ЗАКОНОДАТЕЛЬСТВО

АДМИНИСТРАЦИЯ БРЯНСКОЙ ОБЛАСТИ
ПОСТАНОВЛЕНИЕ

от 31 декабря 2008 г. **№ 1313**

г. Брянск

Об утверждении Порядка предоставления и методики распределения в 2009 году и плановом периоде 2010 и 2011 годов финансовой помощи бюджетам муниципальных образований в форме субсидий из областного бюджета на благоустройство территорий объектов социальной инфраструктуры

В соответствии со статьями 139, 154 Бюджетного кодекса Российской Федерации, статьей 6 Закона Брянской области от 13 августа 2007 года № 126-З «О межбюджетных отношениях в Брянской области», пунктом 5 статьи 7 Закона Брянской области от 1 декабря 2008 года № 106-З «Об областном бюджете на 2009 год и на плановый период 2010 и 2011 годов»

ПОСТАНОВЛЯЮ:

1. Утвердить прилагаемые:

Порядок предоставления в 2009 году и плановом периоде 2010 и 2011 годов финансовой помощи бюджетам муниципальных образований в форме субсидий из областного бюджета на благоустройство территорий объектов социальной инфраструктуры;

методику распределения субсидий бюджетам муниципальных образований на благоустройство территорий объектов социальной инфраструктуры;

форму соглашения о порядке использования субсидий из областного бюджета, направленных в бюджет муниципального образования на благоустройство территорий объектов социальной инфраструктуры.

2. Настоящее постановление вступает в силу с 1 января 2009 года.

3. Контроль за исполнением постановления возложить на заместителя Губернатора Брянской области Кузавлева Е. Д., временно исполняющего обязанности заместителя Губернатора Брянской области Габдулвалеева Р. Р., заместителя Губернатора Брянской области — начальника финансового управления Брянской области Локтикову Е. И.

Губернатор Н. В. ДЕНИН

УТВЕРЖДЁН
постановлением администрации
Брянской области
от 31 декабря 2008 г. № 1313

ПОРЯДОК
предоставления в 2009 году и плановом периоде 2010 и 2011 годов финансовой помощи бюджетам муниципальных образований в форме субсидий из областного бюджета на благоустройство территорий объектов социальной инфраструктуры

1. Настоящий Порядок разработан в целях предоставления финансовой помощи бюджетам муниципальных образований в форме субсидий из областного бюджета на благоустройство территорий объектов социальной инфраструктуры (далее — субсидии) и определяет цели и условия их предоставления и расходования, критерии отбора муниципальных образований для предоставления субсидий, порядок перечисления субсидий, порядок и форму отчета об использовании субсидий.

2. Субсидии предоставляются бюджетам муниципальных образований на благоустройство территорий объектов социальной инфраструктуры.

3. Предоставление субсидий на благоустройство территорий объектов социальной инфраструктуры осуществляется при условии обеспечения софинансирования за счёт местных бюджетов в размере не менее 5 процентов.

4. Главный распорядитель бюджетных средств определяется Законом Брянской области от 1 декабря 2008 года № 106-З «Об областном бюджете на 2009 год и на плановый период 2010 и 2011 годов».

5. Критериями отбора муниципальных образований для предоставления субсидий на благоустройство территорий объектов социальной инфраструктуры, в соответствии с поданными муниципальными образованиями заявками, являются:

неудовлетворительное состояние покрытия территории объекта (износ, наличие неровностей и деформаций, разрушение отмостки вокруг объектов социальной инфраструктуры);

год последнего ремонта объекта.

Отбор муниципальных образований для предоставления субсидий проводит ГУ «Управление дорожного хозяйства Брянской области» (далее — уполномоченный орган).

6. Субсидии предоставляются бюджетам муниципальных образований при соблюдении следующих условий:

принадлежность объекта благоустройства к муниципальной собственности;

подписание соглашения о порядке использования субсидий.

Для подписания соглашения о порядке использования субсидий муниципальное образование представляет в уполномоченный орган в дополнение к заявлению о предоставлении субсидий следующие документы:

копию утвержденной в установленном порядке проектно-сметной документации;

выписку из бюджета муниципального образования, подтверждающую софинансирование объектов за счет средств местных бюджетов;

выписку из реестра муниципальной собственности.

Срок подачи заявления о предоставлении субсидии и прилагаемых к нему документов устанавливается уполномоченным органом.

Уполномоченный орган в двухнедельный срок после даты получения заявления и предусмотренных настоящим Порядком документов:

а) осуществляет проверку правильности оформления документов;

б) принимает решение о выделении субсидии либо возврате заявления (с указанием причин возврата) с направлением муниципальному образованию соответствующего уведомления.

Основанием для возврата заявления является непредставление или представление не в полном объеме документов, указанных в пункте 6 настоящего Порядка.

Муниципальное образование в случае возврата заявления вправе в двухнедельный срок, устранив недостатки, повторно подать заявление в уполномоченный орган.

7. Распределение субсидий бюджетам муниципальных образований на благоустройство территорий объектов социальной инфраструктуры утверждается постановлением администрации области.

8. Финансовое управление Брянской области выделяет финансовые средства на благоустройство территорий объектов социальной инфраструктуры муниципальной собственности главному распорядителю на основании заявки в соответствии со сводной бюджетной росписью областного бюджета.

9. Главный распорядитель бюджетных средств на основании соглашений о порядке использования субсидий в бюджете муниципального образования, заключённых с администрациями муниципальных образований, после представления органами местного самоуправления копий решений о бюджете, в которых предусмотрено софинансирование на благоустройство территорий объектов социальной инфраструктуры, перечисляет бюджетные средства в соответствии с уведомлениями о бюджетных ассигнованиях, предусмотренных на цели, указанные в пункте 2 настоящего Порядка, со своего лицевого счета платежными поручениями в доход бюджетов муниципальных образований средства на счета, открытые для кассового обслуживания исполнения бюджета в территориальных органах Федерального казначейства.

Авансирование работ осуществляется в соответствии с законодательством Российской Федерации после представления органами местного самоуправления копий решений о бюджете, в которых предусмотрено софинансирование на данные расходы.

10. Оставшаяся сумма субсидий перечисляется из областного бюджета после представления следующих документов:

справки о стоимости выполненных работ;

актов приёмки выполненных работ, подтверждающих оплату долевого финансирования из средств местного бюджета.

11. Органы местного самоуправления муниципальных образований размещают заказы на благоустройство территорий объектов социальной инфраструктуры муниципальной собственности в соответствии с Федеральным законом от 21 июля 2005 года № 94-ФЗ «О размещении заказов на поставки товаров, выполнение работ, оказание услуг для государственных и муниципальных нужд».

12. Органы местного самоуправления представляют уполномоченному органу документы, подтверждающие производимые расходы (муниципальные контракты на выполнение работ, справки о стоимости выполненных работ и затрат, акты о приемке выполненных работ (услуг) по формам КС-2, КС-3, утвержденным Федеральной службой государственной статистики Российской Федерации, счета-фактуры, платёжные документы, подтверждающие оплату долевого финансирования).

13. Органы местного самоуправления муниципальных образований ежемесячно, в срок до 20 числа, представляют уполномоченному органу заявку на финансирование в соответствии с заключенными контрактами и выполненными работами и в срок до 5 числа месяца, следующего за отчетным месяцем, отчет об освоении средств областного и местного бюджетов, выделяемых муниципальным образованиям на благоустройство территорий объектов социальной инфраструктуры (приложения 1, 2 к настоящему Порядку).

14. Уполномоченный орган, представляет главному распорядителю бюджетных средств:

а) в срок до 8 числа текущего месяца сводную заявку на финансирование работ в текущем месяце с приложением справок о стоимости выполненных работ и затрат, актов о приемке выполненных работ (услуг) по формам КС-2, КС-3, утвержденным Федеральной службой государственной статистики Российской Федерации, платёжные документы подтверждающие оплату долевого финансирования;

б) в срок до 10 числа месяца, следующего за отчетным, сводный отчет об освоении средств областного бюджета, выделяемых муниципальным образованиям на благоустройство территорий объектов социальной инфраструктуры.

15. Главный распорядитель бюджетных средств не позднее 15 числа месяца, следующего за отчетным, представляет в финансовое управление Брянской области отчет об освоении средств областного и местного бюджетов, выделяемых муниципальным образованиям области на благоустройство территорий объектов социальной инфраструктуры (приложение 3 к настоящему Порядку).

16. Органы местного самоуправления муниципальных образований несут ответственность за целевое использование выделенных субсидий в соответствии с бюджетным законодательством Российской Федерации.

17. Главный распорядитель по итогам отчетов муниципальных образований об использовании субсидий вправе перераспределять субсидии между муниципальными образованиями.

18. Субсидии носят целевой характер. В случае использования средств областного бюджета не по целевому назначению соответствующие средства взыскиваются в областной бюджет в порядке, установленном законодательством Российской Федерации.

Остаток средств субсидий по итогам года подлежит направлению в соответствии с нормативными актами Российской Федерации.

19. Контроль за целевым использованием бюджетных средств осуществляют органы местного самоуправления муниципальных образований, главный распорядитель бюджетных средств и уполномоченный орган.

ПРИЛОЖЕНИЕ 1
к Порядку предоставления в 2009 году и плановом периоде 2010 и 2011 годов финансовой помощи бюджетам муниципальных образований в форме субсидий из областного бюджета на благоустройство территорий объектов социальной инфраструктуры

_____
(наименование муниципального образования)

ЗАЯВКА НА ФИНАНСИРОВАНИЕ

на _____ 20 __ г.
(дата)

(рублей)

Наименование объектов	Подрядчик	Лимит финансирования (руб.)		Стоимость выполненных работ (с НДС)		Оплачено	Сумма финансирования
		с начала года	в т. ч. за месяц	с начала года	в т. ч. за месяц		

Руководитель финансового органа муниципального образования (ф., и., о.) (подпись)

Исполнитель (ф., и., о.) (подпись)

Тел.

ПРИЛОЖЕНИЕ 2
к Порядку предоставления в 2009 году и плановом периоде 2010 и 2011 годов финансовой помощи бюджетам муниципальных образований в форме субсидий из областного бюджета на благоустройство территорий объектов социальной инфраструктуры

_____
(наименование муниципального образования)

ОТЧЕТ
об освоении средств областного бюджета, выделяемых на благоустройство территорий объектов социальной инфраструктуры, на 1 _____ 20 __ г.

№ п. п.	Наименование муниципального образования, наименование объекта	Лимит финансирования	Стоимость выполненных работ	Кассовый расход		Профинансировано за счет средств областного бюджета	Профинансировано за счет средств местного бюджета	Остатки бюджетных средств на счетах муниципального образования
				с начала года	за текущий месяц			
Итого распределено								

Руководитель финансового органа муниципального образования (ф., и., о.) (подпись)

Исполнитель (ф., и., о.) (подпись)

Тел.

ПРИЛОЖЕНИЕ 3
к Порядку предоставления в 2009 году и плановом периоде 2010 и 2011 годов финансовой помощи бюджетам муниципальных образований в форме субсидий из областного бюджета на благоустройство территорий объектов социальной инфраструктуры

_____
(наименование главного распорядителя бюджетных средств)

ОТЧЕТ
об освоении средств областного и местных бюджетов, выделяемых муниципальным образованиям на благоустройство территорий объектов социальной инфраструктуры, на 1 _____ 20 __ г.
(месяц)

(рублей)

№ п. п.	Наименование муниципального образования, наименования, объекта	Лимит финансирования на 2009 год, всего	В том числе			Стоимость выполненных работ	Профинансировано			Остатки бюджетных средств на счетах муниципальных образований
			областной бюджет	местный бюджет	% софинансирования из местного бюджета		областной бюджет	местный бюджет	% софинансирования из местного бюджета	

Руководитель
(ф., и., о.) (подпись)

Исполнитель:
(ф., и., о.) (подпись)

Тел.

УТВЕРЖДЕНА
постановлением администрации Брянской области от 31 декабря 2008 г. № 1313

МЕТОДИКА
распределения субсидий бюджетам муниципальных образований на благоустройство территорий объектов социальной инфраструктуры

Объем субсидий на благоустройство территорий объектов социальной инфраструктуры из областного бюджета бюджету i-го муниципального образования определяется по следующей формуле:

$$C_{iбл} = N_o \times Ч_o,$$

где: No — расчетный норматив денежных средств на один объект;
Чо — количество объектов социальной инфраструктуры в муниципальном образовании;

$$N_o = Y_ф : Ч,$$

где: Yф — общий объем бюджетных средств на благоустройство территорий объектов социальной инфраструктуры;
Ч — общее количество объектов социальной инфраструктуры по области.

Размер субсидии муниципальному образованию должен составлять не более 95 процентов от необходимого объёма средств на благоустройство территорий объектов социальной инфраструктуры.

Распределение средств на указанные цели осуществляется в соответствии с постановлением администрации области.

Утверждена
постановлением администрации
Брянской области
от 31 декабря 2008 г. № 1313

ФОРМА СОГЛАШЕНИЯ
о порядке использования субсидий из областного бюджета, направленных в бюджет муниципального образования _____ на благоустройство территорий объектов социальной инфраструктуры

Регистрационный № _____

г. Брянск «___» _____ 20 ___ г.

Администрация Брянской области, именуемая в дальнейшем «Администрация», в лице временно исполняющего обязанности заместителя Губернатора Брянской области Габдулвалеева Рашита Рустемовича, действующего на основании распоряжений администрации области от _____, ГУ «Управление дорожного хозяйства Брянской области» в лице начальника управления Таланова Игоря Евгеньевича, действующего на основании Устава, далее «Уполномоченный орган» Администрации области, с одной стороны, и Администрация муниципального образования _____ в лице главы администрации _____, действующего на основании _____, с другой стороны, именуемые в дальнейшем «Стороны», в целях реализации Закона Брянской области от 1 декабря 2008 года № 106-З «Об областном бюджете на 2009 год и на плановый период 2010 и 2011 годов» и Порядка предоставления в 2009 году и плановом периоде 2010 и 2011 годов финансовой помощи бюджетам муниципальных образований в форме субсидий из областного бюджета на благоустройство территорий объектов социальной инфраструктуры (далее — Порядок) заключили настоящее Соглашение о нижеследующем.

1. Предмет Соглашения

1.1. Настоящее Соглашение определяет порядок взаимодействия Сторон при осуществлении совместных действий:

по организации финансирования благоустройства территорий объектов социальной инфраструктуры муниципального образования _____, далее — МО, финансируемого за счет средств областного бюджета, предоставляемых бюджету МО в форме субсидий в соответствии со статьей _____ Закона Брянской области от 1 декабря 2008 года № 106-З «Об областном бюджете на 2009 год и на плановый период 2010 и 2011 годов» (с последующими изменениями) по разделу _____ «Межбюджетные трансферты», подразделу _____ «Субсидии бюджетам субъектов Российской Федерации и муниципальных образований (межбюджетные субсидии)», целевой статье _____ «Субсидии бюджетам муниципальных образований на благоустройство территорий объектов социальной инфраструктуры», главным распорядителем средств по которой является Администрация;

по обеспечению контроля за целевым и эффективным использованием субсидий, а также качеством работ.

1.2. Распределение субсидий с указанием объёмов финансирования объектов за счёт средств областного бюджета и местного бюджета в соответствии с приложением к Соглашению, является неотъемлемой частью настоящего Соглашения.

1.3. Администрация в соответствии с положениями Бюджетного кодекса Российской Федерации, ст. _____ Закона Брянской области от 1 декабря 2008 года № 106-З «Об областном бюджете на 2009 год и на плановый период 2010 и 2011 годов» (с последующими изменениями) и Порядком направляет субсидии в размере _____ (_____) рублей в бюджет МО в пределах доведенных объемов бюджетных ассигнований и лимитов бюджетных обязательств при условии выполнения МО обязательств по долевому финансированию объектов, включенных в перечень.

1.4. Получателем средств областного бюджета является:

_____.

1.5. МО обеспечивает направление из средств муниципального бюджета на долевое финансирование работ по объектам перечня _____ (_____) рублей.

2. Обязанности и права Сторон

2.1. Администрация:

2.1.1. Доводит в установленном порядке до администрации МО уведомления о бюджетных ассигнованиях из областного бюджета.

2.1.2. В пределах лимитов бюджетных обязательств и объемов финансирования расходов перечисляет субсидии в доход бюджета МО при условии:

наличия утвержденной в установленном порядке проектной документации на указанные объекты;

заключения муниципальных контрактов на основании проведенных в установленном порядке конкурсов по указанным объектам.

2.1.3. Осуществляет авансирование выполненных работ, предусмотренных муниципальными контрактами, в соответствии с законодательством Российской Федерации.

2.1.4. Производит окончательный расчёт за выполненные работы после выполнения муниципальным образованием обязательств по долевому финансированию из местного бюджета.

2.1.5. Осуществляет контроль за целевым и эффективным использованием средств областного бюджета в соответствии с установленным порядком.

2.1.6. Имеет право:

в случае нецелевого использования администрацией МО выделенных субсидий вносить предложения об уменьшении в установленном порядке объемов финансирования на сумму использованных не по целевому назначению средств областного бюджета;

приостанавливать финансирование в случае несоблюдения администрацией МО обязательств по настоящему Соглашению.

2.2. Администрация МО _____:

2.2.1. Определяет в установленном порядке муниципального заказчика и заказчика-застройщика по объектам, указанным в перечне.

2.2.2. В пределах средств, полученных из областного бюджета и средств местного бюджета, обеспечивает финансирование объектов, указанных в распределении. Авансирование работ, предусмотренных в муниципальных контрактах, осуществляется в соответствии с законодательством Российской Федерации.

2.2.3. Обеспечивает учет указанных в пункте 1.3 настоящего Соглашения субсидий в доходной части бюджета МО.

2.2.4. Утверждает проектную документацию на объекты, включенные в перечень, в случае необходимости внесения изменений и дополнений в проектную документацию, осуществляет реализацию всех процедур, предусмотренных для вновь начинаемых объектов действующим законодательством Российской Федерации и настоящим Соглашением, включая представление уполномоченному органу документов, предусмотренных настоящим Соглашением.

2.2.5. В установленном порядке определяет организатора конкурса, обеспечивает утверждение конкурсной документации, состава конкурсной комиссии, проведение конкурсов на выполнение работ по вновь начинаемым объектам, включенным в перечень, и утверждение результатов конкурсов.

2.2.6. Обеспечивает заключение по результатам конкурсов муниципальных контрактов по вновь начинаемым объектам, включенным в распределение постановлением. Представляет уполномоченному органу заверенные копии протоколов заседаний конкурсных комиссий по вскрытию конвертов с заявками, рассмотрению заявок, оценке и сопоставлению заявок участников размещения государственных заказов, копии муниципальных контрактов, а также иных договоров, неразрывно связанных с этим благоустройством.

2.2.7. Обеспечивает своевременное представление уполномоченному органу:

сведений об объемах выполненных работ по объектам, включенным в перечень;

справки о стоимости выполненных работ, а также о произведенных затратах, актов сдачи-приемки выполненных работ по формам, утвержденным Федеральной службой государственной статистики, платёжных документов, подтверждающих оплату из местного бюджета долевого финансирования;

заявки на финансирование в соответствии с заключенными контрактами и выполненными работами ежемесячно, в срок до 20 числа;

отчета об освоении средств областного бюджета, выделяемых муниципальному образованию на благоустройство территорий объектов социальной инфраструктуры, в разрезе объектов в срок до 5 числа месяца, следующего за отчетным.

2.2.8. Обеспечивает контроль за:

целевым и эффективным использованием субсидий в соответствии с действующим порядком;

соблюдением сроков выполнения работ в соответствии с графиками производства работ, качеством выполняемых работ, применяемых дорожно-строительных материалов, конструкций и изделий на объектах, включенных в перечень.

2.2.9. Обеспечивает представление документов, необходимых для финансирования объектов, включенных в перечень, уполномоченному органу.

2.2.10. Обеспечивает приемку выполненных работ на объектах, включенных в перечень, в соответствии с утвержденной проектной документацией, учет объемов и стоимости выполненных и оплаченных работ.

2.2.11. Не допускает уменьшения объёма средств, направленных из местного бюджета, указанного в перечне на финансирование объектов, включённых в перечень.

2.2.12. Исходя из заключённых по итогам аукционов (конкурсов) муниципальных контрактов на выполнение работ на объектах, включённых в перечень, при снижении стоимости работ уточняет объёмы государственного финансирования, размеры и источники финансирования на весь период с разбивкой по годам и представлением уточнённых сведений в уполномоченный орган Администрации для подготовки предложений о внесении изменений в распределение субсидий, связанных с перераспределением высвобождаемых средств на другие объекты.

2.3. Уполномоченный орган Администрации области:

2.3.1. Представляет в Администрацию документы, необходимые для финансирования выполненных работ (муниципальные контракты, заявку на авансирование, акты выполненных работ по формам КС-2, КС- 3, документы, подтверждающие долевое финансирование из местного бюджета, и т.д.).

2.3.2. Участвует в комиссии по приемке выполненных работ.

2.3.3. Осуществляет выборочный контроль качества выполняемых работ, применяемых дорожно-строительных материалов, конструкций и изделий на объектах в соответствии с перечнем.

2.3.4. Обеспечивает своевременное представление Администрации документов, сведений, отчетности и другой информации, указанной в Порядке.

3. Ответственность Сторон

3.1. Администрация МО несет ответственность перед Администрацией в соответствии с пунктами 3.2, 3.3 настоящего Соглашения.

3.2. В случае установления факта неисполнения или ненадлежащего исполнения администрацией МО обязательств по настоящему Соглашению администрация МО обеспечивает безусловное выполнение указанных обязательств за счет средств бюджета МО.

3.3. В случае нецелевого использования администрацией МО выделенных субсидий, следствием которого явилось решение об уменьшении объемов финансирования на сумму использованных не по целевому назначению средств областного бюджета (в соответствии с пунктом 2.1.6 настоящего Соглашения), администрация МО возвращает в установленном порядке областному бюджету использованные не по целевому назначению средства и обеспечивает выполнение соответствующих работ за счет средств бюджета МО.

3.4. Стороны не несут имущественной и иной ответственности за полное или частичное невыполнение обязательств по настоящему Соглашению, если докажут в суде, что надлежащее исполнение оказалось невозможным вследствие обстоятельств непреодолимой силы.

4. Порядок разрешения споров

4.1. Споры и разногласия, которые могут возникать при реализации настоящего Соглашения, Стороны будут стремиться разрешать путем переговоров и служебной переписки.

4.2. В случаях, когда достижение взаимоприемлемых решений оказывается невозможным, спорные вопросы между Сторонами решаются в установленном законодательством порядке разрешения споров между юридическими лицами.

5. Особые условия

5.1. В случаях, когда из областного бюджета выделяются дополнительные средства или в порядке, установленном действующим законодательством Российской Федерации, производится уменьшение ассигнований из областного бюджета, Администрация уведомляет администрацию МО о дополнительно выделенных средствах или уменьшении ассигновании с последующим заключением дополнительного соглашения.

5.2. Изменения в связи с инфляцией объема финансирования за счет средств бюджетов всех уровней, направляемых на оплату выполненных работ и произведенных затрат, не производятся.

6. Заключительные положения

6.1. Настоящее Соглашение составлено в трех экземплярах, имеющих одинаковую юридическую силу, по одному для каждой стороны.

6.2. Настоящее Соглашение вступает в силу с момента его подписания всеми Сторонами и действует до полного исполнения обязательств по настоящему Соглашению, но не позднее 31 декабря текущего года.

6.3. Положения настоящего Соглашения могут быть изменены и/или дополнены в период его действия по взаимному соглашению Сторон.

6.4. Изменения и дополнения к настоящему Соглашению оформляются письменно в форме дополнительных соглашений, подписываемых уполномоченными Сторонами лицами и с момента подписания являющихся неотъемлемой частью настоящего Соглашения.

7. Подписи Сторон

Администрация Брянской области

Временно исполняющий обязанности
заместителя Губернатора
Брянской области

_____ Р. Р. Габдулвалеев
(подпись) (ф., и., о.)

ГУ «Управление дорожного
хозяйства Брянской области»
Начальник учреждения

_____ И. Е. Таланов
(подпись) (ф., и., о.)

Администрация МО

_____
Глава администрации

_____ _____
(подпись) (ф., и., о.)

ПРИЛОЖЕНИЕ
к Соглашению
от _____ №_____

ПЕРЕЧЕНЬ
объектов, финансируемых за счёт субсидий из областного бюджета и средств муниципального бюджета _____ района на благоустройство территорий объектов социальной инфраструктуры в _____ году

№ п. п.	Наименование направления расходования средств	Объём финансирования, всего	В том числе из средств		
			областного бюджета	муниципального бюджета	
		рублей	рублей	рублей	%
1.					

Администрация Брянской области

Временно исполняющий обязанности
заместителя Губернатора
Брянской области

_____ Р. Р. Габдулвалеев
(подпись) (ф., и., о.)

ГУ «Управление дорожного
хозяйства Брянской области»
Начальник учреждения

_____ И. Е. Таланов
(подпись) (ф., и., о.)

Администрация МО

_____
Глава администрации

_____ _____
(подпись) (ф., и., о.)

АДМИНИСТРАЦИЯ БРЯНСКОЙ ОБЛАСТИ
ПОСТАНОВЛЕНИЕ

от 9 февраля 2009 г. **№ 91**

г. Брянск

Об утверждении Порядка предоставления в 2009 году и плановом периоде 2010 и 2011 годов субсидий государственным унитарным предприятиям на капитальный ремонт административных и других зданий и сооружений

В соответствии со статьей 78 Бюджетного кодекса Российской Федерации, статьей 10 Закона Брянской области от 1 декабря 2008 года № 106-З «Об областном бюджете на 2009 год и на плановый период 2010 и 2011 годов», Гражданским кодексом Российской Федерации, Законом Брянской области от 29 декабря 1997 года № 41-З «О государственной собственности Брянской области»

ПОСТАНОВЛЯЮ:

1. Утвердить прилагаемый Порядок предоставления в 2009 году и плановом периоде 2010 и 2011 годов субсидий государственным унитарным предприятиям на капитальный ремонт административных и других зданий и сооружений.

2. Настоящее постановление вступает в силу с 1 января 2009 года.

3. Постановление администрации области от 30 января 2008 года № 71 «Об утверждении Порядка предоставления в 2008 году и плановом периоде 2009 и 2010 годов субсидий государственным унитарным предприятиям на капитальный ремонт административных и других зданий и сооружений» признать утратившим силу с 1 января 2009 года.

4. Контроль за исполнением настоящего постановления возложить на временно исполняющего обязанности заместителя Губернатора Брянской области Габдулвалеева Р. Р.

Губернатор Н. В. ДЕНИН

УТВЕРЖДЁН
постановлением администрации
Брянской области
от 9 февраля 2009 г. № 91

ПОРЯДОК
предоставления в 2009 году и плановом периоде 2010 и 2011 годов субсидий государственным унитарным предприятиям на капитальный ремонт административных и других зданий и сооружений

1. Настоящий Порядок определяет критерии отбора юридических лиц, имеющих право на получение субсидий на капитальный ремонт административных и других зданий и сооружений, цели, условия и порядок предоставления субсидий, порядок возврата субсидий в случае нарушения условий, установленных при их предоставлении.

2. Критериями отбора юридических лиц на получение данных субсидий являются:

а) наличие у государственных унитарных предприятий административных и других зданий и сооружений, закрепленных за ними управлением имущественных отношений Брянской области на праве хозяйственного ведения или находящихся на содержании и обслуживании предприятия и требующих капитального ремонта;

б) процент износа административных и других зданий и сооружений более 20 проц.;

в) наличие проектно-сметной документации на проведение капитального ремонта административных и других зданий и сооружений.

Отбор юридических лиц для предоставления субсидий проводит главный распорядитель бюджетных средств.

3. Субсидии на капитальный ремонт предоставляются с целью сохранения и эффективного использования административных и других зданий и сооружений и поддержания их в надлежащем состоянии.

4. Средства для финансирования расходов по статье «Субсидии государственным унитарным предприятиям на капитальный ремонт административных и других зданий и сооружений» предусматриваются законом Брянской области об областном бюджете на текущий год.

5. Главным распорядителем средств областного бюджета по вышеуказанным расходам является администрация Брянской области.

6. Финансовое управление Брянской области по заявке администрации Брянской области с указанием объекта, по которому проводится капитальный ремонт, зачисляет на счет администрации Брянской области средства, предусмотренные сводной бюджетной росписью областного бюджета на текущий год и лимитами бюджетных обязательств.

7. Главный распорядитель бюджетных средств на основании соглашения о предоставлении субсидии государственному унитарному предприятию на капитальный ремонт административных и других зданий и сооружений перечисляет бюджетные средства в соответствии с лимитами бюджетных ассигнований на расчетный счет государственного унитарного предприятия.

8. Главный распорядитель бюджетных средств утверждает план капитального ремонта административных и других зданий и сооружений.

9. Главный распорядитель бюджетных средств ежеквартально, в срок до 15 числа месяца, следующего за отчетным, представляет в финансовое управление Брянской области отчет об использовании бюджетных средств по форме согласно приложению к данному Порядку.

10. Субсидии носят целевой характер и не могут быть использованы на другие цели. В случае использования средств областного бюджета не по целевому назначению соответствующие средства взыскиваются в областной бюджет в порядке, установленном законодательством Российской. Федерации.

11. Контроль за целевым использованием бюджетных средств осуществляется в соответствии с Бюджетным кодексом Российской Федерации.

ПРИЛОЖЕНИЕ
к Порядку предоставления в 2009 году
и плановом периоде 2010 и 2011 годов
субсидий государственным унитарным
предприятиям на капитальный ремонт
административных и других зданий и сооружений

ОТЧЕТ
об использовании средств по статье «Субсидии государственным унитарным предприятиям на капитальный ремонт административных и других зданий и сооружений» за _____ квартал _____ года

№ п. п.	Наименование государственного унитарного предприятия	Наименование объекта, выполненных работ	План проведения работ на _____ год (руб.)	Фактически выполненный объем работ (руб.)	Фактически оплачено (руб.)

АДМИНИСТРАЦИЯ БРЯНСКОЙ ОБЛАСТИ
ПОСТАНОВЛЕНИЕ

от 16 февраля 2009 г. **№ 127**

г. Брянск

О внесении изменений в постановление администрации области от 5 мая 2008 года № 445 «Об утверждении Положения о порядке подготовки и проведения в Брянской области праздника урожая»

В целях организации проведения в Брянской области праздника урожая в 2009 году
ПОСТАНОВЛЯЮ:

1. Внести изменения в пункты 6 и 7 Положения о порядке подготовки и проведения в Брянской области праздника урожая, утвержденного постановлением администрации области от 5 мая 2008 года № 445 «Об утверждении Положения о порядке подготовки и проведения в Брянской области праздника урожая», изложив их в следующей редакции:

«6. Местом проведения праздника в 2009 году является муниципальное образование «Стародубский муниципальный район», признанное лучшим по итогам социально-экономического развития за 2005 год в соответствии с распоряжением администрации области от 3 мая 2006 года № 315-р «О признании лучшими муниципальных образований области по итогам социально-экономического развития за 2005 год» и добившееся наилучших результатов по итогам 2008 года в агропромышленном производстве.

7. Выделить из областного бюджета муниципальному образованию «Стародубский муниципальный район» дотацию на стимулирование результатов деятельности муниципальных районов и городских округов в размере 30,0 млн. рублей.».

2. Постановление администрации области от 14 июля 2008 года № 683 «О внесении изменений в постановление администрации области от 5 мая 2008 года № 445 «Об утверждении Положения о порядке подготовки и проведения в Брянской области праздника урожая» признать утратившим силу.

3. Контроль за исполнением постановления возложить на заместителя Губернатора Брянской области — председателя комитета по сельскому хозяйству и продовольствию Брянской области Симоненко Н. К.

Губернатор Н. В. ДЕНИН

АДМИНИСТРАЦИЯ БРЯНСКОЙ ОБЛАСТИ
ПОСТАНОВЛЕНИЕ

от 16 февраля 2009 г. **№ 129**

г. Брянск

Об образовании земельных участков из земельных долей, собственники которых не распоряжались ими в течение трех и более лет с момента приобретения прав на земельную долю, в границах СХП «Макаричи» (бывший совхоз «Руднянский») Красногорского района

Рассмотрев материалы об образовании земельных участков из земельных долей, собственники которых не распоряжались ими в течение трех и более лет с момента приобретения прав на земельную долю (невостребованные земельные доли), в границах СХП «Макаричи» (бывший совхоз «Руднянский») Красногорского района для последующего оформления соб-

ственности Брянской области на данные земельные участки, в соответствии с нормами п. 5 ст. 13 Федерального закона от 24 июля 2002 года № 101-ФЗ «Об обороте земель сельскохозяйственного назначения» и Закона Брянской области от 9 июня 2006 года № 40-З «Об обороте земель сельскохозяйственного назначения в Брянской области», учитывая объявление и список собственников земельных долей, опубликованные в «Земельной газете» от 19 сентября 2008 года № 35, а также заявления граждан по распоряжению земельными долями,

ПОСТАНОВЛЯЮ:

1. Образовать земельные участки из 232 земельных долей, собственники которых не распоряжались ими в течение трех и более лет с момента приобретения прав на земельную долю (невостребованные земельные доли), в границах СХП «Макаричи» (бывший совхоз «Руднянский») Красногорского района для последующего оформления собственности Брянской области на данные земельные участки общей площадью 9233600 кв. м, которые относятся к категории земель сельскохозяйственного назначения и предназначены для ведения сельскохозяйственного производства (разрешенное использование), согласно приложению.

2. Установить границы земельных участков и поставить на государственный кадастровый учет земельные участки, указанные в приложении.

3. Поручить управлению имущественных отношений Брянской области подготовить и направить в суд заявления о признании права собственности Брянской области на земельные участки.

4. Данное постановление опубликовать в печати.

5. Контроль за исполнением постановления возложить на вице-губернатора Брянской области Касацкого А. И.

Губернатор Н. В. ДЕНИН

ПРИЛОЖЕНИЕ
к постановлению администрации
Брянской области
от 16 февраля 2009 г. № 129

Экспликация земельных участков, выделяемых в счет невостребованных земельных долей в границах СХП «Макаричи» (бывший совхоз «Руднянский») Красногорского района

(кв. м)

Вид земельных угодий	Общая площадь земельных участков	Земельный участок № 1	Земельный участок № 2	Земельный участок № 3	Земельный участок № 4	Земельный участок № 5
Общая площадь: сельскохозяйственные угодья — собственность граждан, всего	9233600	7991900	14840	594143	47477	140314
в т. ч.: пашня	7795200	7795200	—	—	—	—
залежь	—	—	—	—	—	—
многолетние насаждения	—	—	—	—	—	—
сенокос	211540	196700	14840	—	—	—
пастбище	1226860	—	—	594143	47477	140314

(кв. м)

Вид земельных угодий	Земельный участок № 6	Земельный участок № 7	Земельный участок № 8	Земельный участок № 9	Земельный участок № 10
Общая площадь: сельскохозяйственные угодья — собственность граждан, всего	17149	13497	35148	219472	159660
в т.ч.: пашня	—	—	—	—	—
залежь	—	—	—	—	—
многолетние насаждения	—	—	—	—	—
сенокос	—	—	—	—	—
пастбище	17149	13497	35148	219472	159660

АДМИНИСТРАЦИЯ БРЯНСКОЙ ОБЛАСТИ
ПОСТАНОВЛЕНИЕ

от 17 февраля 2009 г. **№ 130**

г. Брянск

О внесении изменений в постановление администрации области от 26 декабря 2008 года № 1222 «Об утверждении Порядка предоставления и методики распределения в 2009 году и плановом периоде 2010 года финансовой помощи бюджетам муниципальных образований в форме субсидий на приобретение специальной техники и оборудования для предприятий жилищно-коммунального хозяйства»

В соответствии со статьями 139, 154 Бюджетного кодекса Российской Федерации, статьей 6 Закона Брянской области от 13 августа 2007 года № 126-З «О межбюджетных отношениях в Брянской области», пунктом 4 статьи 7 Закона Брянской области от 1 декабря 2008 года № 106-З «Об областном бюджете на 2009 год и на плановый период 2010 и 2011 годов», в целях эффективного использования бюджетных средств, связанных с улучшением качества предоставляемых жилищно-коммунальных услуг населению предприятиями жилищно-коммунального хозяйства,

ПОСТАНОВЛЯЮ:

1. Внести в Порядок предоставления в 2009 году и плановом периоде 2010 года финансовой помощи бюджетам муниципальных образований в форме субсидий на приобретение специальной техники и оборудования для предприятий жилищно-коммунального хозяйства, утвержденный постановлением администрации области от 26 декабря 2008 года № 1222, следующие изменения:

в пункте 4 слова «не менее 20 процентов» заменить словами «не менее 5 процентов»;

пункт 5 после подпункта «б» дополнить подпунктом «в» следующего содержания:

«в) наличие кредиторской задолженности муниципального бюджетного учреждения, сложившейся из-за недофинансирования в предыдущем году субсидии из областного бюджета»;

в пункте 6 слова «в срок до 1 апреля» заменить словами «в два этапа: в срок до 10 февраля и до 1 апреля».

2. Внести в методику распределения в 2009 году и плановом периоде 2010 года финансовой помощи бюджетам муниципальных образований в форме субсидий на приобретение специальной техники и оборудования для предприятий жилищно-коммунального хозяйства, утвержденную постановлением администрации области от 26 декабря 2008 года № 1222, следующие изменения:

абзац второй изложить в следующей редакции:

«Распределение субсидий между муниципальными образованиями осуществляется в следующем порядке:

в первоочередном порядке средства субсидий направляются на погашение кредиторской задолженности муниципального бюджетного учреждения, сложившейся из-за недофинансирования в предыдущем году субсидии из областного бюджета;

остаток субсидии распределяется между муниципальными образованиями по следующей формуле:»;

абзац пятый изложить в следующей редакции:

«С — общий объем субсидий (без учета кредиторской задолженности), выделяемых бюджетам муниципальных образований на приобретение специальной техники и оборудования для предприятий жилищно-коммунального хозяйства на соответствующий финансовый год;»;

в абзаце восьмом слова «не более 80 процентов» заменить словами «не более 95 процентов».

3. Контроль за исполнением настоящего постановления возложить на заместителя Губернатора Брянской области Кузавлёва Е. Д., заместителя Губернатора Брянской области — начальника финансового управления Брянской области Локтикову Е. И.

Губернатор Н. В. ДЕНИН

АДМИНИСТРАЦИЯ БРЯНСКОЙ ОБЛАСТИ
ПОСТАНОВЛЕНИЕ

от 18 февраля 2009 г. **№ 131**

г. Брянск

О региональных стандартах стоимости жилищно-коммунальных услуг, используемых для расчета субсидий на оплату жилого помещения и коммунальных услуг

Во исполнение статьи 159 Жилищного кодекса Российской Федерации, постановления Правительства Российской Федерации от 14 декабря 2005 года № 761 «О предоставлении субсидий на оплату жилого помещения и коммунальных услуг», в целях обеспечения социальных гарантий граждан при оплате жилья и коммунальных услуг

ПОСТАНОВЛЯЮ:

1. Утвердить прилагаемую характеристику домов, соответствующих средним условиям проживания в муниципальных образованиях Брянской области.

2. Установить размеры региональных стандартов стоимости жилищно-коммунальных услуг для расчета субсидий на оплату жилого помещения и коммунальных услуг согласно приложениям 1,2.

3. Рекомендовать органам местного самоуправления при принятии решений об изменении цен, тарифов и нормативов, используемых для расчета платы за содержание и ремонт жилого помещения и коммунальные услуги, представлять их в де-

партамент топливно-энергетического комплекса и жилищно-коммунального хозяйства Брянской области для пересмотра региональных стандартов стоимости жилищно-коммунальных услуг, используемых для предоставления жилищных субсидий.

4. Опубликовать настоящее постановление в средствах массовой информации.

5. Постановление вступает в силу с момента опубликования и распространяется на правоотношения, возникшие с 1 января 2009 года.

6. Признать утратившими силу постановления администрации области: от 31 января 2008 года № 80 «О региональных стандартах стоимости жилищно-коммунальных услуг, используемых для расчета субсидий на оплату жилого помещения и коммунальных услуг»;

от 7 февраля 2008 года № 102 «О внесении изменений в постановление администрации области от 31 января 2008 года № 80 «О региональных стандартах стоимости жилищно-коммунальных услуг, используемых для расчета субсидий на оплату жилого помещения и коммунальных услуг».

7. Контроль за исполнением постановления возложить на заместителя Губернатора Брянской области Кузавлёва Е. Д. и временно исполняющего обязанности заместителя Губернатора Брянской области — председателя комитета по экономической политике Брянской области Ковалевского В. В.

Губернатор Н. В. ДЕНИН

УТВЕРЖДЕНА
постановлением администрации
Брянской области
от 18 февраля 2009 г. № 131

ХАРАКТЕРИСТИКА ДОМОВ,
соответствующих средним условиям проживания в муниципальных образованиях Брянской области

Наименование муниципального образования	Многоквартирный дом соответствующего уровня благоустройства	Жилой дом индивидуального жилищного фонда
1	2	3
Городской округ Брянск	Многоквартирный жилой дом, имеющий следующие виды благоустройства: — централизованное отопление, — горячее водоснабжение, — централизованное водоснабжение, — централизованное водоотведение, — газоснабжение сетевым газом (газовая плита), — электроснабжение	Жилой дом, имеющий следующие виды благоустройства: — отопление от газовых приборов, — централизованное водоснабжение, — водоотведение (выгребные ямы), — газоснабжение сетевым газом (газовая плита и газовая колонка), — электроснабжение
Городской округ Клинцы	Многоквартирный жилой дом, имеющий следующие виды благоустройства: — централизованное отопление, — централизованное водоснабжение, — централизованное водоотведение, — газоснабжение сетевым газом (газовая плита и газовая колонка), — электроснабжение	Жилой дом, имеющий следующие виды благоустройства: — отопление от газовых приборов, — централизованное водоснабжение, — водоотведение (выгребные ямы), — газоснабжение сетевым газом (газовая плита), — электроснабжение
Городской округ Новозыбков	Многоквартирный жилой дом, имеющий следующие виды благоустройства: — централизованное отопление, — горячее водоснабжение, — централизованное водоснабжение, — централизованное водоотведение, — газоснабжение сетевым газом (газовая плита), — электроснабжение	Жилой дом, имеющий следующие виды благоустройства: — отопление от газовых приборов, — централизованное водоснабжение. — водоотведение (выгребные ямы). — газоснабжение сетевым газом (газовая плита и газовая колонка), — электроснабжение
Городской округ Сельцо	Многоквартирный жилой дом, имеющий следующие виды благоустройства: — централизованное отопление, — централизованное водоснабжение, — централизованное водоотведение, — газоснабжение сетевым газом (газовая плита и газовая колонка), — электроснабжение	Жилой дом, имеющий следующие виды благоустройства: — отопление от газовых приборов, — централизованное водоснабжение, — водоотведение (выгребные ямы). — газоснабжение сетевым газом (газовая плита), — электроснабжение
Городской округ Стародуб	Многоквартирный жилой дом, имеющий следующие виды благоустройства: — централизованное отопление, — централизованное водоснабжение, — централизованное водоотведение, — газоснабжение сетевым газом (газовая плита и газовая колонка), — электроснабжение	Жилой дом, имеющий следующие виды благоустройства: — отопление от газовых приборов, — централизованное водоснабжение, — водоотведение (выгребные ямы), — газоснабжение сетевым газом (газовая плита и газовая колонка), — электроснабжение

(Продолжение таблицы)

1	2	3
Городской округ «Фокино»	Многоквартирный жилой дом, имеющий следующие виды благоустройства: — централизованное отопление, — горячее водоснабжение, — централизованное водоснабжение, — централизованное водоотведение, — газоснабжение сетевым газом (газовая плита), — электроснабжение	Жилой дом, имеющий следующие виды благоустройства: — отопление от газовых приборов, — централизованное водоснабжение, — водоотведение (выгребные ямы), — газоснабжение сетевым газом (газовая плита и газовая колонка), — электроснабжение
Брасовский муниципальный район		
Локотское городское поселение	Многоквартирный жилой дом, имеющий следующие виды благоустройства: — отопление от газовых приборов, — централизованное водоснабжение, — водоотведение (выгребные ямы), — газоснабжение сетевым газом (газовая плита и газовая колонка), — электроснабжение	Жилой дом, имеющий следующие виды благоустройства: — отопление от газовых приборов, — централизованное водоснабжение, — водоотведение (выгребные ямы), — газоснабжение сетевым газом (газовая плита и газовая колонка), — электроснабжение
Брасовское сельское поселение	Многоквартирный жилой дом, имеющий следующие виды благоустройства: — отопление от газовых приборов, — централизованное водоснабжение, — водоотведение (выгребные ямы), — газоснабжение сетевым газом (газовая плита и газовая колонка), — электроснабжение	Жилой дом, имеющий следующие виды благоустройства: — отопление от газовых приборов, — централизованное водоснабжение, — водоотведение (выгребные ямы), — газоснабжение сетевым газом (газовая плита и газовая колонка), — электроснабжение
Веребское сельское поселение	Многоквартирный жилой дом, имеющий следующие виды благоустройства: — отопление от газовых приборов, — централизованное водоснабжение, — водоотведение (выгребные ямы), — газоснабжение сетевым газом (газовая плита и газовая колонка), — электроснабжение	Жилой дом, имеющий следующие виды благоустройства: — отопление на твердом виде топлива, — водоснабжение (уличные колонки), — газоснабжение сжиженным газом (газовая плита), — электроснабжение
Вороноволгское сельское поселение	Многоквартирный жилой дом, имеющий следующие виды благоустройства: — отопление от газовых приборов, — централизованное водоснабжение, — водоотведение (выгребные ямы), — газоснабжение сетевым газом (газовая плита и газовая колонка), — электроснабжение	Жилой дом, имеющий следующие виды благоустройства: — отопление на твердом виде топлива, — водоснабжение (уличные колонки), — газоснабжение сетевым газом (газовая плита), — электроснабжение
Глодневское сельское поселение	Многоквартирный жилой дом, имеющий следующие виды благоустройства: — отопление от газовых приборов, — централизованное водоснабжение, — водоотведение (выгребные ямы), — газоснабжение сетевьм газом (газовая плита и газовая колонка), — электроснабжение	Жилой дом, имеющий следующие виды благоустройства: — отопление на твердом виде топлива, — централизованное водоснабжение, — газоснабжение сжиженным газом (газовая плита), — электроснабжение
Добриковское сельское поселение	Многоквартирный жилой дом, имеющий следующие виды благоустройства: — отопление от газовых приборов, — централизованное водоснабжение, — водоотведение (выгребные ямы), — газоснабжение сетевым газом (газовая плита и газовая колонка), — электроснабжение	Жилой дом, имеющий следующие виды благоустройства: — отопление от газовых приборов, — централизованное водоснабжение, — водоотведение (выгребные ямы), — газоснабжение сетевым газом (газовая плита и газовая колонка), — электроснабжение
Дубровское сельское поселение	Многоквартирный жилой дом, имеющий следующие виды благоустройства: — отопление от газовых приборов, — централизованное водоснабжение, — водоотведение (выгребные ямы), — газоснабжение сетевым газом (газовая плита и газовая колонка), — электроснабжение	Жилой дом, имеющий следующие виды благоустройства: — отопление на твердом виде топлива, — централизованное водоснабжение, — газоснабжение сжиженным газом (газовая плита), — электроснабжение

(Продолжение таблицы)

1	2	3
Крупецкое сельское поселение	Многоквартирный жилой дом, имеющий следующие виды благоустройства: — отопление на твердом виде топлива, — централизованное водоснабжение, — водоотведение (выгребные ямы) — газоснабжение сжиженным газом (газовая плита), — электроснабжение	Жилой дом, имеющий следующие виды благоустройства: — отопление на твердом виде топлива, — централизованное водоснабжение, — газоснабжение сжиженным газом (газовая плита), — электроснабжение
Погребское сельское поселение	Многоквартирный жилой дом, имеющий следующие виды благоустройства: — централизованное отопление, — централизованное водоснабжение, — централизованное водоотведение, — газоснабжение сетевым газом (газовая плита и газовая колонка), — электроснабжение	Жилой дом, имеющий следующие виды благоустройства: — отопление на твердом виде топлива, — водоснабжение (уличные колонки), — газоснабжение сжиженным газом (газовая плита), — электроснабжение
Сныткинское сельское поселение	Многоквартирный жилой дом, имеющий следующие виды благоустройства: — отопление от газовых приборов, — централизованное водоснабжение, — водоотведение (выгребные ямы), — газоснабжение сетевым газом (газовая плита и газовая колонка), — электроснабжение	Жилой дом, имеющий следующие виды благоустройства: — отопление на твердом виде топлива, — водоснабжение (уличные колонки), — газоснабжение сжиженным газом (газовая плита), — электроснабжение
Столбовское сельское поселение	Многоквартирный жилой дом, имеющий следующие виды благоустройства: — отопление от газовых приборов, — централизованное водоснабжение, — водоотведение (выгребные ямы), — газоснабжение сетевым газом (газовая плита и газовая колонка), — электроснабжение	Жилой дом, имеющий следующие виды благоустройства: — отопление на твердом виде топлива, — водоснабжение (уличные колонки), — газоснабжение сжиженным газом (газовая плита), — электроснабжение
Брянский муниципальный район		
Глинищевское сельское поселение	Многоквартирный жилой дом, имеющий следующие виды благоустройства: — централизованное отопление, — централизованное водоснабжение, — централизованное водоотведение, — газоснабжение сетевым газом (газовая плита и газовая колонка), — электроснабжение	Жилой дом, имеющий следующие виды благоустройства: — отопление от газовых приборов, — централизованное водоснабжение, — водоотведение (выгребные ямы), — газоснабжение сетевым газом (газовая плита и газовая колонка), — электроснабжение
Добрунское сельское поселение	Многоквартирный жилой дом, имеющий следующие виды благоустройства: — централизованное отопление, — централизованное водоснабжение, — централизованное водоотведение, — газоснабжение сетевым газом (газовая плита и газовая колонка), — электроснабжение	Жилой дом, имеющий следующие виды благоустройства: — отопление от газовых приборов, — централизованное водоснабжение, — водоотведение (выгребные ямы), — газоснабжение сетевым газом (газовая плита и газовая колонка), — электроснабжение
Домашовское сельское поселение	Многоквартирный жилой дом, имеющий следующие виды благоустройства: — отопление от газовых приборов, — централизованное водоснабжение, — водоотведение (выгребные ямы), — газоснабжение сетевым газом (газовая плита), — электроснабжение	Жилой дом, имеющий следующие виды благоустройства: — отопление от газовых приборов, — централизованное водоснабжение, — водоотведение (выгребные ямы), — газоснабжение сетевым газом (газовая плита), — электроснабжение
Журиничское сельское поселение	Многоквартирный жилой дом, имеющий следующие виды благоустройства: — отопление от газовых приборов, — водоснабжение (уличные колонки), — газоснабжение сетевым газом (газовая плита), — электроснабжение	Жилой дом, имеющий следующие виды благоустройства: — отопление от газовых приборов, — водоснабжение (уличные колонки), — газоснабжение сетевым газом (газовая плита), — электроснабжение

(Продолжение таблицы)

1	2	3
Мичуринское сельское поселение	Многоквартирный жилой дом, имеющий следующие виды благоустройства: — централизованное отопление, — централизованное водоснабжение, — централизованное водоотведение, — газоснабжение сетевым газом (газовая плита и газовая колонка), — электроснабжение	Жилой дом, имеющий следующие виды благоустройства: — отопление от газовых приборов, — централизованное водоснабжение, — водоотведение (выгребные ямы), — газоснабжение сетевым газом (газовая плита), — электроснабжение
Нетьинское сельское поселение	Многоквартирный жилой дом, имеющий следующие виды благоустройства: — отопление от газовых приборов, — водоснабжение (уличная колонка), — водоотведение местное, — газоснабжение сетевым газом (газовая плита), — электроснабжение	Жилой дом, имеющий следующие виды благоустройства: — отопление на твердом виде топливе, — водоснабжение (уличные колонки), — газоснабжение сжиженным газом (газовая плита), — электроснабжение
Новодарковичское сельское поселение	Многоквартирный жилой дом, имеющий следующие виды благоустройства: — централизованное отопление, — централизованное водоснабжение, — централизованное водоотведение, — газоснабжение сетевым газом (газовая плита и газовая колонка), — электроснабжение	Жилой дом, имеющий следующие виды благоустройства: — отопление от газовых приборов, — централизованное водоснабжение, — газоснабжение сетевым газом (газовая плита и газовая колонка), — электроснабжение
Новосельское сельское поселение	Многоквартирный жилой дом, имеющий следующие виды благоустройства: — централизованное отопление, — централизованное водоснабжение, — централизованное водоотведение, — газоснабжение сетевым газом (газовая плита и газовая колонка), — электроснабжение	Жилой дом, имеющий следующие виды благоустройства: — отопление от газовых приборов, — централизованное водоснабжение, — водоотведение (выгребные ямы), — газоснабжение сетевым газом (газовая плита и газовая колонка), — электроснабжение
Отрадненское сельское поселение	Многоквартирный жилой дом, имеющий следующие виды благоустройства: — централизованное отопление, — централизованное водоснабжение, — централизованное водоотведение, — газоснабжение сетевым газом (газовая плита и газовая плита), — электроснабжение	Жилой дом, имеющий следующие виды благоустройства: — отопление от газовых приборов, — централизованное водоснабжение, — водоотведение (выгребные ямы), — газоснабжение сетевым газом (газовая плита), — электроснабжение
Пальцовское сельское поселение	Многоквартирный жилой дом, имеющий следующие виды благоустройства: — централизованное отопление, — горячее водоснабжение, — централизованное водоснабжение, — централизованное водоотведение, — газоснабжение сетевым газом (газовая плита), — электроснабжение	Жилой дом, имеющий следующие виды благоустройства: — отопление на твердом виде топлива, — водоснабжение (уличные колонки), — газоснабжение сжиженным газом (газовая плита), — электроснабжение
Свенское сельское поселение	Многоквартирный жилой дом, имеющий следующие виды благоустройства: — централизованное отопление, — централизованное водоснабжение, — централизованное водоотведение, — газоснабжение сетевым газом (газовая плита), — электроснабжение	Жилой дом, имеющий следующие виды благоустройства: — отопление на твердом виде топлива, — водоснабжение (уличные колонки), — газоснабжение сжиженным газом (газовая плита), — электроснабжение
Снежское сельское поселение	Многоквартирный жилой дом, имеющий следующие виды благоустройства: — централизованное отопление, — централизованное водоснабжение, — централизованное водоотведение, — газоснабжение сетевым газом (газовая плита и газовая колонка), — электроснабжение	Жилой дом, имеющий следующие виды благоустройства: — отопление от газовых приборов, — централизованное водоснабжение, — водоотведение (выгребные ямы), — газоснабжение сетевым газом (газовая плита и газовая колонка), — электроснабжение

(Продолжение таблицы)

1	2	3
Стекляннорадицкое сельское поселение	Многоквартирный жилой дом, имеющий следующие виды благоустройства: — отопление от газовых приборов, — водоснабжение (уличные колонки), — газоснабжение сетевым газом (газовая плита), — электроснабжение	Жилой дом, имеющий следующие виды благоустройства: — отопление на твердом виде топлива, — водоснабжение (уличные колонки), — водоотведение местное, — газоснабжение сжиженным газом (газовая плита), — электроснабжение
Супоневское сельское поселение	Многоквартирный жилой дом, имеющий следующие виды благоустройства: — отопление от газовых приборов, — централизованное водоснабжение, — водоотведение (выгребные ямы), — газоснабжение сетевым газом (газовая плита и газовая колонка), — электроснабжение	Жилой дом, имеющий следующие виды благоустройства: — отопление от газовых приборов, — централизованное водоснабжение, — водоотведение (выгребные ямы), — газоснабжение сетевым газом (газовая плита), — электроснабжение
Чернетовское сельское поселение	Многоквартирный жилой дом, имеющий следующие виды благоустройства: — централизованное отопление, — централизованное водоснабжение, — централизованное водоотведение, — газоснабжение сетевым газом (газовая плита и газовая колонка), — электроснабжение	Жилой дом, имеющий следующие виды благоустройства: — отопление от газовых приборов, — централизованное водоснабжение, — водоотведение (выгребные ямы), — газоснабжение сетевым газом (газовая плита), — электроснабжение
Выгоничский муниципальный район		
Выгоничское городское поселение	Многоквартирный жилой дом, имеющий следующие виды благоустройства: — централизованное отопление, — централизованное водоснабжение, — местная канализация, — газоснабжение сетевым газом (газовая плита и газовая колонка), — электроснабжение	Жилой дом, имеющий следующие виды благоустройства: — отопление от газовых приборов, — централизованное водоснабжение, — местная канализация, — газоснабжение сетевым газом (газовая плита и газовая колонка), — электроснабжение
Кокинское сельское поселение	Многоквартирный жилой дом, имеющий следующие виды благоустройства: — централизованное отопление, — горячее водоснабжение, — централизованное водоснабжение, — централизованное водоотведение, — газоснабжение сетевым газом (газовая плита), — электроснабжение	Жилой дом, имеющий следующие виды благоустройства: — отопление от газовых приборов, — централизованное водоснабжение, — газоснабжение сетевым газом (газовая плита и газовая колонка), — электроснабжение
Красносельское сельское поселение	Многоквартирный жилой дом, имеющий следующие виды благоустройства: — централизованное отопление, — централизованное водоснабжение, — централизованное водоотведение, — газоснабжение сетевым газом (газовая плита и газовая колонка), — электроснабжение	Жилой дом, имеющий следующие виды благоустройства: — отопление от газовых приборов, — централизованное водоснабжение, — водоотведение (выгребные ямы), — газоснабжение сетевым газом (газовая плита и газовая колонка), — электроснабжение
Лопушское сельское поселение	Многоквартирный жилой дом, имеющий следующие виды благоустройства: — централизованное отопление, — централизованное водоснабжение, — водоотведение (выгребные ямы), — газоснабжение сетевым газом (газовая плита и газовая колонка), — электроснабжение	Жилой дом, имеющий следующие виды благоустройства: — отопление от газовых приборов, — централизованное водоснабжение, — водоотведение (выгребные ямы), — газоснабжение сетевым газом (газовая плита и газовая колонка), — электроснабжение
Орменское сельское поселение	Многоквартирный жилой дом, имеющий следующие виды благоустройства: — централизованное отопление, — централизованное водоснабжение, — водоотведение (выгребные ямы), — газоснабжение сетевым газом (газовая плита), — электроснабжение	Жилой дом, имеющий следующие виды благоустройства: — отопление от газовых приборов, — централизованное водоснабжение, — водоотведение (выгребные ямы), — газоснабжение сетевым газом (газовая плита и газовая колонка), — электроснабжение

(Продолжение таблицы)

1	2	3
Скрябинское сельское поселение	Многоквартирный жилой дом, имеющий следующие виды благоустройства: — отопление от газовых приборов, — централизованное водоснабжение, — водоотведение (выгребные ямы), — газоснабжение сетевьм газом (газовая плита и газовая колонка), — электроснабжение	Жилой дом, имеющий следующие виды благоустройства: — отопление от газовых приборов, — централизованное водоснабжение, — водоотведение (выгребные.ямы), — газоснабжение сетевым газом (газовая плита и газовая колонка), — электроснабжение
Сосновское сельское поселение	Многоквартирный жилой дом, имеющий следующие виды благоустройства: — централизованное отопление, — горячее водоснабжение, — централизованное водоснабжение, — централизованное водоотведение, — газоснабжение сетевым газом (газовая плита), — электроснабжение	Жилой дом, имеющий следующие виды благоустройства: — отопление на твердом виде топлива, — централизованное водоснабжение, — водоотведение (выгребные ямы) — газоснабжение сетевым газом (газовая плита и газовая колонка), — электроснабжение
Утынское сельское поселение	Многоквартирный жилой дом, имеющий следующие виды благоустройства: — отопление от газовых приборов, — централизованное водоснабжение, — водоотведение (выгребные ямы), — газоснабжение сетевым газом (газовая плита), — электроснабжение	Жилой дом, имеющий следующие виды благоустройства: — отопление на твердом виде топлива, — водоснабжение (уличные колонки), — газоснабжение сжиженным газом (газовая плита), — электроснабжение
Хмелевское сельское поселение	Многоквартирный жилой дом, имеющий следующие виды благоустройства: — централизованное отопление, — централизованное водоснабжение, — водоотведение (выгребные ямы), — газоснабжение сетевым газом (газовая плита и газовая колонка), — электроснабжение	Жилой дом, имеющий следующие виды благоустройства: — отопление от газовых приборов, — централизованное водоснабжение, — водоотведение (выгребные ямы), — газоснабжение сетевым газом (газовая плита и газовая колонка), — электроснабжение
Хутор-Борское сельское поселение	Многоквартирных жилых домов нет	Жилой дом, имеющий следующие виды благоустройства: — отопление от газовых приборов, водоснабжение (колодцы), — газоснабжение сетевым газом (газовая плита и газовая колонка), — электроснабжение
Гордеевский муниципальный район		
Мирнинское городское поселение	Многоквартирный жилой дом, имеющий следующие виды благоустройства: — централизованное отопление, — централизованное водоснабжение, — централизованное водоотведение, — газоснабжение сетевым газом (газовая плита и газовая колонка), — электроснабжение	Жилой дом, имеющий следующие виды благоустройства: — отопление от газовых приборов, — водоснабжение (уличная колонка), — газоснабжение сетевым газом (газовая плита), — электроснабжение
Глинновское сельское поселение	Многоквартирный жилой дом, имеющий следующие виды благоустройства: — отопление от газовых приборов, — водоснабжение (уличная колонка), — газоснабжение сетевым газом (газовая плита), — электроснабжение	Жилой дом, имеющий следующие виды благоустройства: — отопление от газовых приборов, — водоснабжение (уличная колонка), — газоснабжение сетевым газом (газовая плита), — электроснабжение
Гордеевское сельское поселение	Многоквартирный жилой дом, имеющий следующие виды благоустройства: — отопление от газовых приборов, — централизованное водоснабжение, — централизованная канализация, — газоснабжение сетевым газом (газовая плита и газовая колонка), — электроснабжение	Жилой дом, имеющий следующие виды благоустройства: — отопление от газовых приборов, — централизованное водоснабжение, — водоотведение (выгребные ямы), — газоснабжение сетевым газом (газовая плита и газовая колонка), — электроснабжение

(Продолжение таблицы)

1	2	3
Петровобудское сельское поселение	Многоквартирный жилой дом, имеющий следующие виды благоустройства: — отопление от газовых приборов, — водоснабжение (уличная колонка), — газоснабжение сетевым газом (газовая плита), — электроснабжение	Жилой дом, имеющий следующие виды благоустройства: — отопление от газовых приборов, — водоснабжение (личная колонка), — газоснабжение сетевым газом (газовая плита), — электроснабжение
Рудневоробьевское сельское поселение	Многоквартирный жилой дом, имеющий следующие виды благоустройства: — отопление от газовых приборов, — водоснабжение (уличная колонка), — газоснабжение сетевым, газом (газовая плита), — электроснабжение	Жилой дом, имеющий следующие виды благоустройства: — отопление от газовых приборов, — водоснабжение (уличная колонка), — газоснабжение сетевым газом (газовая плита), — электроснабжение
Творишинское сельское поселение	Многоквартирный жилой дом, имеющий следующие виды благоустройства: — отопление от газовых приборов, — централизованное водоснабжение, — водоотведение (выгребные ямы), — газоснабжение сетевым газом (газовая плита), — электроснабжение	Жилой дом, имеющий следующие виды благоустройства: — отопление от газовых приборов, — водоснабжение (уличная колонка), — газоснабжение сетевым газом (газовая плита), — электроснабжение
Уношевское сельское поселение	Многоквартирный жилой дом, имеющий следующие виды благоустройства: — отопление от газовых приборов, — централизованное водоснабжение, — газоснабжение сетевым газом (газовая плита), — электроснабжение	Жилой дом, имеющий следующие виды благоустройства: — отопление от газовых приборов, — водоснабжение (уличная колонка), — газоснабжение сетевым газом (газовая плита), — электроснабжение
Дубровский муниципальный район		
Дубровское городское поселение	Многоквартирный жилой дом, имеющий следующие виды благоустройства: — централизованное отопление, — централизованное водоснабжение, — централизованное водоотведение, — газоснабжение сетевым газом (газовая плита и газовая колонка), — электроснабжение	Жилой дом, имеющий следующие виды благоустройства: — отопление от газовых приборов, — централизованное водоснабжение, — водоотведение (выгребные ямы), — газоснабжение сетевым газом (газовая плита и газовая колонка), — электроснабжение
Алешинское сельское поселение	Многоквартирный жилой дом, имеющий следующие виды благоустройства: — отопление от газовых приборов, — централизованное водоснабжение, — газоснабжение сетевым газом (газовая плита), — электроснабжение	Жилой дом, имеющий следующие виды благоустройства: — отопление на твердом виде топлива, — централизованное водоснабжение, — газоснабжение сжиженным газом (газовая плита), — электроснабжение
Пеклинское сельское поселение	Многоквартирный жилой дом, имеющий следующие виды благоустройства: — отопление от газовых приборов, — централизованное водоснабжение, — водоотведение (выгребные ямы), — газоснабжение сетевым газом (газовая плита и газовая колонка), — электроснабжение	Жилой дом, имеющий следующие виды благоустройства: — отопление от газовых приборов, — централизованное водоснабжение, — водоотведение (выгребные ямы), — газоснабжение сетевым газом (газовая плита), — электроснабжение
Рековичское сельское поселение	Многоквартирный жилой дом, имеющий следующие виды благоустройства: — отопление от газовых приборов, — централизованное водоснабжение, — водоотведение (выгребные ямы), — газоснабжение сетевым газом (газовая плита и газовая колонка), — электроснабжение	Жилой дом, имеющий следующие виды благоустройства: — отопление от газовых приборов, — централизованное водоснабжение, — газоснабжение сетевым газом (газовая плита и газовая колонка), — электроснабжение
Рябчинское сельское поселение	Многоквартирных жилых домов нет	Жилой дом, имеющий следующие виды благоустройства: — отопление от газовых приборов, — централизованное водоснабжение, — водоотведение (выгребные ямы), — газоснабжение сетевым газом (газовая плита и газовая колонка), — электроснабжение
Сергеевское сельское поселение	Многоквартирных жилых домов нет	Жилой дом, имеющий следующие виды благоустройства: — отопление на твердом виде топлива, — водоснабжение (уличные колонки), — газоснабжение сжиженным газом (газовая плита), — электроснабжение

(Продолжение таблицы)

1	2	3
Сещинское сельское поселение	Многоквартирный жилой дом, имеющий следующие виды благоустройства: — централизованное отопление, — централизованное водоснабжение, — водоотведение (выгребные ямы), — газоснабжение сетевым газом (газовая плита), — электроснабжение	Жилой дом, имеющий следующие виды благоустройства: — отопление от газовых приборов, — централизованное водоснабжение, — водоотведение (выгребные ямы), — газоснабжение сетевым газом (газовая плита), — электроснабжение
Закрытый военный городок п. Сеща	Многоквартирный жилой дом, имеющий следующие виды благоустройства: — централизованное отопление, — горячее водоснабжение, — централизованное водоснабжение, — централизованное водоотведение, — газоснабжение сетевым газом (газовая плита), — электроснабжение	Жилой дом, имеющий следующие виды благоустройства: — отопление на твердом виде топлива, — водоснабжение (уличные колонки), — газоснабжение сжиженным газом (газовая плита), — электроснабжение
Дятьковский муниципальный район		
Бытошское городское поселение	Многоквартирный жилой дом, имеющий следующие виды благоустройства: — централизованное отопление, — централизованное водоснабжение, — централизованное водоотведение, — газоснабжение сетевым газом (газовая плита), — электроснабжение	Жилой дом, имеющий следующие виды благоустройства: — отопление от газовых приборов, — водоснабжение (колодцы), — газоснабжение сетевым газом (газовая плита), — электроснабжение
Дятьковское городское поселение	Многоквартирный жилой дом, имеющий следующие виды благоустройства: — централизованное отопление, — горячее водоснабжение, — централизованное водоснабжение, — централизованное водоотведение, — газоснабжение сетевым газом (газовая плита), — электроснабжение	Жилой дом, имеющий следующие виды благоустройства: — отопление от газовых приборов, — централизованное водоснабжение, — водоотведение (выгребные ямы), — газоснабжение сетевым газом (газовая плита и газовая колонка), — электроснабжение
Ивотское городское поселение	Многоквартирный жилой дом, имеющий следующие виды благоустройства: — централизованное отопление, — централизованное водоснабжение, — централизованное водоотведение, — газоснабжение сетевым газом (газовая плита и газовая колонка), — электроснабжение	Жилой дом, имеющий следующие виды благоустройства: — отопление от газовых приборов, — водоснабжение (колодцы), — местная канализация, — газоснабжение сетевым газом (газовая плита), — электроснабжение
Любохонское городское поселение	Многоквартирный жилой дом, имеющий следующие виды благоустройства: — централизованное отопление, — централизованное водоснабжение, — централизованное водоотведение, — газоснабжение сетевым газом (газовая плита и газовая колонка), — электроснабжение	Жилой дом, имеющий следующие виды благоустройства: — отопление от газовых приборов, — централизованное водоснабжение, — водоотведение (выгребные ямы), — газоснабжение сетевым газом (газовая плита и газовая колонка), — электроснабжение
Старское городское поселение	Многоквартирный жилой дом, имеющий следующие виды благоустройства: — централизованное отопление, — централизованное водоснабжение, — централизованное водоотведение, — газоснабжение сетевым газом (газовая плита и газовая колонка), — электроснабжение	Жилой дом, имеющий следующие виды благоустройства: — отопление от газовых приборов, — централизованное водоснабжение, — водоотведение (выгребные ямы), — газоснабжение сетевым газом (газовая плита и газовая колонка), — электроснабжение
Березинское сельское поселение	Многоквартирный жилой дом, имеющий следующие виды благоустройства: — централизованное отопление, — централизованное водоснабжение, — централизованное водоотведение, — газоснабжение сетевым газом (газовая плита и газовая колонка), — электроснабжение	Жилой дом, имеющий следующие виды благоустройства: — отопление от газовых приборов, — централизованное водоснабжение, — водоотведение местное, — газоснабжение сетевым газом (газовая плита), — электроснабжение
Большежуковское сельское поселение	Многоквартирный жилой дом, имеющий следующие виды благоустройства: — централизованное отопление, — горячее водоснабжение, — централизованное водоснабжение, — централизованное водоотведение, — газоснабжение сетевым газом (газовая плита), — электроснабжение	Жилой дом, имеющий следующие виды благоустройства: — отопление от газовых приборов, — централизованное водоснабжение, — централизованное водоотведение, — газоснабжение сетевым газом (газовая плита и газовая колонка), — электроснабжение

(Продолжение таблицы)

1	2	3
Верховское сельское поселение	Многоквартирных жилых дом нет	Жилой дом, имеющий следующие виды благоустройства: — отопление на твердом виде топлива, — водоснабжение (колодцы), — газоснабжение сжиженным газом (газовая плита), — электроснабжение
Немеричское сельское поселение	Многоквартирный жилой дом, имеющий следующие виды благоустройства: — отопление от газовых приборов, — централизованное водоснабжение, — водоотведение местное, — газоснабжение сетевым газом (газовая плита), — электроснабжение	Жилой дом, имеющий следующие виды благоустройства: — отопление на твердом виде топлива, — водоснабжение (колодцы), — газоснабжение сжиженным газом (газовая плита), — электроснабжение
Слободищенское сельское поселение	Многоквартирный жилой дом, имеющий следующие виды благоустройства: — централизованное отопление, — централизованное водоснабжение, — централизованное водоотведение, — газоснабжение сетевым газом (газовая плита и газовая колонка), — электроснабжение	Жилой дом, имеющий следующие виды благоустройства: — отопление от газовых приборов, — централизованное водоснабжение, — местная канализация, — газоснабжение сетевым газом (газовая плита и газовая колонка), — электроснабжение
Жирятинский муниципальный район		
Воробейнское сельское поселение	Многоквартирный жилой дом, имеющий следующие виды благоустройства: — отопление от газовых приборов, — централизованное водоснабжение, — газоснабжение сетевым газом (газовая плита и газовая колонка), — электроснабжение	Жилой дом, имеющий следующие виды благоустройства: — отопление от газовых приборов, — централизованное водоснабжение, — газоснабжение сетевым газом (газовая плита и газовая колонка), — электроснабжение
Жирятинское сельское поселение	Многоквартирный жилой дом, имеющий следующие виды благоустройства: — отопление от газовых приборов, — централизованное водоснабжение, — газоснабжение сетевым газом (газовая плита и газовая колонка), — электроснабжение	Жилой дом, имеющий следующие виды благоустройства: — отопление от газовых приборов, — централизованное водоснабжение, — газоснабжение сетевым газом (газовая плита и газовая колонка), — электроснабжение
Морачевское сельское поселение	Многоквартирный жилой дом, имеющий следующие виды благоустройства: — отопление от газовых приборов, — централизованное водоснабжение, — газоснабжение сетевым газом (газовая плита и газовая колонка), — электроснабжение	Жилой дом, имеющий следующие виды благоустройства: — отопление на твердом виде топлива, — водоснабжение (уличные колонки), — газоснабжение сетевым газом (газовая плита), — электроснабжение
Жуковский муниципальный район		
Жуковское городское поселение	Многоквартирный жилой дом, имеющий следующие виды благоустройства: — отопление от газовых приборов, — централизованное водоснабжение, — централизованное водоотведение, — газоснабжение сетевым газом (газовая плита), — электроснабжение	Жилой дом, имеющий следующие виды благоустройства: — отопление от газовых приборов, — централизованное водоснабжение, — водоотведение местное, — газоснабжение сетевым газом (газовая плита и газовая колонка), — электроснабжение
Гришинослободское сельское поселение	Многоквартирный жилой дом, имеющий следующие виды благоустройства: — централизованное отопление, — централизованное водоснабжение, — централизованное водоотведение, — газоснабжение сетевым газом (газовая плита), — электроснабжение	Жилой дом, имеющий следующие виды благоустройства: — отопление на твердом виде топлива, — водоснабжение (колодцы), — газоснабжение сжиженным газом (газовая плита), — электроснабжение
Заборско-Никольское сельское поселение	Многоквартирный жилой дом, имеющий следующие виды благоустройства: — отопление от газовых приборов, — централизованное водоснабжение, — централизованное водоотведение, — газоснабжение сетевым газом (газовая плита и газовая колонка), — электроснабжение	Жилой дом, имеющий следующие виды благоустройства: — отопление от газовых приборов, — централизованное водоснабжение, — централизованное водоотведение, — газоснабжение сетевым газом (газовая плита и газовая колонка), — электроснабжение

(Продолжение таблицы)

1	2	3
Крыжинское сельское поселение	Многоквартирный жилой дом, имеющий следующие виды благоустройства: — отопление от газовых приборов, — централизованное водоснабжение, — водоотведение местное, — газоснабжение сетевым газом (газовая плита и газовая колонка), — электроснабжение	Жилой дом, имеющий следующие виды благоустройства: — отопление на твердом виде топлива, — водоснабжение (уличные колонки), — газоснабжение сжиженным газом (газовая плита), — электроснабжение
Летошницкое сельское поселение	Многоквартирный жилой дом, имеющий следующие виды благоустройства: — отопление от газовых приборов, — централизованное водоснабжение, — централизованное водоотведение, — газоснабжение сетевым газом (газовая плита и газовая колонка), — электроснабжение	Жилой дом, имеющий следующие виды благоустройства: — отопление на твердом виде топлива, — водоснабжение (уличные колонки), — газоснабжение сетевым газом (газовая плита), — электроснабжение
Овстугское сельское поселение	Многоквартирный жилой дом, имеющий следующие виды благоустройства: — отопление от газовых приборов, — централизованное водоснабжение, — водоотведение местное, — газоснабжение сетевым газом (газовая плита и газовая колонка), — электроснабжение	Жилой дом, имеющий следующие виды благоустройства: — отопление от газовых приборов, — централизованное водоснабжение, — водоотведение местное, — газоснабжение сетевым газом (газовая плита), — электроснабжение
Ржаницкое сельское поселение	Многоквартирный жилой дом, имеющий следующие виды благоустройства: — отопление на твердом виде топлива, — водоснабжение (колодцы), — газоснабжение сжиженным газом (газовая плита), — электроснабжение	Жилой дом, имеющий следующие виды благоустройства: — отопление на твердом виде топлива, — водоснабжение (колодцы), — газоснабжение сжиженным газом (газовая плита), — электроснабжение
Троснянское сельское поселение	Многоквартирный жилой дом, имеющий следующие виды благоустройства: — отопление от газовых приборов, — централизованное водоснабжение, — водоотведение местное, — газоснабжение сетевым газом (газовая плита), — электроснабжение	Жилой дом, имеющий следующие виды благоустройства: — отопление от газовых приборов, — водоснабжение (колодцы), — газоснабжение сетевым газом (газовая плита), — электроснабжение
Ходиловичское сельское поселение	Многоквартирный жилой дом, имеющий следующие виды благоустройства: — отопление от газовых приборов, — централизованное водоснабжение, — газоснабжение сетевым газом (газовая плита), — электроснабжение	Жилой дом, имеющий следующие виды благоустройства: — отопление на твердом виде топлива, — водоснабжение (колодцы), — газоснабжение сжиженным газом (газовая плита), — электроснабжение
Шамординское сельское поселение	Многоквартирный жилой дом, имеющий следующие виды благоустройства: — отопление от газовых приборов, — централизованное водоснабжение, — водоотведение (выгребные ямы), — газоснабжение сетевым газом (газовая плита и газовая колонка), — электроснабжение	Жилой дом, имеющий следующие виды благоустройства: — отопление на твердом виде топлива, — водоснабжение (уличные колонки), — газоснабжение сжиженным газом (газовая плита), — электроснабжение
Злынковский муниципальный район		
Вышковское городское поселение	Многоквартирный жилой дом, имеющий следующие виды благоустройства: — централизованное отопление, — централизованное водоснабжение, — централизованная канализация, — газоснабжение сетевым газом (газовая плита), — электроснабжение	Жилой дом, имеющий следующие виды благоустройства: — отопление от газовых приборов, — централизованное водоснабжение, — газоснабжение сетевым газом (газовая плита), — электроснабжение
Злынковское городское поселение	Многоквартирный жилой дом, имеющий следующие виды благоустройства: — централизованное отопление, — централизованное водоснабжение, — централизованная канализация, — газоснабжение сетевым газом (газовая плита и газовая колонка), — электроснабжение	Жилой дом, имеющий следующие виды благоустройства: — отопление от газовых приборов, — централизованное водоснабжение, — газоснабжение сетевым газом (газовая плита), — электроснабжение

(Продолжение таблицы)

1	2	3
Денисковичское сельское поселение	Многоквартирный жилой дом, имеющий следующие виды благоустройства: — централизованное отопление, — централизованное водоснабжение, — водоотведение (выгребные ямы), — газоснабжение сетевым газом (газовая плита и газовая колонка), — электроснабжение	Жилой дом, имеющий следующие виды благоустройства: — отопление на твердом виде топлива, — водоснабжение (уличные колонки), — газоснабжение сжиженным газом (газовая плита), — электроснабжение
Роговское сельское поселение	Многоквартирных жилых дом нет	Жилой дом, имеющий следующие виды благоустройства: — отопление от газовых приборов, — водоснабжение (уличные колонки), — газоснабжение сетевым газом (газовая плита), — электроснабжение
Спиридоновобудское сельское поселение	Многоквартирный жилой дом, имеющий следующие виды благоустройства: — отопление на твердом виде топлива, — централизованное водоснабжение, — газоснабжение сжиженным газом (газовая плита), — электроснабжение	Жилой дом, имеющий следующие виды благоустройства: — отопление на твердом виде топлива, — централизованное водоснабжение, — газоснабжение сжиженным газом (газовая плита), — электроснабжение
Щербиничское сельское поселение	Многоквартирных жилых дом нет	Жилой дом, имеющий следующие виды благоустройства: — отопление на твердом виде топлива, — водоснабжение (уличные колонки), — газоснабжение сжиженным газом (газовая плита), — электроснабжение
Карачевский муниципальный район		
Карачевское городское поселение	Многоквартирный жилой дом, имеющий следующие виды благоустройства: — централизованное отопление, — централизованное водоснабжение, — централизованное водоотведение, — газоснабжение сетевым газом (газовая плита и газовая колонка), — электроснабжение	Жилой дом, имеющий следующие виды благоустройства: — отопление от газовых приборов, — централизованное водоснабжение, — централизованное водоотведение, — газоснабжение сетевым газом (газовая плита), — электроснабжение
Бошинское сельское поселение	Многоквартирный жилой дом, имеющий следующие виды благоустройства: — отопление от газовых приборов, — централизованное водоснабжение, — водоотведение (выгребные ямы), — газоснабжение сетевым газом (газовая плита и газовая колонка), — электроснабжение	Жилой дом, имеющий следующие виды благоустройства: — отопление от газовых приборов, — централизованное водоснабжение, — водоотведение (выгребные ямы), — газоснабжение сетевым газом (газовая плита и газовая колонка), — электроснабжение
Вельяминовское сельское поселение	Многоквартирный жилой дом, имеющий следующие виды благоустройства: — отопление от газовых приборов, — централизованное водоснабжение, — централизованное водоотведение, — газоснабжение сетевым газом (газовая плита и газовая колонка), — электроснабжение	Жилой дом, имеющий следующие виды благоустройства: — отопление от газовых приборов, — централизованное водоснабжение, — водоотведение (выгребные ямы), — газоснабжение сетевым газом (газовая плита и газовая колонка), — электроснабжение
Верхопольское сельское поселение	Многоквартирный жилой дом, имеющий следующие виды благоустройства: — отопление от газовых приборов, — централизованное водоснабжение, — централизованное водоотведение, — газоснабжение сетевым газом (газовая плита и газовая колонка), — электроснабжение	Жилой дом, имеющий следующие виды благоустройства: — отопление от газовых приборов, — централизованное водоснабжение, — водоотведение (выгребные ямы), — газоснабжение сетевым газом (газовая плита), — электроснабжение
Дроновское сельское поселение	Многоквартирный жилой дом, имеющий следующие виды благоустройства: — отопление от газовых приборов, — централизованное водоснабжение, — централизованное водоотведение, — газоснабжение сетевым газом (газовая плита и газовая колонка), — электроснабжение	Жилой дом, имеющий следующие виды благоустройства: — отопление на твердом виде топлива, — централизованное водоснабжение, — водоотведение (выгребные ямы), — газоснабжение сжиженным газом (газовая плита), — электроснабжение

(Продолжение таблицы)

1	2	3
Мылинское сельское поселение	Многоквартирный жилой дом, имеющий следующие виды благоустройства: — отопление от газовых приборов, — централизованное водоснабжение, — водоотведение (выгребные ямы), — газоснабжение сетевым газом (газовая плита и газовая колонка), — электроснабжение	Жилой дом, имеющий следующие виды благоустройства: — отопление от газовых приборов, — централизованное водоснабжение, — водоотведение (выгребные ямы), — газоснабжение сетевым газом (газовая плита и газовая колонка), — электроснабжение
Песоченское сельское поселение	Многоквартирный жилой дом имеющий следующие виды благоустройства: — отопление от газовых приборов, — централизованное водоснабжение, — водоотведение (выгребные ямы), — газоснабжение сетевым газом (газовая плита и газовая колонка), — электроснабжение	Жилой дом, имеющий следующие виды благоустройства: — отопление от газовых приборов, — централизованное водоснабжение, — водоотведение (выгребные ямы), — газоснабжение сетевым газом (газовая плита и газовая колонка), — электроснабжение
Ревенское сельское поселение	Многоквартирный жилой дом, имеющий следующие виды благоустройства: — отопление от газовых приборов, — централизованное водоснабжение, — водоотведение (выгребные ямы), — газоснабжение сетевым газом (газовая плита), — электроснабжение	Жилой дом, имеющий следующие виды благоустройства: — отопление от газовых приборов, — централизованное водоснабжение, — водоотведение (выгребные ямы), — газоснабжение сетевым газом (газовая плита), — электроснабжение
Клетнянский муниципальный район		
Клетнянское городское поселение	Многоквартирный жилой дом, имеющий следующие виды благоустройства: — централизованное отопление, — централизованное водоснабжение, — централизованное водоотведение, — газоснабжение сетевым газом (газовая плита), — электроснабжение	Жилой дом, имеющий следующие виды благоустройства: — отопление от газовых приборов, — водоснабжение (уличные колонки), — газоснабжение сетевым газом (газовая плита), — электроснабжение
Акуличское сельское поселение	Многоквартирных жилых дом нет	Жилой дом, имеющий следующие виды благоустройства: — отопление на твердом виде топлива, — централизованное водоснабжение, — водоотведение (выгребные ямы), — газоснабжение сжиженным газом (газовая плита), — электроснабжение
Лутенское сельское поселение	Многоквартирный жилой дом, имеющий следующие виды благоустройства: — отопление на твердом виде топлива, — централизованное водоснабжение, — водоотведение (выгребные ямы), — газоснабжение сжиженным газом (газовая плита), — электроснабжение	Жилой дом, имеющий следующие виды благоустройства: — отопление на твердом виде топлива, — водоснабжение (уличные колонки), — водоотведение (выгребные ямы), — газоснабжение сжиженным газом (газовая плита), — электроснабжение
Мирнинское сельское поселение	Многоквартирный жилой дом, имеющий следующие виды благоустройства: — отопление от газовых приборов, — централизованное водоснабжение, — централизованная канализация, — газоснабжение сетевым газом (газовая плита), — электроснабжение	Жилой дом, имеющий следующие виды благоустройства: — отопление на твердом виде топлива, — водоснабжение (уличные колонки), — водоотведение (выгребные ямы), — газоснабжение сжиженным газом (газовая плита), — электроснабжение
Мужиновское сельское поселение	Многоквартирных жилых дом нет	Жилой дом, имеющий следующие виды благоустройства: — отопление на твердом виде топлива, — централизованное водоснабжение, — водоотведение (выгребные ямы), — газоснабжение сжиженным газом (газовая плита), — электроснабжение
Надвинское сельское поселение	Многоквартирный жилой дом, имеющий следующие виды благоустройства: — отопление от газовых приборов, — централизованное водоснабжение, — водоотведение (выгребные ямы), — газоснабжение сетевым газом (газовая плита и газовая колонка), — электроснабжение	Жилой дом, имеющий следующие виды благоустройства: — отопление на твердом виде топлива, — водоснабжение (уличные колонки), — водоотведение (выгребные ямы), — газоснабжение сжиженным газом (газовая плита), — электроснабжение

(Продолжение таблицы)

1	2	3
Климовский муниципальный район		
Климовское городское поселение	Многоквартирный жилой дом, имеющий следующие виды благоустройства: — централизованное отопление, — централизованное водоснабжение, — централизованное водоотведение, — газоснабжение сетевым газом (газовая плита и газовая колонка), — электроснабжение	Жилой дом, имеющий следующие виды благоустройства: — отопление от газовых приборов, — централизованное водоснабжение, — водоотведение (выгребные ямы), — газоснабжение сетевым газом (газовая плита), — электроснабжение
Брахловское сельское поселение	Многоквартирных жилых домов нет	Жилой дом, имеющий следующие виды благоустройства: — отопление на твердом виде топлива, — водоснабжение (уличные колонки), — газоснабжение сжиженным газом (газовая плита), — электроснабжение
Истопское сельское поселение	Многоквартирных жилых домов нет	Жилой дом, имеющий следующие виды благоустройства: — отопление на твердом виде топлива, — водоснабжение (уличные колонки), — газоснабжение сжиженным газом (газовая плита), — электроснабжение
Каменскохуторское сельское поселение	Многоквартирных жилых домов нет	Жилой дом, имеющий следующие виды благоустройства: — отопление на твердом виде топлива, — водоснабжение (уличные колонки), — газоснабжение сжиженным газом (газовая плита), — электроснабжение
Кирилловское сельское поселение	Многоквартирных жилых домов нет	Жилой дом, имеющий следующие виды благоустройства: — отопление на твердом виде топлива. — водоснабжение (уличные колонки), — газоснабжение сжиженным газом (газовая плита), — электроснабжение
Лакомобудское сельское поселение	Многоквартирных жилых домов нет	Жилой дом, имеющий следующие виды благоустройства: — отопление на твердом виде топлива, — водоснабжение (уличные колонки), — газоснабжение сжиженным газом (газовая плита), — электроснабжение
Митьковское сельское поселение	Многоквартирных жилых домов нет	Жилой дом, имеющий следующие виды благоустройства: — отопление на твердом виде топлива. — водоснабжение (уличные колонки), — газоснабжение сжиженным газом (газовая плита), — электроснабжение
Новоропское сельское поселение	Многоквартирных жилых домов нет	Жилой дом, имеющий следующие виды благоустройства: — отопление на твердом виде топлива, — водоснабжение (уличные колонки), — газоснабжение сжиженным газом (газовая плита), — электроснабжение
Новоюрковичское сельское поселение	Многоквартирных жилых домов нет	Жилой дом, имеющий следующие виды благоустройства: — отопление на твердом виде топлива, — водоснабжение (уличные колонки), — газоснабжение сжиженным газом (газовая плита), — электроснабжение
Плавенское сельское поселение	Многоквартирных жилых домов нет	Жилой дом, имеющий следующие виды благоустройства: — отопление на твердом виде топлива, — водоснабжение (уличные колонки), — газоснабжение сжиженным газом (газовая плита), — электроснабжение

(Продолжение таблицы)

1	2	3
Сачковичское сельское поселение	Многоквартирный жилой дом, имеющий следующие виды благоустройства: — отопление от газовых приборов, — централизованное водоснабжение, — водоотведение (выгребные ямы), — газоснабжение сетевым газом (газовая плита и газовая колонка), — электроснабжение	Жилой дом, имеющий следующие виды благоустройства: — отопление от газовых приборов, — централизованное водоснабжение, — газоснабжение сетевым газом (газовая плита), — электроснабжение
Сытобудское сельское поселение	Многоквартирных жилых домов нет	Жилой дом, имеющий следующие виды благоустройства: — отопление от газовых приборов, — водоснабжение (уличные колонки), — газоснабжение сетевым газом (газовая плита), — электроснабжение
Хороменское сельское поселение	Многоквартирных жилых домов нет	Жилой дом, имеющий следующие виды благоустройства: — отопление на твердом виде топлива, — водоснабжение (уличные колонки), — газоснабжение сжиженным газом (газовая плита), — электроснабжение
Челховсоке сельское поселение	Многоквартирных жилых домов нет	Жилой дом, имеющий следующие виды благоустройства: — отопление на твердом виде топлива, — водоснабжение (уличные колонки), — газоснабжение сжиженным газом (газовая плита), — электроснабжение
Чуровичское сельское поселение виды	Многоквартирных жилых домов нет	Жилой дом, имеющий следующие благоустройства: — отопление на твердом виде топлива, — водоснабжение (уличные колонки), — газоснабжение сжиженным газом (газовая плита), — электроснабжение
Клинцовский муниципальный район		
Великотопальское сельское поселение	Многоквартирный жилой дом, имеющий следующие виды благоустройства: — отопление от газовых приборов, — централизованное водоснабжение, — газоснабжение сетевым газом (газовая плита), — электроснабжение	Жилой дом, имеющий следующие виды благоустройства: — отопление на твердом виде топлива, — водоснабжение (колодцы), — газоснабжение сжиженным газом (газовая плита), — электроснабжение
Гулевское сельское поселение	Многоквартирный жилой дом, имеющий следующие виды благоустройства: — отопление от газовых приборов, — централизованное водоснабжение, — водоотведение (выгребные ямы), — газоснабжение сетевым газом (газовая плита), — электроснабжение	Жилой дом, имеющий следующие виды благоустройства: — отопление на твердом виде топлива, — водоснабжение (уличные колонки), — газоснабжение сжиженным газом (газовая плита), — электроснабжение
Коржовоголубовское сельское поселение	Многоквартирный жилой дом, имеющий следующие виды благоустройства: — отопление от газовых приборов, — централизованное водоснабжение, — водоотведение (выгребные ямы), — газоснабжение сетевым газом (газовая плита и газовая колонка), — электроснабжение	Жилой дом, имеющий следующие виды благоустройства: — отопление от газовых приборов, — водоснабжение (уличные колонки), — газоснабжение сетевым газом (газовая плита), — электроснабжение
Лопатенское сельское поселение	Многоквартирный жилой дом, имеющий следующие виды благоустройства: — отопление от газовых приборов, — централизованное водоснабжение, — водоотведение (выгребные ямы), — газоснабжение сетевым газом (газовая плита и газовая колонка), — электроснабжение	Жилой дом, имеющий следующие виды благоустройства: — отопление на твердом виде топлива, — водоснабжение (колодцы), — газоснабжение сжиженным газом (газовая плита), — электроснабжение
Медведовское сельское поселение	Многоквартирный жилой дом, имеющий следующие виды благоустройства: — централизованное отопление, — централизованное водоснабжение, — водоотведение (выгребные ямы), — газоснабжение сетевым газом (газовая плита), — электроснабжение	Жилой дом, имеющий следующие виды благоустройства: — отопление от газовых приборов, — водоснабжение (уличные колонки), — газоснабжение сетевым газом (газовая плита), — электроснабжение

(Продолжение таблицы)

1	2	3
Первомайское сельское поселение	Многоквартирный жилой дом, имеющий следующие виды благоустройства: — отопление от газовых приборов, — централизованное водоснабжение, — водоотведение (выгребные ямы), — газоснабжение сетевым газом (газовая плита), — электроснабжение	Жилой дом, имеющий следующие виды благоустройства: — отопление на твердом виде топлива, — водоснабжение (колодцы), — газоснабжение сжиженным газом (газовая плита), — электроснабжение
Рожновское сельское поселение	Многоквартирный жилой дом, имеющий следующие виды благоустройства: — отопление от газовых приборов, — водоснабжение (уличные колонки), — газоснабжение сетевым газом (газовая плита), — электроснабжение	Жилой дом, имеющий следующие виды благоустройства: — отопление на твердом виде топлива, — водоснабжение (уличные колонки), — газоснабжение сжиженным газом (газовая плита), — электроснабжение
Смолевичское сельское поселение	Многоквартирный жилой дом, имеющий следующие виды благоустройства: — централизованное отопление, — централизованное водоснабжение, — централизованное водоотведение, — газоснабжение сетевым газом (газовая плита и газовая колонка), — электроснабжение	Жилой дом, имеющий следующие виды благоустройства: — отопление от газовых приборов, — водоснабжение (уличные колонки), — газоснабжение сетевым газом (газовая плита), — электроснабжение
Санаторий «Затишье»	Многоквартирный жилой дом, имеющий следующие виды благоустройства: — централизованное отопление — горячее водоснабжение, — централизованное водоснабжение, — централизованное водоотведение, — газоснабжение сетевым газом (газовая плита), — электроснабжение	Индивидуального жилищного фонда нет
Смотровобудское сельское поселение	Многоквартирный жилой дом, имеющий следующие виды благоустройства: — отопление от газовых приборов, — централизованное водоснабжение, — газоснабжение сетевым газом (газовая плита), — электроснабжение	Жилой дом, имеющий следующие виды благоустройства: — отопление на твердом виде топлива, — водоснабжение (уличные колонки), — газоснабжение сжиженным газом (газовая плита), —электроснабжение
Комаричский муниципальный район		
Комаричское городское поселение	Жилой дом, имеющий следующие виды благоустройства: — отопление от газовых приборов, — централизованное водоснабжение, — водоотведение (выгребные ямы), — газоснабжение сетевым газом (газовая плита и газовая колонка), — электроснабжение	Многоквартирный жилой дом, имеющий следующие виды благоустройства: — отопление от газовых приборов, — централизованное водоснабжение, — централизованное водоотведение, — газоснабжение сетевым газом (газовая плита и газовая колонка), — электроснабжение
Аркинское сельское поселение	Многоквартирный жилой дом, имеющий следующие виды благоустройства: — отопление от газовых приборов, — централизованное водоснабжение, — водоотведение (выгребные ямы), — газоснабжение сетевым газом (газовая плита и газовая колонка), — электроснабжение	Жилой дом, имеющий следующие виды благоустройства: — отопление на твердом виде топлива, — централизованное водоснабжение, — водоотведение (выгребные ямы), — газоснабжение сжиженным газом (газовая плита), — электроснабжение
Быховское сельское поселение	Многоквартирный жилой дом, имеющий следующие виды благоустройства: — отопление от газовых приборов, — централизованное водоснабжение, — водоотведение (выгребные ямы), — газоснабжение сетевым газом (газовая плита и газовая колонка), — электроснабжение	Жилой дом, имеющий следующие виды благоустройства: — отопление от газовых приборов, — водоснабжение (уличные колонки), — водоотведение (выгребные ямы), — газоснабжение сжиженным газом (газовая плита), — электроснабжение
Игрицкое сельское поселение	Многоквартирный жилой дом, имеющий следующие виды благоустройства: — отопление от газовых приборов, — централизованное водоснабжение, — водоотведение (выгребные ямы), — газоснабжение сетевым газом (газовая плита), — электроснабжение	Жилой дом, имеющий следующие виды благоустройства: — отопление на твердом виде топлива, — водоснабжение (уличные колонки), — газоснабжение сжиженным газом (газовая плита), — электроснабжение

(Продолжение таблицы)

1	2	3
Литижское сельское поселение	Многоквартирный жилой дом, имеющий следующие виды благоустройства: — отопление от газовых приборов, — централизованное водоснабжение, — водоотведение (выгребные ямы), — газоснабжение сетевым газом (газовая плита), — электроснабжение	Жилой дом, имеющий следующие виды благоустройства: — отопление от газовых приборов, — водоснабжение (уличные колонки), — газоснабжение сетевым газом (газовая плита), — электроснабжение
Лопандинское сельское поселение	Многоквартирный жилой дом, имеющий следующие виды благоустройства: — отопление на твердом виде топлива, — водоснабжение (уличные колонки), — водоотведение (выгребные ямы), — газоснабжение сжиженным газом (газовая плита), — электроснабжение	Жилой дом, имеющий следующие виды благоустройства: — отопление от газовых приборов, — централизованное водоснабжение, — газоснабжение сетевым газом (газовая плита), — электроснабжение
Марьинское сельское поселение	Многоквартирный жилой дом, имеющий следующие виды благоустройства: — отопление от газовых приборов, — централизованное водоснабжение, — централизованное водоотведение, — газоснабжение сетевым газом (газовая плита), — электроснабжение	Жилой дом, имеющий следующие виды благоустройства: — отопление от газовых приборов, — централизованное водоснабжение, — водоотведение (выгребные ямы), — газоснабжение сетевым газом (газовая плита), — электроснабжение
Усожское сельское поселение	Многоквартирный жилой дом, имеющий следующие виды благоустройства: — отопление от газовых приборов, — водоснабжение (уличные колонки), — водоотведение (выгребные ямы), — газоснабжение сетевым (газовая плита), — электроснабжение	Жилой дом, имеющий следующие виды благоустройства: — отопление от газовых приборов, — централизованное водоснабжение, — газоснабжение сетевым газом (газовая плита), — электроснабжение
Красногорский муниципальный район		
Красногорское городское поселение	Многоквартирный жилой дом, имеющий следующие виды благоустройства: — централизованное отопление, — централизованное водоснабжение, — централизованное водоотведение, — газоснабжение сетевым газом (газовая плита), — электроснабжение	Жилой дом, имеющий следующие виды благоустройства: — отопление от газовых приборов, — водоснабжение (уличные колонки), — газоснабжение сетевым газом (газовая плита), — электроснабжение
Колюдовское сельское поселение	Многоквартирный жилой дом, имеющий следующие виды благоустройства: — отопление на твердом виде топлива, — водоснабжение (уличные колонки), — газоснабжение сжиженным газом (газовая плита), — электроснабжение	Жилой дом, имеющий следующие виды благоустройства: — отопление на твердом виде топлива, — водоснабжение (уличные колонки), — газоснабжение сжиженным газом (газовая плита), — электроснабжение
Лотаковское сельское поселение	Многоквартирный жилой дом, имеющий следующие виды благоустройства: — отопление на твердом виде топлива, — водоснабжение (уличные колонки), — газоснабжение сжиженным газом (газовая плита), — электроснабжение	Жилой дом, имеющий следующие виды благоустройства: — отопление на твердом виде топлива, — водоснабжение (уличные колонки), — газоснабжение сжиженным газом (газовая плита), — электроснабжение
Любовшанское сельское поселение	Многоквартирный жилой дом, имеющий следующие виды виды благоустройства: — отопление от газовых приборов, — водоснабжение (уличные колонки), — газоснабжение сетевым газом (газовая плита), — электроснабжение	Жилой дом, имеющий следующие виды благоустройства: — отопление на твердом виде топлива, — водоснабжение (уличные колонки), — газоснабжение сжиженным газом (газовая плита), — электроснабжение
Макаричское сельское поселение	Многоквартирный жилой дом, имеющий следующие виды благоустройства: — отопление от газовых приборов, — водоснабжение (уличные колонки), — газоснабжение сетевым газом (газовая плита), — электроснабжение	Жилой дом, имеющий следующие виды благоустройства: — отопление на твердом виде топлива, — водоснабжение (уличные колонки), — газоснабжение сжиженным газом (газовая плита), — электроснабжение

(Продолжение таблицы)

1	2	3
Перелазское сельское поселение	Многоквартирный жилой дом, имеющий следующие виды благоустройства: — отопление на твердом виде топлива, — водоснабжение (уличные колонки), — газоснабжение сжиженным газом (газовая плита), — электроснабжение	Жилой дом, имеющий следующие виды благоустройства: — отопление на твердом виде топлива, — водоснабжение (уличные колонки), — газоснабжение сжиженным газом (газовая плита), — электроснабжение
Яловское сельское поселение	Многоквартирный жилой дом, имеющий следующие виды виды благоустройства: — отопление на твердом виде топлива, — водоснабжение (уличные колонки), — газоснабжение сжиженным газом (газовая плита), — электроснабжение	Жилой дом, имеющий следующие виды благоустройства: — отопление на твердом виде топлива, — водоснабжение (уличные колонки), — газоснабжение сжиженным газом (газовая плита), — электроснабжение
Мглинский муниципальный район		
Мглинское городское поселение	Многоквартирный жилой дом, имеющий следующие виды благоустройства: — централизованное отопление, — централизованное водоснабжение, — водоотведение местное, — газоснабжение сетевым газом (газовая плита), — электроснабжение	Жилой дом, имеющий следующие виды благоустройства: — отопление от газовых приборов, — центральное водоснабжение, — газоснабжение сетевым газом (газовая плита), — электроснабжение
Беловодское сельское поселение	Многоквартирный жилой дом, имеющий следующие виды благоустройства: — отопление от газовых приборов, — централизованное водоснабжение, — газоснабжение сетевым газом (газовая плита), — электроснабжение	Жилой дом, имеющий следующие виды благоустройства: — отопление от газовых приборов, — водоснабжение (уличные колонки), — газоснабжение сетевым газом (газовая плита), — электроснабжение
Вельжичское сельское поселение	Многоквартирных жилых домов нет	Жилой дом, имеющий следующие виды благоустройства: — отопление на твердом виде топлива, — водоснабжение (уличные колонки), — газоснабжение сжиженным газом (газовая плита), — электроснабжение
Ветлевское сельское поселение виды	Многоквартирных жилых домов нет	Жилой дом, имеющий следующие благоустройства: — отопление от газовых приборов, — центральное водоснабжение, — водоотведение (выгребные ямы), — газоснабжение сетевым газом (газовая плита), — электроснабжение
Высокское сельское поселение	Многоквартирных жилых домов нет	Жилой дом, имеющий следующие виды благоустройства: — отопление от газовых приборов, — водоснабжение (уличные колонки), — газоснабжение сетевым газом (газовая плита), — электроснабжение
Краснокосаровское сельское поселение	Многоквартирных жилых домов нет	Жилой дом, имеющий следующие виды благоустройства: — отопление от газовых приборов, — водоснабжение (уличные колонки), — газоснабжение сетевым газом (газовая плита), — электроснабжение
Молодьковское сельское поселение	Многоквартирных жилых домов нет	Жилой дом, имеющий следующие виды благоустройства: — отопление на твердом виде топлива, — водоснабжение (уличные колонки), — газоснабжение сжиженным газом (газовая плита), — электроснабжение
Новомановское сельское поселение	Многоквартирных жилых домов нет	Жилой дом, имеющий следующие виды благоустройства: — отопление от газовых приборов, — водоснабжение (уличные колонки), — газоснабжение сетевым газом (газовая плита), — электроснабжение

(Продолжение таблицы)

1	2	3
Новочешуйковское сельское поселение	Многоквартирных жилых домов нет	Жилой дом, имеющий следующие виды благоустройства: — отопление на твердом виде топлива, — водоснабжение (уличные колонки), — газоснабжение сжиженным газом (газовая плита), электроснабжение
Осколковское сельское поселение	Многоквартирных жилых домов нет	Жилой дом, имеющий следующие виды благоустройства: — отопление от газовых приборов, — водоснабжение (уличные колонки), — газоснабжение сетевым газом (газовая плита), — электроснабжение
Симонтовское сельское поселение	Многоквартирных жилых домов нет	Жилой дом, имеющий следующие виды благоустройства: — отопление от газовых приборов, — водоснабжение (уличные колонки), — газоснабжение сетевым газом (газовая плита), — электроснабжение
Соколовское сельское поселение	Многоквартирных жилых домов нет	Жилой дом, имеющий следующие виды благоустройства: — отопление от газовых приборов, — водоснабжение (уличные колонки), — газоснабжение сетевым газом (газовая плита), — электроснабжение
Шумаровское сельское поселение	Многоквартирных жилых домов нет	Жилой дом, имеющий следующие виды благоустройства: — отопление от газовых приборов, — водоснабжение (уличные колонки), — газоснабжение сетевым газом (газовая плита), — электроснабжение
Навлинский муниципальный район		
Алтуховское городское поселение	Многоквартирный жилой дом, имеющий следующие виды благоустройства: — отопление от газовых приборов, — централизованное водоснабжение, — водоотведение местное, — газоснабжение сетевым газом (газовая плита и газовая колонка), — электроснабжение	Жилой дом, имеющий следующие виды благоустройства: — отопление от газовых приборов, — централизованное водоснабжение, — водоотведение местное, — газоснабжение сетевым газом (газовая плита), — электроснабжение
Навлинское городское поселение	Многоквартирный жилой дом, имеющий следующие виды благоустройства: — централизованное отопление, — централизованное водоснабжение, — централизованное водоотведение, — газоснабжение сетевым газом (газовая плита и газовая колонка), — электроснабжение	Жилой дом, имеющий следующие виды благоустройства: — отопление от газовых приборов, — централизованное водоснабжение, — водоотведение местное, — газоснабжение сетевым газом (газовая плита и газовая колонка), — электроснабжение
Алешинское сельское поселение	Многоквартирный жилой дом, имеющий следующие виды благоустройства: — отопление на твердом виде топлива, — водоснабжение (уличные колонки), — водоотведение (выгребные ямы), — газоснабжение сжиженным газом (газовая плита), — электроснабжение	Жилой дом, имеющий следующие виды благоустройства: — отопление на твердом виде топлива, — водоснабжение (уличные колонки), — водоснабжение (выгребные ямы), — газоснабжение сжиженным газом (газовая плита), — электроснабжение
Бяковское сельское поселение	Многоквартирный жилой дом, имеющий следующие виды благоустройства: — отопление от газовых приборов, — централизованное водоснабжение, — водоотведение (выгребные ямы), — газоснабжение сетевым газом (газовая плита и газовая колонка), — электроснабжение	Жилой дом, имеющий следующие виды благоустройства: — отопление на твердом виде топлива, — водоснабжение (уличные колонки), — водоотведение (выгребные ямы), — газоснабжение сетевым газом (газовая плита), — электроснабжение
Вздруженское сельское поселение	Многоквартирный жилой дом, имеющий следующие виды благоустройства: — отопление от газовых приборов, — централизованное водоснабжение, — водоотведение (выгребные ямы), — газоснабжение сетевым газом (газовая плита и газовая колонка), — электроснабжение	Жилой дом, имеющий следующие виды благоустройства: — отопление на твердом виде топлива, — водоснабжение (уличные колонки), — водоотведение (выгребные ямы), — газоснабжение сжиженным газом (газовая плита), — электроснабжение

(Продолжение таблицы)

1	2	3
Клюковенское сельское поселение	Многоквартирный жилой дом, имеющий следующие виды благоустройства: — отопление от газовых приборов, — централизованное водоснабжение, — водоотведение (выгребные ямы), — газоснабжение сетевым газом (газовая плита и газовая колонка), — электроснабжение	Жилой дом, имеющий следующие виды благоустройства: — отопление на твердом виде топлива, — централизованное водоснабжение, — водоотведение (выгребные ямы), — газоснабжение сжиженным газом (газовая плита), — электроснабжение
Пролысовское сельское поселение	Многоквартирный жилой дом, имеющий следующие виды благоустройства: — отопление на твердом виде топлива, — водоснабжение (уличные колонки), — водоотведение (выгребные ямы), — газоснабжение сжиженным газом (газовая плита), — электроснабжение	Жилой дом, имеющий следующие виды благоустройства: — отопление на твердом виде топлива, — водоснабжение (уличные колонки), — водоотведение (выгребные ямы), — газоснабжение сжиженным газом (газовая плита), — электроснабжение
Ревенское сельское поселение	Многоквартирный жилой дом, имеющий следующие виды благоустройства: — отопление от газовых приборов, — водоснабжение (уличные колонки), — водоотведение местное, — газоснабжение сетевым газом (газовая плита и газовая колонка), — электроснабжение	Жилой дом, имеющий следующие виды благоустройства: — отопление на твердом виде топлива, — водоснабжение (уличные колонки), — водоотведение местное, — газоснабжение сжиженным газом (газовая плита), — электроснабжение
Салтановское сельское поселение	Многоквартирный жилой дом, имеющий следующие виды благоустройства: — отопление на твердом виде топлива, — централизованное водоснабжение, — водоотведение местное, — газоснабжение сетевым газом (газовая плита), — электроснабжение	Жилой дом, имеющий следующие виды благоустройства: — отопление на твердом виде топлива, — водоснабжение (уличные колонки), — водоотведение местное, — газоснабжение сжиженным газом (газовая плита), — электроснабжение
Соколовское сельское поселение	Многоквартирный жилой дом, имеющий следующие виды благоустройства: — отопление от газовых приборов, — централизованное водоснабжение, — водоотведение местное, — газоснабжение сетевым газом (газовая плита и газовая колонка), — электроснабжение	Жилой дом, имеющий следующие виды благоустройства: — отопление на твердом виде топлива, — водоснабжение (уличные колонки), — водоотведение местное, — газоснабжение сетевым газом (газовая плита), — электроснабжение
Синезерское сельское поселение	Многоквартирный жилой дом, имеющий следующие виды благоустройства: — отопление от газовых приборов, — централизованное водоснабжение, — водоотведение местное, — газоснабжение сетевым газом (газовая плита и газовая колонка), — электроснабжение	Жилой дом, имеющий следующие виды благоустройства: — отопление от газовых приборов, — централизованное водоснабжение, — водоотведение местное, — газоснабжение сетевым газом (газовая плита и газовая колонка), — электроснабжение
Чичковское сельское поселение	Многоквартирный жилой дом, имеющий следующие виды благоустройства: — централизованное отопление, — централизованное водоснабжение, — централизованное водоотведение, — газоснабжение сетевым газом (газовая плита и газовая колонка), — электроснабжение	Жилой дом, имеющий следующие виды благоустройства: — отопление от газовых приборов, — водоснабжение (уличные колонки), — водоотведение местное, — газоснабжение сетевым газом (газовая плита и газовая колонка), — электроснабжение
Щегловское сельское поселение	Многоквартирный жилой дом, имеющий следующие виды благоустройства: — отопление на твердом виде топлива, — водоснабжение (уличные колонки), — водоотведение местное, — газоснабжение сжиженным газом (газовая плита), — электроснабжение	Жилой дом, имеющий следующие виды благоустройства: — отопление на твердом виде топлива, — водоснабжение (уличные колонки), — водоотведение местное, — газоснабжение сжиженным газом (газовая плита), — электроснабжение
Новозыбковский муниципальный район		
Верещакское сельское поселение	Многоквартирный жилой дом, имеющий следующие виды благоустройства: — централизованное отопление, — централизованное водоснабжение, — централизованное водоотведение, — газоснабжение сетевым газом (газовая плита и газовая колонка), — электроснабжение	Жилой дом, имеющий следующие виды благоустройства: — отопление от газовых приборов, — водоснабжение (уличные колонки), — газоснабжение сетевым газом (газовая плита), — электроснабжение

(Продолжение таблицы)

1	2	3
Деменское сельское поселение	Многоквартирный жилой дом, имеющий следующие виды благоустройства: — централизованное отопление, — горячее водоснабжение, — централизованное водоснабжение, — централизованное водоотведение, — газоснабжение сетевым газом (газовая плита), — электроснабжение	Жилой дом, имеющий следующие виды благоустройства: — отопление от газовых приборов, — водоснабжение (уличные колонки), — газоснабжение сетевым газом (газовая плита), — электроснабжение
Замишевское сельское поселение	Многоквартирный жилой дом, имеющий следующие виды благоустройства: — централизованное отопление, — горячее водоснабжение, — централизованное водоснабжение, — централизованное водоотведение, — газоснабжение сетевым газом — электроснабжение	Жилой дом, имеющий следующие виды благоустройства: — отопление от газовых приборов, — водоснабжение (уличные колонки), — газоснабжение сетевым газом (газовая плита), — электроснабжение (газовая плита),
Старобобовичское сельское поселение	Многоквартирный жилой дом, имеющий следующие виды благоустройства: — централизованное отопление, — централизованное водоснабжение, — централизованное водоотведение, — газоснабжение сетевым газом (газовая плита), — электроснабжение	Жилой дом, имеющий следующие виды благоустройства: — отопление от газовых приборов, — водоснабжение (уличные колонки), — газоснабжение сетевым газом (газовая плита), — электроснабжение
Старокривецкое сельское поселение	Многоквартирный жилой дом, имеющий следующие виды благоустройства: — отопление от газовых приборов, — централизованное водоснабжение, — централизованное водоотведение, — газоснабжение сетевым газом (газовая плита и газовая колонка), — электроснабжение	Жилой дом, имеющий следующие виды благоустройства: — отопление от газовых приборов, — водоснабжение (уличные колонки), — газоснабжение сетевым газом (газовая плита), — электроснабжение
Тростанское сельское поселение	Многоквартирный жилой дом, имеющий следующие виды благоустройства: — централизованное отопление, — горячее водоснабжение, — централизованное водоснабжение, — централизованное водоотведение, — газоснабжение сетевым газом — электроснабжение	Жилой дом, имеющий следующие виды благоустройства: — отопление от газовых приборов, — водоснабжение (уличные колонки), — газоснабжение сетевым газом (газовая плита), — электроснабжение (газовая плита),
Халеевичское сельское поселение	Многоквартирный жилой дом, имеющий следующие виды благоустройства: — централизованное отопление, — централизованное водоснабжение, — централизованное водоотведение, — газоснабжение сетевым газом (газовая плита и газовая колонка), — электроснабжение	Жилой дом, имеющий следующие виды благоустройства: — отопление от газовых приборов, — водоснабжение (уличные колонки), — газоснабжение сетевым газом (газовая плита), — электроснабжение
Шеломовское сельское поселение	Многоквартирный жилой дом, имеющий следующие виды благоустройства: — централизованное отопление, — централизованное водоснабжение, — централизованное водоотведение, — газоснабжение сетевым газом (газовая плита и газовая колонка), — электроснабжение	Жилой дом, имеющий следующие виды благоустройства: — отопление от газовых приборов, — водоснабжение (уличные колонки), — газоснабжение сетевым газом (газовая плита), — электроснабжение
Погарский муниципальный район		
Погарское городское поселение	Многоквартирный жилой дом, имеющий следующие виды благоустройства: — централизованное отопление, — централизованное водоснабжение, — централизованное водоотведение, — газоснабжение сетевым газом (газовая плита и газовая колонка), — электроснабжение	Жилой дом, имеющий следующие виды благоустройства: — отопление от газовых приборов, — централизованное водоснабжение, — газоснабжение сетевым газом (газовая плита), — электроснабжение
Борщевское сельское поселение	Многоквартирный жилой дом, имеющий следующие виды благоустройства: — отопление от газовых приборов, — централизованное водоснабжение, — водоотведение (выгребные ямы), — газоснабжение сетевым газом (газовая плита и газовая колонка), — электроснабжение	Жилой дом, имеющий следующие виды благоустройства: — отопление от газовых приборов, — водоснабжение (уличные колонки), — газоснабжение сетевым газом (газовая плита), — электроснабжение

(Продолжение таблицы)

1	2	3
Вадьковское сельское поселение	Многоквартирный жилой дом, имеющий следующие виды благоустройства: — централизованное отопление, — горячее водоснабжение, — централизованное водоснабжение, — централизованное водоотведение, — газоснабжение сетевым газом — электроснабжение	Жилой дом, имеющий следующие виды благоустройства: — отопление от газовых приборов, — водоснабжение (уличные колонки), — газоснабжение сетевым газом (газовая плита), — электроснабжение (газовая плита),
Витемлянское сельское поселение	Многоквартирный жилой дом, имеющий следующие виды благоустройства: — отопление от газовых приборов, — централизованное водоснабжение, — водоотведение (выгребные ямы), — газоснабжение сетевым газом (газовая плита), — электроснабжение	Жилой дом, имеющий следующие виды благоустройства: — отопление от газовых приборов, — централизованное водоснабжение, — водоотведение (выгребные ямы), — газоснабжение сетевым газом (газовая плита), — электроснабжение
Гетуновское сельское поселение	Многоквартирный жилой дом, имеющий следующие виды благоустройства: — централизованное отопление, — централизованное водоснабжение, — газоснабжение сетевым газом (газовая плита), — электроснабжение	Жилой дом, имеющий следующие виды благоустройства: — отопление от газовых приборов, — водоснабжение (уличные колонки), — газоснабжение сетевым газом (газовая плита), — электроснабжение
Городищенское сельское поселение	Многоквартирный жилой дом, имеющий следующие виды благоустройства: — отопление от газовых приборов, — централизованное водоснабжение, — водоотведение (выгребные ямы), — газоснабжение сетевым газом (газовая плита), — электроснабжение	Жилой дом, имеющий следующие виды благоустройства: — отопление от газовых приборов, — водоснабжение (уличные колонки), — газоснабжение сетевым газом (газовая плита), — электроснабжение
Гриневское сельское поселение	Многоквартирный жилой дом, имеющий следующие виды благоустройства: — отопление от газовых приборов, — централизованное водоснабжение, — водоотведение (выгребные ямы), — газоснабжение сетевым газом (газовая плита и газовая колонка), — электроснабжение — электроснабжение	Жилой дом, имеющий следующие виды благоустройства: — отопление от газовых приборов, — водоснабжение (уличные колонки), — газоснабжение сетевым газом (газовая плита),
Долботовское сельское поселение	Многоквартирный жилой дом, имеющий следующие виды благоустройства: — отопление от газовых приборов, — централизованное водоснабжение, — водоотведение (выгребные ямы), — газоснабжение сетевым газом (газовая плита), — электроснабжение	Жилой дом, имеющий следующие виды благоустройства: — отопление от газовых приборов, — водоснабжение (уличные колонки), — газоснабжение сетевым газом (газовая плита), — электроснабжение
Кистерское сельское поселение	Многоквартирный жилой дом, имеющий следующие виды благоустройства: — централизованное отопление, — водоснабжение (уличные колонки), — газоснабжение сетевым газом (газовая плита), — электроснабжение	Жилой дом, имеющий следующие виды благоустройства: — отопление от газовых приборов, — централизованное водоснабжение, — газоснабжение сетевым газом (газовая плита), — электроснабжение
Посудичское сельское поселение	Многоквартирных жилых дом нет	Жилой дом, имеющий следующие виды благоустройства: — отопление от газовых приборов, — водоснабжение (колонки во дворе), — газоснабжение сетевым газом (газовая плита), — электроснабжение
Прирубкинское сельское поселение	Многоквартирный жилой дом, имеющий следующие виды благоустройства: — отопление от газовых приборов, — централизованное водоснабжение, — водоотведение (выгребные ямы), — газоснабжение сетевым газом (газовая плита и газовая колонка), — электроснабжение	Жилой дом, имеющий следующие виды благоустройства: — отопление от газовых приборов, — водоснабжение (уличные колонки), — газоснабжение сетевым газом (газовая плита), — электроснабжение

(Продолжение таблицы)

1	2	3
Стеченское сельское поселение	Многоквартирных жилых домов нет	Жилой дом, имеющий следующие виды благоустройства: — отопление от газовых приборов, — водоснабжение (уличные колонки), — газоснабжение сетевым газом (газовая плита), — электроснабжение
Суворовское сельское поселение	Многоквартирный жилой дом, имеющий следующие виды благоустройства: — отопление от газовых приборов, — централизованное водоснабжение, — водоотведение (выгребные ямы), — газоснабжение сетевым газом (газовая плита и газовая колонка), — электроснабжение	Жилой дом, имеющий следующие виды благоустройства: — отопление от газовых приборов, — водоснабжение (колонки во дворе), — газоснабжение сетевым газом (газовая плита), — электроснабжение
Чаусовское сельское поселение	Многоквартирный жилой дом, имеющий следующие виды благоустройства: — отопление от газовых приборов, — централизованное водоснабжение, — водоотведение (выгребные ямы), — газоснабжение сетевым газом (газовая плита и газовая колонка), — электроснабжение	Жилой дом, имеющий следующие виды благоустройства: — отопление от газовых приборов, — централизованное водоснабжение, — газоснабжение сетевым газом (газовая плита), — электроснабжение
Юдиновское сельское поселение	Многоквартирный жилой дом, имеющий следующие виды благоустройства: — отопление от газовых приборов, — централизованное водоснабжение, — водоотведение (выгребные ямы), — газоснабжение сетевым газом (газовая плита и газовая колонка), — электроснабжение	Жилой дом, имеющий следующие виды благоустройства: — отопление от газовых приборов, — водоснабжение (колонки во двери), — газоснабжение сетевым газом (газовая плита), — электроснабжение
Почепский муниципальный район		
Почепское городское поселение	Многоквартирный жилой дом, имеющий следующие виды благоустройства: — централизованное отопление, — централизованное водоснабжение, — централизованное водоотведение, — газоснабжение сетевым газом (газовая плита и газовая колонка), — электроснабжение	Жилой дом, имеющий следующие виды благоустройства: — отопление от газовых приборов, — водоснабжение (уличные колонки), — газоснабжение сетевым газом (газовая плита), — электроснабжение
Рамасухское городское поселение	Многоквартирных жилых дом нет	Жилой дом, имеющий следующие виды благоустройства: — отопление от газовых приборов, — водоснабжение (колодцы), — газоснабжение сетевым газом (газовая плита), — электроснабжение
Бакланское сельское поселение	Многоквартирный жилой дом, имеющий следующие виды благоустройства: — централизованное отопление, — централизованное водоснабжение, — централизованное водоотведение, — газоснабжение сетевым газом (газовая плита и газовая колонка), — электроснабжение	Жилой дом, имеющий следующие виды благоустройства: — отопление от газовых приборов, — водоснабжение (уличные колонки), — газоснабжение сетевым газом (газовая плита), — электроснабжение
Бельковское сельское поселение	Многоквартирных жилых дом нет	Жилой дом, имеющий следующие виды благоустройства: — отопление на твердом топливе, — водоснабжение (уличные колонки), — газоснабжение сжиженным газом (газовая плита), — электроснабжение
Валуецкое сельское поселение	Многоквартирных жилых дом нет	Жилой дом, имеющий следующие виды благоустройства: — отопление на твердом виде топлива, — водоснабжение (уличные колонки), — газоснабжение сжиженным газом (газовая плита), — электроснабжение
Витовское сельское поселение	Многоквартирный жилой дом, имеющий следующие виды благоустройства: — централизованное отопление, — централизованное водоснабжение, — газоснабжение сетевым газом (газовая плита), — электроснабжение	Жилой дом, имеющий следующие виды благоустройства: — отопление от газовых приборов, — водоснабжение (уличные колонки), — газоснабжение сетевым газом (газовая плита), — электроснабжение

(Продолжение таблицы)

1	2	3
Гущинское сельское поселение	Многоквартирный жилой дом, имеющий следующие виды благоустройства: — централизованное отопление, — централизованное водоснабжение, — централизованное водоотведение, — газоснабжение сетевым газом (газовая плита и газовая колонка), — электроснабжение	Жилой дом, имеющий следующие виды благоустройства: — отопление на твердом виде топлива, — централизованное водоснабжение, — газоснабжение сжиженным газом (газовая плита), — электроснабжение
Дмитровское сельское поселение	Многоквартирный жилой дом, имеющий следующие виды благоустройства: — отопление от газовых приборов, — централизованное водоснабжение, — водоотведение (выгребные ямы), — газоснабжение сетевым газом (газовая плита), — электроснабжение	Жилой дом, имеющий следующие виды благоустройства: — отопление от газовых приборов, — водоснабжение (уличные колонки), — газоснабжение сетевым газом (газовая плита), — электроснабжение
Доманичское сельское поселение	Многоквартирных жилых домов нет	Жилой дом, имеющий следующие виды благоустройства: — отопление от газовых приборов, — водоснабжение (уличные колонки), — газоснабжение сетевым газом (газовая плита), — электроснабжение
Чоповское сельское поселение	Многоквартирный жилой дом, имеющий следующие виды благоустройства: — централизованное отопление, — водоснабжение (уличные колонки), — газоснабжение сетевым газом (газовая плита), — электроснабжение	Жилой дом, имеющий следующие виды благоустройства: — отопление от газовых приборов, — водоснабжение (уличные колонки), — газоснабжение сетевым газом (газовая плита), — электроснабжение
Краснорогское сельское поселение	Многоквартирный жилой дом, имеющий следующие виды благоустройства: — централизованное отопление, — централизованное водоснабжение, — централизованное водоотведение, — газоснабжение сетевым газом (газовая плита и газовая колонка), — электроснабжение	Жилой дом, имеющий следующие виды благоустройства: — отопление от газовых приборов, — централизованное водоснабжение, — водоотведение (выгребные ямы), — газоснабжение сетевым газом (газовая плита и газовая колонка), — электроснабжение
Московское сельское поселение	Многоквартирных жилых домов нет	Жилой дом, имеющий следующие виды благоустройства: — отопление от газовых приборов, — централизованное водоснабжение, — централизованное водоотведение, — газоснабжение сетевым газом (газовая плита и газовая колонка), — электроснабжение
Первомайское сельское поселение	Многоквартирных жилых домов нет	Жилой дом, имеющий следующие виды благоустройства: — отопление от газовых приборов, — централизованное водоснабжение, — водоотведение (выгребные ямы), — газоснабжение сетевым газом (газовая плита), — электроснабжение
Польниковское сельское поселение	Многоквартирных жилых домов нет	Жилой дом, имеющий следующие виды благоустройства: — отопление от газовых приборов, — водоснабжение (уличные колонки), — газоснабжение сетевым газом (газовая плита), — электроснабжение
Рагозинское сельское поселение	Многоквартирных жилых домов нет	Жилой дом, имеющий следующие виды благоустройства: — отопление от газовых приборов, — водоснабжение (уличные колонки), — газоснабжение сетевым газом (газовая плита), — электроснабжение
Речицкое сельское поселение	Многоквартирный жилой дом, имеющий следующие виды благоустройства: — централизованное отопление, — централизованное водоснабжение, — централизованное водоотведение, — газоснабжение сетевым газом (газовая плита и газовая колонка), — электроснабжение	Жилой дом, имеющий следующие виды благоустройства: — отопление от газовых приборов, — централизованное водоснабжение, — водоотведение (выгребные ямы), — газоснабжение сетевым газом (газовая плита и газовая колонка), — электроснабжение

(Продолжение таблицы)

1	2	3
Семецкое сельское поселение	Многоквартирных жилых домов нет	Жилой дом, имеющий следующие виды благоустройства: — отопление от газовых приборов, — водоснабжение (уличные колонки), — газоснабжение сетевым газом (газовая плита), — электроснабжение
Сетоловское сельское поселение	Многоквартирный жилой дом, имеющий следующие виды благоустройства: — отопление от газовых приборов, — централизованное водоснабжение, — водоотведение (выгребные ямы), — газоснабжение сетевым газом (газовая плита), — электроснабжение	Жилой дом, имеющий следующие виды благоустройства: — отопление от газовых приборов, — водоснабжение (уличные колонки), — газоснабжение сетевым газом (газовая плита), — электроснабжение
Титовское сельское поселение	Многоквартирный жилой дом, имеющий следующие виды благоустройства: — отопление от газовых приборов, — централизованное водоснабжение, — водоотведение (выгребные ямы), — газоснабжение сетевым газом (газовая плита), — электроснабжение	Жилой дом, имеющий следующие виды благоустройства: — отопление от газовых приборов, — водоснабжение (уличные колонки), — газоснабжение сетевым газом (газовая плита), — электроснабжение
Рогнединский муниципальный район		
Рогнединское городское поселение	Многоквартирный жилой дом, имеющий следующие виды благоустройства: — централизованное отопление, — централизованное водоснабжение, — централизованное водоотведение, — газоснабжение сетевым газом (газовая плита и газовая колонка), — электроснабжение	Жилой дом, имеющий следующие виды благоустройства: — отопление от газовых приборов, — централизованное водоснабжение, — водоотведение (выгребные ямы), — газоснабжение сетевым газом (газовая плита), — электроснабжение
Вороновское сельское поселение	Многоквартирный жилой дом, имеющий следующие виды благоустройства: — отопление от газовых приборов, — централизованное водоснабжение, — водоотведение (выгребные ямы), — газоснабжение сетевым газом (газовая плита), — электроснабжение	Жилой дом, имеющий следующие виды благоустройства: — отопление от газовых приборов, — централизованное водоснабжение, — газоснабжение сетевым газом, (газовая плита), — электроснабжение
Селиловичское сельское поселение	Многоквартирный жилой дом, имеющий следующие виды благоустройства: — отопление от газовых приборов, — централизованное водоснабжение, — водоотведение (выгребные ямы), — газоснабжение сетевым газом (газовая плита), — электроснабжение	Жилой дом, имеющий следующие виды благоустройства: — отопление от газовых приборов, — централизованное водоснабжение, — водоотведение (выгребные ямы), — газоснабжение сетевым газом (газовая плита), — электроснабжение
Тюнинское сельское поселение	Многоквартирный жилой дом, имеющий следующие виды благоустройства: — отопление на твердом виде топлива, — водоснабжение (уличные колонки), — газоснабжение сжиженным газом (газовая плита), — электроснабжение	Жилой дом, имеющий следующие виды благоустройства: — отопление на твердом виде топлива, — водоснабжение (уличные колонки), — газоснабжение сжиженным газом (газовая плита), — электроснабжение
Федоровское сельское поселение	Многоквартирный жилой дом, имеющий следующие виды благоустройства: — отопление от газовых приборов, — централизованное водоснабжение, — газоснабжение сетевым газом (газовая плита), — электроснабжение	Жилой дом, имеющий следующие виды благоустройства: — отопление на твердом виде топлива, — водоснабжение (уличные колонки), — газоснабжение сжиженным газом (газовая плита), — электроснабжение
Шаровичское сельское поселение	Многоквартирный жилой дом, имеющий следующие виды благоустройства: — отопление на твердом виде топлива, — водоснабжение (уличные колонки), — газоснабжение сжиженным газом (газовая плита), — электроснабжение	Жилой дом, имеющий следующие виды благоустройства: — отопление на твердом виде топлива, — водоснабжение (уличные колонки), — газоснабжение сжиженным газом (газовая плита), — электроснабжение

(Продолжение таблицы)

1	2	3
Севский муниципальный район		
Севское городское поселение	Многоквартирный жилой дом, имеющий следующие виды благоустройства: — отопление от газовых приборов, — централизованное водоснабжение, — централизованное водоотведение, — газоснабжение сетевым газом (газовая плита и газовая колонка), — электроснабжение	Жилой дом, имеющий следующие виды благоустройства: — отопление от газовых приборов, — централизованное водоснабжение, — водоотведение местное, — газоснабжение сетевым газом (газовая плита и газовая колонка), — электроснабжение
Доброводское сельское поселение	Многоквартирный жилой дом, имеющий следующие виды благоустройства: — отопление от газовых приборов, — централизованное водоснабжение, — водоотведение (выгребные ямы), — газоснабжение сетевым газом газовая плита), — электроснабжение	Жилой дом, имеющий следующие виды благоустройства: — отопление от газовых приборов, — централизованное водоснабжение, — водоотведение (выгребные ямы), — газоснабжение сетевым газом (газовая плита), — электроснабжение
Косицкое сельское поселение	Многоквартирный жилой дом, имеющий следующие виды благоустройства: — отопление от газовых приборов, — централизованное водоснабжение, — централизованное водоотведение, — газоснабжение сетевым газом (газовая плита), — электроснабжение	Жилой дом, имеющий следующие виды благоустройства: — отопление на твердом виде топлива, — водоснабжение (уличные колонки), — водоотведение (выгребные ямы), — газоснабжение сжиженным газом (газовая плита), — электроснабжение
Новоямское сельское поселение	Многоквартирный жилой дом, имеющий следующие виды благоустройства: — отопление от газовых приборов, — централизованное водоснабжение, — централизованное водоотведение, — газоснабжение сетевым газом (газовая плита и газовая колонка), — электроснабжение	Жилой дом, имеющий следующие виды благоустройства: — отопление от газовых приборов, — централизованное водоснабжение, — централизованное водоотведение, — газоснабжение сетевым газом (газовая плита), — электроснабжение
Подлесноновосельское сельское поселение	Многоквартирных жилых домов нет	Жилой дом, имеющий следующие виды благоустройства: — отопление на твердом виде топлива, — водоснабжение (уличные колонки), — газоснабжение сжиженным газом (газовая плита), — электроснабжение
Пушкинское сельское поселение	Многоквартирных жилых домов нет	Жилой дом, имеющий следующие виды благоустройства: — отопление на твердом виде топлива, — водоснабжение (уличные колонки), — газоснабжение сжиженным газом (газовая плита), — электроснабжение
Троебортновское сельское поселение	Многоквартирный жилой дом, имеющий следующие виды благоустройства: — отопление на твердом виде топлива, — водоснабжение (уличные колонки), — газоснабжение сетевым газом (газовая плита), — электроснабжение	Жилой дом, имеющий следующие виды благоустройства: — отопление на твердом виде топлива, — водоснабжение (уличные колонки), — газоснабжение сжиженным газом (газовая плита), — электроснабжение
Чемлыжское сельское поселение	Многоквартирный жилой дом, имеющий следующие виды благоустройства: — отопление от газовых приборов, — водоснабжение (уличные колонки), — газоснабжение сетевым газом (газовая плита и газовая колонка), — электроснабжение	Жилой дом, имеющий следующие виды благоустройства: — отопление от газовых приборов, — водоснабжение (уличные колонки), — газоснабжение сетевым газом (газовая плита и газовая колонка), — электроснабжение
Стародубский муниципальный район		
Воронокское сельское поселение	Многоквартирный жилой дом, имеющий следующие виды благоустройства: — отопление от газовых приборов, — водоснабжение (уличные колонки), — водоотведение (выгребные ямы), — газоснабжение сетевым газом (газовая плита), — электроснабжение	Жилой дом, имеющий следующие виды благоустройства: — отопление от газовых приборов, — водоснабжение (уличные колонки), — водоотведение (выгребные ямы), — газоснабжение сетевым газом (газовая плита), — электроснабжение

(Продолжение таблицы)

1	2	3
Гарцевское сельское поселение	Многоквартирный жилой дом, имеющий следующие виды благоустройства: — отопление от газовых приборов, — водоснабжение (уличные колонки), — водоотведение (выгребные ямы), — газоснабжение сетевым газом (газовая плита), — электроснабжение	Жилой дом, имеющий следующие виды благоустройства: — отопление от газовых приборов, — водоснабжение (уличные колонки), — водоотведение (выгребные ямы), — газоснабжение сетевым газом (газовая плита), — электроснабжение
Десятуховское сельское поселение	Многоквартирный жилой дом, имеющий следующие виды благоустройства: — централизованное отопление, — централизованное водоснабжение, — централизованное водоотведение, — газоснабжение сетевым газом (газовая плита и газовая колонка), — электроснабжение	Жилой дом, имеющий следующие виды благоустройства: — отопление от газовых приборов, — водоснабжение (уличные колонки), — газоснабжение сетевым газом (газовая плита), — электроснабжение
Занковское сельское поселение	Многоквартирный жилой дом, имеющий следующие виды благоустройства: — отопление от газовых приборов, — водоснабжение (уличные колонки), — водоотведение (выгребные ямы), — газоснабжение сетевым газом (газовая плита), — электроснабжение	Жилой дом, имеющий следующие виды благоустройства: — отопление от газовых приборов, — водоснабжение (уличные колонки), — водоотведение (выгребные ямы), — газоснабжение сетевым газом (газовая плита), — электроснабжение
Запольскохалеевичское сельское поселение	Многоквартирных жилых домов нет	Жилой дом, имеющий следующие виды благоустройства: — отопление от газовых приборов, — водоснабжение (уличные колонки), — газоснабжение сетевым газом (газовая плита), — электроснабжение
Каменское сельское	Многоквартирных жилых домов нет	Жилой дом, имеющий следующие поселение виды благоустройства: — отопление от газовых приборов, — водоснабжение (уличные колонки), — газоснабжение сетевым газом (газовая плита), — электроснабжение
Меленское сельское поселение	Многоквартирный жилой дом, имеющий следующие виды благоустройства: — централизованное отопление, — централизованное водоснабжение, — централизованное водоотведение, — газоснабжение сетевым газом (газовая плита и газовая колонка), — электроснабжение	Жилой дом, имеющий следующие виды благоустройства: — отопление от газовых приборов, — водоснабжение (уличные колонки), — газоснабжение сетевым газом (газовая плита), — электроснабжение
Мишковское сельское поселение	Многоквартирный жилой дом, имеющий следующие виды благоустройства: — централизованное отопление, — централизованное водоснабжение, — централизованное водоотведение, — газоснабжение сетевым газом (газовая плита), — электроснабжение	Жилой дом, имеющий следующие виды благоустройства: — отопление от газовых приборов, — водоснабжение (уличные колонки), — газоснабжение сетевым газом (газовая плита), — электроснабжение
Мохоновское сельское поселение	Многоквартирный жилой дом, имеющий следующие виды благоустройства: — централизованное отопление, — централизованное водоснабжение, — централизованное водоотведение, — газоснабжение сетевым газом (газовая плита и газовая колонка), — электроснабжение	Жилой дом, имеющий следующие виды благоустройства: — отопление от газовых приборов, — водоснабжение (уличные колонки), — газоснабжение сетевым газом (газовая плита), — электроснабжение
Понуровское сельское поселение	Многоквартирный жилой дом, имеющий следующие виды благоустройства: — отопление от газовых приборов, — централизованное водоснабжение, — централизованное водоотведение, — газоснабжение сетевым газом (газовая плита и газовая колонка), — электроснабжение	Жилой дом, имеющий следующие виды благоустройства: — отопление от газовых приборов, — водоснабжение (уличные колонки), — водоотведение (выгребные ямы), — газоснабжение сетевым газом (газовая плита), — электроснабжение

(Продолжение таблицы)

1	2	3
Суземский муниципальный район		
Кокоревское городское поселение	Многоквартирный жилой дом, имеющий следующие виды благоустройства: — отопление от газовых приборов, — централизованное водоснабжение, — водоотведение (выгребные ямы), — газоснабжение сетевым газом (газовая плита и газовая колонка), — электроснабжение	Жилой дом, имеющий следующие виды благоустройства: — отопление от газовых приборов, — централизованное водоснабжение, — водоотведение (выгребные ямы), — газоснабжение сетевым газом (газовая плита и газовая колонка), — электроснабжение
Суземское городское поселение	Многоквартирный жилой дом, имеющий следующие виды благоустройства: — централизованное отопление, — централизованное водоснабжение, — централизованное водоотведение, — газоснабжение сетевым газом (газовая плита и газовая колонка), — электроснабжение	Жилой дом, имеющий следующие виды благоустройства: — отопление от газовых приборов, — централизованное водоснабжение, — централизованное водоотведение, — газоснабжение сетевым газом (газовая плита), — электроснабжение
Алешковичское сельское поселение	Многоквартирный жилой дом, имеющий следующие виды благоустройства: — отопление от газовых приборов, — централизованное водоснабжение, — водоотведение (выгребные ямы), — газоснабжение сетевым газом (газовая плита и газовая колонка), — электроснабжение	Жилой дом, имеющий следующие виды благоустройства: — отопление от газовых приборов, — централизованное водоснабжение, — водоотведение (выгребные ямы), — газоснабжение сетевым газом (газовая плита и газовая колонка), — электроснабжение
Невдольское сельское поселение	Многоквартирный жилой дом, имеющий следующие виды благоустройства: — отопление от газовых приборов, — централизованное водоснабжение, — водоотведение (выгребные ямы), — газоснабжение сетевым газом (газовая плита), — электроснабжение	Жилой дом, имеющий следующие виды благоустройства: — отопление от газовых приборов, — водоснабжение (уличные колонки), — газоснабжение сетевым газом (газовая плита), — электроснабжение
Новопогощенское сельское поселение	Многоквартирный жилой дом, имеющий следующие виды благоустройства: — отопление на твердом виде топлива, — водоснабжение (уличные колонки), — газоснабжение сжиженным газом (газовая плита), — электроснабжение	Жилой дом, имеющий следующие виды благоустройства: — отопление на твердом виде топлива, — водоснабжение (уличные колонки), — газоснабжение сжиженным газом (газовая плита), — электроснабжение
Селеченское сельское поселение	Многоквартирный жилой дом, имеющий следующие виды благоустройства: — отопление от газовых приборов, — централизованное водоснабжение, — водоотведение (выгребные ямы), — газоснабжение сетевым газом (газовая плита и газовая колонка), — электроснабжение	Жилой дом, имеющий следующие виды благоустройства: — отопление от газовых приборов, — централизованное водоснабжение, — газоснабжение сетевым газом (газовая плита), — электроснабжение
Холмечское сельское поселение	Многоквартирный жилой дом, имеющий следующие виды благоустройства: — отопление от газовых приборов, — централизованное водоснабжение, — водоотведение (выгребные ямы), — газоснабжение сетевым газом (газовая плита и газовая колонка), — электроснабжение	Жилой дом, имеющий следующие виды благоустройства: — отопление от газовых приборов, — централизованное водоснабжение, — водоотведение (выгребные ямы), — газоснабжение сетевым газом (газовая плита и газовая колонка), — электроснабжение
Суражский муниципальный район		
Суражское городское поселение	Многоквартирный жилой дом, имеющий следующие виды благоустройства: — централизованное отопление, — централизованное водоснабжение, — централизованное водоотведение, — газоснабжение сетевым газом (газовая плита и газовая колонка), — электроснабжение	Жилой дом, имеющий следующие виды благоустройства: — отопление от газовых приборов, — водоснабжение (колонки во дворе), — водоотведение (выгребные ямы), — газоснабжение сетевым газом (газовая плита и газовая колонка), — электроснабжение
Влазовичское сельское поселение	Многоквартирный жилой дом, имеющий следующие виды благоустройства: — отопление от газовых приборов, — централизованное водоснабжение, — водоотведение (выгребные ямы), — газоснабжение сетевым газом (газовая плита и газовая колонка), — электроснабжение	Жилой дом, имеющий следующие виды благоустройства: — отопление на твердом виде топлива, — водоснабжение (уличные колонки), — водоотведение (выгребные ямы), — газоснабжение сжиженным газом (газовая плита), — электроснабжение

(Продолжение таблицы)

1	2	3
Дегтяревское сельское поселение	Многоквартирный жилой дом, имеющий следующие виды благоустройства: — отопление на твердом виде топлива, — водоснабжение (уличные колонки), — водоотведение (выгребные ямы), — газоснабжение сжиженным газом (газовая плита), — электроснабжение	Жилой дом, имеющий следующие виды благоустройства: — отопление на твердом виде топлива, — водоснабжение (уличные колонки), — водоотведение (выгребные ямы), — газоснабжение сжиженным газом (газовая плита), — электроснабжение
Дубровское сельское поселение	Многоквартирный жилой дом, имеющий следующие виды благоустройства: — отопление на твердом виде топлива, — водоснабжение (уличные колонки), — водоотведение (выгребные ямы), — газоснабжение сжиженным газом (газовая плита), — электроснабжение	Жилой дом, имеющий следующие виды благоустройства: — отопление на твердом виде топлива, — водоснабжение (уличные колонки), — водоотведение (выгребные ямы), — газоснабжение сжиженным газом (газовая плита), — электроснабжение
Кулажское сельское поселение	Многоквартирный жилой дом, имеющий следующие виды благоустройства: — отопление на твердом виде топлива, — водоснабжение (уличные колонки), — водоотведение (выгребные ямы), — газоснабжение сжиженным газом (газовая плита), — электроснабжение	Жилой дом, имеющий следующие виды благоустройства: — отопление на твердом виде топлива, — водоснабжение (уличные колонки), — водоотведение (выгребные ямы), — газоснабжение сжиженным газом (газовая плита), — электроснабжение
Лопазненское сельское поселение	Многоквартирный жилой дом, имеющий следующие виды благоустройства: — отопление от газовых приборов, — централизованное водоснабжение, — водоотведение (выгребные ямы), — газоснабжение сетевым газом (газовая плита и газовая колонка), — электроснабжение	Жилой дом, имеющий следующие виды благоустройства: — отопление на твердом виде топлива, — водоснабжение (уличные колонки), — водоотведение (выгребные ямы), — газоснабжение сжиженным газом (газовая плита), — электроснабжение
Нивнянское сельское поселение	Многоквартирный жилой дом, имеющий следующие виды благоустройства: — отопление на твердом виде топлива, — водоснабжение (уличные колонки), — водоотведение (выгребные ямы), — газоснабжение сжиженным газом (газовая плита), — электроснабжение	Жилой дом, имеющий следующие виды благоустройства: — отопление на твердом виде топлива, — водоснабжение (уличные колонки), — водоотведение (выгребные ямы), — газоснабжение сжиженным газом (газовая плита), — электроснабжение
Овчинское сельское поселение	Многоквартирный жилой дом, имеющий следующие виды благоустройства: — отопление от газовых приборов, — централизованное водоснабжение, — водоотведение (выгребные ямы), — газоснабжение сетевым газом (газовая плита и газовая колонка), — электроснабжение	Жилой дом, имеющий следующие виды благоустройства: — отопление на твердом виде топлива, — водоснабжение (уличные колонки), — водоотведение (выгребные ямы), — газоснабжение сжиженным газом; (газовая плита), — электроснабжение
Трубчевский муниципальный район		
Белоберезковское городское поселение	Многоквартирный жилой дом, имеющий следующие виды благоустройства: — централизованное отопление, — горячее водоснабжение, — централизованное водоснабжение, — централизованное водоотведение, — газоснабжение сетевым газом (газовая плита), — электроснабжение	Жилой дом, имеющий следующие виды благоустройства: — отопление от газовых приборов, — централизованное водоснабжение, — водоотведение (выгребные ямы), — газоснабжение сетевым газом (газовая плита и газовая колонка), — электроснабжение
Трубчевское городское поселение	Многоквартирный жилой дом, имеющий следующие виды благоустройства: — централизованное отопление, — централизованное водоснабжение, — централизованная канализация, — газоснабжение сетевым газом (газовая плита и газовая колонка), — электроснабжение	Жилой дом, имеющий следующие виды благоустройства: — отопление от газовых приборов, — централизованное водоснабжение, — водоотведение (выгребные ямы), — газоснабжение сетевым газом (газовая плита и газовая колонка), — электроснабжение

(Продолжение таблицы)

1	2	3
Городецкое сельское поселение	Многоквартирный жилой дом, имеющий следующие виды благоустройства: — централизованное отопление, — централизованное водоснабжение, — водоотведение местное, — газоснабжение сетевым газом (газовая плита и газовая колонка), — электроснабжение	Жилой дом, имеющий следующие виды благоустройства: — отопление от газовых приборов, — централизованное водоснабжение, — водоотведение (выгребные ямы), — газоснабжение сетевым газом (газовая плита и газовая колонка), — электроснабжение
Селецкое сельское поселение	Многоквартирный жилой дом, имеющий следующие виды благоустройства: — отопление от газовых приборов, — централизованное водоснабжение, — водоотведение (выгребные ямы), — газоснабжение сетевым газом (газовая плита), — электроснабжение	Жилой дом, имеющий следующие виды благоустройства: — отопление от газовых приборов, — централизованное водоснабжение, — водоотведение (выгребные ямы), — газоснабжение сетевым газом (газовая плита и газовая колонка), — электроснабжение
Семячковское сельское поселение	Многоквартирных жилых домов нет	Жилой дом, имеющий следующие виды благоустройства: — отопление от газовых приборов, — централизованное водоснабжение, — водоотведение (выгребные ямы), — газоснабжение сетевым газом (газовая плита и газовая колонка), — электроснабжение
Телецкое сельское поселение	Многоквартирный жилой дом, имеющий следующие виды благоустройства: — отопление от газовых приборов, — централизованное водоснабжение, — водоотведение (выгребные ямы), — газоснабжение сетевым газом (газовая плита и газовая колонка), — электроснабжение	Жилой дом, имеющий следующие виды благоустройства: — отопление от газовых приборов, — централизованное водоснабжение, — водоотведение (выгребные ямы), — газоснабжение сетевым газом (газовая плита и газовая колонка), — электроснабжение
Усохское сельское поселение	Многоквартирных жилых домов нет	Жилой дом, имеющий следующие виды благоустройства: — отопление от газовых приборов, — водоснабжение (уличные колонки), — водоотведение (выгребные ямы), — газоснабжение сетевым газом (газовая плита), — электроснабжение
Юровское сельское поселение	Многоквартирный жилой дом, имеющий следующие виды благоустройства: — отопление от газовых приборов, — централизованное водоснабжение, — водоотведение (выгребные ямы), — газоснабжение сетевым газом (газовая плита и газовая колонка), — электроснабжение	Жилой дом, имеющий следующие виды благоустройства: — отопление от газовых приборов, — централизованное водоснабжение, — водоотведение (выгребные ямы), — газоснабжение сетевым газом (газовая плита и газовая колонка), — электроснабжение
Унечский муниципальный район		
Унечское городское поселение	Многоквартирный жилой дом, имеющий следующие виды благоустройства: — централизованное отопление, — горячее водоснабжение, — централизованное водоснабжение, — централизованное водоотведение, — газоснабжение сетевым газом (газовая плита), — электроснабжение	Жилой дом, имеющий следующие виды благоустройства: — отопление от газовых приборов, — централизованное водоснабжение, — водоотведение (выгребные ямы), — газоснабжение сетевым газом (газовая плита и газовая колонка), — электроснабжение
Березинское сельское поселение	Многоквартирный жилой дом, имеющий следующие виды благоустройства: — централизованное отопление, — централизованное водоснабжение, — централизованное водоотведение, — газоснабжение сетевым газом (газовая плита), — электроснабжение	Жилой дом, имеющий следующие виды благоустройства: — отопление от газовых приборов, — водоснабжение (уличные колонки), — газоснабжение сетевым газом (газовая плита), — электроснабжение
Высокское сельское поселение	Многоквартирный жилой дом, имеющий следующие виды благоустройства: — централизованное отопление, — горячее водоснабжение, — централизованное водоснабжение, — централизованное водоотведение, — газоснабжение сетевым газом — электроснабжение	Жилой дом, имеющий следующие виды благоустройства: — отопление на твердом виде топлива, — водоснабжение (уличные колонки), — газоснабжение сетевым газом (газовая плита), — электроснабжение (газовая плита),

(Продолжение таблицы)

1	2	3
Ивайтенское сельское поселение	Многоквартирный жилой дом, имеющий следующие виды благоустройства: — отопление от газовых приборов, — централизованное водоснабжение, — газоснабжение сетевым газом (газовая плита), — электроснабжение	Жилой дом, имеющий следующие виды благоустройства: — отопление на твердом виде топлива, — централизованное водоснабжение, — газоснабжение сжиженным газом (газовая плита), — электроснабжение
Красновичское сельское поселение	Многоквартирный жилой дом, имеющий следующие виды благоустройства: — отопление от газовых приборов, — централизованное водоснабжение, — газоснабжение сетевым газом (газовая плита), — электроснабжение	Жилой дом, имеющий следующие виды благоустройства: — отопление от газовых приборов, — водоснабжение (уличные колонки), — газоснабжение сетевым газом, (газовая плита), электроснабжение
Найтоповичское сельское поселение	Многоквартирный жилой дом, имеющий следующие виды благоустройства: — централизованное отопление, — централизованное водоснабжение, — централизованное водоотведение, — газоснабжение сетевым газом (газовая плита и газовая колонка), — электроснабжение	Жилой дом, имеющий следующие; виды благоустройства: — отопление от газовых приборов, — централизованное водоснабжение, — водоотведение (выгребные ямы), — газоснабжение сетевым газом (газовая плита), — электроснабжение
Павловское сельское поселение	Многоквартирный жилой дом, имеющий следующие виды благоустройства: — отопление от газовых приборов — централизованное водоснабжение, — газоснабжение сетевым газом (газовая плита), — электроснабжение	Жилой дом, имеющий следующие виды благоустройства: — отопление от газовых приборов, — водоснабжение (уличные колонки), — газоснабжение сетевым газом (газовая плита), — электроснабжение
Старогутнянское сельское поселение	Многоквартирный жилой дом, имеющий следующие виды благоустройства: — отопление от газовых приборов, — водоснабжение (уличные колонки), — газоснабжение сетевым газом (газовая плита), — электроснабжение	Жилой дом, имеющий следующие виды благоустройства: — отопление от газовых приборов, — водоснабжение (колодцы), — газоснабжение сетевым газом (газовая плита), — электроснабжение
Старосельское сельское поселение	Многоквартирный жилой дом, имеющий следующие виды благоустройства: — отопление от газовых приборов, — централизованное водоснабжение, — газоснабжение сетевым газом (газовая плита), — электроснабжение	Жилой дом, имеющий следующие виды благоустройства: — отопление на твердом виде топлива, — водоснабжение (колодцы), — газоснабжение сжиженным газом (газовая плита), — электроснабжение

ПРИЛОЖЕНИЕ 1
к постановлению администрации Брянской области
от 18 февраля 2009 г. № 131

Стандарты стоимости жилищно-коммунальных услуг для расчета субсидий на оплату жилого помещения и коммунальных услуг гражданам, проживающим в жилых помещениях многоквартирных домов

(руб.)

Наименование муниципального образования	Размер регионального стандарта стоимости жилищно-коммунальных услуг в месяц			
	на одиноко проживающего неработающего гражданина, получающего пенсию в соответствии с федеральным законодательством	на одиноко проживающего гражданина	на одного члена семьи, состоящей из двух человек	на одного члена семьи, состоящей из трех и более человек
Городской округ Брянск				
с 01.01.2009	1591,96	1367,34	994,03	891,97
с 01.04.2009	1596,42	1371,80	998,49	896,43
с 01.07.2009	1600,00	1375,36	1002,05	899,99
с 01.10.2009	1600,51	1375,87	1002,56	900,50
Городской округ Клинцы				
с 01.01.2009	1347,59	1150,85	814,74	721,98
с 01.04.2009	1357,30	1160,56	824,45	731,69
с 01.07.2009	1365,28	1168,54	832,43	739,67
с 01.10.2009	1366,38	1169,64	833,53	740,77
Городской округ Новозыбков				
с 01.01.2009	1649,07	1427,49	1058,26	957,22
с 01.04.2009	1653,53	1431,95	1062,72	961,68
с 01.07.2009	1657,09	1435,51	1066,28	965,24
с 01.10.2009	1657,60	1436,02	1066,79	965,75
Городской округ Сельцо				
с 01.01.2009	1228,93	1051,27	740,60	654,20
с 01.04.2009	1238,64	1060,98	750,32	663,91
с 01.07.2009	1246,62	1068,96	758,29	671,89
с 01.10.2009	1247,72	1070,06	759,39	672,99
Городской округ Стародуб				
с 01.01.2009	1699,29	1426,68	989,41	871,36
с 01.04.2009	1709,00	1436,39	999,13	881,07
с 01.07.2009	1716,98	1444,37	1007,10	889,05
с 01.10.2009	1718,08	1445,47	1008,20	890,15
Городской округ Фокино				
с 01.01.2009	1705,44	1465,41	1071,58	964,39
с 01.04.2009	1709,9	1469,87	1076,04	968,85
с 01.07.2009	1713,46	1473,43	1079,6	972,41
с 01.10.2009	1713,97	1473,94	1080,11	972,92

Наименование муниципального образования	Размер регионального стандарта стоимости жилищно-коммунальных услуг в месяц							
	на одиноко проживающего неработающего гражданина, получающего пенсию в соответствии с федеральным законодательством		на одиноко проживающего гражданина		на одного члена семьи, состоящей из двух человек		на одного члена семьи, состоящей из трех и более человек	
	отапливаемый период	неотапливаемый период	отапливаемый период	неотапливаемый период	отапливаемый период	неотапливаемый период	отапливаемый период	неотапливаемый период
1	2	3	4	5	6	7	8	9
Брасовский муниципальный район								
Локотское городское поселение								
с 01.01.2009	1363,62		1141,89		772,46		671,36	
с 01.04.2009	1457,00	759,93	1217,34	669,64	824,00	475,47	716,93	418,19
с 01.07.2009		780,04		687,15		489,51		431,36
с 01.10.2009	1539,71		1284,27		869,89		757,57	
Брасовское сельское поселение								
с 01.01.2009	1041,32		875,21		602,18		527,82	
с 01.04.2009	1134,70	437,63	950,66	402,96	653,73	305,19	573,40	274,65
с 01.07.2009		457,74		420,47		319,24		287,83
с 01.10.2009	1217,40		1017,59		699,62		614,03	
Веребское сельское поселение								
с 01.01.2009	1041,32		875,21		602,18		527,82	
с 01.04.2009	1134,70	437,63	950,66	402,96	653,73	305,19	573,40	274,65
с 01.07.2009		457,74		420,47		319,24		287,83
с 01.10.2009	1217,40		1017,59		699,62		614,03	
Вороновологское сельское поселение								
с 01.01.2009	1300,88		1079,15		731,96		639,06	
с 01.04.2009	1394,26	697,19	1154,60	606,90	783,51	434,97	684,64	385,89
с 01.07.2009		717,30		624,41		449,02		399,07
с 01.10.2009	1476,96		1221,53		829,40		725,27	
Глодневское сельское поселение								
с 01.01.2009	1041,32		875,21		602,18		527,82	
с 01.04.2009	1134,70	437,63	950,66	402,96	653,73	305,19	573,40	274,65
с 01.07.2009		457,74		420,47		319,24		287,83
с 01.10.2009	1217,40		1017,59		699,62		614,03	
Добриковское сельское поселение								
с 01.01.2009	1041,32		875,21		602,18		527,82	
с 01.04.2009	1134,70	437,63	950,66	402,96	653,73	305,19	573,40	274,65
с 01.07.2009		457,74		420,47		319,24		287,83
с 01.10.2009	1217,40		1017,59		699,62		614,03	
Дубровское сельское поселение								
с 01.01.2009	1041,32		875,21		602,18		527,82	
с 01.04.2009	1134,70	437,63	950,66	402,96	653,73	305,19	573,40	274,65
с 01.07.2009		457,74		420,47		319,24		287,83
с 01.10.2009	1217,40		1017,59		699,62		614,03	

(Продолжение приложения 1)

1	2	3	4	5	6	7	8	9
Крупецкое сельское поселение								
с 01.01.2009	554,80		487,03		345,12		303,55	
с 01.04.2009	554,80	554,80	487,03	487,03	345,12	345,12	303,55	303,55
с 01.07.2009		554,80		487,03		345,12		303,55
с 01.10.2009	554,80		487,03		345,12		303,55	
Погребское сельское поселение								
с 01.01.2009	1391,04		1164,60		811,14		716,67	
с 01.04.2009	1400,75	1400,75	1174,31	1174,31	820,85	820,85	726,38	726,38
с 01.07.2009		1408,73		1182,29		828,83		734,36
с 01.10.2009	1409,83		1183,39		829,93		735,46	
Сныткинское сельское поселение								
с 01.01.2009	1041,32		875,21		602,18		527,82	
с 01.04.2009	1134,70	437,63	950,66	402,96	653,73	305,19	573,40	274,65
с 01.07.2009		457,74		420,47		319,24		287,83
с 01.10.2009	1217,40		1017,59		699,62		614,03	
Столбовское сельское поселение								
с 01.01.2009	1041,32		875,21		602,18		527,82	
с 01.04.2009	1134,70	437,63	950,66	402,96	653,73	305,19	573,40	274,65
с 01.07.2009		457,74		420,47		319,24		287,83
с 01.10.2009	1217,40		1017,59		699,62		614,03	
Брянский муниципальный район								
Глинищевское сельское поселение								
с 01.01.2009	1142,78		978,98		709,04		635,45	
с 01.04.2009	1152,49	1152,49	988,69	988,69	718,75	718,75	645,17	645,17
с 01.07.2009		1160,47		996,67		726,73		653,14
с 01.10.2009	1161,57		997,77		727,83		654,24	
Добрунское сельское поселение								
с 01.01.2009	1142,78		978,98		709,04		635,45	
с 01.04.2009	1152,49	1152,49	988,69	988,69	718,75	718,75	645,17	645,17
с 01.07.2009		1160,47		996,67		726,73		653,14
с 01.10.2009	1161,57		997,77		727,83		654,24	
Домашовское сельское поселение								
с 01.01.2009	1218,73		1007,98		675,43		586,20	
с 01.04.2009	1308,27	611,20	1079,59	531,89	723,14	374,61	627,93	329,18
с 01.07.2009		628,16		546,25		385,50		339,21
с 01.10.2009	1387,39		1142,93		765,45		664,98	
Журиничское сельское поселение								
с 01.01.2009	1201,25		990,50		657,95		568,72	
с 01.04.2009	1290,79	593,72	1062,11	514,41	705,66	357,13	610,45	311,70
с 01.07.2009		610,68		528,77		368,02		321,73
с 01.10.2009	1369,91		1125,45		747,97		647,50	

(Продолжение приложения 1)

1	2	3	4	5	6	7	8	9
Мичуринское сельское поселение								
с 01.01.2009	1142,78		978,98		709,04		635,45	
с 01.04.2009	1152,49	1152,49	988,69	988,69	718,75	718,75	645,17	645,17
с 01.07.2009		1160,47		996,67		726,73		653,14
с 01.10.2009	1161,57		997,77		727,83		654,24	
Нетьинское сельское поселение								
с 01.01.2009	1201,25		990,50		657,95		568,72	
с 01.04.2009	1290,79	593,72	1062,11	514,41	705,66	357,13	610,45	311,70
с 01.07.2009		610,68		528,77		368,02		321,73
с 01.10.2009	1369,91		1125,45		747,97		647,50	
Новодарковичское сельское поселение								
с 01.01.2009	1142,78		978,98		709,04		635,45	
с 01.04.2009	1152,49	1152,49	988,69	988,69	718,75	718,75	645,17	645,17
с 01.07.2009		1160,47		996,67		726,73		653,14
с 01.10.2009	1161,57		997,77		727,83		654,24	
Новосельское сельское поселение								
с 01.01.2009	1142,78		978,98		709,04		635,45	
с 01.04.2009	1152,49	1152,49	988,69	988,69	718,75	718,75	645,17	645,17
с 01.07.2009		1160,47		996,67		726,73		653,14
с 01.10.2009	1161,57		997,77		727,83		654,24	
Отрадненское сельское поселение								
с 01.01.2009	1142,78		978,98		709,04		635,45	
с 01.04.2009	1152,49	1152,49	988,69	988,69	718,75	718,75	645,17	645,17
с 01.07.2009		1160,47		996,67		726,73		653,14
с 01.10.2009	1161,57		997,77		727,83		654,24	
Пальцовское сельское поселение								
с 01.01.2009	1253,19		1089,39		819,44		745,86	
с 01.04.2009	1257,64	1257,64	1093,84	1093,84	823,90	823,90	750,31	750,31
с 01.07.2009		1261,21		1097,41		827,47		753,88
с 01.10.2009	1261,71		1097,91		827,97		754,38	
Свенское сельское поселение								
с 01.01.2009	1051,36		887,56		617,62		544,03	
с 01.04.2009	1057,24	1057,24	893,44	893,44	623,50	623,50	549,91	549,91
с 01.07.2009		1062,06		898,26		628,32		554,73
с 01.10.2009	1062,73		898,93		628,99		555,40	
Снежское сельское поселение								
с 01.01.2009	1142,78		978,98		709,04		635,45	
с 01.04.2009	1152,49	1152,49	988,69	988,69	718,75	718,75	645,17	645,17
с 01.07.2009		1160,47		996,67		726,73		653,14
с 01.10.2009	1161,57		997,77		727,83		654,24	

(Продолжение приложения 1)

1	2	3	4	5	6	7	8	9
Стекляннорадицкое сельское поселение								
с 01.01.2009	1201,25		990,50		657,95		568,72	
с 01.04.2009	1290,79	593,72	1062,11	514,41	705,66	357,13	610,45	311,70
с 01.07.2009		610,68		528,77		368,02		321 ,73
с 01.10.2009	1369,91		1125,45		747,97		647,50	
Супоневское сельское поселение								
с 01.01.2009	1261,83		1051,08		718,54		629,30	
с 01.04.2009	1355,21	658,14	1126,53	578,83	770,08	421,55	674,87	376,12
с 01.07.2009		678,25		596,34		435,59		389,30
с 01.10.2009	1437,92		1193,46		815,97		715,50	
Чернетовское сельское поселение								
с 01.01.2009	1142,78		978,98		709,04		635,45	
с 01.04.2009	1152,49	1152,49	988,69	988,69	718,75	718,75	645,17	645,17
с 01.07.2009		1160,47		996,67		726,73		653,14
с 01.10.2009	1161,57		997,77		727,83		654,24	
Выгоничский муниципальный район								
Выгоничское городское поселение								
с 01.01.2009	1301,79		1099,20		755,29		660,57	
с 01.04.2009	1311,50	1311,50	1108,91	1108,91	765,00	765,00	670,29	670,29
с 01.07.2009		1319,48		1116,89		772,98		678,26
с 01.10.2009	1320,58		1117,99		774,08		679,37	
Кокинское сельское поселение								
с 01.01.2009	1383,37		1192,75		887,05		804,53	
с 01.04.2009	1387,83	1387,83	1197,21	1197,21	891,51	891,51	808,98	808,98
с 01.07.2009		1391,40		1200,78		895,07		812,55
с 01.10.2009	1391,90		1201,28		895,58		813,05	
Красносельское сельское поселение								
с 01.01.2009	1317,63		1121,70		808,91		724,62	
с 01.04.2009	1327,34	1327,34	1131,41	1131,41	818,63	818,63	734,33	734,33
с 01.07.2009		1335,32		1139,39		626,60		742,31
с 01.10.2009	1336,42		1140,49		827,71		743,41	
Лопушское сельское поселение								
с 01.01.2009	1211,76		1019,70		712,08		629,07	
с 01.04.2009	1221,48	1221,48	1029,42	1029,42	721,80	721,80	638,79	638,79
с 01.07.2009		1229,45		1037,39		729,77		646,76
с 01.10.2009	1230,55		1038,49		730,87		647,87	
Орменское сельское поселение								
с 01.01.2009	1163,16		966,15		651,93		567,27	
с 01.04.2009	1169,04	1169,04	972,03	972,03	657,81	657,81	573,15	573,15
с 01.07.2009		1173,87		976,86		662,64		577,98
с 01.10.2009	1174,53		977,52		663,30		578,64	

(Продолжение приложения 1)

1	2	3	4	5	6	7	8	9
Скрябинское сельское поселение								
с 01.01.2009	1184,77		995,07		690,61		608,39	
с 01.04.2009	1278,15	581,07	1070,53	522,82	742,16	393,62	653,96	355,22
с 01.07.2009		601,19		540,34		407,66		368,39
с 01.10.2009	1360,85		1137,45		788,05		694,59	
Сосновское сельское поселение								
с 01.01.2009	1240,84		1045,36		733,18		649,03	
с 01.04.2009	1245,30	1245,30	1049,82	1049,82	737,63	737,63	653,49	653,49
с 01.07.2009		1248,86		1053,38		741,20		657,05
с 01.10.2009	1249,36		1053,88		741,70		657,56	
Утынское сельское поселение								
с 01.01.2009	1010,91		844,80		571,77		497,42	
с 01.04.2009	1100,45	403,38	916,41	368,71	619,48	270,95	539,15	240,40
с 01.07.2009		420,34		383,07		281,84		250,43
с 01.10.2009	1179,57		979,75		661,79		576,20	
Хмелевское сельское поселение								
с 01.01.2009	1193,79		999,48		688,86		605,10	
с 01.04.2009	1203,51	1203,51	1009,20	1009,20	698,58	698,58	614,82	614,82
с 01.07.2009		1211,48		1017,17		706,55		622,79
с 01.10.2009	1212,59		1018,28		707,65		623,90	
Хутор-Борское сельское поселение								
с 01.01.2009								
с 01.04.2009								
с 01.10.2009								
Гордеевский муниципальный район								
Мирнинское городское поселение								
с 01.01.2009	1278,60		1085,01		753,10		661,38	
с 01.04.2009	1288,31	1288,31	1094,72	1094,72	762,81	762,81	671,10	671,10
с 01.07.2009		1296,29		1102,70		770,79		679,07
с 01.10.2009	1297,39		1103,80		771 ,89		680,18	
Глинновское сельское поселение								
с 01.01.2009	993,63		827,52		554,49		480,14	
с 01.04.2009	1083,17	386,10	899,13	351,43	602,20	253,67	521,87	223,12
с 01.07.2009		403,06		365,79		264,56		233,15
с 01.10.2009	1162,29		962,47		644,51		558,92	
Гордеевское сельское поселение								
с 01.01.2009	1322,80		1122,13		803,03		717,15	
с 01.04.2009	1416,18	719,11	1197,58	649,88	854,57	506,04	762,72	463,97
с 01.07.2009		739,22		667,39		520,08		477,15
с 01.10.2009	1498,89		1264,51		900,46		803,35	

(Продолжение приложения 1)

1	2	3	4	5	6	7	8	9
Петровобудское сельское поселение								
с 01.01.2009	994,65		828,54		555,51		481,16	
с 01.04.2009	1084,19	387,12	900,15	352,45	603,22	254,69	522,89	224,14
с 01.07.2009		404,08		366,81		265,58		234,17
с 01.10.2009	1163,31		963,49		645,53		559,94	
Рудневоробьевское сельское поселение								
с 01.01.2009	992,79		826,68		553,65		479,30	
с 01.04.2009	1082,33	385,26	898,29	350,59	601,36	252,83	521,03	222,28
с 01.07.2009		402,22		364,95		263,72		232,31
с 01.10.2009	1161,45		961,63		643,67		558,08	
Творишинское сельское поселение								
с 01.01.2009	1014,52		848,41		575,38		501,03	
с 01.04.2009	1104,06	406,99	920,02	372,32	623,09	274,56	542,76	244,01
с 01.07.2009		423,95		386,69		285,45		254,04
с 01.10.2009	1183,18		983,37		665,40		579,81	
Уношевское сельское поселение								
с 01.01.2009	1003,70		837,59		564,56		490,20	
с 01.04.2009	1093,24	396,17	909,20	361,50	612,27	263,74	531,94	233,19
с 01.07.2009		413,13		375,86		274,63		243,22
с 01.10.2009	1172,36		972,54		654,58		568,98	
Дубровское муниципальное образование								
Дубровское городское поселение								
с 01.01.2009	1462,74		1228,83		843,16		738,01	
с 01.04.2009	1472,46	1472,46	1238,55	1238,55	852,88	852,88	747,73	747,73
с 01.07.2009		1480,43		1246,52		860,85		755,70
с 01.10.2009	1481,54		1247,63		861,96		756,80	
Алешинское сельское поселение								
с 01.01.2009	1235,12		1020,32		682,38		591,79	
с 01.04.2009	1324,67	627,59	1091,94	544,23	730,09	381,55	633,52	334,78
с 01.07.2009		644,56		558,60		392,44		344,80
с 01.10.2009	1403,78		1155,28		772,39		670,57	
Пеклинское сельское поселение								
с 01.01.2009	1298,79		1083,98		746,04		655,45	
с 01.04.2009	1392,17	695,09	1159,44	611,73	797,59	449,05	701,02	402,28
с 01.07.2009		715,21		629,25		463,09		415,45
с 01.10.2009	1474,87		1226,36		843,48		741,65	
Рековичское сельское поселение								
с 01.01.2009	1298,79		1083,98		746,04		655,45	
с 01.04.2009	1392,17	695,09	1159,44	611,73	797,59	449,05	701,02	402,28
с 01.07.2009		715,21		629,25		463,09		415,45
с 01.10.2009	1474,87		1226,36		843,48		741,65	

(Продолжение приложения 1)

1	2	3	4	5	6	7	8	9
Рябчинское сельское поселение								
с 01.01.2009								
с 01.04.2009								
с 01.07.2009								
с 01.10.2009								
Сергеевское сельское поселение								
с 01.01.2009								
с 01.04.2009								
с 01.07.2009								
с 01.10.2009								
Закрытый воен. городок п. Сеща								
с 01.01.2009	981,84		843,78		608,16		543,15	
с 01.04.2009	986,30	986,30	848,24	848,24	612,62	612,62	547,61	547,61
с 01.07.2009		989,86		851,80		616,18		551,17
с 01.10.2009	990,37		852,31		616,69		551,68	
Сещинское сельское поселение								
с 01.01.2009	1305,43		1078,18		723,64		628,90	
с 01.04.2009	1311,31	1311,31	1084,06	1084,06	729,52	729,52	634,78	634,78
с 01.07.2009		1316,14		1088,89		734,34		639,61
с 01.10.2009	1316,80		1089,55		735,01		640,27	
Дятьковский район								
Бытошское городское поселение								
с 01.01.2009	1468,95		1242,24		866,17		763,42	
с 01.04.2009	1474,83	1474,83	1248,12	1248,12	872,05	872,05	769,30	769,30
с 01.07.2009		1479,65		1252,94		876,87		774,12
с 01.10.2009	1480,32		1253,61		877,54		774,79	
Дятьковское городское поселение								
с 01.01.2009	1854,95		1592,60		1169,01		1054,38	
с 01.04.2009	1860,83	1860,83	1598,48	1598,48	1174.89	1174,89	1060,26	1060,26
с 01.07.2009		1865,65		1603,30		1179,71		1065,08
с 01.10.2009	1866,32		1603,97		1180,38		1065,57	
Ивотское городское поселение								
с 01.01.2009	1269,06		1095,90		791,23		706,32	
с 01.04.2009	1278,77	1278,77	1105,61	1105,61	800,94	800,94	716,04	716,04
с 01.07.2009		1286,75		1113,59		808,92		724,01
с 01.10.2009	1287,85		1114,69		810,02		725,11	
Любохонское городское поселение								
с 01.01.2009	1291.16		1114,49		805,14		719,06	
с 01.04.2009	1300,87	1300,87	1124,20	1124,20	814,85	814,85	728,78	728,78
с 01.07.2009		1308,85		1132,18		822,83		736,75
с 01.10.2009	1309,95		1133,28		823,93		737,85	

(Продолжение приложения 1)

1	2	3	4	5	6	7	8	9
Старское городское поселение								
с 01.01.2009	1301,38		1124,35		814,52		728,32	
с 01.04.2009	1311,09	1311,09	1134,06	1134,06	824,23	824,23	738,04	738,04
с 01.07.2009		1319,07		1142,04		832,21		746,01
с 01.10.2009	1320,17		1143,14		833,31		747,11	
Березинское сельское поселение								
с 01.01.2009	1195,26		1026,51		749,97		674,73	
с 01.04.2009	1204,98	1204,98	1036,23	1036,23	759,69	759,69	684,45	684,45
с 01.07.2009		1212,95		1044,20		767,66		692,42
с 01.10.2009	1214,06		1045,31		768,76		693,53	
Большежуковское сельское поселение								
с 01.01.2009	1625,54		1396,04		1038,49		943,01	
с 01.04.2009	1629,99	1629,99	1400,49	1400,49	1042,95	1042,95	947,46	947,46
с 01.07.2009		1633,56		1404,06		1046,52		951,03
с 01.10.2009	1634,06		1404,56		1047,02		951,53	
Верховское сельское поселение								
с 01.01.2009								
с 01.04.2009								
с 01.07.2009								
с 01.10.2009								
Немеричское сельское поселение								
с 01.01.2009	1005,52		839,41		566,39		492,03	
с 01.04.2009	1095,07	397,99	911,03	363,32	614,10	265,56	533,76	235,02
с 01.07.2009		414,96		377,69		276,45		245,04
с 01.10.2009	1174,18		974,37		656,40		570,81	
Слободищенское сельское поселение								
с 01.01.2009	1246,10		1060,61		761,75		680,93	
с 01.04.2009	1255,81	1255,81	1070,32	1070,32	771,46	771,46	690,64	690,64
с 01.07.2009		1263,79		1078,30		779,44		698,62
с 01.10.2009	1264,89		1079,40		780,54		699,72	
Жирятинский муниципальный район								
Воробейнское сельское поселение								
с 01.01.2009	1071,50		905,39		632,36		558,00	
с 01.04.2009	1164,88	467,80	980,84	433,14	683,91	335,37	603,57	304,83
с 01.07.2009		487,92		450,65		349,41		318,00
с 01.10.2009	1247,58		1047,76		729,80		644,20	
Жирятинское сельское поселение								
с 01.01.2009	1374,76		1145,38		787,99		692,54	
с 01.04.2009	1468,14	771,06	1220,83	673,13	839,54	491,00	738,11	439,37
с 01.07.2009		791,18		690,64		505,04		452,54
с 01.10.2009	1550,84		1287,75		885,43		778,74	

(Продолжение приложения 1)

1	2	3	4	5	6	7	8	9
Морачевское сельское поселение								
с 01.01.2009	1071,50		905,39		632,36		558,00	
с 01.04.2009	1164,88	467,80	980,84	433,14	683,91	335,37	603,57	304,83
с 01.07.2009		487,92		450,65		349,41		318,00
с 01.10.2009	1247,58		1047,76		729,80		644,20	
Жуковский район								
Жуковское городское поселение								
с 01.01.2009	1349,97		1153,26		817,18		724,43	
с 01.04.2009	1439,51	742,44	1224,87	677,17	864,89	516,36	766,16	467,42
с 01.07.2009		759,40		691,53		527,25		477,45
с 01.10.2009	1518,63		1288,21		907,20		803,21	
Гришинослободское сельское поселение								
с 01.01.2009	1336,07		1126,37		795,23		706,35	
с 01.04.2009	1341,95	1341,95	1132,25	1132,25	801,11	801,11	712,22	712,22
с 01.07.2009		1346,78		1137,08		805,94		717,05
с 01.10.2009	1347,44		1137,74		806,60		717,72	
Заборско-Никольское сельское поселение								
с 01.01.2009	1398,94		1202,22		888,40		803,84	
с 01.04.2009	1492,32	795,24	1277,67	729,97	939,95	591,41	849,41	550,66
с 01.07.2009		815,35		747,49		605,45		563,84
с 01.10.2009	1575,02		1344,60		985,84		890,04	
Летошницкое сельское поселение								
с 01.01.2009	1398,94		1202,22		888,40		803,84	
с 01.04.2009	1492,32	795,24	1277,67	729,97	939,95	591,41	849,41	550,06
с 01.07.2009		815,35		747,49		605,45		563,84
с 01.10.2009	1575,02		1344,60		985,84		890,04	
Крыжинское сельское поселение								
с 01.01.2009	1217,79		1021,08		707,26		622,70	
с 01.04.2009	1311,17	614,10	1096,53	548,83	758,80	410,27	668,27	369,52
с 01.07.2009		634,21		566,34		424,31		382,70
с 01.10.2009	1393,88		1163,46		804,69		708,90	
Овстугское сельское поселение								
с 01.01.2009	1196,72		1000,01		686,18		601,62	
с 01.04.2009	1290,10	593,03	1075,46	527,76	737,73	389,19	647,20	348,45
с 01.07.2009		613,14		545,27		403,24		361,63
с 01.10.2009	1372,80		1142,39		783,62		687,83	
Ржаницкое сельское поселение								
с 01.01.2009	783,59		660,74		445,40		385,46	
с 01.04.2009	783,59	783,59	660,74	660,74	445,40	445,40	385,46	385,46
с 01.07.2009		783,59		660,74		445,40		385,46
с 01.10.2009	783,59		661,74		445,40		385,46	

(Продолжение приложения 1)

1	2	3	4	5	6	7	8	9
Троснянское сельское поселение								
с 01.01.2009	1158,03		961,32		647,49		562,94	
с 01.04.2009	1247,57	550,50	1032,93	485,23	695,20	346,67	604,67	305,92
с 01.07.2009		567,46		499,59		357,56		315,95
с 01.10.2009	1326,69		1096,27		737,51		641,72	
Ходиловичское сельское поселение								
с 01.01.2009	1158,03		961,32		647,49		562,94	
с 01.04.2009	1247,57	550,50	1032,93	485,23	659,20	346,67	604,67	305,92
с 01.07.2009		567,46		499,59		357,56		315,95
с 01.10.2009	1326,69		1096,27		737,51		641,72	
Шамординское сельское поселение								
с 01.01.2009	1217,79		1021,08		707,26		622,70	
с 01.04.2009	1311,17	614,10	1096,53	548,83	758,80	410,27	668,27	369,52
с 01.07.2009		634,21		566,34		424,31		382,70
с 01.10.2009	1393,88		1163,46		804,69		708,90	
Злынковский муниципальный район								
Вышковское городское поселение								
с 01.01.2009	1626,30		1378,62		974,59		864,84	
с 01.04.2009	1632,17	1632,17	1384,49	1384,49	980,47	980,47	870,72	870,72
с 01.07.2009		1637,00		1389,32		985,29		875,55
с 01.10.2009	1637,67		1389,99		985,96		876,21	
Злынковское городское поселение								
с 01.01.2009	1669,98		1422,30		1018,27		908,53	
с 01.04.2009	1679,70	1679,70	1432,02	1432,02	1027,99	1027,99	918,25	918,25
с 01. 07.2009		1687,67		1439,99		1035,96		926,22
с 01.10.2009	1688,78		1441,10		1037,07		927,32	
Денисковичское сельское поселение								
с 01.01.2009	277,30		277,30		225,76		206,77	
с 01.04.2009	287,01	287,01	287,01	287,01	235,47	235,47	216,49	216,49
с 01.07.2009		294,99		294,99		243,45		224,46
с 01.10.2009	296,09		296,09		244,55		225,56	
Роговское сельское поселение								
с 01.01.2009								
с 01.04.2009								
с 01.07.2009								
с 01.10.2009								
Спиридоновобудское сельское поселение								
с 01.01.2009	609,94		528,58		368,58		322,47	
с 01.04.2009	609,94	609,94	528,58	528,58	368,58	368,58	322,47	322,47
с 01.07.2009		609,94		528,58		368,58		322,47
с 01.10.2009	609,94		528,58		368,58		322,47	

(Продолжение приложения 1)

1	2	3	4	5	6	7	8	9
Щербиничское сельское поселение								
с 01.01.2009								
с 01.04.2009								
с 01.07.2009								
с 01.10.2009								
Карачевский муниципальный район								
Карачевское городское поселение								
с 01.01.2009	1420,19		1203,83		841,56		742,25	
с 01.04.2009	1429,90	1429,90	1213,54	1213,54	851,27	851,27	751,97	751,97
с 01.07.2009		1437,88		1221,52		859,25		759,95
с 01.10.2009	1438,98		1222,62		860,35		761,05	
Бошинское сельское поселение								
с 01.01.2009	1058,33		892,21		619,19		544,83	
с 01.04.2009	1151,70	454,63	967,66	419,96	670,73	322,20	590,40	291,65
с 01.07.2009		474,75		437,48		336,24		304,83
с 01.10.2009	1234,41		1034,59		716,63		631,03	
Вельяминовское сельское поселение								
с 01.01.2009	1314,88		1099,71		761,29		670,58	
с 01.04.2009	1408,26	711,18	1175,16	627,46	812,84	464,3	716,15	417,41
с 01.07.2009		731,3		644,98		478,34		430,58
с 01.10.2009	1490,96		1242,09		858,73		756,79	
Верхопольское сельское поселение								
с 01.01.2009	1140,63		974,52		701,50		627,14	
с 01.04.2009	1234,01	536,94	1049,97	502,27	753,04	404,51	672,71	373,06
с 01.07.2009		557,05		519,78		418,55		387,14
с 01.10.2009	1316,72		1116,90		798,94		713,34	
Дроновское сельское поселение								
с 01.01.2009	1309,60		1100,46		770,08		681,38	
с 01.04.2009	1402,98	705,90	1175,92	628,21	821,63	473,09	726,95	428,21
с 01.07.2009		726,02		645,73		487,13		441,38
с 01.10.2009	1485,68		1242,85		867,52		767,59	
Мылинское сельское поселение								
с 01.01.2009	1058,42		892,31		619,28		544,92	
с 01.04.2009	1151,80	454,73	967,76	420,06	670,83	322,29	590,50	291,75
с 01.07.2009		474,84		437,57		336,34		304,93
с 01.10.2009	1234,51		1034,69		716,72		631,13	
Песоченское сельское поселение								
с 01.01.2009	1070,36		904,25		631,22		556,86	
с 01.04.2009	1163,74	466,67	979,70	432,00	682,77	334,23	602,44	303,69
с 01.07.2009		486,78		449,51		348,28		316,87
с 01.10.2009	1246,45		1046,63		728,66		643,07	

(Продолжение приложения 1)

1	2	3	4	5	6	7	8	9
Ревенское сельское поселение								
с 01.01.2009	1004,96		838,85		565,83		491.47	
с 01.04.2009	1094,51	397,43	910,47	362,77	613,54	265,00	533,20	234,46
с 01.07.2009		414,40		377,13		275,90		244,48
с 01.10.2009	1173,63		973,81		655,84		570,25	
Клетнянский муниципальный район								
Клетнянское городское поселение								
с 01.01 2009	1982,31		1642,29		1115,14		974,62	
с 01.04.2009	1988,19	1988,19	1648,17	1648,17	1121,02	1121,02	980,49	980,49
с 01.07.2009		1993,01		1652,99		1125,84		985,32
с 01.10.2009	1993,68		1653,66		1126,51		985,99	
Акуличское сельское поселение								
с 01.01.2009								
с 01.04.2009								
с 01.07.2009								
с 01.10.2009								
Лутенское сельское поселение								
с 01.01.2009	718,75		619,03		434,52		382,30	
с 01.04.2009	718,75	718,75	619,03	619,03	434,52	434,52	382,30	382,30
с 01.07.2009		718,75		619,03		434,52		382,30
с 01.10.2009	718,75		619.03		434,52		382,30	
Мирнинское сельское поселение								
с 01.01.2009	1319,89		1100,50		756,43		664,32	
с 01.04.2009	1409,44	712,36	1172.11	624,41	804,14	455,61	706,05	407,30
с 01.07.2009		729,33		638,78		466,50		417,33
с 01.10.2009	1488,56		1235,46		846,45		743,10	
Мужиновское сельское поселение								
с 01.01.2009								
с 01.04.2009								
с 01.07.2009								
с 01.10.2009								
Надвинское сельское поселение								
с 01.01.2009	1023,62		857,51		584,48		510,12	
с 01.04.2009	1117,00	419,93	932,96	385,26	636,03	287,49	555,70	256,95
с 01.07.2009		440,04		402,77		301,54		270,13
с 01.10.2009	1199,71		999,89		681,92		596,33	
Климовский муниципальный район								
Климовское городское поселение								
с 01.01.2009	1637,66		1385,12		974,61		863,25	
с 01.04.2009	1647,38	1647,38	1394,84	1394,84	984,33	984,33	872,96	872,96
с 01.07.2009		1655,35		1402,81		992,30		880,94
с 01.10.2009	1656,46		1403,92		993,41		882,04	

(Продолжение приложения 1)

1	2	3	4	5	6	7	8	9
Брахловское сельское поселение								
с 01.01.2009								
с 01.04.2009								
с 01.07.2009								
с 01.10.2009								
Истопское сельское поселение								
с 01.01.2009								
с 01.04.2009								
с 01.07.2009								
с 01.10.2009								
Каменскохуторское сельское поселение								
с 01.01.2009								
с 01.04.2009								
с 01.07.2009								
с 01.10.2009								
Кирилловское сельское поселение								
с 01.01. 2009								
с 01.04.2009								
с 01.07.2009								
с 01.10.2009								
Лакомобудское сельское поселение								
с 01.01.2009								
с 01.04.2009								
с 01.07.2009								
с 01.10.2009								
Митьковское сельское поселение								
с 01.01.2009								
с 01.04.2009								
с 01.07.2009								
с 01.10.2009								
Новоропское сельское поселение								
с 01.01.2009								
с 01.04.2009								
с 01.07.2009								
с 01.10.2009								
Новоюрковичское сельское поселение								
с 01.01.2009								
с 01.04.2009								
с 01.07.2009								
с 01.10.2009								

(Продолжение приложения 1)

1	2	3	4	5	6	7	8	9
Плавенское сельское поселение								
с 01.01.2009								
с 01.04.2009								
с 01.07.2009								
с 01.10.2009								
Сачковичское сельское поселение								
с 01.01.2009	1045,65		879,54		606,52		532,16	
с 01.04.2009	1139,03	441,96	954,99	407,29	658,06	309,53	577,73	278,98
с 01.07.2009		462,07		424,80		323,57		292,16
с 01.10.2009	1221,74		1021,92		703,96		618,36	
Сытобудское сельское поселение								
с 01.01.2009								
с 01.04.2009								
с 01.07.2009								
с 01.10.2009								
Хороменское сельское поселение								
с 01.01.2009								
с 01.04.2009								
с 01.07.2009								
с 01.10.2009								
Челховское сельское поселение								
с 01.01.2009								
с 01.04.2009								
с 01.07.2009								
с 01.10.2009								
Чуровичское сельское поселение								
с 01.01.2009								
с 01.04.2009								
с 01.07.2009								
с 01.10.2009								
Клинцовский муниципальный район								
Великотопальское сельское поселение								
с 01.01.2009	1007,05		840,94		567,91		493,56	
с 01.04.2009	1096,60	399,52	912,55	364,85	615,62	267,09	535,29	236,54
с 01.07.2009		416,49		379,22		277,98		246,57
с 01.10.2009	1175,72		975,90		657,93		572,34	
Гулевское сельское поселение								
с 01.01.2009	1008,22		842,10		569,08		494,72	
с 01.04.2009	1097,76	400,69	913,72	366,02	616,79	268,25	536,45	237,71
с 01.07.2009		417,65		380,38		279,15		247,74
с 01.10.2009	1176,88		977,06		659,10		573,50	

(Продолжение приложения 1)

1	2	3	4	5	6	7	8	9
Коржовоголубовское сельское поселение								
с 01.01.2009	1390,03		1148,86		775,75		676,37	
с 01.04.2009	1483,41	786,33	1224,31	676,61	827,30	478,76	721,94	423,20
с 01.07.2009		806,45		694,12		492,81		436,38
с 01.10.2009	1566,12		1291,24		873,19		762,58	
Лопатенское сельское поселение								
с 01.01.2009	1039,75		873,64		600,61		526,25	
с 01.04.2009	1133,13	436,05	949,09	401,39	652,16	303,62	571,82	273,08
с 01.07.2009		456,17		418,90		317,67		286,26
с 01.10.2009	1215,84		1016,02		698,05		612,46	
Медведовское сельское поселение								
с 01.01.2009	1299,78		1071,36		715,26		620,13	
с 01.04.2009	1305,66	1305,66	1077,24	1077,24	721,14	721,14	626,01	626,01
с 01.07.2009		1310,49		1082,07		725,96		630,84
с 01.10.2009	1311,15		1082,73		726,63		631,50	
Первомайское сельское поселение								
с 01.01.2009	1358,53		1116,28		741,73		642,00	
с 01.04.2009	1448,08	751,00	1187,89	640,19	789,44	440,91	683,73	384,98
с 01.07.2009		767,97		654,56		451,80		395,01
с 01.10.2009	1527,20		1251,24		831,75		720,78	
Рожновское сельское поселение								
с 01.01.2009	992,77		826,66		553,63		479,27	
с 01.04.2009	1082,31	385,24	898,27	350,57	601,34	252,80	521,01	222,26
с 01.07.2009		402,20		364,93		263,70		232,29
с 01.10.2009	1161,43		961,61		643,65		558,06	
Смолевичское сельское поселение								
с 01.01.2009	1660,78		1389,61		976,51		867,13	
с 01.04.2009	1670,49	1670,49	1399,32	1399,32	986,22	986,22	876,85	876,85
с 01.07.2009		1678,47		1407,30		994,20		884,82
с 01.10.2009	1679,58		1408,41		995,30		885,93	
Санаторий «Затишье»								
с 01.01.2009	1290,71		1110,62		796,71		709,49	
с 01.04.2009	1295,16	1295,16	1115,07	1115,07	801,16	801,16	713,95	713,95
с 01.07.2009		1298,72		1118,63		804,72		717,51
с 01.10.2009	1299,23		1119,14		805,23		718,02	
Смотровобудское сельское поселение								
с 01.01.2009	1003,21		837,10		564,07		489,72	
с 01.04.2009	1092,76	395,68	908,71	361,01	611,78	263,25	531,45	232,70
с 01.07.2009		412,65		375,38		274,14		242,73
с 01.10.2009	1171,88		972,06		654,09		568,50	

(Продолжение приложения 1)

1	2	3	4	5	6	7	8	9
Комаричский муниципальный район								
Комаричское городское поселение								
с 01.01.2009	1407,60		1200,72		851,09		754,94	
с 01.04.2009	1500,98	803,91	1276,17	728,47	902,63	554,10	800,51	501,77
с 01.07.2009		824,02		745,98		568,14		514,95
с 01.10.2009	1583,69		1343,10		948,53		841,15	
Аркинское сельское поселение								
с 01.01.2009	1047,68		881,57		608,54		534,18	
с 01.04.2009	1141,06	443,99	957,02	409,32	660,09	311,55	579,76	281,01
с 01.07.2009		464,10		426,83		325,60		294,19
с 01.10.2009	1223,77		1023,95		705,98		620,39	
Быховское сельское поселение								
с 01.01.2009	1047,68		881,57		608,54		534,18	
с 01.04.2009	1141,06	443,99	957,02	409,32	660,09	311,55	579,76	281,01
с 01.07.2009		464,10		426,83		325,60		294,19
с 01.10.2009	1223,77		1023,95		705,98		620,39	
Игрицкое сельское поселение								
с 01.01.2009	1011,14		845,03		572,01		497,65	
с 01.04.2009	1100,69	403,61	916,65	368,95	619,72	271,18	539,38	240,64
с 01.07.2009		420,58		383,31		282,08		250,66
с 01.10.2009	1179,81		979,99		662,02		576,43	
Литижское сельское поселение								
с 01.01.2009	1011,14		845,03		572,01		497,65	
с 01.04.2009	1100,69	403,61	916,65	368,95	619,72	271,18	539,38	240,64
с 01.07.2009		420,58		383,31		282,08		250,66
с 01.10.2009	1179,81		979,99		662,02		576,43	
Лопандинское сельское поселение								
с 01.01.2009	1080,78		906,84		623,37		546,40	
с 01.04.2009	1174,16	477,09	982,29	434,59	674,92	326,38	591,98	293,23
с 01.07.2009		497,20		452,10		340,43		306,41
с 01.10.2009	1256,87		1049,22		720,81		632,61	
Марьинское сельское поселение								
с 01.01.2009	1118,06		951,95		678,93		604,57	
с 01.04.2009	1207,61	510,53	1023,57	475,87	726,64	378,10	646,30	347,56
с 01.07.2009		527,50		490,23		389,00		357,58
с 01.10.2009	1286,73		1086,91		768,94		683,35	
Усожское сельское поселение								
с 01.01.2009	993,83		827,72		554,70		480,34	
с 01.04.2009	1083,38	386,30	899,34	351,64	602,41	253,87	522,07	223,33
с 01.07.2009		403,27		366,00		264,77		233,35
с 01.10.2009	1162,50		962,68		644,71		559,12	

1	2	3	4	5	6	7	8	9
Красногорский муниципальный район								
Красногорское г. п.								
с 01.01.2009	1629,34		1363,84		936,05		820,37	
с 01.04.2009	1635,22	1635,22	1369,72	1369,72	941,93	941,93	826,25	820,25
с 01.07.2009		1640,04		1374,54		946,76		831,07
с 01.10.2009	1640,71		1375,21		947,42		831,74	
Колюдовское сельское поселение								
с 01.01.2009	583,98		508,20		355,62		311,37	
с 01.04.2009	583,98	583,98	508,20	508,20	355,62	355,62	311,37	311,37
с 01.07.2009		583,98		508,20		355,62		311,37
с 01.10.2009	583,98		508,20		355,62		311,37	
Лотаковское сельское поселение								
с 01.01.2009	583,98		508,20		355,62		311,37	
с 01.04.2009	583,98	583,98	508,20	508,20	355,62	355,62	311,37	311,37
с 01.07.2009		583,98		508,20		355,62		311,37
с 01.10.2009	583,98		508,20		355,62		311,37	
Любовшанское сельское поселение								
с 01.01.2009	996,58		830,47		557,44		483,08	
с 01.04.2009	1086,12	389,05	902,08	354,38	605,15	256,61	524,82	226,07
с 01.07.2009		406,01		368,74		267,51		236,10
с 01.10.2009	1165,24		965,42		647,46		561,87	
Макаричское сельское поселение								
с 01.01.2009	996,58		830,47		557,44		483,08	
с 01.04.2009	1086,12	389,05	902,08	354,38	605,15	256,61	524,82	226,07
с 01.07.2009		406,01		368,74		267,51		236,10
с 01.10.2009	1165,24		965,42		647,46		561,87	
Перелазское сельское поселение								
с 01.01.2009	583,98		508,20		355,62		311,37	
с 01.04.2009	583,98	583,98	508,20	508,20	355,62	355,62	311,37	311,37
с 01.07.2009		583,98		508,20		355,62		311,37
с 01.10.2009	583,98		508,20		355,62		311,37	
Яловское сельское поселение								
с 01.01.2009	583,98		508,20		355,62		311,37	
с 01.04.2009	583,98	583,98	508,20	508,20	355,62	355,62	311,37	311,37
с 01.07.2009		583,98		508,20		355,62		311,37
с 01.10.2009	583,98		508,20		355,62		311,37	
Мглинский муниципальный район								
Мглинское городское поселение								
с 01.01.2009	1547,75		1282,16		854,25		738,54	
с 01.04.2009	1553,63	1553,63	1288,04	1288,04	860,13	860,13	744,42	744,42
с 01.07.2009		1558,46		1292,87		864,96		749,25
с 01.10.2009	1559,13		1293,54		865,63		749,91	

(Продолжение приложения 1)

1	2	3	4	5	6	7	8	9
Беловодское сельское поселение								
с 01.01.2009	1013,80		847,68		574,66		500,30	
с 01.04.2009	1103,34	406,27	919,30	371,60	622,37	273,83	542,03	243,29
с 01.07.2009		423,23		385,96		284,73		253,32
с 01.10.2009	1182,46		982,64		664,68		579,08	
Вельжичское сельское поселение								
с 01.01.2009								
с 01.04.2009								
с 01.07.2009								
с 01.10.2009								
Ветлевское сельское поселение								
с 01.01.2009								
с 01.04.2009								
с 01.07.2009								
с 01.10.2009								
Высокское сельское поселение								
с 01.01.2009								
с 01.04.2009								
с 01.07.2009								
с 01.10.2009								
Краснокосаровское сельское поселение								
с 01.01.2009								
с 01.04.2009								
с 01.07.2009								
с 01.10.2009								
Молодьковское сельское поселение								
с 01.01.2009								
с 01.04.2009								
с 01.07.2009								
с 01.10.2009								
Новороманoвское сельское поселение								
с 01.01.2009								
с 01.04.2009								
с 01.07.2009								
с 01.10.2009								
Новочешуйковское сельское поселение								
с 01.01.2009								
с 01.04.2009								
с 01.07.2009								
с 01.10.2009								

(Продолжение приложения 1)

1	2	3	4	5	6	7	8	9
Осколковское сельское поселение								
с 01.01.2009								
с 01.04.2009								
с 01.07.2009								
с 01.10.2009								
Симонтовское сельское поселение								
с 01.01.2009								
с 01.04.2009								
с 01.07.2009								
с 01.10.2009								
Соколовское сельское поселение								
с 01.01.2009								
с 01.04.2009								
с 01.07.2009								
с 01.10.2009								
Шумаровское сельское поселение								
с 01.01.2009								
с 01.04.2009								
с 01.07.2009								
с 01.10.2009								
Навлинский муниципальный район								
Алтуховское городское поселение								
с 01.01.2009	1099,70		933,59		638,31		555,76	
с 01.04.2009	1193,08	496,00	1009,04	461,34	689,86	341,32	601,33	302,58
с 01.07.2009		516,12		478,85		355,37		315,76
с 01.10.2009	1275,78		1075,97		735,75		641,96	
Навлинское городское поселение								
с 01.01.2009	1489,59		1263,24		887,66		785,02	
с 01.04.2009	1499,31	1499,31	1272,96	1272,96	897,37	897,37	794,74	794,74
с 01.07.2009		1507,29		1280,94		905,35		802,71
с 01.10.2009	1508,39		1282,04		906,45		803,82	
Алешинское сельское поселение								
с 01.01.2009	391,88		356,06		256,76		225,83	
с 01.04.2009	391,88	391,88	356,06	356,06	256,76	256,76	225,83	225,83
с 01.07.2009		391,88		356,06		256,76		225,83
с 01.10.2009	391,88		.356,06		256,76		225,83	
Бяковское сельское поселение								
с 01.01.2009	1046,06		879,95		606,92		532,56	
с 01.04.2009	1139,44	442,37	955,40	407,70	658,47	309,93	578,14	279,39
с 01.07.2009		462,48		425,21		323,98		292,57
с 01.10.2009	1222,15		1022,33		704,36		618,77	

(Продолжение приложения 1)

1	2	3	4	5	6	7	8	9
Вздруженское сельское поселение								
с 01.01.2009	1049,75		883,64		610,61		536,25	
с 01.04.2009	1143,13	446,06	959,09	411,39	662,16	313,62	581,83	283,08
с 01.07.2009		466,17		428,90		327,67		296,26
с 01.10.2009	1225,84		1026,02		708,05		622,46	
Клюковенское сельское поселение								
с 01.01.2009	1054,31		888,20		615,17		540,81	
с 01.04.2009	1147,69	450,62	963,65	415,95	666,72	318,18	586,39	287,64
с 01.07.2009		470,73		433,46		332,23		300,82
с 01.10.2009	1230,40		1030,58		712,61		627,02	
Пролысовское сельское поселение								
с 01.01.2009	387,50		351,68		252,38		221,45	
с 01.04.2009	387,50	387,50	351,68	351,68	252,38	252,38	221,45	221,45
с 01.07.2009		387,50		351,68		252,38		221,45
с 01.10.2009	387,50		351,68		252,38		221,45	
Ревенское сельское поселение								
с 01.01.2009	1034,39		868,28		595,25		520,89	
с 01.04.2009	1127,77	430,70	943,73	396,03	646,80	298,26	566,47	267,72
с 01.07.2009		450,81		413,54		312,31		280,90
с 01.10.2009	1210,48		1010,66		692,69		607,10	
Салтановское сельское поселение								
с 01.01.2009	381,95		346,13		246,83		215,91	
с 01.04.2009	387,83	387,83	352,01	352,01	252,71	252,71	221,78	221,78
с 01.07.2009		392,66		356,84		257,54		226,61
с 01.10.2009	393,33		357,51		258,21		227,28	
Соколовское сельское поселение								
с 01.01.2009	1033,76		867,65		594,62		520,26	
с 01.04.2009	1127,14	430,07	943,10	395,40	646,17	297,63	565,84	267,09
с 01.07.2009		450,18		412,91		311,68		280,27
с 01.10.2009	1209,85		1010,03		692,06		606,47	
Синезерское сельское поселение								
с 01.01.2009	1049,77		883,66		610,63		536,27	
с 01.04.2009	1143,15	446,07	959,11	411,41	662,18	313,64	581,84	283,10
с 01.07.2009		466,19		428,92		327,69		296,28
с 01.10.2009	1225,86		1026,04		708,07		622,48	
Чичковское сельское поселение								
с 01.01.2009	1349,05		1122,70		769,36		674,92	
с 01.04.2009	1358,77	1358,77	1132,42	1132,42	779,07	779,07	684,64	684,64
с 01.07.2009		1366,74		1140,39		787,05		692,61
с 01.10.2009	1367,85		1141,50		788,15		693,72	

(Продолжение приложения 1)

1	2	3	4	5	6	7	8	9
Щегловское сельское поселение								
с 01.01.2009	398,42		362,60		263,30		232,37	
с 01.04.2009	398,42	398,42	362,60	362,60	263,30	263,30	232,37	232,37
с 01.07.2009		398,42		362,60		263,30		232,37
с 01.10.2009	398,42		362,60		263,30		232,37	
Новозыбковский муниципальный район								
Верещакское сельское поселение								
с 01.01.2009	1243,54		1036,72		709,42		621,49	
с 01.04.2009	1253,25	1253,25	1046,43	1046,43	719,13	719,13	631,20	631,20
с 01.07.2009		1261,23		1054,41		727,11		639,18
с 01.10.2009	1262,33		1055,51		728,21		640,28	
Деменское сельское поселение								
с 01.01.2009	1571,72		1336,64		971,66		874,31	
с 01.04.2009	1576,17	1576,17	1341,09	1341,09	976,11	976,11	878,76	878,76
с 01.07.2009		1579,73		1344,65		979,67		882,32
с 01.10.2009	1580,24		1345,16		980,18		882,83	
Замишевское сельское поселение								
с 01.01.2009	1733,86		1490,41		1114,27		1014,13	
с 01.04.2009	1738,31	1738,31	1494,86	1494,86	1118,72	1118,72	1018,58	1018,58
с 01.07.2009		1741,87		1498,42		1122,28		1022,14
с 01.10.2009	1742,38		1498,93		1122,79		1022,66	
Старобобовичское сельское поселение								
с 01.01.2009	1353,51		1040,21		804,27		714,18	
с 01.04.2009	1359,39	1359,39	1146,09	1146,09	810,15	810,15	720,06	720,06
с 01.07.2009		1364,21		1150,91		814,97		724,88
с 01.10.2009	1364,88		1151,58		815,64		725,55	
Старокривецкое сельское поселение								
с 01.01.2009	1156,17		990,06		717,03		642,67	
с 01.04.2009	1249,55	552,47	1065,51	517,81	768,58	420,04	688,24	389,50
с 01.07.2009		572,59		535,32		434,09		402,68
с 01.10.2009	1332,26		1132,44		814,47		728,88	
Тростанское сельское поселение								
с 01.01.2009	1219,11		1050,63		774,44		699,30	
с 01.04.2009	1223,56	1223,56	1055,08	1055,08	778,90	778,90	703,75	703,75
с 01.07.2009		1227,12		1058,64		782,46		707,31
с 01.10.2009	1227,63		1059,15		782,97		707,82	
Халеевичское сельское поселение								
с 01.01.2009	1236,31		1032,01		708,07		620,98	
с 01.04.2009	1246,03	1246,03	1041,73	1041,73	717,79	717,79	630,70	630,70
с 01.07.2009		1254,01		1049,71		725,76		638,68
с 01.10.2009	1255,11		1050,81		726,87		639,78	

(Продолжение приложения 1)

1	2	3	4	5	6	7	8	9
Шеломовское сельское поселение								
с 01.01.2009	1252,57		1046,26		719,71		631,96	
с 01.04.2009	1262,29	1262,29	1056,01	1056,01	729,43	729.43	641,68	641,68
с 01.07.2009		1270,27		1063,99		737,40		649,66
с 01.10.2009	1271,37		1065,09		738,51		650,76	
Погарский муниципальный район								
Погарское городское поселение								
с 01.01.2009	1699,67		1442,27		1025,28		912,29	
с 01.04.2009	1709,38	1709,38	1451,98	1451,98	1034,99	1034,99	922,01	922,01
с 01.07.2009		1717,36		1459,96		1042,97		929,98
с 01.10.2009	1718,46		1461,06		1044,07		931,09	
Борщевское сельское поселение								
с 01.01.2009	1081,74		915,63		642,61		568,25	
с 01.04.2009	1175,12	478,05	991,08	443,38	649,15	345,62	613,82	315,07
с 01.07.2009		498,16		460,89		359,66		328,25
с 01.10.2009	1257,82		1058,01		740,04		654,45	
Вадьковское сельское поселение								
с 01.01.2009	1802,45		1553,51		1170,05		1068,08	
с 01.04.2009	1806,90	1806,90	1557,96	1557,96	1174,50	1174,50	1072,54	1072,54
с 01.07.2009.		1810,47		1561,53		1178,07		1076,10
с 01.10.2009	1810,97		1562,03		1178,57		1076,60	
Витемлянское сельское поселение								
с 01.01.2009	1054,20		879,09		606,06		531,71	
с 01.04.2009	1134,74	437,67	950,70	403,00	653,77	305,24	573,44	274,69
с 01.07.2009		454,63		417,36		316,13		284,72
с 01.10.2009	1213,86		1014,04		696,08		610,49	
Гетуновское сельское поселение								
с 01.01.2009	1290,00		1099,11		793,05		710,43	
с 01.04.2009	1295,88	1295,88	1104,99	1104,99	798,93	798,03	716,31	716,31
с 01.07.2009		1300,71		1109,82		803,75		721,14
с 01.10.2009	1301,37		1110,48		804,42		721,80	
Городищенское сельское поселение								
с 01.01.2009	1040,03		873,91		600,89		526,53	
с 01.04.2009	1129,57	432,50	945,53	397,83	648,60	300,06	568,26	269,52
с 01.07.2009		449,46		412,19		310,96		279,55
с 01.10.2009	1208,69		1008,87		690,90		605,31	
Гриневское сельское поселение								
с 01.01.2009	1081,74		915,63		642,61		568,25	
с 01.04.2009	1175,12	478,05	991,08	443,38	694,15	345,62	613,82	315,07
с 01.07.2009		498,16		460,89		359,66		328,25
с 01.10.2009	1257,83		1058,01		740,04		654,45	

(Продолжение приложения 1)

1	2	3	4	5	6	7	8	9
Долботовское сельское поселение								
с 01.01.2009	1045,20		879,09		606,06		531,71	
с 01.04.2009	1134,74	437,67	950,70	403,00	653,77	305,24	573,44	274,69
с 01.07.2009		454,63		417,36		316,13		284,72
с 01.10.2009	1213,86		1014,04		696,08		610,49	
Кистерское сельское поселение								
с 01.01.2009	1374,70		1125,13		740,83		638,65	
с 01.04.2009	1380,58	1380,58	1131,01	1131,01	746,71	746,71	644,53	644,53
с 01.07.2009		1385,40		1135,83		751,53		649,35
с 01.10.2009	1386,07		1136,50		752,20		650,02	
Посудичское сельское поселение								
с 01.01.2009								
с 01.04.2009								
с 01.07.2009								
с 01.10.2009								
Прирубкинское сельское поселение								
с 01.01.2009	1081,74		915,63		642,61		568,25	
с 01.04.2009	1175,12	478,05	991,08	443,38	694,15	345,62	613,82	315,07
с 01.07.2009		498,16		460,89		359,66		328,25
с 01.10.2009	1257,83		1058,01		740,04		654,45	
Стеченское сельское поселение								
с 01.01.2009								
с 01.04.2009								
с 01.07.2009								
с 01.10.2009								
Суворовское сельское поселение								
с 01.01.2009	1081,74		915,63		642,61		568,25	
с 01.04.2009	1175,12	478,05	991,08	443,38	694,15	345,62	613,82	315,07
с 01.07.2009		498,16		460,89		359,66		238,25
с 01.10.2009	1257,83		1058,01		740,04		654,45	
Чаусовское сельское поселение								
с 01.01.2009	1081,74		915,63		642,61		568,25	
с 01.04.2009	1175,12	478,05	991,08	443,38	649,15	345,62	613,82	315,07
с 01.07.2009		498,16		460,89		359,66		328,25
с 01.10.2009	1257,83		1058,01		740,04		654,45	
Юдиновское сельское поселение								
с 01.01.2009	1081,74		915,63		642,61		568,25	
с 01.04.2009	1175,12	478,05	991,08	443,38	694,15	345,62	613,82	315,07
с 01.07.2009		498,16		460,89		359,66		328,25
с 01.10.2009	1257,83		1058,01		740,04		654,45	

(Продолжение приложения 1)

1	2	3	4	5	6	7	8	9
Почепский муниципальный район								
Почепское городское поселение								
с 01.01.2009	1633,11		1387,77		986,86		495,76	
с 01.04.2009	1642,83	1642,83	1397,49	1397,49	996,58	996,58	505,48	505,48
с 01.07.2009		1650,80		1405,46		1004,55		513,45
с 01.10.2009	1651,91		1406,57		1005,66		514,55	
Рамасухское городское поселение								
с 01.01.2009								
с 01.04.2009								
с 01.07.2009								
с 01.10.2009								
Бакланское сельское поселение								
с 01.01.2009	1223,21		1050,05		767,63		690,93	
с 01.04.2009	1232,93	1232,93	1059,77	1059,77	777,35	777,35	700,64	700,64
с 01.07.2009		1240,90		1067,74		785,32		708,62
с 01.10.2009	1242,01		1068,85		786,43		709,72	
Бельковское сельское поселение								
с 01.01.2009								
с 01.04.2009								
с 01.07.2009								
с 01.10.2009								
Валуецкое сельское поселение								
с 01.01.2009								
с 01.04.2009								
с 01.07.2009								
с 01.10.2009								
Витовское сельское поселение								
с 01.01.2009	1081,38		899,49		605,43		525,81	
с 01.04.2009	1087,26	1087,26	905,37	905,37	611,31	611,31	531,69	531,69
с 01.07.2009		1092,09		910,20		616,13		536,52
с 01.10.2009	1092.75		910,86		616,80		537,18	
Гущинское сельское поселение								
с 01.01.2009	1081,55		924,23		662,92		591,50	
с 01.04.2009	1091,26	1091,26	933,94	933,94	672,64	672,64	601,21	601,21
с 01.07.2009		1099,24		941,92		680,61		609,19
с 01.10.2009	1100,34		943,02		681,72		610,29	
Дмитровское сельское поселение								
с 01.01.2009	1006,41		840,30		567,27		492,92	
с 01.04.2009	1095,95	398,88	911,91	364,21	614,98	266,45	534,65	235,90
с 01.07.2009		415,84		378,57		277,34		245,93
с 01.10.2009	1175,07		975,25		657,29		571 ,70	

(Продолжение приложения 1)

1	2	3	4	5	6	7	8	9
Доманичское сельское поселение								
с 01.01.2009								
с 01.04.2009								
с 01.07.2009								
с 01.10.2009								
Чоповское сельское поселение								
с 01.01.2009	831,58		700,54		474,28		411,61	
с 01.04.2009	837,46	837,46	706,42	706,42	480,16	480,16	417,49	417,49
с 01.07.2009		842,28		711,24		484,98		422,31
с 01.10.2009	842,95		711,91		485,65		422,98	
Краснорогское сельское поселение								
с 01.01.2009	966,17		847,01		636,59		577,88	
с 01.04.2009	975,88	975,88	856,72	856,72	646,30	646,30	587,59	587,59
с 01.07.2009		983,86		864,70		654,28		595,57
с 01.10.2009	984,96		865,80		655,38		569,67	
Московское сельское поселение								
с 01.01.2009								
с 01.04.2009								
с 01.07.2009								
с 01.10.2009								
Первомайское сельское поселение								
с 01.01.2009								
с 01.04.2009								
с 01.07.2009								
с 01.10.2009								
Польниковское сельское поселение								
с 01.01.2009								
с 01.04.2009								
с 01.07.2009								
с 01.10.2009								
Рагозинское сельское поселение								
с 01.01.2009								
с 01.04.2009								
с 01.07.2009								
с 01.10.2009								
Речицкое сельское поселение								
с 01.01.2009	1441,39		1221,07		875,77		783,34	
с 01.04.2009	1451,10	1451,10	1230,78	1230,78	885,48	885,48	793,06	793,06
с 01.07.2009		1459,08		1238,76		893,46		801,03
с 01.10.2009	1460,18		1239,86		894,56		802,13	

(Продолжение приложения 1)

1	2	3	4	5	6	7	8	9
Семецкое сельское поселение								
с 01.01.2009								
с 01.04.2009								
с 01.07.2009								
с 01.10.2009								
Сетоловское сельское поселение								
с 01.01.2009	996,26		830,14		557,12		482,76	
с 01.04.2009	1085,80	388,73	901,76	354,06	604,83	256,29	524,49	225,75
с 01.07.2009		405,69		368,42		267,19		235,78
с 01.10.2009	1164,92		965,10		647,13		561,54	
Титовское сельское поселение								
с 01.01.2009	1007,30		841,19		568,16		493,80	
с 01.04.2009	1096,84	399,77	912,80	365,10	615,87	267,34	535,54	236,79
с 01.07.2009		416,73		379,46		278,23		246,82
с 01.10.2009	1175,96		976,14		658,18		572,58	
Рогнединский муниципальный район								
Рогнединское городское поселение								
с 01.01.2009	2113,79		1778,81		1258,38		1119,54	
с 01.04.2009	2123,51	2123,51	1788,53	1788,53	1268,10	1268,10	1129,25	1129,25
с 01.07.2009		2131,48		1796,50		1276,07		1137,23
с 01.10.2009	2132,58		1797,60		1277,17		1138,33	
Вороновское сельское поселение								
с 01.01.2009	1021,53		855,42		582,39		508,04	
с 01.04.2009	1111,07	414,00	927,03	379,33	630,10	281,57	549,77	251,02
с 01.07.2009		430,96		393,69		292,46		261,05
с 01.10.2009	1190,19		990,37		672,41		586,82	
Селиловичское сельское поселение								
с 01.01.2009	1021,53		855,42		582,39		508,04	
с 01.04.2009	1111,07	414,00	927,03	379,33	630,10	281,57	549,77	251,02
с 01.07.2009		430,96		393,69		292,46		261,05
с 01.10.2009	1190,19		990,37		672,41		586,82	
Тюнинское сельское поселение								
с 01.01.2009	486,21		433,11		310,77		274,08	
с 01.04.2009	486,21	486,21	433,11	433,11	310,77	310,77	274,08	274,08
с 01.07.2009		486,21		433,11		310,77		274,08
с 01.10.2009	486,21		433,11		310,77		274,08	
Федоровское сельское поселение								
с 01.01.2009	1021,50		855,42		582,39		508,04	
с 01.04.2009	1111,10	414,00	927,03	379,33	630,10	281,57	549,77	251,02
с 01.07.2009		431,00		393,69		292,46		261,05
с 01.10.2009	1190,20		990,37		672,41		586,82	

(Продолжение приложения 1)

1	2	3	4	5	6	7	8	9
Шаровичское сельское поселение								
с 01.01.2009	486,21		433,11		310,77		274,08	
с 01.04.2009	486,21	486,21	433,11	433,11	310,77	310,77	274,08	274,08
с 01.07.2009		486,21		433,11		310,77		274,08
с 01.10.2009	486,21		433,11		310,77		274,08	
Севский муниципальный район								
Севское городское поселение								
с 01.01.2009	1001,96		835,85		562,82		488,47	
с 01.04.2009	1091,50	394,43	907,46	359,76	610,53	262,00	530,20	231,45
с 01.07.2009		411,39		374,12		272,89		241,48
с 01.10.2009	1170,62		970,80		652,84		567,25	
Доброводское сельское поселение								
с 01.01.2009	1016,53		850,42		577,39		503,04	
с 01.04.2009	1106,07	409,00	922,03	374,33	625,10	276,57	544,77	246,02
с 01.07.2009		425,96		388,69		287.46		256,05
с 01.10.2009	1185,19		985,37		667,41		581,82	
Косицкое сельское поселение								
с 01.01.2009	1004,27		838,16		565,13		490,78	
с 01.04.2009	1093,81	396,74	909,77	362,07	612,84	264,31	532,51	233,76
с 01.07.2009		413,70		376,43		275,20		243,79
с 01.10.2009	1172,93		973,11		655,15		569,56	
Новоямское сельское поселение								
с 01.01.2009	1053,07		886,96		613,94		539,58	
с 01.04.2009	1146,45	449,38	962,41	414,71	665,48	316,95	585,15	286,40
с 01.07.2009,		469,49		432,22		330,99		299,58
с 01.10.2009	1229,16		1029,34		711,37		625,78	
Подлесноновосельское сельское поселение								
с 01.01.2009								
с 01.04.2009								
с 01.07.2009								
с 01.10.2009								
Пушкинское сельское поселение								
с 01.01.2009								
с 01.04.2009								
с 01.07.2009								
с 01.10.2009								
Троебортновское сельское поселение								
с 01.01.2009	372,96		340,47		245,61		215,79	
с 01.04.2009	378,84	378,84	346,35	346,35	251,49	251,49	221,67	221,67
с 01.07.2009		383,66		351,17		256,31		226,49
с 01.10.2009	384,33		351,84		256,98		227,16	

(Продолжение приложения 1)

1	2	3	4	5	6	7	8	9
Чемлыжское сельское поселение								
с 01.01.2009	1046,07		879,96		606,94		532,58	
с 01.04.2009	1139,45	442,38	955,41	407,71	658,48	309,95	578,15	279,40
с 01.07.2009		462,49		425,22		323,99		292,58
с 01.10.2009	1222,16		1022,34		704,37		618,78	
Стародубский муниципальный район								
Воронокское сельское поселение								
с 01.01.2009	997,73		831,62		558,59		484,24	
с 01.04.2009	1087,27	390,20	903,23	355,53	606,30	257,77	525,97	227,22
с 01.07.2009		407,16		369,89		268,66		237,25
с 01.10.2009	1166,39		966,57		648,61		563,02	
Гарцевское сельское поселение								
с 01.01.2009	1000,53		834,42		561,39		487,04	
с 01.04.2009	1090,07	393,00	906,03	358,33	609,10	260,57	528,77	230,02
с 01.07.2009		409,96		372,69		271,46		240,05
с 01.10.2009	1169,19		969,37		651,41		565,82	
Десятуховское сельское поселение								
с 01.01.2009	1423,60		1196,71		842,65		748,03	
с 01.04.2009	1433,31	1433,31	1206,42	1206,42	852,36	852,36	757,75	757,75
с 01.07.2009		1441,29		1214,40		860,34		765,72
с 01.10.2009	1442,39		1215,50		861,44		766,82	
Запольскохалеевичское сельское поселение								
с 01.01.2009								
с 01.04.2009								
с 01.07.2009								
с 01.10.2009								
Каменское сельское поселение								
с 01.01.2009								
с 01.04.2009								
с 01.07.2009								
с 01.10.2009								
Меленское сельское поселение								
с 01.01.2009	1313,81		1109,96		786,62		699,69	
с 01.04.2009	1323,53	1323,53	1119,68	1119,68	796,34	796,34	709,40	709,40
с 01.07.2009		1331,50		1127,65		804,31		717,38
с 01.10.2009	1332,61		1128,76		805,42		718,48	
Мишковское сельское поселение								
с 01.01.2009	1092,16		909,34		595,21		512,59	
с 01.04.2009	1098,04	1098,04	909,34	909,34	601,09	601,09	518,47	518,47
с 01.07.2009		1102,86		909,34		605,91		523,29
с 01.10.2009	1103,53		909,34		606,58		523,96	

(Продолжение приложения 1)

1	2	3	4	5	6	7	8	9
Мохоновское сельское поселение								
с 01.01.2009	1332,30		1108,11		757,65		663,93	
с 01.04.2009	1342,01	1342,01	1117,82	1117,82	767,36	767,36	673,65	673,65
с 01.07.2009		1349,99		1125,80		775,34		681,62
с 01.10.2009	1351,09		1126,90		776,44		682,72	
Занковское сельское поселение								
с 01.01.2009	976,53		810,42		537,39		463,04	
с 01.04.2009	1066,07	369,00	882,03	334,33	585,10	236,57	504,77	206,02
с 01.07.2009		385,96		348,69		247,46		216,05
с 01.10.2009	1145,19		945,37		627,41		541,82	
Понуровское сельское поселение								
с 01.01.2009	1054,47		888,36		615,34		540,98	
с 01.04.2009	1147,85	450,78	963,81	416,11	666,88	318,35	586,55	287,80
с 01.07.2009		470,89		433,62		332,39		300,98
с 01.10.2009	1230,56		1030,74		712,77		627,18	
Суземский муниципальный район								
Кокоревское городское поселение								
с 01.01.2009	1116,54		950,43		655,16		572,60	
с 01.04.2009	1209,92	512,85	1025,88	478,18	706,70	358,17	618,17	319,43
с 01.07.2009		532,96		495,69		372,21		332,60
с 01.10.2009	1292,62		1092,81		752,59		658,80	
Суземское городское поселение								
с 01.01.2009	1606,20		1361,22		960,79		851,95	
с 01.04.2009	1615,92	1615,92	1370,94	1370,94	970,51	970,51	861,67	861,67
с 01.07.2009		1623,89		1378,91		978,48		869,64
с 01.10.2009	1625,00		1380,02		979,59		870,74	
Алешковичское сельское поселение								
с 01.01.2009	1053,80		887,69		614,66		540,30	
с 01.04.2009	1147,18	450,11	963,14	415,44	666,21	317,67	585,87	287,13
с 01.07.2009		470,22		432,95		331,72		300,31
с 01.10.2009	1229,88		1030,06		712,10		626,51	
Невдольское сельское поселение								
с 01.01.2009	1017,26		851,15		578,12		503,76	
с 01.04.2009	1106,80	409,73	922,76	375,06	625,83	277,29	545,50	246,75
с 01.07.2009		426,69		389,42		288,19		256,78
с 01.10.2009	1185,92		986,10		668,14		582,54	
Новопогощенское сельское поселение								
с 01.01.2009	421,56		380,88		275,10		242,55	
с 01.04.2009	421,56	421,56	380,88	380,88	275,10	275,10	242,55	242,55
с 01.07.2009		421,56		380,88		275,10		242,55
с 01.10.2009	421,56		380,88		275,10		242,55	

(Продолжение приложения 1)

1	2	3	4	5	6	7	8	9
Селеченское сельское поселение								
с 01.01.2009	1053,80		887,69		687,57		540,30	
с 01.04.2009	1147,18	450,11	963,14	415,44	697,29	317,67	585,87	287,13
с 01.07.2009		470,22		432,95		331,72		300,31
с 01.10.2009	1229,88		1030,06		706,37		626,51	
Холмечское сельское поселение								
с 01.01.2009	1053,80		887,69		614,66		540,30	
с 01.04.2009	1147,18	450,11	963,14	415,44	666,21	317,67	585,87	287,13
с 01.07.2009		470,22		432,95		331,72		300,31
с 01.10.2009	1229,88		1030,06		712,10		626,51	
Суражский муниципальный район								
Суражское городское поселение								
с 01.01.2009	1564,08		1322,88		927,49		819,91	
с 01.04.2009	1573,80	1573,80	1332,60	1332,60	937,21	937,21	829,62	829,62
с 01.07.2009		1581,77		1340,57		945,18		837,60
с 01.10.2009	1582,87		1341,67		946,28		838,70	
Влазовичское сельское поселение								
с 01.01.2009	1033,33		867,22		594,19		519,83	
с 01.04.2009	1126.71	429,63	942,67	394,97	645,74	297,20	565,40	266,66
с 01.07.2009		449,75		412,48		311,25		279,83
с 01.10.2009	1209,41		1009,59		691,63		606,04	
Дегтяревское сельское поселение								
с 01.01.2009	583,47		506,97		353,43		308,94	
с 01.04.2009	583,47	583,47	506,97	506,97	353,43	353,43	308,94	308,94
с 01.07.2009		583,47		506,97		353,43		308,94
с 01.10.2009	583,47		506,97		353,46		308,94	
Дубровское сельское поселение								
с 01.01.2009	583,47		506,97		353,43		308,94	
с 01.04.2009	583,47	583,47	506,97	506,97	353,43	353,43	308,94	308,94
с 01.07.2009		583,47		506,97		353,43		308,94
с 01.10.2009	583,47		506,97		353,43		308,94	
Кулажское сельское поселение								
с 01.01.2009	583,47		506,97		353,43		308,94	
с 01.04.2009	583,47	583,47	506,97	506,97	353,43	353,43	308,94	308,94
с 01.07.2009		583,47		506,97		353,43		308,94
с 01.10.2009	583,47		506,97		353,43		308,94	
Лопазненское сельское поселение								
с 01.01.2009	1038,97		872,86		599,83		525,47	
с 01.04.2009	1132,35	435,27	948,31	400,61	651,38	302,84	571,04	272,30
с 01.07.2009		455,39		418,12		316,89		285,47
с 01.10.2009	1215,05		1015,23		697,27		611,68	

(Продолжение приложения 1)

1	2	3	4	5	6	7	8	9
Нивнянское сельское поселение								
с 01.01.2009	583,47		506,97		353,43		308,94	
с 01.04.2009	583,47	583,47	506,97	506,97	353,43	353,43	308,94	308,94
с 01.07.2009		583,47		506,97		353,43		308,94
с 01.10.2009	583,47		506,97		353,43		308,94	
Овчинское сельское поселение								
с 01.01.2009	1038,97		872,86		599,83		525,47	
с 01.04.2009	1132,35	435,27	948,31	400,61	651,38	302,84	571,04	272,30
с 01.07.2009		455,39		418,12		316,89		285,47
с 01.10.2009	1215,05		1015,23		697,27		611,68	
Трубчевский муниципальный район								
Белоберезковское городское поселение								
с 01.01.2009	1517,11		1301,20		939,53		840,37	
с 01.04.2009	1521,56	1521,56	1305,65	1305,65	943,98	943,98	844,83	844,83
с 01.07.2009		1525,13		1309,22		947,55		848,39
с 01.10.2009	1525,63		1309,72		948,05		848,90	
Трубчевское городское поселение								
с 01.01.2009	1502,34		1277,61		904,18		802,09	
с 01.04.2009	1512,06	1512,06	1287,33	1287,33	913,90	913,90	811,80	811,80
с 01.07.2009		1520,03		1295,30		921,87		819,78
с 01.10.2009	1521,13		1296,40		922,97		820,88	
Городецкое сельское поселение								
с 01.01.2009	1074,82		910,66		640,24		566,53	
с 01.04.2009	1084,54	1084,54	920,38	920,38	649,96	649,96	576,25	576,25
с 01.07.2009		1092,51		328,35		657,93		584,22.
с 01.10.2009	1093,61		929,45		659,03		585,33	
Селецкое сельское поселение								
с 01.01.2009	1042,87		876,76		603,73		529,38	
с 01.04.2009	1132,41	435,34	948,37	400,67	651,44	302,91	571,11	272,36
с 01.07.2009		452,30		415,04		313,80		282,39
с 01.10.2009	1211,53		1011,71		693,75		608,16	
Семячковское сельское поселение								
с 01.01.2009								
с 01.04.2009								
с 01.07.2009								
с 01.10.2009								
Телецкое сельское поселение								
с 01.01.2009	1079,41		913,30		640,28		565,92	
с 01.04.2009	1172,79	475,72	988,75	441,05	691,82	343,29	611.49	312,74
с 01.07.2009		495,83		458,56		357,33		325,92
с 01.10.2009	1255,50		1055,68		737,71		652,12	

(Продолжение приложения 1)

1	2	3	4	5	6	7	8	9
Усохское сельское поселение								
с 01.01.2009								
с 01.04.2009								
с 01.07.2009								
с 01.10.2009								
Юровское сельское поселение								
с 01.01.2009	1079,41		913,30		640,28		565,92	
с 01.04.2009	1172,79	475,72	988,75	441,05	691,82	343,29	611,49	312,74
с 01.07.2009		495,83		458,56		357,33		325,92
с 01.10.2009	1255,50		1055,68		737,71		652,12	
Унечский муниципальный район								
Унечское городское поселение								
с 01.01.2009	1772,42		1522,58		1115,67		1005,21	
с 01.04.2009	1776,87	1776,87	1527,03	1527,03	1120,13	1120,13	1009,66	1009,66
с 01.07.2009		1780,44		1530,60		1123,69		1013,23
с 01.10.2009	1780,94		1531,10		1124,19		1013,73	
Березинское сельское поселение								
с 01.01.2009	1407,18		1169,58		801,24		703,05	
с 01.04.2009	1413,06	1413,06	1175,46	1175,46	807,12	807,12	708,93	708,93
с 01.07.2009		1717,89		1180,29		811,95		713,76
с 01.10.2009	1418,55		1180,95		812,61		714,42	
Высокское сельское поселение								
с 01.01.2009	1797,93		1530,27		1121,85		1013,64	
с 01.04.2009	1802,39	1802,39	1534,73	1534,73	1126,31	1126,31	1018,10	1018,10
с 01.07.2009		1805,95		1538,29		1129,87		1021,67
с 01.10.2009	1806,46		1538,80		1130,38		1022,17	
Ивайтенское сельское поселение								
с 01.01.2009	1009,48		843,37		570,35		495,99	
с 01.04.2009	1099,03	401,95	914,99	367,28	618,06	269,52	537,72	238,98
с 01.07.2009		418,92		381,65		280,41		249,00
с 01.10.2009	1178,14		978,33		660,36		574,77	
Красновичское сельское поселение								
с 01.01.2009	1358,08		1117,27		744,65		645,39	
с 01.04.2009	1447,63	750,55	1188,89	641,18	792,36	443,82	687,12	388,38
с 01.07.2009		767,52	,	655,55		454,71		398,40
с 01.10.2009	1526,74		1252,23		834,66		724,17	
Найтоповичское сельское поселение								
с 01.01.2009	1424,94		1187,34		819,00		720,81	
с 01.04.2009	1434,66	1434,66	1197,06	1197,06	828,71	828,71	730,53	730,53
с 01.07.2009		1442,63		1205,03		836,69		738,50
с 01.10.2009	1443,73		1206,13		837,79		739,60	

(Продолжение приложения 1)

1	2	3	4	5	6	7	8	9
Павловское сельское поселение								
с 01.01.2009	1009,48		843,37		570,35		495,99	
с 01.04.2009	1099,03	401,95	914,99	376,49	618,06	269,52	537,72	238,98
с 01.07.2009.		418,92		381,32		280,41		249,00
с 01.10.2009	1178,14		978,33		660,36		574,77	
Старогутнянское сельское поселение								
с 01.01.2009	997,13		831,01		557,99		483,63	
с 01.04.2009	1086,67	389,60	902,63	354,93	605,70	257,16	525,36	226,62
с 01.07.2009		406,56		369,29		268,06		236,65
с 01.10.2009	1165,79		965,97		648,00		562,41	
Старосельское сельское поселение								
с 01.01.2009	1358,08		1117,27		744,65		645,39	
с 01.04.2009	1447,63	750,55	1188,89	641,18	792,36	443,82	687,12	388,38
с 01.07.2009		767,52		655,55		454,71		398,4
с 01.10.2009	1526,74		1252,23		834,66		724,17	

ПРИЛОЖЕНИЕ 2
к постановлению администрации Брянской области
от 18 февраля 2009 г. № 131

Стандарты стоимости жилищно-коммунальных услуг для расчета субсидий на оплату жилого помещения и коммунальных услуг гражданам, проживающим в жилых домах индивидуального жилищного фонда

(руб.)

Наименование муниципального образования	Размер регионального стандарта стоимости жилищно-коммунальных услуг в месяц (в отапливаемый период)				Размер регионального стандарта стоимости жилищно-коммунальных услуг в месяц (в неотапливаемый период)			
	на одиноко проживающего неработающего гражданина, получающего пенсию в соответствии с федеральным законодательством	на одиноко проживающего гражданина	на одного члена семьи, состоящей из двух человек	на одного члена семьи, состоящей из трех и более человек	на одиноко проживающего неработающего гражданина, получающего пенсию в соответствии с федеральным законодательством	на одиноко проживающего гражданина	на одного члена семьи, состоящей из двух человек	на одного члена семьи, состоящей из трех и более человек
1	2	3	4	5	6	7	8	9
Городской округ Брянск								
с 01.01.2009	1111,28	945,23	649,96	567,40				
с 01.04.2009	1204,72	1020,68	701,51	612,98	507,65	472,98	352,97	314,23
с 01.07.2009					527,76	490,49	367,01	327,41
с 01.10.2009	1287,43	1087,61	747,40	653,61				

(Продолжение приложения 2)

1	2	3	4	5	6	7	8	9
Городской округ Клинцы								
с 01.01.2009	1080,68	914,57	619,29	536,74				
с 01.04.2009	1170,22	986,18	667,00	578,47	473,15	438,48	318,47	279,73
с 01.07.2009					490,11	452,84	329,36	289,75
с 01.10.2009	1249,34	1049,52	709,31	615,52				
Городской округ Новозыбков								
с 01.01.2009	1118,78	952,67	657,39	574,84				
с 01.04.2009	1212,16	1028,12	708,94	620,41	515,08	480,42	360,40	321,66
с 01.07.2009					535,20	497,93	374,45	334,84
с 01.10.2009	1294,86	1095,04	754,83	661,04				
Городской округ Сельцо								
с 01.01.2009	1043,30	877,18	581,91	499,36				
с 01.04.2009	1132,84	948,80	629,62	541,09	435,76	401,10	281,08	242,34
с 01.07.2009					452,73	415,46	291,98	252,37
с 01.10.2009	1211,96	1012,14	671,93	578,14				
Городской округ Стародуб								
с 01.01.2009	1127,77	961,66	666,39	583,83				
с 01.04.2009	1221,15	1037,11	717,93	629,40	524,08	489,41	369,40	330,66
с 01.07.2009					544,19	506,92	383,44	343,83
с 01.10.2009	1303,86	1104,04	763,82	670,04				
Городской округ «Фокино»								
с 01.01.2009	1104,93	938,81	643,54	560,98				
с 01.04.2009	1198,30	1014,26	695,09	606,56	501,23	466,56	346,55	307,81
с 01.07.2009					521,34	484,07	360,59	320,99
с 01.10.2009	1281,01	1081,19	740,98	647,19				
Брасовский муниципальный район								
Локотское городское поселение								
с 01.01.2009	1090,13	924,02	628,63	546,19				
с 01.04.2009	1183,51	999,47	680,17	591,76	486,44	451,77	331,64	293,02
с 01.07.2009					506,55	469,28	345,68	306,19
с 01.10.2009	1266,22	1066,40	726,07	632,40				
Брасовское сельское поселение								
с 01.01.2009	1031,59	865,48	592,37	518,09				
с 01.04.2009	1124,97	940,93	643,92	563,67	427,90	393,23	295,38	264,92
с 01.07.2009					448,01	410,74	309,42	278,10
с 01.10.2009	1207,67	1007,86	689,81	604,30				
Веребское сельское поселение								
с 01.01.2009	445,43	396,74	280,20	245,06				
с 01.04.2009	445,43	396,74	280,20	245,06	445,43	396,74	280,20	245,06
с 01.07.2009					445,43	396,74	280,20	245,06
с 01.10.2009	445,43	396,74	280,20	245,06				

(Продолжение приложения 2)

1	2	3	4	5	6	7	8	9
Вороновологское сельское поселение								
с 01.01.2009	439,00	389,77	272,51	237,19				
с 01.04.2009	444,88	395,65	278,39	243,07	444,88	395,65	278,39	243,07
с 01.07.2009					449,71	400,48	283,21	247,90
с 01.10.2009	450,37	401,14	283,88	248,56				
Глодневское сельское поселение								
с 01.01.2009	458,55	409,32	292,05	256,74				
с 01.04.2009	458,55	409,32	292,05	256,74	458,55	409,32	292,05	256,74
с 01.07.2009					458,55	409,32	292,05	256,74
с 01.10.2009	458,55	409,32	292,05	256,74				
Добриковское сельское поселение								
с 01.01.2009	1031,59	865,48	592,37	518,09				
с 01.04.2009	1124,97	940,93	643,92	563,67	427,90	393,23	295,38	264,92
с 01.07.2009					448,01	410,74	309,42	278,10
с 01.10.2009	1207,67	1007,86	689,81	604,30				
Дубровское сельское поселение								
с 01.01.2009	458,55	409,32	292,05	256,74				
с 01.04.2009	458,55	409,32	292,05	256,74	458,55	409,32	292,05	256,74
с 01.07.2009					458,55	409,32	292,05	256,74
с 01.10.2009	458,55	409,32	292,05	256,74				
Крупецкое сельское поселение								
с 01.01.2009	458,55	409,32	292,05	256,92				
с 01.04.2009	458,55	409,32	292,05	256,92	458,55	409,32	292,05	256,74
с 01.07.2009					458,55	409,32	292,05	256,74
с 01.10.2009	458,55	409,32	292,05	256,92				
Погребское сельское поселение								
с 01.01.2009	447,97	398,65	281,26	245,92				
с 01.04.2009	447,97	398,65	281,26	245,92	447,97	398,65	281,26	245,92
с 01.07.2009					447,97	398,65	281,26	245,92
с 01.10.2009	447,97	398,65	281,26	245,92				
Сныткинское сельское поселение								
с 01.01.2009	448,37	399,05	281,67	246,32				
с 01.04.2009	448,37	399,50	281,67	246,32	448,37	399,05	281,67	246,32
с 01.07.2009					448,37	399,05	281,67	246,32
с 01.10.2009	448,37	399,05	281,67	246,32				
Столбовское сельское поселение								
с 01.01.2009	448,37	399,05	281,67	246,32				
с 01.04.2009	448,37	399,05	281,67	246,32	448,37	399,05	281,67	246,32
с 01.07.2009					448,37	399,05	281,67	246,32
с 01.10.2009	448,37	399,05	281,67	246,32				

(Продолжение приложения 2)

1	2	3	4	5	6	7	8	9
Брянский муниципальный район								
Глинищевское сельское поселение								
с 01.01.2009	1057,59	891,48	618,37	544,10				
с 01.04.2009	1150,97	966,93	669,92	589,67	453,90	419,23	321,38	290,92
с 01.07.2009					474,01	436,74	335,43	304,10
с 01.10.2009	1233,68	1033,86	715,81	630,30				
Добрунское сельское поселение								
с 01.01.2009	1057,59	891,48	618,37	544,10				
с 01.04.2009	1150,97	966,93	669,92	589,67	453,90	419,23	321,38	290,92
с 01.07.2009					474,01	436,74	335,43	304,10
с 01.10.2009	1233,68	1033,86	715,81	630,30				
Домашовское сельское поселение								
с 01.01.2009	1000,68	834,57	561 ,46	487,19				
с 01.04.2009	1090,22	906,18	609,17	528,92	393,15	358,48	260,63	230,17
с 01.07.2009					410,11	372,84	271,53	240,20
с 01.10.2009	1169,34	969,52	651,48	565,97				
Журиничское сельское поселение								
с 01.01.2009	983,20	817,09	543,98	469,71				
с 01.04.2009	1072,74	888,70	591,69	511,44	375,67	341,00	243,15	212,69
с 01.07.2009					392,63	355,36	254,05	222,72
с 01.10.2009	1151,86	952,04	634,00	548,49				
Мичуринское сельское поселение								
с 01.01.2009	1014,49	848,38	575,27	501,00				
с 01.04.2009	1104,03	919,99	622,98	542,73	406,96	372,29	274,44	243,98
с 01.07.2009					423,92	386,65	285,34	254,01
с 01.10.2009	1183,15	983,33	665,29	579,78				
Нетьинское сельское поселение								
с 01.01.2009	639,43	551,86	383,47	335,38				
с 01.04.2009	639,43	551,86	383,47	335,38	639,43	551,86	383,47	335,38
с 01.07.2009					639,43	551,86	383,47	335,38
с 01.10.2009	639,43	551,86	383,47	335,38				
Новодарковичское сельское поселение								
с 01.01.2009	1057,59	891,48	618,37	544,10				
с 01.04.2009	1150,97	966,93	669,92	589,67	453,90	419,23	321,38	290,92
с 01.07.2009					474,01	436,74	335,43	304,10
с 01.10.2009	1233,68	1033,86	715,81	630,30				
Новосельское сельское поселение								
с 01.01.2009	1057,59	891,48	618,37	544,10				
с 01.04.2009	1150,97	966,93	669,92	589,67	453,90	419,23	321,38	290,92
с 01.07.2009					474,01	436,74	335,43	304,10
с 01.10.2009	1233,68	1033,86	715,81	630,30				

(Продолжение приложения 2)

1	2	3	4	5	6	7	8	9
Отрадненское сельское поселение								
с 01.01.2009	1014,49	848,38	575,27	501,00				
с 01.04.2009	1104,03	919,99	622,98	542,73	406,96	372,29	274,44	243,98
с 01.07.2009					423,92	386,65	285,34	254,01
с 01.10.2009	1183,15	983,33	665,29	579,78				
Пальцовское сельское поселение								
с 01.01.2009	639,43	551,86	383,47	335,38				
с 01.04.2009	639,43	551,86	383,47	335,38	639,43	551,86	383,47	335,38
с 01.07.2009					639,43	551,86	383,47	335,38
с 01.10.2009	639,43	551,86	383,47	335,38				
Свенское сельское поселение								
с 01.01.2009	639,43	551,86	383,47	335,38				
с 01.04.2009	639,43	551,86	383,47	335,38	639,43	551,86	383,47	335,38
с 01.07.2009					639,43	551,86	383,47	335,38
с 01.10.2009	639,43	551,86	383,47	335,38				
Снежское сельское поселение								
с 01.01.2009	1057,59	891,48	618,37	544,10				
с 01.04.2009	1150,97	966,93	669,92	589,67	453,90	419,23	321,38	290,92
с 01.07.2009					474,01	436,74	335,43	304,10
с 01.10.2009	1233,68	1033,86	715,81	630,30				
Стекляннорадицкое сельское поселение								
с 01.01.2009	625,62	538,05	369,66	321,57				
с 01.04.2009	625,62	538,05	369,66	321,57	625,62	538,05	369,66	321,57
с 01.07.2009					625,62	538,05	369,66	321,57
с 01.10.2009	625,62	538,05	369,66	321,57				
Супоневское сельское поселение								
с 01.01.2009	1014,49	848,38	575,27	501,00				
с 01.04.2009	1104,03	919,99	622,98	542,73	406,96	372,29	274,44	243,98
с 01.07.2009					423,92	386,65	285,34	254,01
с 01.10.2009	1183,15	983,33	665,29	579,78				
Чернетовское сельское поселение								
с 01.01.2009	1014,49	848,38	575,27	501,00				
с 01.04.2009	1104,03	919,99	622,98	542,73	406,96	372,29	274,44	243,98
с 01.07.2009					423,92	386,65	285,34	254,01
с 01.10.2009	1183,15	983,33	665,29	579,78				
Выгоничский муниципальный район								
Выгоничское городское поселение								
с 01.01.2009	1103,97	937,86	642,46	560,03				
с 01.04.2009	1197,35	1013,31	694,01	605,60	500,27	465,61	345,47	306,85
с 01.07.2009					520,39	483,12	359,52	320,03
с 01.10.2009	1280,05	1080,23	739,90	646,23				

(Продолжение приложения 2)

1	2	3	4	5	6	7	8	9
Кокинское сельское поселение								
с 01.01.2009	1059,09	892,97	619,87	545,59				
с 01.04.2009	1152,47	968,43	671,41	591,16	455,39	420,72	322,88	292,42
с 01.07.2009					475,51	438,24	336,92	305,59
с 01.10.2009	1235,17	1035,35	717,30	631,79				
Красносельское сельское поселение								
с 01.01.2009	1069,98	903,86	630,75	556,48				
с 01.04.2009	1163,36	979,31	682,30	602,05	466,28	431,61	333,76	303,30
с 01.07.2009					486,39	449,13	347,81	316,48
с 01.10.2009	1246,06	1046,24	728,19	642,68				
Лопушское сельское поселение								
с 01.01.2009	1069,98	903,86	630,75	556,48				
с 01.04.2009	1163,36	979,31	682,30	602,05	466,28	431,61	333,76	303,30
с 01.07.2009					486,39	449,13	347,81	316,48
с 01.10.2009	1246,06	1046,24	728,19	642,68				
Орменское сельское поселение								
с 01.01.2009	1048,79	882,68	609,57	535,30				
с 01.04.2009	1142,17	958,13	661,12	580,87	445,10	410,43	312,58	282,12
с 01.07.2009					465,21	427,94	326,63	295,30
с 01.10.2009	1224,88	1025,06	707,01	621,50				
Скрябинское сельское поселение								
с 01.01.2009	1051,34	885,22	612,12	537,84				
с 01.04.2009	1144,72	960,68	663,66	583,41	447,64	412,97	315,13	284,67
с 01.07.2009					467,76	430,49	329,17	297,84
с 01.10.2009	1227,42	1027,60	709,55	624,04				
Сосновское сельское поселение								
с 01.01.2009	574,16	506,39	364,41	322,91				
с 01.04.2009	583,88	516,11	374,12	332,63	583,88	516,11	374,12	332,63
с 01.07.2009					591,85	524,08	382,10	340,60
с 01.10.2009	592,96	525,19	383,20	341,71				
Утынское сельское поселение								
с 01.01.2009	531,14	463,37	321,39	279,89				
с 01.04.2009	531,14	463,37	321,39	279,89	531,14	463,37	321,39	279,89
с 01.07.2009					531,14	463,37	321,39	279,89
с 01.10.2009	531,14	463,37	321,39	279,89				
Хмелевское сельское поселение								
с 01.01.2009	1034,38	868,26	595,15	520,88				
с 01.04.2009	1127,75	943,71	646,70	566,45	430,68	396,01	298,16	267,70
с 01.07.2009					450,79	413,52	312,21	280,88
с 01.10.2009	1210,46	1010,64	692,59	607,08				

1	2	3	4	5	6	7	8	9
Хутор-Борское сельское поселение								
с 01.01.2009	1003,34	837,23	564,12	489,85				
с 01.04.2009	1096,72	912,68	615,67	535,42	399,65	364,98	267,13	236,67
с 01.07.2009					419,76	382,49	281,32	249,85
с 01.10.2009	1179,43	979,61	661,56	576,05				
Гордеевский муниципальный район								
Мирнинское городское поселение								
с 01.01.2009	1047,36	881,25	585,86	503,42				
с 01.04.2009	1136,91	952,87	633,57	545,16	439,83	405,16	285,03	246,41
с 01.07.2009					456,80	419,53	295,93	256,44
с 01.10.2009	1216,02	1016,21	675,87	582,20				
Глинновское сельское поселение								
с 01.01.2009	983,90	817,79	544,68	470,41				
с 01.04.2009	1073,44	889,40	592,39	512,14	376,37	341,70	243,85	213,39
с 01.07.2009					393,33	356,06	254,75	223,42
с 01.10.2009	1152,56	952,74	634,70	549,19				
Гордеевское сельское поселение								
с 01.01.2009	1049,90	883,79	610,68	536,41				
с 01.04.2009	1143,28	959,24	662,23	581,98	446,21	411,54	313,69	283,23
с 01.07.2009					466,32	429,05	327,74	296,41
с 01.10.2009	1225,99	1026,17	708,12	622,61				
Петровобудское сельское поселение								
с 01.01.2009	984,92	818,81	545,70	471,43				
с 01.04.2009	1074,46	890,42	593,41	513,16	377,39	342,72	244,87	214,41
с 01.07.2009					394,35	357,08	255,77	224,44
с 01.10.2009	1153,58	953,76	635,72	550,21				
Рудневоробьевское сельское поселение								
с 01.01.2009	983,06	816,95	543,84	469,57				
с 01.04.2009	1072,60	888,56	591,55	511,30	375,53	340,86	243,01	212,55
с 01.07.2009					392,49	355,22	253,91	222,58
с 01.10.2009	1151,72	951,90	633,86	548,35				
Творишинское сельское поселение								
с 01.01.2009	986,80	820,68	547,58	473,30				
с 01.04.2009	1076,34	892,30	595,29	515,03	379,27	344,60	246,75	216,29
с 01.07.2009					396,23	358,96	257,64	226,32
с 01.10.2009	1155,46	955,64	637,59	552,08				
Уношевское сельское поселение								
с 01.01.2009	983,78	817,67	544,56	470,29				
с 01.04.2009	1073,32	889,28	592,27	512,02	376,25	341,58	243,73	213,27
с 01.07.2009					393,21	355,94	254,63	223,30
с 01.10.2009	1152,44	952,62	634,58	549,07				

(Продолжение приложения 2)

1	2	3	4	5	6	7	8	9
Дубровское муниципальное образование								
Дубровское городское поселение								
с 01.01.2009	1110,95	944,83	649,44	567,00				
с 01.04.2009	1204,32	1020,28	700,99	612,58	507,25	472,58	352,45	313,83
с 01.07.2009					527,36	490,09	366,49	327,01
с 01.10.2009	1287,03	1087,21	746,88	653,21				
Алешинское сельское поселение								
с 01.01.2009	478,18	414,23	277,35	237,13				
с 01.04.2009	478,18	414,23	277,35	237,13	478,18	414,23	277,35	237,13
с 01.07.2009					478,18	414,23	277,35	237,13
с 01.10.2009	478,18	414,23	277,35	237,13				
Пеклинское сельское поселение								
с 01.01.2009	998,17	832,06	558,95	484,68				
с 01.04.2009	1087,72	903,68	606,66	526,41	390,64	355,97	258,13	227,67
с 01.07.2009					407,61	370,34	269,02	237,69
с 01.10.2009	1166,83	967,02	648,97	563,46				
Рековичское сельское поселение								
с 01.01.2009	1046,12	880,01	606,90	532,63				
с 01.04.2009	1139,50	955,46	658,45	578,20	442,43	407,76	309,91	279,45
с 01.07.2009					462,54	425,27	323,96	292,63
с 01.10.2009	1222,21	1022,39	704,34	618,83				
Рябчинское сельское поселение								
с 01.01.2009	1046,12	880,01	606,90	532,63				
с 01.04.2009	1139,50	955,46	658,45	578,20	442,43	407,76	309,91	279,45
с 01.07.2009					462,54	425,27	323,96	292,63
с 01.10.2009	1222,21	1022,39	704,34	618,83				
Сергеевское сельское поселение								
с 01.01.2009	520,36	456,41	319,53	279,31				
с 01.04.2009	520,36	456,41	319,53	279,31	520,36	456,41	319,53	279,31
с 01.07.2009					520,36	456,41	319,53	279,31
с 01.10.2009	520,36	456,41	319,53	279,31				
Сещинское сельское поселение								
с 01.01.2009	998,17	832,06	558,95	484,68				
с 01.04.2009	1087,72	903,68	606,66	526,41	390,64	355,97	258,13	227,67
с 01.07.2009					407,61	370,34	269,02	237,69
с 01.10.2009	1166,83	967,02	648,97	563,46				
Закрытый воен. городок п. Сеща								
с 01.01.2009	214,42	214,42	162,80	143,89				
с 01.04.2009	214,42	214,42	162,80	143,89	214,42	214,42	162,80	143,89
с 01.07.2009					214,42	214,42	162,80	143,89
с 01.10.2009	214,42	214,42	162,80	143,89				

(Продолжение приложения 2)

1	2	3	4	5	6	7	8	9
Дятьковский муниципальный район								
Бытошское городское поселение								
с 01.01.2009	1025,34	859,23	563,84	481,40				
с 01.04.2009	1114,89	930,85	611,55	523,14	417,81	383,14	263,01	224,39
с 01.07.2009					434,78	397,51	273,91	234,42
с 01.10.2009	1194,00	994,19	653,85	560,18				
Дятьковское городское поселение								
с 01.01.2009	1193,21	1027,09	731,70	649,27				
с 01.04.2009	1286,59	1102,55	783,25	694,84	589,51	554,84	434,71	396,09
с 01.07.2009					609,63	572,36	448,76	409,27
с 01.10.2009	1369,29	1169,47	829,14	735,47				
Ивотское городское поселение								
с 01.01.2009	1025,34	859,23	563,84	481,40				
с 01.04.2009	1114,89	930,85	611,55	523,14	417,81	383,14	263,01	224,39
с 01.07.2009					434,78	397,51	273,91	234,42
с 01.10.2009	1194,00	994,19	653,85	560,18				
Любохонское городское поселение								
с 01.01.2009	1097,20	931,08	635,69	553,25				
с 01.04.2009	1190,57	1006,53	687,24	598,83	493,50	458,83	338,70	300,08
с 01.07.2009					513,61	476,34	352,74	313,26
с 01.10.2009	1273,28	1073,46	733,13	639,46				
Старское городское поселение								
с 01.01.2009	1098,13	932,01	636,62	554,18				
с 01.04.2009	1191,50	1007,46	688,17	599,76	494,43	459,76	339,63	301,01
с 01.07.2009					514,54	477,27	353,67	314,19
с 01.10.2009	1274,21	1074,39	734,06	640,39				
Березинское сельское поселение								
с 01.01.2009	1003,04	836,93	563,82	489,55				
с 01.04.2009	1092,58	908,54	611,53	531,28	395,51	360,84	262,99	232,53
с 01.07.2009					412,47	375,20	273,89	242,56
с 01.10.2009	1171,70	971,88	653,84	568,33				
Большежуковское сельское поселение								
с 01.01.2009	1178,70	1012,58	739,48	665,20				
с 01.04.2009	1272,08	1088,04	791,02	710,77	575,00	540,33	442,49	412,03
с 01.07.2009					595,12	557,85	456,53	425,20
с 01.10.2009	1354,78	1154,96	836;91	751,40				
Верховское сельское поселение								
с 01.01.2009	623,92	533,20	360,61	311,47				
с 01.04.2009	623,92	533,20	360,61	311,47	200,56	200,56	148,93	130,03
с 01.07.2009					200,56	200,56	148,93	130,03
с 01.10.2009	623,92	533,20	360,61	311,47				

(Продолжение приложения 2)

1	2	3	4	5	6	7	8	9
Немеричское сельское поселение								
с 01.01.2009	623,92	533,20	360,61	311,47				
с 01.04.2009	623,92	533,20	360,61	311,47	200,56	200,56	148,93	130,03
с 01.07.2009					200,56	200,56	148,93	130,03
с 01.10.2009	623,92	533,20	360,61	311,47				
Слободищенское сельское поселение								
с 01.01.2009	1041,01	874,90	601,79	527,52				
с 01.04.2009	1134,39	950,35	653,34	573,09	437,32	402,65	304,80	274,34
с 01.07.2009					457,43	420,16	318,85	287,52
с 01.10.2009	1217,10	1017,28	699,23	613,72				
Жирятинский муниципальный район								
Воробейнское сельское поселение								
с 01.01.2009	1061,77	895,66	622,55	548,27				
с 01.04.2009	1155,15	971,11	674,09	593,84	458,07	423,41	325,56	295,10
с 01.07.2009					478,19	440,92	339,60	308,27
с 01.10.2009	1237,85	1038,03	719,98	634,47				
Жирятинское сельское поселение								
с 01.01.2009	1069,77	903,66	630,55	556,27				
с 01.04.2009	1163,15	979,11	682,09	601,84	466,07	431,41	333,56	303,10
с 01.07.2009					486,19	448,92	347,60	316,27
с 01.10.2009	1245,85	1046,03	727,98	642,47				
Морачевское сельское поселение								
с 01.01.2009	523,66	455,80	313,70	323,83				
с 01.04.2009	529,54	461,68	319,58	329,71	529,54	461,68	319,58	278,05
с 01.07.2009					534,37	466,51	324,40	282,88
с 01.10.2009	535,03	467,17	325,07	335,20				
Жуковское муниципальное образование								
Жуковское городское поселение								
с 01.01.2009	1151,05	984,93	689,54	607,10				
с 01.04.2009	1244,42	1060,38	741,09	652,68	547,35	512,68	392,55	353,93
с 01.07.2009					567,46	530,19	406,59	367,11
с 01.10.2009	1327,13	1127,31	786,98	693,31				
Гришинослободское сельское поселение								
с 01.01.2009	609,64	521,98	353,47	305,35				
с 01.04.2009	609,64	521,98	353,47	305,35	609,64	521,98	353,47	305,35
с 01.07.2009					609,64	521,98	353,47	305,35
с 01.10.2009	609,64	521,98	353,47	305,35				
Заборско-Никольское сельское поселение								
с 01.01.2009	1246,41	1080,29	807,18	732,91				
с 01.04.2009	1339,79	1155,74	858,73	778,48	642,71	608,04	510,19	479,73
с 01.07.2009					662,82	625,56	524,24	492,91
с 01.10.2009	1422,49	1222,67	904,62	819,11				

(Продолжение приложения 2)

1	2	3	4	5	6	7	8	9
Крыжинское сельское поселение								
с 01.01.2009	628,99	541,33	372,82	324,70				
с 01.04.2009	628,99	541,33	372,82	324,70	628,99	541,33	372,82	324,70
с 01.07.2009					628,99	541,33	372,82	324,70
с 01.10.2009	628,99	541,33	372,82	324,70				
Летошницкое сельское поселение								
с 01.01.2009	620,04	532,38	363,87	315,75				
с 01.04.2009	625,92	538,26	369,75	321,63	625,92	538,26	369,75	321,63
с 01.07.2009					630,74	543,08	374,58	326,45
с 01.10.2009	631,41	543,75	375,24	327,12				
Овстугское сельское поселение								
с 01.01.2009	1009,01	842,90	569,79	495,52				
с 01.04.2009	1098,55	914,51	617,50	537,25	401,48	366,81	268,96	238,50
с 01.07.2009					418,44	381,17	279,86	248,53
с 01.10.2009	1177,67	977,85	659,81	574,30				
Ржаницкое сельское поселение								
с 01.01.2009	609,64	521,98	353,47	305,35				
с 01.04.2009	609,64	521,98	353,47	305,35	609,64	521,98	353,47	305,35
с 01.07.2009					609,64	521,98	353,47	305,35
с 01.10.2009	609,64	521,98	353,47	305,35				
Троснянское сельское поселение								
с 01.01.2009	966,80	800,69	527,58	453,31				
с 01.04.2009	1056,34	872,30	575,29	495,04	359,27	324,60	226,75	196,29
с 01.07.2009					376,23	338,96	237,65	206,32
с 01.10.2009	1135,46	935,64	617,60	532,09				
Ходиловичское сельское поселение								
с 01.01.2009	609,64	521,98	353,47	305,35				
с 01.04.2009	609,64	521,98	353,47	305,35	609,64	521,98	353,47	305,35
с 01.07.2009					609,64	521,98	353,47	305,35
с 01.10.2009	609,64	521,98	353,47	305,35				
Шамординское сельское поселение								
с 01.01.2009	628,99	541,33	372,82	324,70				
с 01.04.2009	628,99	541,33	372,82	324,70	628,99	541,33	372,82	324,70
с 01.07.2009					628,99	541,33	372,82	324,70
с 01.10.2009	628,99	541,33	372,82	324,70				
Злынковский муниципальный район								
Вышковское городское поселение								
с 01.01.2009	1085,30	919,19	623,80	541,36				
с 01.04.2009	1174,85	990,81	671,51	583,10	477,77	443,10	322,97	284,35
с 01.07.2009					494,74	457,47	333,87	294,38
с 01.10.2009	1253,96	1054,15	713,81	620,14				

(Продолжение приложения 2)

1	2	3	4	5	6	7	8	9
Злынковское городское поселение								
с 01.01.2009	1085,30	919,19	623,80	541,36				
с 01.04.2009	1174,85	990,81	671,51	583,10	477,77	443,10	322,97	284,35
с 01.07.2009					494,74	457,47	333,87	294,38
с 01.10.2009	1253,96	1054,15	713,81	620,14				
Денисковичское сельское поселение								
с 01.01.2009	591,15	509,79	349,70	303,68				
с 01.04.2009	591,15	509,79	349,70	303,68	591,15	509,79	349,70	303,68
с 01.07.2009					591,15	509,79	349,70	303,68
с 01.10.2009	591,15	509,79	349,70	303,68				
Роговское сельское поселение								
с 01.01.2009	979,03	812,91	539,81	465,53				
с 01.04.2009	1068,57	884,53	587,52	507,26	371,50	336,83	238,98	208,52
с 01.07.2009					388,46	351,19	249,87	218,55
с 01.10.2009	1147,69	947,87	629,82	544,31				
Спиридоновобудское сельское поселение								
с 01.01.2009	600,21	518,85	358,76	312,74				
с 01.04.2009	600,21	518,85	358,76	312,74	600,21	518,85	358,76	312,74
с 01.07.2009					600,21	518,85	358,76	312,74
с 01.10.2009	600,21	518,85	358,76	312,74				
Щербиничское сельское поселение								
с 01.01.2009	590,70	509,34	349,25	303,23				
с 01.04.2009	590,70	509,34	349,25	303,23	590,70	509,34	349,25	303,23
с 01.07.2009					590,70	509,34	349,25	303,23
с 01.10.2009	590,70	509,34	349,25	303,23				
Карачевский муниципальный район								
Карачевское городское поселение								
с 01.01.2009	1096,28	930,16	634,89	552,34				
с 01.04.2009	1185,82	1001,78	682,60	594,07	488,74	454,08	334,06	295,32
с 01.07.2009					505,71	468,44	344,96	305,35
с 01.10.2009	1264,94	1065,12	724,91	631,12				
Бошинское сельское поселение								
с 01.01.2009	1048,60	882,48	609,46	544,83				
с 01.04.2009	1141,97	957,93	661,00	590,40	444,90	410,23	312,47	291,65
с 01.07.2009					465,02	427,75	326,51	304,83
с 01.10.2009	1224,68	1024,86	706,90	631,03				
Вельяминовское сельское поселение								
с 01.01.2009	1047,46	881,34	608,32	533,96				
с 01.04.2009	1140,84	956,79	659,87	579,53	443,76	409,09	311,33	280,79
с 01.07.2009					463,88	426,61	325,37	293,96
с 01.10.2009	1223,54	1023,72	705,76	620,17				

1	2	3	4	5	6	7	8	9
Дроновское сельское поселение								
с 01.01.2009	503,60	451,49	330,47	294,11				
с 01.04.2009	503,60	451,49	330,47	294,11	503,60	451,49	330,47	294,11
с 01.07.2009					503,60	451,49	330,47	294,11
с 01.10.2009	503,60	451,49	330,47	294,11				
Верхопольское сельское поселение								
с 01.01.2009	995,90	829,79	556,76	482,40				
с 01.04.2009	1085,44	901,40	604,47	524,14	388,37	353,70	255,94	225,39
с 01.07.2009					405,33	368,06	266,83	235,42
с 01.10.2009	1164,56	964,75	646,78	561,19				
Мылинское сельское поселение								
с 01.01.2009	1048,69	882,58	609,55	535,19				
с 01.04.2009	1142,07	958,03	661,10	580,77	445,00	410,33	312,56	282,02
с 01.07.2009					465,11	427,84	326,61	295,20
с 01.10.2009	1224,78	1024,96	706,99	621,40				
Песоченское сельское поселение								
с 01.01.2009	1060,63	894,52	621,49	547,13				
с 01.04.2009	1154,01	969,97	673,04	592,71	456,94	422,27	324,50	293,96
с 01.07.2009					477,05	439,78	338,55	307,14
с 01.10.2009	1236,72	1036,90	718,93	633,34				
Ревенское сельское поселение								
с 01.01.2009	995,23	829,12	556,10	481,74				
с 01.04.2009	1084,78	900,74	603,81	523,47	387,70	353,04	255,27	224,73
с 01.07.2009					404,67	367,40	266,17	234,75
с 01.10.2009	1163,90	964,08	646,11	560,52				
Клетнянский муниципальный район								
Клетнянское городское поселение								
с 01.01.2009	1054,53	888,42	593,15	510,59				
с 01.04.2009	1144,07	960,03	640,86	552,33	447,00	412,33	292,32	253,58
с 01.07.2009					463,96	426,70	303,21	263,61
с 01.10.2009	1223,19	1023,38	683,16	589,37				
Акуличское сельское поселение								
с 01.01.2009	540,73	472,87	330,85	289,24				
с 01.04.2009	540,73	472,87	330,85	289,24	540,73	472,87	330,85	289,24
с 01.07.2009					540,73	472,87	330,85	289,24
с 01.10.2009	540,73	472,87	330,85	289,24				
Лутенское сельское поселение								
с 01.01.2009	554,46	486,60	344,58	302,97				
с 01.04.2009	554,46	486,60	344,58	302,97	554,46	486,60	344,58	302,97
с 01.07.2009					554,46	486,60	344,58	302,97
с 01.10.2009	554,46	486,60	344,58	302,97				

(Продолжение приложения 2)

1	2	3	4	5	6	7	8	9
Мирнинское сельское поселение								
с 01.01.2009	562,86	495,00	352,98	311,37				
с 01.04.2009	562,86	495,00	352,98	311,37	562,86	495,00	352,98	311,37
с 01.07.2009					562,86	495,00	352,98	311,37
с 01.10.2009	562,86	495,00	352,98	311,37				
Мужиновское сельское поселение								
с 01.01.2009	540,73	472,87	330,85	289,24				
с 01.04.2009	540,73	472,87	330,85	289,24	540,73	472,87	330,85	289,24
с 01.07.2009					540,73	472,87	330,85	289,24
с 01.10.2009	540,73	472,87	330,85	289,24				
Надвинское сельское поселение								
с 01.01.2009	524,44	456,86	314,56	272,95				
с 01.04.2009	524,44	456,86	314,56	272,95	524,44	456,86	314,56	272,95
с 01.07.2009					524,44	456,86	314,56	272,95
с 01.10.2009	524,44	456,86	314,56	272,95				
Климовский муниципальный район								
Климовское городское поселение								
с 01.01.2009	1071,90	905,79	610,52	527,96				
с 01.04.2009	1161,45	977,40	658,23	569,70	464,37	429,70	309,69	270,95
с 01.07.2009					481,34	444,07	320,59	280,98
с 01.10.2009	1240,57	1040,75	700,53	606,74				
Брахловское сельское поселение								
с 01.01.2009	570,49	494,71	342,13	297,88				
с 01.04.2009	570,49	494,71	342,13	297,88	570,49	494,71	342,13	297,88
с 01.07.2009					570,49	494,71	342,13	297,88
с 01.10.2009	570,49	494,71	342,13	297,88				
Истопское сельское поселение								
с 01.01.2009	570,49	494,71	342,13	297,88				
с 01.04.2009	570,49	494,71	342,13	297,88	570,49	494,71	342,13	297,88
с 01.07.2009					570,49	494,71	342,13	297,88
с 01.10.2009	570,49	494,71	342,13	297,88				
Каменскохуторское сельское поселение								
с 01.01.2009	570,49	494,71	342,13	297,88				
с 01.04.2009	570,49	494,71	342,13	297,88	570,49	494,71	342,13	297,88
с 01.07.2009					570,49	494,71	342,13	297,88
с 01.10.2009	570,49	494,71	342,13	297,88				
Кирилловское сельское поселение								
с 01.01.2009	570,49	494,71	342,13	297,88				
с 01.04.2009	570,49	494,71	342,13	297,88	570,49	494,71	342,13	297,88
с 01.07.2009					570,49	494,71	342,13	297,88
с 01.10.2009	570,49	494,71	342,13	297,88				

1	2	3	4	5	6	7	8	9
Лакомобудское сельское поселение								
с 01.01.2009	570,49	494,71	342,13	297,88				
с 01.04.2009	570,49	494,71	342,13	297,88	570,49	494,71	342,13	297,88
с 01.07.2009					570,49	494,71	342,13	297,88
с 01.10.2009	570,49	494,71	342,13	297,88				
Митьковское сельское поселение								
с 01.01.2009	570,49	494,71	342,13	297,88				
с 01.04.2009	570,49	494,71	342,13	297,88	570,49	494,71	342,13	297,88
с 01.07.2009					570,49	494,71	342,13	297,88
с 01.10.2009	570,49	494,71	342,13	297,88				
Новоропское сельское поселение								
с 01.01.2009	570,49	494,71	342,13	297,88				
с 01.04.2009	570,49	494,71	342,13	297,88	570,49	494,71	342,13	297,88
с 01.07.2009					570,49	494,71	342,13	297,88
с 01.10.2009	570,49	494,71	342,13	297,88				
Новоюрковичское сельское поселение								
с 01.01.2009	570,49	494,71	342,13	297,88				
с 01.04.2009	570,49	494,71	342,13	297,88	570,49	494,71	342,13	297,88
с 01.07.2009					570,49	494,71	342,13	297,88
с 01.10.2009	570,49	494,71	342,13	297,88				
Плавенское сельское поселение								
с 01.01.2009	570,49	494,71	342,13	297,88				
с 01.04.2009	570,49	494,71	342,13	297,88	570,49	494,71	342,13	297,88
с 01.07.2009					570,49	494,71	342,13	297,88
с 01.10.2009	570,49	494,71	342,13	297,88				
Сачковичское сельское поселение								
с 01.01.2009	993,95	827,84	554,82	480,46				
с 01.04.2009	1083,50	899,46	602,53	522,19	386,42	351,76	253,99	223,45
с 01.07.2009					403,39	366,12	264,89	233,47
с 01.10.2009	1162,62	962,80	644,83	559,24				
Сытобудское сельское поселение								
с 01.01.2009	983,09	816,98	543,95	467,59				
с 01.04.2009	1072,63	888,59	591,66	511,33	375,56	340,89	243,13	212,58
с 01.07.2009					392,52	355,25	254,02	222,61
с 01.10.2009	1151,75	951,94	633,97	548,38				
Хороменское сельское поселение								
с 01.01.2009	570,49	494,71	342,13	297,88				
с 01.04.2009	570,49	494,71	342,13	297,88	570,49	494,71	342,13	297,88
с 01.07.2009					570,49	494,71	342,13	297,88
с 01.10.2009	570,49	494,71	342,13	297,88				

(Продолжение приложения 2)

1	2	3	4	5	6	7	8	9
Челховское сельское поселение								
с 01.01.2009	570,49	494,71	342,13	297,88				
с 01.04.2009	570,49	494,71	342,13	297,88	570,49	494,71	342,13	297,88
с 01.07.2009					570,49	494,71	342,13	297,88
с 01.10.2009	570,49	494,71	342,13	297,88				
Чуровичское сельское поселение								
с 01.01.2009	570,49	494,71	342,13	297,88				
с 01.04.2009	570,49	494,71	342,13	297,88	570,49	494,71	342,13	297,88
с 01.07.2009					570,49	494,71	342,13	297,88
с 01.10.2009	570,49	494,71	342,13	297,88				
Клинцовский муниципальный район								
Великотопальское сельское поселение								
с 01.01.2009	682,30	579,07	389,89	336,49				
с 01.04.2009	682,30	579,07	389,89	336,49	682,30	579,07	389,89	336,49
с 01.07.2009					682,30	579,07	389,89	336,49
с 01.10.2009	682,30	579,07	389,89	336,49				
Гулевское сельское поселение								
с 01.01.2009	698,98	595,75	406,57	353,17				
с 01.04.2009	698,98	595,75	406,57	353,17	698,98	595,75	406,57	353,17
с 01.07.2009					698,98	595,75	406,57	353,17
с 01.10.2009	698,98	595,75	406,57	353,17				
Коржовоголубовское сельское поселение								
с 01.01.2009	1007,44	841,33	568,30	493,94				
с 01.04.2009	1091,10	907,06	610,13	529,80	394,03	359,36	261,60	231,05
с 01.07.2009					406,17	368,90	267,67	236,26
с 01.10.2009	1164,73	964,91	646,95	561,35				
Лопатенское сельское поселение								
с 01.01.2009	682,30	579,07	389,89	336,49				
с 01.04.2009	682,30	579,07	389,89	336,49	682,30	579,07	389,89	336,49
с 01.07.2009					682,30	579,07	389,89	336,49
с 01.10.2009	682,30	579,07	389,89	336,49				
Медведовское сельское поселение								
с 01.01.2009	1007,86	841,75	568,72	494,36				
с 01.04.2009	1091,52	907,48	610,55	530,22	394,45	359,78	262,02	231,47
с 01.07.2009					406,59	369,32	268,09	236,68
с 01.10.2009	1165,15	965,33	647,37	561,77				
Первомайское сельское поселение								
с 01.01.2009	688,18	583,69	392,83	339,01				
с 01.04.2009	688,18	583,69	392,83	339,01	688,18	583,69	392,83	339,01
с 01.07.2009					688,18	583,69	392,83	339,01
с 01.10.2009	688,18	583,69	392,83	339,01				

(Продолжение приложения 2)

1	2	3	4	5	6	7	8	9
Рожновское сельское поселение								
с 01.01.2009	698,54	595,31	406,13	352,73				
с 01.04.2009	698,54	595,31	406,13	352,73	698,54	595,31	406,13	352,73
с 01.07.2009					698,54	595,31	406,13	352,73
с 01.10.2009	698,54	595,31	406,13	352,73				
Смолевичское сельское поселение								
с 01.01.2009	1007,44	841,33	568,30	493,94				
с 01.04.2009	1091,10	907,06	610,13	529,80	394,03	359,36	261,60	231,05
с 01.07.2009					406,17	368,90	267,67	236,26
с 01.10.2009	1164,73	964,91	646,95	561,35				
Санаторий «Затишье»								
с 01.01.2009								
с 01.04.2009								
с 01.07.2009								
с 01.10.2009								
Смотровобудское сельское поселение								
с 01.01.2009	698,98	595,75	406,57	353,17				
с 01.04.2009	698,98	595,75	406,57	353,17	698,98	595,75	406,57	353,17
с 01.07.2009					698,98	595,75	406,57	353,17
с 01.10.2009	698,98	595,75	406,57	353,17				
Комаричский муниципальный район								
Комаричское городское поселение								
с 01.01.2009	1106,34	940,23	644,96	562,40				
с 01.04.2009	1199,72	1015,68	696,50	607,97	502,65	467,98	347,97	309,23
с 01.07.2009					522,76	485,49	362,01	322,41
с 01.10.2009	1282,43	1082,61	742,40	648,61				
Аркинское сельское поселение								
с 01.01.2009	450,85	403,15	288,01	253,12				
с 01.04.2009	450,85	403,15	288,01	253,12	450,85	403,15	288,01	253,12
с 01.07.2009					450,85	403,15	288,01	253,12
с 01.10.2009	450,85	403,15	288,01	253,13				
Быховское сельское поселение								
с 01.01.2009	993,06	826,95	553,92	479,56				
с 01.04.2009	1076,73	892,68	595,76	515,42	379,65	344,98	247,22	216,67
с 01.07.2009					391,79	354,52	253,29	221,88
с 01.10.2009	1150.35	950,53	632,57	546,97				
Игрицкое сельское поселение								
с 01.01.2009	440,47	392,77	277,63	242,74				
с 01.04.2009	440,47	392,77	277,63	242,74	440,47	392,77	277,63	242,74
с 01.07.2009					440,47	392,77	277,63	242,74
с 01.10.2009	440,47	392,77	277,63	242,74				

(Продолжение приложения 2)

1	2	3	4	5	6	7	8	9
Литижское сельское поселение								
с 01.01.2009	984,10	817,99	544,97	470,61				
с 01.04.2009	1073,65	889,61	592,68	512,34	376,57	341,91	244,14	213,60
с 01.07.2009					393,54	356,27	255,04	223,62
с 01.10.2009	1152,77	952,95	634,98	549,39				
Лопандинское сельское поселение								
с 01.01.2009	439,57	391,87	276,73	241,84				
с 01.04.2009	439,57	391,87	276,73	241,84	439,57	391,87	276,73	241,84
с 01.07.2009					439,57	391,87	276,73	241,84
с 01.10.2009	439,57	391,87	276,73	241,84				
Марьинское сельское поселение								
с 01.01.2009	1001,41	835,30	562,28	487,92				
с 01.04.2009	1090,96	906,92	609,99	529,65	393,88	359,22	261,45	230,91
с 01.07.2009					410,85	373,58	272,35	240,93
с 01.10.2009	1170,08	970,26	652,29	566,70				
Усожское сельское поселение								
с 01.01.2009	994,49	828,38	555,35	480,99				
с 01.04.2009	1084,03	899,99	603,06	522,73	386,96	352,29	254,53	223,98
с 01.07.2009					403,92	366,65	265,42	234,01
с 01.10.2009	1163,15	963,34	645,37	559,78				
Красногорский муниципальный район								
Красногорское г.п.								
с 01.01.2009	1065,45	899,33	604,06	521,51				
с 01.04.2009	1154,99	970,95	651,77	563,24	457,92	423,25	303,23	264,49
с 01.07.2009					474,88	437,61	314,13	274,52
с 01.10.2009	1234,11	1034,29	694,08	600,29				
Колюдовское сельское поселение								
с 01.01.2009	574,25	498,47	345,89	301,64				
с 01.04.2009	574,25	498,47	345,89	301,64	574,25	498,47	345,89	301,64
с 01.07.2009					574,25	498,47	345,89	301,64
с 01.10.2009	574,25	498,47	345,89	301,64				
Лотаковское сельское поселение								
с 01.01.2009	574,25	498,47	345,89	301,64				
с 01.04.2009	574,25	498,47	345,89	301,64	574,25	498,47	345,89	301,64
с 01.07.2009					574,25	498,47	345,89	301,64
с 01.10.2009	574,25	498,47	345,89	301,64				
Любовшанское сельское поселение								
с 01.01.2009	574,25	498,47	345,89	301,64				
с 01.04.2009	574,25	498,47	345,89	301,64	574,25	498,47	345,89	301,54
с 01.07.2009					574,25	498,47	345,89	301,64
с 01.10.2009	574,25	498,47	345,89	301,64				

(Продолжение приложения 2)

1	2	3	4	5	6	7	8	9
Макаричское сельское поселение								
с 01.01.2009	574,25	498,47	345,89	301,64				
с 01.04.2009	574,25	498,47	345,89	301,64	574,25	498,47	345,89	301,64
с 01.07.2009					574,25	498,47	345,89	301,64
с 01.10.2009	574,25	498,47	345,89	301,64				
Перелазское сельское поселение								
с 01.01.2009	574,25	498,47	345,89	301,64				
с 01.04.2009	574,25	498,47	345,89	301,64	574,25	498,47	345,89	301,64
с 01.07.2009					574,25	498,47	345,89	301,64
с 01.10.2009	574,25	498,47	345,89	301,64				
Яловское сельское поселение								
с 01.01.2009	574,25	498,47	345,89	301,64				
с 01.04.2009	574,25	498,47	345,89	301,64	574,25	498,47	345,89	301,64
с 01.07.2009					574,25	498,47	345,89	301,64
с 01.10.2009	574,25	498,47	345,89	301,64				
Мглинский муниципальный район								
Мглинское городское поселение								
с 01.01.2009	1071,61	905,50	610,22	527,67				
с 01.04.2009	1161,15	977,11	657,93	569,40	464,08	429,41	309,40	270,66
с 01.07.2009					481,04	443,77	320,29	280,68
с 01.10.2009	1240,27	1040,45	700,24	606,45				
Беловодское сельское поселение								
с 01.01.2009	990,09	823,98	550,95	476,59				
с 01.04.2009	1079,63	895,59	598,66	518,33	382,56	347,89	250,12	219,58
с 01.07.2009					399,52	362,25	261,02	229,61
с 01.10.2009	1158,75	958,93	640,97	555,38				
Вельжичское сельское поселение								
с 01.01.2009	679,55	581,90	400,16	348,62				
с 01.04.2009	679,55	581,90	400,16	348,62	679,55	581,90	400,16	348,62
с 01.07.2009					679,55	581,90	400,16	348,62
с 01.10.2009	679,55	581,90	400,16	348,62				
Ветлевское сельское поселение								
с 01.01.2009	1004,07	837,95	564,93	490,57				
с 01.04.2009	1093,61	909,57	612,64	532,30	396,54	361,87	264,10	233,56
с 01.07.2009					413,50	376,23	275,00	243,59
с 01.10.2009	1172,73	972,91	654,95	569,35				
Высокское сельское поселение								
с 01.01.2009	990,09	823,98	550,95	476,59				
с 01.04.2009	1079,63	895,59	598,66	518,33	382,56	347,89	250,12	219,58
с 01.07.2009					399,52	362,25	261,02	229,61
с 01.10.2009	1158,75	958,93	640,97	555,38				

(Продолжение приложения 2)

1	2	3	4	5	6	7	8	9
Краснокосаровское сельское поселение								
с 01.01.2009	990,09	823,98	550,95	476,59				
с 01.04.2009	1079,63	895,59	598,66	518,33	382,56	347,89	250,12	219,58
с 01.07.2009					399,52	362,25	261,02	229,61
с 01.10.2009	1158,75	958,93	640,97	555,38				
Молодьковское сельское поселение								
с 01.01.2009	679,55	581,90	400,16	348,62				
с 01.04.2009	679,55	581,90	400,16	348,62	679,55	581,90	400,16	348,62
с 01.07.2009				679,55	581,90	400,16	348,62	
с 01.10.2009	679,55	581,90	400,16	348,62				
Новороманoвское сельское поселение								
с 01.01.2009	990,09	823,98	550,95	476,59				
с 01.04.2009	1079,63	895,59	598,66	518,33	382,56	347,89	250,12	219,58
с 01.07.2009					399,52	362,25	261,02	229,61
с 01.10.2009	1158,75	958,93	640,97	555,38				
Новочешуйковское сельское поселение								
с 01.01.2009	679,55	581,90	400,16	348,62				
с 01.04.2009	679,55	581,90	400,16	348,62	679,55	581,90	400,16	348,62
с 01.07.2009					679,55	581,90	400,16	348,62
с 01.10.2009	679,55	581,90	400,16	348,62				
Осколковское сельское поселение								
с 01.01.2009	990,09	823,98	550,95	476,59				
с 01.04.2009	1079,63	895,59	598,66	518,33	382,56	347,89	250,12	219,58
с 01.07.2009					399,52	362,25	261,02	229,61
с 01.10.2009	1158,75	958,93	640,97	555,38				
Симонтовское сельское поселение								
с 01.01.2009	990,09	823,98	550,95	476,59				
с 01.04.2009	1079,63	895,59	598,66	518,33	382,56	347,89	250,12	219,58
с 01.07.2009					399,52	362,25	261,02	229,61
с 01.10.2009	1158,75	958,93	640,97	555,38				
Соколовское сельское поселение								
с 01.01.2009	990,09	823,98	550,95	476,59				
с 01.04.2009	1079,63	895,59	598,66	518,33	382,56	347,89	250,12	219,58
с 01.07.2009					399,52	362,25	261,02	229,61
с 01.10.2009	1158,75	958,93	640,97	555,38				
Шумаровское сельское поселение								
с 01.01.2009	990,09	823,98	550,95	476,59				
с 01.04.2009	1079,63	895,59	598,66	518,33	382,56	347,89	250,12	219,58
с 01.07.2009					399,52	362,25	261,02	229,61
с 01.10.2009	1158,75	958,93	640,97	555,38				

(Продолжение приложения 2)

1	2	3	4	5	6	7	8	9
Навлинский муниципальный район								
Алтуховское городское поселение								
с 01.01.2009	1049,23	883,12	587,85	505,29				
с 01.04.2009	1138,77	954,73	635,56	547,03	441,70	407,03	287,02	248,28
с 01.07.2009					458,66	421,40	297,91	258,31
с 01.10.2009	1217,89	1018,08	677,86	584,07				
Навлинское городское поселение								
с 01.01.2009	1102,46	936,35	641,08	558,52				
с 01.04.2009	1195,84	1011,80	692,62	604,09	498,77	464,10	344,09	305,35
с 01.07.2009					518,88	481,61	358,13	318,53
с 01.10.2009	1278,55	1078,73	738,52	644,73				
Алешинское сельское поселение								
с 01.01.2009	382,15	346,33	247,03	216,10				
с 01.04.2009	382,15	346,33	247,03	216,10	382,15	345,33	247,03	216,10
с 01.07.2009					382,15	345,33	247,03	216,10
с 01.10.2009	382,15	346,33	247,03	216,10				
Бяковское сельское поселение								
с 01.01.2009	371,96	336,14	236,84	205,91				
с 01.04.2009	377,84	342,02	242,72	211,79	377,84	342,02	242,72	211,79
с 01.07.2009					382,67	346,85	247,54	216,62
с 01.10.2009	383,33	347,51	248,21	217,28				
Вздруженское сельское поселение								
с 01.01.2009	382,39	346,57	247,27	216,34				
с 01.04.2009	382,39	346,57	247,27	216,34	382,39	346,57	247,27	216,34
с 01.07.2009					382,39	346,57	247,27	216,34
с 01.10.2009	382,39	346,57	247,27	216,34				
Клюковенское сельское поселение								
с 01.01.2009	404,84	369,02	269,72	238,79				
с 01.04.2009	404,84	369,02	269,72	238,79	404,84	369,02	269,72	238,79
с 01.07.2009					404,84	369,02	269,72	238,79
с 01.10.2009	404,84	369,02	269,72	238,79				
Пролысовское сельское поселение								
с 01.01.2009	377,77	341,95	242,65	211,72				
с 01.04.2009	377,77	341,59	242,65	211,72	377,77	341,59	242,65	211,72
с 01.07.2009					377,77	341,59	242,65	211,72
с 01.10.2009	377,77	341,59	242,65	211,72				
Ревенское сельское поселение								
с 01.01.2009	389,05	353,23	253,93	223,00				
с 01.04.2009	389,05	353,23	253,93	223,00	389,05	353,23	253,93	223,00
с 01.07.2009					389,05	353,23	253,93	223,00
с 01.10.2009	389,05	353,23	253,93	223,00				

(Продолжение приложения 2)

1	2	3	4	5	6	7	8	9
Салтановское сельское поселение								
с 01.01.2009	372,61	336,79	237,49	206,56				
с 01.04.2009	372,61	336,79	237,49	206,56	372,61	336,79	237,49	206,56
с 01.07.2009					372,61	336,79	237,49	206,56
с 01.10.2009	372,61	336,79	237,49	206,56				
Соколовское сельское поселение								
с 01.01.2009	367,04	331,22	231,92	200,99				
с 01.04.2009	372,92	337,10	237,80	206,87	372,92	337,10	237,80	206,87
с 01.07.2009					377,75	341,93	242,62	211,70
с 01.10.2009	378,41	342,59	243,29	212,36				
Синезерское сельское поселение								
с 01.01.2009	1040,04	873,93	600,90	526,54				
с 01.04.2009	1133,42	949,38	652,45	572,11	436,34	401,68	303,91	273,37
с 01.07.2009					454,46	419,19	317,96	286,55
с 01.10.2009	1216,13	1016,31	698,34	612,75				
Чичковское сельское поселение								
с 01.01.2009	1008,23	842,11	569,09	494,73				
с 01.04.2009	1101,61	917,57	620,64	540,30	404,53	369,86	272,10	241,56
с 01.07.2009					424,65	387,38	286,14	254,73
с 01.10.2009	1184,31	984,50	666,53	580,94				
Щегловское сельское поселение								
с 01.01.2009	388,69	352,87	253,57	222,64				
с 01.04.2009	388,69	382,87	253,57	222,64	388,69	352,87	253,57	222,64
с 01.07.2009					388,69	352,87	253,57	222,64
с 01.10.2009	388,69	382,87	253,87	222,64				
Новозыбковский муниципальный район								
Верещакское сельское поселение								
с 01.01.2009	972,84	806,73	533,70	459,34				
с 01.04.2009	1062,38	878,34	581,41	501,08	365,31	330,64	232,87	202,33
с 01.07.2009					382,27	345,00	243,77	212,36
с 01.10.2009	1141,50	941,68	623,72	538,13				
Деменское сельское поселение								
с 01.01.2009	1004,18	838,07	565,05	490,69				
с 01.04.2009	1093,73	909,69	612,76	532,42	396,65	361,99	264,22	233,68
с 01.07.2009					413,62	376,35	275,12	243,70
с 01.10.2009	1172,85	973,03	655,06	569,47				
Замишевское сельское поселение								
с 01.01.2009	1004,18	838,07	565,05	490,69				
с 01.04.2009	1093,73	909,69	612,76	532,42	396,65	361,99	264,22	233,68
с 01.07.2009					413,62	376,35	275,12	243,70
с 01.10.2009	1172,85	973,03	655,06	569,47				

1	2	3	4	5	6	7	8	9
Старобобовичское сельское поселение								
с 01.01.2009	989,75	823,46	550,44	476,08				
с 01.04.2009	1079,12	895,08	598,15	517,81	382,04	347,38	249,61	219,07
с 01.07.2009					399,01	361,74	260,51	229,09
с 01.10.2009	1158,24	958,42	640,45	554,86				
Старокривецкое сельское поселение								
с 01.01.2009	1004,18	838,07	565,05	490,69				
с 01.04.2009	1093,73	909,69	612,76	532,42	396,65	361,99	264,22	233,68
с 01.07.2009					413,62	376,35	275,12	243,70
с 01.10.2009	1172,85	973,03	655,06	569,47				
Тростанское сельское поселение								
с 01.01.2009	1004,18	838,07	565,05	490,69				
с 01.04.2009	1093,73	909,69	612,76	532,42	396,65	361,99	264,22	233,68
с 01.07.2009					413,62	376,35	275,12	243,70
с 01.10.2009	1172,85	973,03	655,06	569,47				
Халеевичское сельское поселение								
с 01.01.2009	992,80	826,69	553,66	479,30				
с 01.04.2009	1082,34	898,30	601,37	521,04	385,27	350,60	252,83	222,29
с 01.07.2009					402,23	364,96	263,73	232,32
с 01.10.2009	1161,46	961,64	643,68	558,09				
Шеломовское сельское поселение								
с 01.01.2009	992.95	826,84	553,81	479,45				
с 01.04.2009	1082,49	898,45	601,52	521,19	385,42	350,75	252,98	222,44
с 01.07.2009					402,38	365,11	263,88	232,47
с 01.10.2009	1161,61	961,79	643,83	558,24				
Погарский муниципальный район								
Погарское городское поселение								
с 01.01.2009	1104,01	937,90	642,63	560,07				
с 01.04.2009	1193,56	1009,52	690,34	601,81	496,48	461,81	341,80	303,06
с 01.07.2009					513,45	476,18	352,70	313,09
с 01.10.2009	1272,67	1072,86	732,64	638,85				
Борщевское сельское поселение								
с 01.01.2009	989,69	823,58	550,55	476,20				
с 01.04.2009	1079,23	895,19	598,26	517,93	382,16	347,49	249,73	219,18
с 01.07.2009					399,12	361,85	260,62	229,21
с 01.10.2009	1158,35	958,53	640,57	554,98				
Вадьковское сельское поселение								
с 01.01.2009	989,69	823,58	550,55	476,20				
с 01.04.2009	1079,23	859,19	598,26	517,93	382,16	347,49	249,73	219,18
с 01.07.2009					399,12	361,85	260,62	229,21
с 01.10.2009	1158,35	958,53	640,57	554,98				

(Продолжение приложения 2)

1	2	3	4	5	6	7	8	9
Витемлянское сельское поселение								
с 01.01.2009	1035,47	869,36	596,33	521,98				
с 01.04.2009	1125,01	940,97	644,04	563,71	427,94	393,27	295,51	264,96
с 01.07.2009					444,90	407,63	306,40	274,99
с 01.10.2009	1204,13	1004,31	686,35	600,76				
Гетуновское сельское поселение								
с 01.01.2009	989,69	823,58	550,55	476,20				
с 01.04.2009	1079,23	895,19	598,26	517,93	382,16	347,49	249,73	219,18
с 01.07.2009					399,12	361,85	260,62	229,21
с 01.10.2009	1158,35	958,53	640,57	554,98				
Городищенское сельское поселение								
с 01.01.2009	987,97	821,85	548,83	474,47				
с 01.04.2009	1077,51	893,47	596,54	516,20	380,44	345,77	248,00	217,46
с 01.07.2009					397,40	360,13	258,90	227,49
с 01.10.2009	1156,63	956,81	638,84	553,25				
Гриневское сельское поселение								
с 01.01.2009	989,69	823,58	550,55	476,20				
с 01.04.2009	1079,23	895,19	598,26	517,93	382,16	347,49	249,73	219,18
с 01.07.2009					399,12	361,85	260,62	229,21
с 01.10.2009	1158,35	958,53	640,57	554,98				
Долботовское сельское поселение								
с 01.01.2009	989,69	823,58	550,55	476,20				
с 01.04.2009	1079,23	895,19	598,26	517,93	382,16	347,49	249,73	219,18
с 01.07.2009					399,12	361,85	260,62	229,21
с 01.10.2009	1158,35	958,53	640,57	554,98				
Кистерское сельское поселение								
с 01.01.2009	975,50	809,39	536,36	462,01				
с 01.04.2009	1065,04	881,00	584,07	503,74	367,97	333,30	235,54	204,99
с 01.07.2009					384,93	347,66	246,43	215,02
с 01.10.2009	1144,16	944,34	626,38	540,79				
Посудичское сельское поселение								
с 01.01.2009	998,85	832,73	559,71	485,35				
с 01.04.2009	1088,39	904,35	607,42	527,09	391,32	356,65	258,88	228,34
с 01.07.2009					408,28	371,01	269,78	238,37
с 01.10.2009	1167,51	967,69	649,73	564,13				
Прирубкинское сельское поселение								
с 01.01.2009	989,69	923,58	550,55	476,20				
с 01.04.2009	1079,23	895,19	598,26	517,93	382,16	347,49	249,73	219,18
с 01.07.2009					399,12	361,85	260,62	229,21
с 01.10.2009	1158,35	958,53	640,57	554,98				

1	2	3	4	5	6	7	8	9
Стеченское сельское поселение								
с 01.01.2009	989,69	823,58	550,55	476,20				
с 01.04.2009	1079,23	895,19	598,26	517,93	382,16	347,49	249,73	219,18
с 01.07.2009					399,12	361,85	260,62	229,21
с 01.10.2009	1158,35	958,53	640,57	554,98				
Суворовское сельское поселение								
с 01.01.2009	998,85	832,73	559,71	485,35				
с 01.04.2009	1088,39	904,35	607,42	527,09	391,32	356,65	258,88	228,34
с 01.07.2009					408,28	371,01	269,78	238,37
с 01.10.2009	1167,51	967,69	649,73	564,13				
Чаусовское сельское поселение								
с 01.01.2009	1003,43	837,31	564,29	489,93				
с 01.04.2009	1092,97	908,93	612,00	531,66	395,89	361,23	263,46	232,92
с 01.07.2009					412,86	375,59	274,36	242,95
с 01.10.2009	1172,09	972,27	654,30	568,71				
Юдиновское сельское поселение								
с 01.01.2009	998,85	832,73	559,71	485,35				
с 01.04.2009	1088,39	904,35	607,42	527,09	391,32	356,65	258,88	228,34
с 01.07.2009					408,28	371,01	269,78	238,37
с 01.10.2009	1167,51	967,69	649,73	564,13				
Почепский муниципальный район								
Почепское городское поселение								
с 01.01.2009	1043,04	876,93	581,66	499,10				
с 01.04.2009	1132,59	948,55	629,37	540,84	435,51	400,84	280,83	242,39
с 01.07.2009					452,48	415,21	291,73	252,12
с 01.10.2009	1211,70	1011,89	671,67	577,88				
Рамасухское городское поселение								
с 01.01.2009	1025,34	859,23	563,96	481,40				
с 01.04.2009	1114,89	930,85	611,67	523,14	417,81	383,14	263,13	224,39
с 01.07.2009					434,78	397,51	274,03	234,42
с 01.10.2009	1194,00	994,19	653,97	560,18				
Бакланское сельское поселение								
с 01.01.2009	985,70	819,59	546,56	472,21				
с 01.04.2009	1075,24	891,20	594,27	513,94	378,17	343,50	245,74	215,19
с 01.07.2009					395,13	357,86	256,63	225,22
с 01.10.2009	1154,36	954,54	636,58	550,99				
Бельковское сельское поселение								
с 01.01.2009	384,80	349,34	250,52	219,71				
с 01.04.2009	384,80	349,34	250,52	219,71	384,80	349,34	250,52	219,71
с 01.07.2009					384,80	349,34	250,52	219,71
с 01.10.2009	384,80	349,34	250,52	219,71				

(Продолжение приложения 2)

1	2	3	4	5	6	7	8	9
Валуецкое сельское поселение								
с 01.01.2009	384,83	349,37	250,55	219,74				
с 01.04.2009	384,83	349,37	250,55	219,74	384,83	349,37	250,55	219,74
с 01.07.2009					384,83	349,37	250,55	219,74
с 01.10.2009	384,83	349,37	250,55	219,74				
Витовское сельское поселение								
с 01.01.2009	986,32	820,20	547,18	472,82				
с 01.04.2009	1075,86	891,82	594,89	514,55	378,79	344,12	246,35	215,81
с 01.07.2009					395,75	358,48	257,25	225,84
с 01.10.2009	1154,98	955,16	637,19	551,60				
Гущинское сельское поселение								
с 01.01.2009	387,58	352,12	253,30	222,49				
с 01.04.2009	387,58	352,12	253,30	222,49	387,58	352,12	253,30	222,49
с 01.07.2009					387,58	352,12	253,30	222,49
с 01.10.2009	387,58	352,12	253,30	222,49				
Дмитровское сельское поселение								
с 01.01.2009	985,48	819,36	546,34	471,98				
с 01.04.2009	1075,02	890,98	594,05	513,71	377,95	343,28	245,51	214,97
с 01.07.2009					394,91	357,64	256,41	225,00
с 01.10.2009	1154,14	954,32	636,35	550,76				
Доманичское сельское поселение								
с 01.01.2009	985,88	819,77	554,81	472,39				
с 01.04.2009	1075,42	891,38	596,64	514,12	378,35	343,68	248,11	215,37
с 01.07.2009					395,31	358,04	254,18	225,40
с 01.10.2009	1154,54	954,72	633,46	551,17				
Чоповское сельское поселение								
с 01.01.2009	985,52	819,41	546,38	472,03				
с 01.04.2009	1075,06	891,02	594,09	513,76	377,99	343,32	245,56	215,01
с 01.07.2009					394,95	357,68	256,45	225,04
с 01.10.2009	1154,18	954,36	636,40	550,81				
Краснорогское сельское поселение								
с 01.01.2009	1037,97	871,85	598,83	524,47				
с 01.04.2009	1131,35	947,31	650,38	570,04	434,27	399,60	301,84	271,30
с 01.07.2009					454,39	417,12	315,88	284,47
с 01.10.2009	1214,05	1014,23	696,27	610,67				
Московское сельское поселение								
с 01.01.2009	1199,20	1033,08	760,06	685,70				
с 01.04.2009	1292,57	1108,53	811,60	731,27	595,50	560,83	463,07	432,52
с 01.07.2009					615,61	578,34	477,11	445,70
с 01.10.2009	1375,28	1175,46	857,49	771,90				

(Продолжение приложения 2)

1	2	3	4	5	6	7	8	9
Первомайское сельское поселение								
с 01.01.2009	1039,65	873,53	600,51	526,15				
с 01.04.2009	1129,19	945,15	648,22	567,89	432,12	397,45	299,68	269,14
с 01.07.2009					449,08	411,81	310,58	279,17
с 01.10.2009	1208,31	1008,49	690,53	604,93				
Польниковское сельское поселение								
с 01.01.2009	986,03	819,92	546,89	472,54				
с 01.04.2009	1075,57	891,53	594,60	514,27	378,50	343,83	246,07	215,52
с 01.07.2009					395,46	358,19	256,96	225,55
с 01.10.2009	1154,69	954,87	636,91	551,32				
Рагозинское сельское поселение								
с 01.01.2009	986,86	820,74	547,72	473,36				
с 01.04.2009	1076,40	892,36	595,43	515,09	379,33	344,66	246,89	216,35
с 01.07.2009					396,29	359,02	257,79	226,38
с 01.10.2009	1155,52	955,70	637,73	552,14				
Речицкое сельское поселение								
с 01.01.2009	1204,02	1001,37	679,63	593,09				
с 01.04.2009	1297,40	1076,82	731,17	638,66	600,33	529,12	382,64	339,91
с 01.07.2009					620,44	546,63	396,68	353,09
с 01.10.2009	1380,11	1143,75	777,06	679,29				
Семецкое сельское поселение								
с 01.01.2009	1004,45	838,34	565,31	490,96				
с 01.04.2009	1093,99	909,95	613,02	532,69	396,92	362,25	264,49	233,94
с 01.07.2009					413,88	376,61	275,38	243,97
с 01.10.2009	1173,11	973,29	189,09	569,74				
Сетоловское сельское поселение								
с 01.01.2009	998,36	832,25	559,22	484,87				
с 01.04.2009	1087,90	903,86	606,93	526,60	390,83	356,16	258,40	227,85
с 01.07.2009					407,79	370,52	269,29	237,88
с 01.10.2009	1167,02	967,20	649,24	563,65				
Титовское сельское поселение								
с 01.01.2009	986,03	819,92	546,89	472,54				
с 01.04.2009	1075,57	891,53	594,60	514,27	378,50	343,83	246,07	215,32
с 01.07.2009					395,46	358,19	256,96	225,55
с 01.10.2009	1154,69	954,87	636,91	551,32				
Рогнединский муниципальный район								
Рогнединское городское поселение								
с 01.01.2009	1083,94	917,83	622,56	540,00				
с 01.04.2009	1173,49	989,45	670,27	581,74	476,41	441,74	321,73	282,99
с 01.07.2009					493,38	456,11	332,63	293,02
с 01.10.2009	1252,60	1052,79	712,57	618,78				

(Продолжение приложения 2)

1	2	3	4	5	6	7	8	9
Вороновское сельское поселение								
с 01.01.2009	1011,80	845,69	572,66	498,31				
с 01.04.2009	1101,34	917,30	620,37	540,04	404,27	369,60	271,84	241,29
с 01.07.2009					421,23	383,96	282,73	251,32
с 01.10.2009	1180,46	980,64	662,68	577,09				
Селиловичское сельское поселение								
с 01.01.2009	1011,80	845,69	572,66	498,31				
с 01.04.2009	1101,34	917,30	620,37	540,04	404,27	369,60	271,84	241,29
с 01.07.2009					421,23	383,96	282,73	251,32
с 01.10.2009	1180,46	980,64	662,68	577,09				
Тюнинское сельское поселение								
с 01.01.2009	476,48	423,38	301,04	264,35				
с 01.04.2009	476,48	423,38	301,04	264,35	476,48	423,38	301,04	264,35
с 01.07.2009					476,48	423,38	301,04	264,35
с 01.10.2009	476,48	423,38	301,04	264,35				
Федоровское сельское поселение								
с 01.01.2009	476,48	423,38	301,04	264,35				
с 01.04.2009	476,48	423,38	301,04	264,35	476,48	423,38	301,04	264,35
с 01.07.2009					476,48	423,38	301,04	264,35
с 01.10.2009	476,48	423,38	301,04	264,35				
Шаровичское сельское поселение								
с 01.01.2009	476,48	423,38	301,04	264,35				
с 01.04.2009	476,48	423,38	301,04	264,35	476,48	423,38	301,04	264,35
с 01.07.2009					476,48	423,38	301,04	264,35
с 01.10.2009	476,48	423,38	301,04	264,35				
Севский муниципальный район								
Севское городское поселение								
с 01.01.2009	1115,07	948,95	653,68	571,12				
с 01.04.2009	1208,44	1024,40	705,23	616,70	511,37	476,70	356,69	317,95
с 01.07.2009					531,48	494,21	370,73	331,13
с 01.10.2009	1291,15	1091,33	751,12	657,33				
Доброводское сельское поселение								
с 01.01.2009	1006,80	840,69	567,66	493,31				
с 01.04.2009	1096,34	912,30	615,37	535,04	399,27	364,60	266,84	236,29
с 01.07.2009					416,23	378,96	277,73	246,32
с 01.10.2009	1175,46	975,64	657,68	572,09				
Косицкое сельское поселение								
с 01.01.2009	373,91	341,42	246,56	216,74				
с 01.04.2009	373,91	341,42	246,56	216,74	373,91	341,42	246,56	216,74
с 01.07.2009					373,91	341,42	246,56	216,74
с 01.10.2009	373,91	341,42	246,56	216,74				

(Продолжение приложения 2)

1	2	3	4	5	6	7	8	9
Новоямское сельское поселение								
с 01.01.2009	1006,80	840,69	567,66	493,31				
с 01.04.2009	1096,34	912,30	615,37	535,04	399,27	364,60	266,84	236,29
с 01.07.2009					416,23	378,96	277,73	246,32
с 01.10.2009	1175,46	975,64	657,68	572,09				
Подлесноновосельское сельское поселение								
с 01.01.2009	378,18	345,69	250,83	221,01				
с 01.04.2009	378,18	345,69	250,83	221,01	378,18	345,69	250,83	221,01
с 01.07.2009					378,18	345,69	250,83	221,01
с 01.10.2009	378,18	345,69	250,83	221,01				
Пушкинское сельское поселение								
с 01.01.2009	369,73	337,24	242,38	212,56				
с 01.04.2009	369,73	337,24	242,38	212,56	369,73	337,24	242,38	212,56
с 01.07.2009					369,73	337,24	242,38	212,56
с 01.10.2009	369,73	337,24	242,38	212,56				
Троебортновское сельское поселение								
с 01.01.2009	372,18	339,69	244,83	215,01				
с 01.04.2009	372,18	339,69	244,83	215,01	372,18	339,69	244,83	215,01
с 01.07.2009					372,18	339,69	244,83	215,01
с 01.10.2009	372,18	339,69	244,83	215,01				
Чемлыжское сельское поселение								
с 01.01.2009	1036,34	870,23	597,21	522,85				
с 01.04.2009	1129,72	945,68	648,75	568,42	432,65	397,98	300,22	269,67
с 01.07.2009					452,76	415,49	314,26	282,85
с 01.10.2009	1212,43	1012,61	694,64	609,05				
Стародубский муниципальный район								
Воронокское сельское поселение								
с 01.01.2009	988,00	821,89	548,86	474,51				
с 01.04.2009	1077,54	893,50	596,57	516,24	380,47	345,80	248,04	217,49
с 01.07.2009					397,43	360,16	258,93	227,52
с 01.10.2009	1156,66	956,84	638,88	553,29				
Гарцевское сельское поселение								
с 01.01.2009	990,80	824,69	551,66	477,31				
с 01.04.2009	1080,34	896,30	599,37	519,04	383,27	348,60	250,84	220,29
с 01.07.2009					400,23	362,96	261,73	230,32
с 01.10.2009	1159,46	959,64	641,68	556,09				
Десятуховское сельское поселение								
с 01.01.2009	990,80	824,69	551,66	477,31				
с 01.04.2009	1080,34	896,30	599,37	519,04	383,27	348,60	250,84	220,29
с 01.07.2009					400,23	362,96	261,73	230,32
с 01.10.2009	1159,46	959,64	641,68	556,09				

(Продолжение приложения 2)

1	2	3	4	5	6	7	8	9
Занковское сельское поселение								
с 01.01.2009	966,80	800,69	527,66	453,21				
с 01.04.2009	1056,34	872,30	575,37	495,04	359,27	324,60	226,84	196,29
с 01.07.2009					376,23	338,96	237,73	206,32
с 01.10.2009	1135,46	935,64	617,68	532,09				
Запольскохалеевичское сельское поселение								
с 01.01.2009	966,80	800,69	527,66	453,21				
с 01.04.2009	1056,34	872,30	575,37	495,04	359,27	324,60	226,84	196,29
с 01.07.2009					376,23	338,96	237,73	206,32
с 01.10.2009	1135,46	935,64	617,68	532,09				
Каменское сельское поселение								
с 01.01.2009	990,10	823,99	550,96	476,61				
с 01.04.2009	1079,64	895,60	598,67	518,34	382,57	347,90	250,14	219,59
с 01.07.2009					399,53	362,26	261,03	229,62
с 01.10.2009	1158,76	958,94	640,98	555,39				
Меленское сельское поселение								
с 01.01.2009	1003,75	837,64	564,61	490,26				
с 01.04.2009	1093,29	909,25	612,32	531,99	396,22	361,55	263,79	233,24
с 01.07.2009					413,18	375,91	274,68	243,27
с 01.10.2009	1172,41	972,59	654,63	569,04				
Мишковское сельское поселение								
с 01.01.2009	966,80	808,76	527,66	453,31				
с 01.04.2009	1056,34	874,49	575,37	495,04	359,27	326,79	226,84	196,29
с 01.07.2009					376,23	336,33	237,73	206,32
с 01.10.2009	1135,46	932,34	617,68	532,09				
Мохоновское сельское поселение								
с 01.01.2009	994,15	819,97	546,94	472,59				
с 01.04.2009	1077,81	891,58	594,65	514,32	380,74	343,88	246,12	215,57
с 01.07.2009					392,88	358,24	257,01	225,60
с 01.10.2009	1151,44	954,92	636,96	551,37				
Понуровское сельское поселение								
с 01.01.2009	984,05	817,94	544,91	470,56				
с 01.04.2009	1073,59	889,55	592,62	512,29	376,52	341,85	244,09	213,54
с 01.07.2009					393,48	356,21	254,98	223,57
с 01.10.2009	1152,71	952,89	634,93	549,35				
Суземский муниципальный район								
Кокоревское городское поселение								
с 01.01.2009	1083,32	917,21	621,93	539,38				
с 01.04.2009	1176,70	992,66	673,00	584,95	479,63	444,96	324,94	286,20
с 01.07.2009					499,74	462,47	338,99	299,38
с 01.10.2009	1259,40	1059,58	917,37	625,58				

1	2	3	4	5	6	7	8	9
Суземское городское поселение								
с 01.01.2009	1066,07	899,96	604,68	522,13				
с 01.04.2009	1155,61	971,57	652,39	563,86	458,54	423,87	303,86	270,14
с 01.07.2009					475,50	438,23	314,75	274,97
с 01.10.2009	1234,73	1034,91	694,70	600,91				
Алешковичское сельское поселение								
с 01.01.2009	1024,78	858,67	585,64	511,28				
с 01.04.2009	1118,16	934,12	637,19	556,85	637,19	421,08	386,42	288,65
с 01.07.2009					215,73	441,20	403,93	302,69
с 01.10.2009	1200,86	1001,04	683,08	597,48				
Невдольское сельское поселение								
с 01.01.2009	988,24	822,12	549,10	474,74				
с 01.04.2009	1077,78	893,74	596,81	516,47	380,71	346,04	248,27	217,73
с 01.07.2009					397,67	360,40	259,17	227,76
с 01.10.2009	1156,90	957,08	639,11	553,52				
Новопогощенское сельское поселение								
с 01.01.2009	411,83	371,15	265,37	232,82				
с 01.04.2009	411,83	371,15	265,37	232,82	411,83	371,15	265,37	232,82
с 01.07.2009					411,83	371,15	265,37	232,82
с 01.10.2009	411,83	371,15	265,37	232,82				
Селеченское сельское поселение								
с 01.01.2009	988,24	822,12	549,10	474,74				
с 01.04.2009	1077,78	893,74	596,81	516,47	380,71	346,04	248,27	217,73
с 01.07.2009					397,67	360,40	259,17	227,76
с 01.10.2009	1156,90	957,08	639,11	553,52				
Холмечское сельское поселение								
с 01.01.2009	1024,78	858,67	585,64	511,28				
с 01.04.2009	1118,16	934,12	637,19	556,85	421,08	386,42	288,65	258,11
с 01.07.2009					441,20	403,93	302,69	271,28
с 01.10.2009	1200,86	1001,04	683,08	597,48				
Суражский муниципальный район								
Суражское городское поселение								
с 01.01.2009	1095,38	929,27	633,99	551,44				
с 01.04.2009	1188,76	1004,72	685,54	597,01	491,69	457,02	337,00	298,26
с 01.07.2009					511,80	474,53	351,05	311,44
с 01.10.2009	1271,46	1071,64	731,43	637,64				
Влазовичское сельское поселение								
с 01.01.2009	570,22	493,72	340,18	295,69				
с 01.04.2009	570,22	493,72	340,18	295,69	570,22	493,72	340,18	295,69
с 01.07.2009					570,22	493,72	340,18	295,69
с 01.10.2009	570,22	493,72	340,18	295,69				

(Продолжение приложения 2)

1	2	3	4	5	6	7	8	9
Дегтяревское сельское поселение								
с 01.01.2009	573,74	497,24	343,70	299,21				
с 01.04.2009	573,74	497,24	343,70	299,21	573,74	497,24	343,70	299,21
с 01.07.2009					573,74	497,24	343,70	299,21
с 01.10.2009	573,74	497,24	343,70	299,21				
Дубровское сельское поселение								
с 01.01.2009	573,74	497,24	343,70	299,21				
с 01.04.2009	573,74	497,24	343,70	299,21	573,74	497,24	343,70	299,21
с 01.07.2009					573,74	497,24	343,70	299,21
с 01.10.2009	573,74	497,24	343,70	299,21				
Кулажское сельское поселение								
с 01.01.2009	573,74	497,24	343,70	299,21				
с 01.04.2009	573,74	497,24	343,70	299,21	573,74	497,24	343,70	299,21
с 01.07.2009					573,74	497,24	343,70	299,21
с 01.10.2009	573,74	497,24	343,70	299,21				
Лопазненское сельское поселение								
с 01.01.2009	573,74	497,24	343,70	299,21				
с 01.04.2009	573,74	497,24	343,70	299,21	573,74	497,24	343,70	299,21
с 01.07.2009					573,74	497,24	343,70	299,21
с 01.10.2009	573,74	497,24	343,70	299,21				
Нивнянское сельское поселение								
с 01.01.2009	573,74	497,24	343,70	299,21				
с 01.04.2009	573,74	497,24	343,70	299,21	573,74	497,24	343,70	299,21
с 01.07.2009					573,74	497,24	343,70	299,21
с 01.10.2009	573,74	497,24	343,70	299,21				
Овчинское сельское поселение								
с 01.01.2009	573,74	497,24	343,70	299,21				
с 01.04.2009	573,74	497,24	343,70	299,21	573,74	497,24	343,70	299,21
с 01.07.2009					573,74	497,24	343,70	299,21
с 01.10.2009	573,74	497,24	343,70	299,21				
Трубчевский муниципальный район								
Белоберезковское городское поселение								
с 01.01.2009	1105,67	939,56	644,28	561,73				
с 01.04.2009	1199,05	1015,01	695,83	607,30	501,98	467,31	347,29	308,55
с 01.07.2009					522,09	484,82	361,34	321,73
с 01.10.2009	1281,75	1081,93	741,72	647,93				
Трубчевское городское поселение								
с 01.01.2009	1108,51	942,39	647,12	564,56				
с 01.04.2009	1201,88	1017,84	698,67	610,14	504,81	470,14	350,13	311,39
с 01.07.2009					524,92	487,65	364,17	324,57
с 01.10.2009	1284,59	1084,77	744,56	650,77				

1	2	3	4	5	6	7	8	9
Городецкое сельское поселение								
с 01.01.2009	1049,96	883,85	610,83	536,47				
с 01.04.2009	1143,34	959,30	662,37	582,04	446,27	411,60	313,84	283,29
с 01.07.2009					466,38	429,11	327,88	296,47
с 01.10.2009	1226,05	1026,23	708,26	622,67				
Селецкое сельское поселение								
с 01.01.2009	1046,99	880,88	607,85	533,49				
с 01.04.2009	1140,37	956,33	659,40	579,06	443,29	408,63	310,86	280,32
с 01.07.2009					463,41	426,14	324,90	293,49
с 01.10.2009	1223,07	1023,25	705,29	619,69				
Семячковское сельское поселение								
с 01.01.2009	1046,99	880,88	607,85	533,49				
с 01.04.2009	1140,37	956,33	659,40	579,06	443,29	408,63	310,86	280,32
с 01.07.2009					463,41	426,14	324,90	293,49
с 01.10.2009	1223,07	1023,25	705,29	619,69				
Телецкое сельское поселение								
с 01.01.2009	1046,99	880,88	607,85	533,49				
с 01.04.2009	1140,37	956,33	659,40	579,06	443,29	408,63	310,86	280,32
с 01.07.2009					463,41	426,14	324,90	293,49
с 01.10.2009	1223,07	1023,25	705,29	619,69				
Усохское сельское поселение								
с 01.01.2009	985,76	819,64	546,62	472,26				
с 01.04.2009	1075,30	891,26	594,33	513,99	378,22	343,56	245,79	215,25
с 01.07.2009					395,19	357,92	256,69	225,28
с 01.10.2009	1154,42	954,60	636,63	551,04				
Юровское сельское поселение								
с 01.01.2009	1046,99	880,88	607,85	533,49				
с 01.04.2009	1140,37	956,33	659,40	579,06	443,29	408,63	310,86	280,32
с 01.07.2009					463,41	426,14	324,90	293,49
с 01.10.2009	1223,07	1023,25	705,29	619,69				
Унечский муниципальный район								
Унечское городское поселение								
с 01.01.2009	1119,61	953,50	658,22	575,67				
с 01.04.2009	1212,99	1028,95	709,77	621,24	515,92	481,25	361,23	322,49
с 01.07.2009					536,03	498,76	375,28	335,67
с 01.10.2009	1295,69	1095,87	755,66	661,87				
Березинское сельское поселение								
с 01.01.2009	987,40	821,28	548,26	473,90				
с 01.04.2009	1076,94	892,90	595,97	515,63	379,87	345,20	247,43	216,89
с 01.07.2009					396,83	359,56	258,33	226,92
с 01.10.2009	1156,06	956,24	638,27	552,68				

(Продолжение приложения 2)

1	2	3	4	5	6	7	8	9
Высокское сельское поселение								
с 01.01.2009	513,63	455,58	326,64	288,30				
с 01.04.2009	519,51	461,46	332,52	294,18	519,51	461,46	332,52	294,18
с 01.07.2009					524,34	466,29	337,34	299,01
с 01.10.2009	525,00	466,95	338,01	299,67				
Ивайтенское сельское поселение								
с 01.01.2009	504,41	446,36	317,42	279,08				
с 01.04.2009	504,41	446,36	317,42	279,08	504,41	446,36	317,42	279,08
с 01.07.2009					504,41	446,36	317,42	279,08
с 01.10.2009	504,41	446,36	317,42	279,08				
Красновичское сельское поселение								
с 01.01.2009	987,40	821,28	548,26	473,90				
с 01.04.2009	1076,94	892,90	595,97	515,63	379,87	345,20	247,43	216,89
с 01.07.2009					396,83	359,56	258,33	226,92
с 01.10.2009	1156,06	956,24	638,27	552,68				
Найтоповичское сельское поселение								
с 01.01.2009	999,75	833,64	560,62	486,26				
с 01.04.2009	1089,30	905,26	608,33	527,99	392,22	357,55	259,79	229,25
с 01.07.2009					409,19	371,92	270,68	239,27
с 01.10.2009	1168,41	968,60	650,63	565,04				
Павловское сельское поселение								
с 01.01.2009	987,40	821,28	548,26	473,90				
с 01.04.2009	1076,94	892,90	595,97	515,63	379,87	345,20	247,43	216,89
с 01.07.2009					396,83	359,56	258,33	226,92
с 01.10.2009	1156,06	956,24	638,27	552,68				
Старогутнянское сельское поселение								
с 01.01.2009	966,80	800,69	527,66	453,31				
с 01.04.2009	1056,34	872,30	575,37	495,04	359,27	324,60	226,84	196,29
с 01.07.2009					376,23	338,96	237,73	206,32
с 01.10.2009	1135,46	935,64	617,68	532,09				
Старосельское сельское поселение								
с 01.01.2009	471,46	413,41	284,47	246,13				
с 01.04.2009	471,46	413,41	284,47	246,13	471,46	413,41	284,47	246,13
с 01.07.2009					471,46	413,41	284,47	246,13
с 01.10.2009	471,46	413,41	284,47	246,13				

АДМИНИСТРАЦИЯ БРЯНСКОЙ ОБЛАСТИ
ПОСТАНОВЛЕНИЕ

от 18 февраля 2009 г. **№ 133**

г. Брянск

Об утверждении Порядка деятельности лесничих на территории Брянской области

В соответствии со статьёй 23 Лесного кодекса Российской Федерации, в целях совершенствования системы управления в сфере лесного хозяйства на территории Брянской области

ПОСТАНОВЛЯЮ:

1. Утвердить прилагаемый Порядок деятельности лесничих на территории Брянской области.

2. Контроль за исполнением постановления возложить на заместителя Губернатора Брянской области — председателя комитета по сельскому хозяйству и продовольствию Брянской области Симоненко Н. К.

Губернатор Н. В. ДЕНИН

УТВЕРЖДЕН
постановлением администрации
Брянской области
от 18 февраля 2009 г. № 133

ПОРЯДОК
деятельности лесничих на территории Брянской области

1. Общие положения

1.1. Настоящий Порядок деятельности лесничих на территории Брянской области (далее — Порядок) разработан в соответствии со статьей 23 Лесного кодекса Российской Федерации и устанавливает порядок деятельности лесничих лесничеств и участковых лесничеств (далее — лесничие) при обеспечении ими реализации лесохозяйственного регламента в лесничествах на территории Брянской области.

1.2. В настоящем Порядке применяются следующие определения:

лесничество — территориальная единица управления в области использования, охраны, защиты и воспроизводства лесов, территориальное подразделение органа исполнительной власти Брянской области, обеспечивающего осуществление государственной политики в области лесных отношений (далее — уполномоченный орган);

участковое лесничество — структурное подразделение лесничества;

лесничий — руководитель (директор) лесничества, является старшим государственным лесным инспектором в соответствующем лесничестве, назначается на должность и освобождается от должности в порядке, установленном законодательством Брянской области;

участковый лесничий — руководитель структурного подразделения лесничества, является государственным лесным инспектором в лесничестве, непосредственно подчиняется лесничему лесничества, назначается на должность и освобождается от должности в порядке, установленном законодательством Брянской области;

лесопользователи — граждане и юридические лица, осуществляющие использование лесов.

1.3. Правовую основу деятельности лесничего составляют Конституция Российской Федерации, Лесной кодекс Российской Федерации, иные федеральные законы, указы Президента Российской Федерации, постановления Правительства Российской Федерации, Устав Брянской области, законы и другие нормативные правовые акты Брянской области, а также настоящий Порядок.

2. Основные задачи лесничего

2.1. Лесничий в границах лесничества в пределах своей компетенции:

1) обеспечивает реализацию лесохозяйственного регламента лесничества и на его основе:

организует использование лесов;

осуществляет охрану и защиту лесов;

обеспечивает проведение мероприятий по воспроизводству лесов и лесовосстановлению, осуществляет контроль за их проведением;

2) участвует в планировании организации использования, охраны и воспроизводства лесов;

3) осуществляет государственный лесной контроль и надзор в порядке, определяемом законодательством Российской Федерации.

2.2. Лесничий осуществляет непосредственное руководство деятельностью участковых лесничих на территории лесничества, обеспечивает координацию работы подведомственных уполномоченному органу учреждений, расположенных в границах лесничества.

3. Порядок деятельности лесничих при организации использования лесов

3.1. На территории лесничества осуществляется использование лесов по видам использования лесов, предусмотренным лесохозяйственным регламентом лесничества.

Использование лесов организуется лесничими:

на лесных участках, предоставленных в аренду, постоянное (бессрочное) пользование, — в соответствии с лесным планом Брянской области, лесохозяйственным регламентом лесничества и проектом освоения лесов;

на лесных участках, свободных от прав долгосрочного пользования, — в соответствии с лесным планом Брянской области и лесохозяйственным регламентом лесничества.

3.2. Лесничий лесничества от лица уполномоченного органа принимает и рассматривает лесные декларации, подаваемые лесопользователями в установленном порядке.

Лесная декларация рассматривается лесничим на предмет ее соответствия лесохозяйственному регламенту лесничества и проекту освоения лесов, а также на предмет соответствия сведений о месторасположении, объемах и иных качественных показателях лесопользования, изложенных в лесной декларации, фактически отведенным лесопользователем на территории арендуемого лесного участка.

При рассмотрении лесной декларации, в которой указан вид использования лесов «заготовка древесины», натурному обследованию подлежат:

соответствие фактически отведенных лесосек сведениям, заявленным в лесной декларации (геодезическая привязка, промер линий, прорубка визиров, установка деляночных столбов);

соответствие качественных характеристик и объема древесины на отведенных лесосеках сведениям, заявленным в лесной декларации;

соответствие материально-денежной оценки древесины, подлежащей заготовке, на отведенных лесосеках сведениям, заявленным в лесной декларации.

В случае указания в лесной декларации иных видов использования лесов натурному обследованию подлежат показатели в соответствии с видом использования лесов.

3.3. В случае выявления несоответствия лесной декларации проекту освоения лесов, лесохозяйственному регламенту лесничества, иных нарушений лесного законодательства либо несоответствия заявленных сведений материалам натурного обследования лесничий лесничества незамедлительно уведомляет об этом лесопользователя.

3.4. При использовании лесов в течение декларируемого периода лесничий обеспечивает контроль за соответствием деятельности лесопользователя поданной им лесной декларации, проекту освоения лесов, лесохозяйственному регламенту лесничества.

3.5. При организации и проведении работ по заготовке древесины в соответствии с действующим законодательством лесничий согласует технологическую карту разработки лесосеки, которая составляется лесопользователем на каждую лесосеку перед началом ее разработки на основе данных отвода и таксации. По окончании сроков заготовки и вывозки древесины лесничий обеспечивает приемку площадей, пройденных рубками, на соответствие их требованиям, установленным правилами заготовки древесины.

3.6. При предоставлении лесных участков в аренду, постоянное (бессрочное) пользование, безвозмездное срочное пользование лесничий лесничества от имени уполномоченного органа заключает соответствующие договоры по установленной форме.

3.7. При организации заготовки древесины без предоставления лесных участков на основании договора купли-продажи лесных насаждений или договора, в котором содержатся элементы государственного контракта на выполнение работ по охране, защите, воспроизводству лесов, и договора купли-продажи лесных насаждений лесничий лесничества обязан:

обеспечить контроль за лесными участками, назначаемыми в рубку;

осуществлять контроль за таксацией лесосек;

организовать работу по предоставлению материалов аукционной комиссии по проведению аукциона по продаже права на заключение договора купли-продажи лесных насаждений;

от имени уполномоченного органа заключить договор купли-продажи лесных насаждений по установленной форме;

обеспечить контроль за соблюдением условий договора купли-продажи лесных насаждений, правил заготовки древесины и иных нормативных правовых актов Российской Федерации и Брянской области;

от имени уполномоченного органа оформить акт приема выполненных работ в рамках договора, в котором содержатся элементы государственного контракта на выполнение работ по охране, защите, воспроизводству лесов, и договора купли-продажи лесных насаждений.

3.8. При организации заготовки гражданами древесины и иных лесных ресурсов для удовлетворения собственных нужд лесничий лесничества обязан:

обеспечить проектирование лесных участков в рубку в соответствии с регламентом;

осуществить отвод и таксацию лесосек;

от имени уполномоченного органа заключить договор купли-продажи лесных насаждений по установленной форме;

обеспечить контроль за соблюдением условий договора купли-продажи лесных насаждений, требований нормативных правовых актов Российской Федерации и Брянской области.

3.9. При организации и проведении работ по заготовке древесины, осуществляемых гражданами для удовлетворения собственных нужд, лесничий на основе данных отвода и таксации на каждую лесосеку согласует технологическую карту разработки лесосеки, которая доводится до лесопользователя перед началом ее разработки.

3.10. Расчетная лесосека устанавливается лесохозяйственным регламентом лесничества. Объем рубок для удовлетворения нужд граждан определяется уполномоченным органом и доводится лесничему.

3.11. Лесничий в пределах своей компетенции в соответствии с запросами уполномоченного органа обеспечивает подготовку документации, необходимой для организации использования, охраны и защиты лесов.

3.12. Лесничий в пределах своей компетенции обеспечивает ведение государственного лесного реестра в отношении лесов, расположенных в границах территории лесничества.

4. Порядок деятельности лесничего по обеспечению охраны и защиты лесов

4.1. Лесничий контролирует соблюдение гражданами и юридическими лицами правил пожарной безопасности в лесах, правил санитарной безопасности в лесах, выявление виновников лесных пожаров и привлечение их к ответственности.

4.2. Лесничий в периоды высокой пожарной опасности по решению уполномоченного органа исполнительной власти Брянской области или уполномоченного органа местного самоуправления контролирует ограничение пребывания граждан в лесах.

4.3. Лесничий обязан вести разъяснительную работу среди населения по вопросам осторожного обращения с огнем и тушения лесных пожаров, при необходимости представлять информацию в средства массовой информации и предложения в органы местного самоуправления по обеспечению эффективной охраны лесов от пожаров.

4.4. Лесничий в целях обеспечения защиты лесов от вредных организмов и соблюдения санитарной безопасности в лесах контролирует проведение профилактических, санитарно-оздоровительных, истребительных и иных мероприятий, предусмотренных лесохозяйственным регламентом лесничества.

4.5. В целях обеспечения охраны и защиты лесов лесничий осуществляет патрулирование лесных участков и наблюдение за ними.

5. Порядок деятельности лесничих при обеспечении воспроизводства лесов и лесовосстановления

5.1. Лесничие обеспечивают контроль за проведением мероприятий по воспроизводству лесов и лесовосстановлению на территории лесничества.

5.2. К обязанностям лесничего лесничества по лесовосстановлению относятся:

ежегодный учет площадей вырубок, гарей, редин, прогалин, иных не покрытых лесной растительностью или пригодных для лесовосстановления земель, при котором в зависимости от состояния на них подроста и молодняка определяются способы лесовосстановления;

определение по согласованию с уполномоченным органом ежегодного объема мероприятий по лесовосстановлению;

утверждение разрабатываемых исполнителями работ проектов лесовосстановления (проектов лесных культур);

организация технической приемки лесовосстановления (лесных культур) и оценка качества проведенных мероприятий по лесовосстановлению, подписание актов приемки выполненных работ по лесовосстановлению;

организация инвентаризации лесных культур, посадочного материала в питомниках, площадей с проведенными мерами содействия естественному лесовосстановлению, ввода молодняка в категорию хозяйственно ценных лесных насаждений, а также выявление и документальное оформление погибших лесных культур, площадей с проведенными мерами содействия естественному лесовосстановлению.

5.3. Лесничий организует учет объектов постоянной лесосеменной базы и обеспечение их сохранности.

5.4. Лесничий организует проведение фенологических наблюдений по учету урожая семян лесных растений.

5.5. Лесничий обеспечивает контроль за использованием районированных и кондиционных семян при проведении мероприятий по лесовосстановлению.

5.6. Проведение мероприятий по уходу за лесами организуется лесничими в соответствии с лесным планом Брянской области, лесохозяйственным регламентом лесничества, а на лесных участках, переданных в аренду, — также с проектом освоения лесов.

5.7. Лесничий обеспечивает реализацию мероприятий по проведению рубок ухода за лесами, в том числе осуществляет назначение лесных насаждений для проведения рубок ухода за лесами, а также иных мероприятий по уходу за лесами в порядке, определенном лесохозяйственным регламентом лесничества и иными нормативными правовыми актами Российской Федерации.

6. Порядок представления лесничими отчетности

6.1. Лесничий ежеквартально, не позднее 15 числа месяца, следующего за отчетным кварталом, представляет уполномоченному органу отчеты об использовании лесов, об охране и защите лесов, о воспроизводстве лесов и лесоразведении по установленным формам. Отчеты формируются лесничим с учетом подаваемых в установленном порядке гражданами и юридическими лицами отчетов об использовании, охране, защите, воспроизводстве лесов, лесоразведении.

6.2. В отчетах лесничего лесничества приводится информация о фактических объемах осуществляемого использования лесов и объемах фактически выполненных мероприятий по охране, защите, воспроизводству лесов и лесовосстановлению за период с начала года до конца отчетного квартала. В четвертом квартале приводится информация за отчетный год. Отчеты представляются на бумажном и электронном носителях.

АДМИНИСТРАЦИЯ БРЯНСКОЙ ОБЛАСТИ
ПОСТАНОВЛЕНИЕ

от 18 февраля 2009 г. **№ 134**

г. Брянск

Об утверждении Порядка предоставления в 2009 году и плановом периоде 2010 года финансовой помощи бюджетам муниципальных образований в форме субсидий на реализацию мероприятий долгосрочной целевой программы энергосбережения Брянской области (2005—2010 годы)

В соответствии со статьями 139, 154 Бюджетного кодекса Российской Федерации, статьей 6 Закона Брянской области от 13 августа 2007 года № 126-З «О межбюджетных отношениях в Брянской области», пунктом 4 статьи 7 Закона Брянской области от 1 декабря 2008 года № 106-З «Об областном бюджете на 2009 год и на плановый период 2010 и 2011 годов», в целях реализации долгосрочной целевой программы энергосбережения Брянской области (2005—2010 годы)

ПОСТАНОВЛЯЮ:

1. Утвердить прилагаемый Порядок предоставления в 2009 году и плановом периоде 2010 года финансовой помощи бюджетам муниципальных образований в форме субсидий на реализацию мероприятий долгосрочной целевой программы энергосбережения Брянской области (2005—2010 годы).

2. Департаменту топливно-энергетического комплекса и жилищно-коммунального хозяйства Брянской области по согласованию с Брянским региональным фондом энергосбережения разработать и утвердить форму соглашения о предоставлении субсидий муниципальным образованиям, форму отчета об использовании субсидий и порядок отбора муниципальных образований для предоставления субсидий.

3. Настоящее постановление вступает в силу с 1 января 2009 года.

4. Признать утратившими силу постановления администрации области: от 21 декабря 2007 года № 1035 «Об утверждении Порядка предоставления и Методики распределения в 2008 году и плановом периоде 2009 и 2010 годов финансовой помощи бюджетам муниципальных образований в форме субсидий на реализацию мероприятий областной целевой программы энергосбережения Брянской области (2005—2010 годы)»;

от 5 мая 2008 года № 450 «О внесении изменения в постановление администрации области от 21 декабря 2007 г. № 1035 «Об утверждении Порядка предоставления и Методики распределения в 2008 году и плановом периоде 2009 и 2010 годов финансовой помощи бюджетам муниципальных образований в форме субсидий на реализацию мероприятий областной целевой программы энергосбережения Брянской области (2005—2010 годы)».

5. Контроль за исполнением настоящего постановления возложить на заместителя Губернатора Брянской области Кузавлёва Е. Д., заместителя Губернатора Брянской области — начальника финансового управления Брянской области Локтикову Е. И.

Губернатор Н. В. ДЕНИН

УТВЕРЖДЕН
постановлением администрации
Брянской области
от 18 февраля 2009 г. № 134

ПОРЯДОК
предоставления в 2009 году и плановом периоде 2010 года финансовой помощи бюджетам муниципальных образований в форме субсидий на реализацию мероприятий долгосрочной целевой программы энергосбережения Брянской области (2005—2010 годы)

1. Настоящий Порядок разработан в целях предоставления в 2009 году и плановом периоде 2010 года финансовой помощи бюджетам муниципальных образований в форме субсидий на реализацию мероприятий долгосрочной целевой программы энергосбережения Брянской области (2005—2010 годы) (далее — субсидии) и определяет цели и условия их предоставления, критерии отбора муниципальных образований для предоставления субсидий, порядок и форму отчета об их использовании.

2. Субсидии предоставляются бюджетам муниципальных образований на реализацию мероприятий долгосрочной целевой программы энергосбережения Брянской области (2005—2010) годы в целях оснащения потребителей средствами учета и регулирования расходов энергоресурсов, оборудованием и средствами энергосберегающей техники.

3. Предоставление субсидий на реализацию мероприятий долгосрочной целевой программы энергосбережения Брянской области (2005—2010 годы) осуществляется при условии обеспечения софинансирования за счет средств местных бюджетов в размере не менее 5 процентов.

4. Критериями отбора муниципальных образований для предоставления субсидий на реализацию мероприятий долгосрочной целевой программы энергосбережения Брянской области (2005—2010 годы) являются:

а) коэффициент эффективности от внедрения мероприятий на объектах муниципальной собственности, равный единице;

б) срок окупаемости от внедрения мероприятий на объектах муниципальной собственности не более 1,5 лет;

в) наличие проектно-сметной документации на проведение мероприятий программы энергосбережения, утвержденной в установленном порядке.

Отбор муниципальных образований для предоставления субсидий проводит департамент топливно-энергетического комплекса и жилищно-коммунального хозяйства Брянской области совместно с Брянским региональным фондом энергосбережения.

5. Главным распорядителем средств областного бюджета по вышеуказанным расходам является департамент топливно-энергетического комплекса и жилищно-коммунального хозяйства Брянской области.

6. Главный распорядитель средств областного бюджета совместно с Брянским региональным фондом энергосбережения на основании заявок муниципальных образований, в соответствии с критериями отбора муниципальных образований определяют перечень объектов, по которым необходимо произвести работы, повышающие эффективность использования топливно-энергетических ресурсов, и на основании их распределяют объемы финансирования по муниципальным образованиям в срок до 1 апреля.

Распределение, перераспределение средств между муниципальными образованиями и перечень объектов утверждаются постановлением администрации области.

7. Финансовое управление Брянской области выделяет главному распорядителю финансовые средства для предоставления субсидий на реализацию мероприятий долгосрочной целевой программы энергосбережения Брянской области (2005—2010 годы) на основании заявки, в соответствии со сводной бюджетной росписью областного бюджета.

8. Главный распорядитель средств областного бюджета на основании соглашений о представлении субсидий в бюджет муниципального образования, заключенных с администрациями муниципальных образований, после представления органами местного самоуправления копий решений о бюджете, в которых предусмотрено софинансирование на реализацию мероприятий долгосрочной целевой программы энергосбережения Брянской области (2005—2010 годы), и копий платежных поручений, подтверждающих факт перечисления средств местного бюджета, перечисляет бюджетные средства в соответствии с уведомлениями о бюджетных ассигнованиях, предусмотренных на цели, указанные в пункте 2 настоящего Порядка, со своего лицевого счета платежными поручениями в доход бюджетов муниципальных образований на счета, открытые для кассового обслуживания исполнения бюджета в территориальных органах Федерального казначейства.

9. Главный распорядитель средств областного бюджета совместно с Брянским региональным фондом энергосбережения по итогам отчетов муниципальных образований об использовании субсидий вправе вносить предложения о перераспределении субсидий между муниципальными образованиями.

10. Органы местного самоуправления муниципальных образований размещают заказы на выполнение работ по мероприятиям долгосрочной целевой программы энергосбережения Брянской области (2005—2010 годы) в соответствии с Федеральным законом от 21 июля 2005 года № 94-ФЗ «О размещении заказов на поставки товаров, выполнение работ, оказание услуг для государственных и муниципальных нужд».

11. Органы местного самоуправления муниципальных образований представляют главному распорядителю средств областного бюджета:

ежеквартальный отчет о целевом использовании бюджетных средств — в срок до 8 числа месяца, следующего за отчетным кварталом;

документы, подтверждающие производимые расходы (протоколы заседаний комиссий по проведению конкурсных торгов, муниципальные контракты, сводные сметные расчеты, акты приемки выполненных работ, счета-фактуры и накладные).

12. Главный распорядитель средств областного бюджета ежеквартально, в срок до 15 числа месяца, следующего за отчетным кварталом, представляет финансовому управлению Брянской области отчет об использовании бюджетных средств по форме согласно приложению к данному Порядку.

13. Субсидии носят целевой характер. В случае использования средств областного бюджета не по целевому назначению соответствующие средства взыскиваются в областной бюджет в порядке, установленном законодательством Российской Федерации.

Остаток средств субсидии по итогам года подлежит направлению в соответствии с нормативными правовыми актами Российской Федерации.

14. Контроль за целевым использованием субсидий осуществляют органы местного самоуправления муниципальных образований и департамент топливно-энергетического комплекса и жилищно-коммунального хозяйства Брянской области.

ПРИЛОЖЕНИЕ
к Порядку предоставления в 2009 году и плановом периоде 2010 года финансовой помощи бюджетам муниципальных образований в форме субсидий на реализацию мероприятий долгосрочной целевой программы энергосбережения Брянской области (2005—2010 годы)

ОТЧЕТ
об использовании бюджетных средств по долгосрочной целевой программе энергосбережения Брянской области (2005—2010 годы)
на 1 _____ 20 ___ года

(с нарастающим итогом)

(тыс. рублей)

№ п. п.	Наименование муниципального образования	Наименование мероприятия и объекта	Профинансировано				Остаток средств областного бюджета в бюджете муниципального образования
			всего		в том числе		
				за счет средств областного бюджета	за счет средств местного бюджета	% софинансирования за счет средств местного бюджета	
1							
2							
3							

Директор департамента: _____ _____
(подпись) (ф., и., о.)

Исполнитель: _____ _____
(подпись) (ф., и., о.)

Тел.: _____

АДМИНИСТРАЦИЯ БРЯНСКОЙ ОБЛАСТИ
ПОСТАНОВЛЕНИЕ

от 18 февраля 2009 г. **№ 137**

г. Брянск

О предоставлении охотничьих угодий Брянской области в долгосрочное пользование ООО ТПК «Лидер»

В соответствии со статьями 36, 37 Федерального закона от 24 апреля 1995 года № 52-ФЗ «О животном мире», экспертным заключением управления по охране, контролю и регулированию использования объектов животного мира и водных биологических ресурсов Брянской области, решением областной конкурсной комиссии по предоставлению территорий, акваторий, необходимых для осуществления пользования животным миром, в Брянской области от 15 января 2009 года № 4, в целях обеспечения условий для охраны и воспроизводства животного мира

ПОСТАНОВЛЯЮ:

1. Предоставить ООО ТПК «Лидер» в долгосрочное пользование сроком на 10 лет территорию охотничьих угодий для осуществления пользования животным миром площадью 7,4 тыс. га в границах согласно приложению.

2. Управлению по охране, контролю и регулированию использования объектов животного мира и водных биологических ресурсов Брянской области на основании настоящего постановления заключить с ООО ТПК «Лидер» договор о предоставлении указанной территории для осуществления пользования животным миром и выдать долгосрочную лицензию на пользование объектами животного мира.

3. Контроль за исполнением постановления возложить на заместителя Губернатора Брянской области — председателя комитета по сельскому хозяйству и продовольствию Брянской области Симоненко Н. К.

Губернатор Н. В. ДЕНИН

ПРИЛОЖЕНИЕ
к постановлению администрации
Брянской области
от 18 февраля 2009 г. № 137

Описание границ территории, предоставленной ООО ТПК «Лидер» для осуществления пользования животным миром

В Унечском районе.
Общая площадь — 7,4 тыс. га.

Границы территории:
северная — от д. Робчик по железной дороге Гомель — Брянск до ст. Коробоничи;
восточная — от ст. Коробоничи на юг по границе с Унечским охотобществом по реке Черная до населенного пункта Первомайский, далее через этот населенный пункт до пересечения с автодорогой Чернятка — Первомайский и по этой дороге на юго-восток до дороги Березино — Аленовка и далее по шоссе Брянск — Гомель;
южная — от места пересечения дороги Березино — Аленовка с шоссе Брянск — Гомель и далее по шоссе на запад до населенного пункта Куровщина;
западная — от шоссе Брянск — Гомель в районе населенного пункта Куровщина на северо-запад по ручью Куровщина до его впадения в реку Унеча, далее по реке Унеча до населенного пункта Робчик.

АДМИНИСТРАЦИЯ БРЯНСКОЙ ОБЛАСТИ
ПОСТАНОВЛЕНИЕ

от 18 февраля 2009 г. **№ 138**
г. Брянск

О критериях сохранения в государственной собственности Брянской области государственных унитарных предприятий Брянской области

В соответствии с Федеральным законом от 6 октября 1999 года № 184-ФЗ «Об общих принципах организации законодательных (представительных) и исполнительных органов государственной власти субъектов Российской Федерации», Уставом Брянской области, Законом Брянской области от 29 декабря 1997 года № 41-З «О государственной собственности Брянской области», в целях формирования оптимального состава государственной собственности Брянской области, максимальным образом соответствующего полномочиям Брянской области,
ПОСТАНОВЛЯЮ:

1. Утвердить прилагаемые критерии сохранения в государственной собственности Брянской области государственных унитарных предприятий Брянской области на основе оценки бюджетной и социальной эффективности их деятельности.
2. Установить, что:
2.1. Сохранению в государственной собственности Брянской области подлежат государственные унитарные предприятия Брянской области, деятельность которых является социально эффективной и (или) бюджетно-эффективной.
2.2. Государственные унитарные предприятия Брянской области, не соответствующие критериям, установленным настоящим постановлением, подлежат приватизации, ликвидации либо реорганизации.
2.3. Государственные унитарные предприятия Брянской области, соответствующие критериям, установленным настоящим постановлением, могут быть приватизированы, ликвидированы либо реорганизованы в порядке, установленном законодательством Брянской области.
3. Настоящее постановление вступает в силу со дня его официального опубликования.
4. Контроль за исполнением постановления возложить на временно исполняющего обязанности заместителя Губернатора Брянской области — председателя комитета по экономической политике Брянской области Ковалевского В. В.

Губернатор Н. В. ДЕНИН

УТВЕРЖДЕНЫ
постановлением администрации
Брянской области
от 18 февраля 2009 г. № 138

КРИТЕРИИ сохранения в государственной собственности Брянской области государственных унитарных предприятий Брянской области на основе оценки бюджетной и социальной эффективности их деятельности

1. Критерии сохранения в государственной собственности Брянской области государственных унитарных предприятий Брянской области основываются на оценке бюджетной и социальной эффективности их деятельности.
2. Оценка бюджетной и социальной эффективности деятельности государственных унитарных предприятий является необходимым и достаточным условием для принятия управленческих решений, направленных на повышение эффективности использования собственности Брянской области и сохранение в ее составе государственных унитарных предприятий.

3. Бюджетная и социальная эффективность деятельности государственных унитарных предприятий Брянской области может варьироваться от первого до третьего уровня.

4. Определение уровней бюджетной и социальной эффективности деятельности государственных унитарных предприятий Брянской области осуществляется в соответствии с пунктами 9—10 настоящих критериев.

5. Критериями, выполнение одного из которых является обязательным для сохранения в собственности Брянской области государственных унитарных предприятий Брянской области, выступают следующие сочетания бюджетной и социальной эффективности деятельности областных государственных унитарных предприятий:

первый уровень социальной эффективности при любом уровне бюджетной эффективности;

второй уровень социальной эффективности при уровне бюджетной эффективности не ниже второго;

третий уровень социальной эффективности при уровне бюджетной эффективности не ниже первого.

6. Оценка социальной и бюджетной эффективности деятельности государственных унитарных предприятий Брянской области проводится отраслевыми органами исполнительной власти Брянской области, имеющими подведомственные государственные унитарные предприятия, совместно с комитетом по экономической политике Брянской области ежегодно по результатам рассмотрения годовой отчетности о деятельности и долговых обязательствах государственных унитарных предприятий, а также в случае необходимости принятия решения о сохранении в государственной собственности государственных унитарных предприятий.

7. Итоги оценки социальной и бюджетной эффективности деятельности государственных унитарных предприятий рассматриваются на заседании совета по вопросам деятельности государственных унитарных предприятий и организаций, доля уставного капитала которых находится в собственности Брянской области. По итогам рассмотрения советом вырабатываются предложения по сохранению в собственности Брянской области государственных унитарных предприятий, их приватизации, ликвидации либо реорганизации в порядке, установленном законодательством. Итоги оценки и выработанные предложения комитет по экономической политике Брянской области представляет Губернатору Брянской области ежегодно, в срок до 1 июля.

8. Бюджетная эффективность деятельности государственных унитарных предприятий Брянской области оценивается на основе следующих показателей:

а) чистого дохода областного бюджета, который определяется как разница между доходами областного бюджета, связанными с деятельностью государственных унитарных предприятий, и расходами областного бюджета, связанными с оказанием финансовой поддержки государственным унитарным предприятиям;

б) чистой прибыли (убытка) предприятия;

в) стоимости чистых активов предприятия, определяемой в порядке, установленном Министерством финансов Российской Федерации;

г) просроченной кредиторской задолженности государственного унитарного предприятия.

9. Уровень бюджетной эффективности деятельности государственных унитарных предприятий Брянской области определяется в зависимости от значений и динамики вышеуказанных показателей в соответствии с таблицей 1.

Таблица 1. Уровни бюджетной эффективности деятельности государственных унитарных предприятий Брянской области

Уровень бюджетной эффективности	Интерпретация	Значения показателей оценки	Присутствие «+», отсутствие «-»
Первый уровень	высокая бюджетная эффективность	Деятельность предприятия удовлетворяет следующим условиям: рост значений показателей оценки (подпункты «а», «б», «в» п. 8 приложения к настоящему постановлению) в отчетном году по сравнению с предшествующим ему годом либо в сравнении с результатами двухлетней давности; стоимость чистых активов предприятия по итогам отчетного года равна или превышает 100 тыс. руб.; отсутствие просроченной кредиторской задолженности	
Второй уровень	положительная бюджетная эффективность	Деятельность предприятия удовлетворяет следующим условиям: наличие чистой прибыли предприятия по итогам отчетного года либо года, предшествующего отчетному; стоимость чистых активов предприятия по итогам отчетного года равна или превышает 100 тыс. руб.; позитивная динамика просроченной кредиторской задолженности	
Третий уровень	отрицательная бюджетная эффективность	Деятельность предприятия удовлетворяет одному из следующих условий: наличие убытков предприятия по результатам отчетного года; стоимость чистых активов предприятия по итогам отчетного года составляет менее 100 тыс. руб.; негативная динамика просроченной кредиторской задолженности	

10. Уровень социальной эффективности деятельности государственных унитарных предприятий Брянской области определяется на основе оценки значимости данной деятельности для обеспечения полномочий органов государственной власти Брянской области в соответствии с Федеральным законом от 6 октября 1999 года № 184-ФЗ «Об общих принципах организации законодательных (представительных) и исполнительных органов государственной власти субъектов Российской Федерации», а также сохранения социальной стабильности в Брянской области в соответствии с таблицей 2.

Таблица 2. Уровни социальной эффективности деятельности государственных унитарных предприятий Брянской области

Уровень социальной эффективности	Интерпретация	Критерии социальной эффективности	Присутствие «+», отсутствие «-»
Первый уровень	высокая социальная эффективность	Деятельность предприятия удовлетворяет одному из следующих условий: а) осуществляемая государственным унитарным предприятием Брянской области деятельность может выполняться только государственными унитарными предприятиями в соответствии с законодательством; б) не менее 25 процентов выручки предприятия за последний отчетный год составляет выручка от предоставления государственных услуг и (или) обеспечения деятельности государственных учреждений Брянской области, и (или) обеспечения осуществления полномочий, возложенных на Брянскую область; в) деятельность предприятия непосредственно связана с реализацией приоритетных национальных проектов, федеральных и областных долгосрочных целевых программ; г) предприятие выполняет общественно значимые работы и предоставляет услуги по: изготовлению медицинских препаратов; изготовлению технических средств и материалов, которые могут быть использованы исключительно для профилактики инвалидности или реабилитации инвалидов; перевозке пассажиров; оказанию услуг в сферах образования, культуры и искусства; предоставлению в пользование помещений бюджетным учреждениям; обеспечению эксплуатации и сохранности объектов государственной собственности; производству и реализации хлебобулочных изделий	
Второй уровень	положительная социальная эффективность	Деятельность предприятия удовлетворяет следующим условиям: а) деятельность предприятия соответствует полномочиям органов государственной власти Брянской области (в соответствии с Федеральным законом «Об общих принципах организации законодательных (представительных) и исполнительных органов государственной власти субъектов Российской Федерации»); б) среднесписочная численность работников вставляет более 25 человек (по итогам отчетного года); в) предприятие реализует на территории Брянской области социальные программы общей стоимостью не менее 500 тыс. руб. (по итогам отчетного года) за счет прибыли, остающейся в распоряжении предприятия	
Третий уровень	нейтральная социальная эффективность	деятельность предприятия соответствует полномочиям органов государственной власти Брянской области (в соответствии с Федеральным законом «Об общих принципах организации законодательных (представительных) и исполнительных органов государственной власти субъектов Российской Федерации»), но не удовлетворяет условиям первого и второго уровня социальной эффективности	

АДМИНИСТРАЦИЯ БРЯНСКОЙ ОБЛАСТИ
ПОСТАНОВЛЕНИЕ

от 18 февраля 2009 г. **№ 139**

г. Брянск

О внесении изменений в постановление администрации области от 28 июня 2007 года № 488 «О мерах по снижению и ликвидации просроченной кредиторской задолженности»

В целях упорядочения работы с кредиторской задолженностью на муниципальном уровне
ПОСТАНОВЛЯЮ:

1. Внести в постановление администрации области от 28 июня 2007 года № 488 «О мерах по снижению и ликвидации просроченной кредиторской задолженности» (с учетом изменений, внесенных постановлением администрации области от 12 октября 2007 года № 811) следующие изменения:

1.1. Дополнить постановление пунктами 2—4 следующего содержания:

«2. Рекомендовать органам местного самоуправления области принять нормативные правовые акты, регламентирующие аналогичный Порядок проведения мониторинга и урегулирования просроченной кредиторской задолженности муниципальных учреждений и муниципальных унитарных предприятий, а также план мероприятий по реструктуризации просроченной кредиторской задолженности муниципальных учреждений и муниципальных унитарных предприятий, её переоформлению, формированию системы оперативной отчетности о состоянии кредиторской задолженности.

3. Главам муниципальных районов и городских округов представлять финансовому управлению Брянской области отчетность о просроченной кредиторской задолженности муниципальных районов и поселений, городских округов, прошедшей процедуру проверки, ежеквартально, до 15 числа месяца, следующего за отчетным кварталом, по форме согласно приложению.

4. Настоящее постановление опубликовать в средствах массовой информации и на официальном сайте администрации Брянской области в сети «Интернет».

1.2. Дополнить постановление формой отчетности о просроченной кредиторской задолженности, прошедшей процедуру проверки, изложив её в прилагаемой редакции.

1.3. Пункт 2 постановления считать пунктом 5 и изложить в следующей редакции:

«5. Контроль за исполнением настоящего постановления возложить на заместителя Губернатора Брянской области — начальника финансового управления Брянской области Локтикову Е. И. и временно исполняющего обязанности заместителя Губернатора Брянской области — председателя комитета по экономической политике Брянской области Ковалевского В. В.».

2. Контроль за исполнением настоящего постановления возложить на заместителя Губернатора Брянской области — начальника финансового управления Брянской области Локтикову Е. И. и временно исполняющего обязанности заместителя Губернатора Брянской области — председателя комитета по экономической политике Брянской области Ковалевского В. В.

Губернатор Н. В. ДЕНИН

ПРИЛОЖЕНИЕ
к постановлению администрации
Брянской области
от 18 февраля 2009 г. № 139

(приложение к постановлению
администрации области от 28 июня
2007 года № 488 «О мерах по снижению
и ликвидации просроченной
кредиторской задолженности»)

Форма
отчетности* о просроченной кредиторской задолженности, прошедшей процедуру проверки

В ходе проверки просроченной кредиторской задолженности муниципальных учреждений муниципального образования (муниципального района, поселения, городского округа) _____ по состоянию на «___» _____ 20 __ года (указывается дата сверки задолженности) выявлена следующая задолженность:

1. Санкционированная задолженность

Наименование муниципального образования	Код бюджетной классификации					Реквизиты акта сверки или иного подтверждающего документа (рублей)	Предмет задолженности	Наименование должника (учреждения)	Наименование кредитора (организации)	Объем задолженности в соответствии с актом сверки	Причины образования задолженности
	Рз	ПР	ЦСР	ВР	Эк.						
						Итого	×	×	×		×

2. Несанкционированная задолженность

Наименование муниципального образования	Код бюджетной классификации					Реквизиты акта сверки или иного подтверждающего документа (рублей)	Предмет задолженности	Наименование должника (учреждения)	Наименование кредитора (организации)	Объем задолженности в соответствии с актом сверки	Причины образования задолженности
	Рз	ПР	ЦСР	ВР	Эк.						
						Итого	×	×	×		×

3. Задолженность, требующая уточнения

Наименование муниципального образования	Код бюджетной классификации					Реквизиты акта сверки или иного подтверждающего документа (рублей)	Предмет задолженности	Наименование должника (учреждения)	Наименование кредитора (организации)	Объем задолженности в соответствии с актом сверки	Причины образования задолженности
	Рз	ПР	ЦСР	ВР	Эк.						
						Итого	×	×	×		×

Сведения об объеме задолженности приведены в сумме основного долга.

По итогам проверки общий объем просроченной кредиторской задолженности по состоянию на отчетную дату составил _____, в том числе:

просроченная санкционированная кредиторская задолженность _____;

просроченная несанкционированная кредиторская задолженность _____;

требующая уточнения просроченная кредиторская задолженность _____.

Руководитель органа, осуществившего проверку

_____

«____» _____ 20 ___ г.

М.П.

* Заполняется отдельно по каждому муниципальному району, поселению, городскому округу.

АДМИНИСТРАЦИЯ БРЯНСКОЙ ОБЛАСТИ
ПОСТАНОВЛЕНИЕ

от 28 июня 2007 г. **№ 488**

г. Брянск

О мерах по снижению и ликвидации просроченной кредиторской задолженности

В соответствии с постановлением администрации области от 24 октября 2005 г. № 560 «Об утверждении программы реформирования системы управления общественными финансами Брянской области», а также в целях создания системы мониторинга просроченной кредиторской задолженности бюджета Брянской области и ее дальнейшей ликвидации

ПОСТАНОВЛЯЮ:

1. Утвердить прилагаемые:

Порядок проведения мониторинга и урегулирования просроченной кредиторской задолженности государственных учреждений Брянской области;

Порядок проведения мониторинга и урегулирования просроченной кредиторской задолженности государственных унитарных предприятий Брянской области;

план мероприятий по реструктуризации просроченной кредиторской задолженности государственных учреждений и государственных унитарных предприятий Брянской области, ее переоформлению, формированию системы оперативной отчетности о состоянии кредиторской задолженности.

2. Контроль за исполнением настоящего постановления возложить на заместителя Губернатора области, начальника финансового управления Брянской области Локтикову Е. И.

Губернатор Н. В. ДЕНИН

УТВЕРЖДЕН
постановлением администрации
Брянской области
от 28 июня 2007 г. № 488

ПОРЯДОК
проведения мониторинга и урегулирования просроченной кредиторской задолженности государственных учреждений Брянской области

1. Основные положения

Настоящий Порядок проведения мониторинга и урегулирования просроченной кредиторской задолженности государственных учреждений Брянской области (далее — Порядок) разработан в целях предотвращения, снижения и ликвидации просроченной кредиторской задолженности государственных учреждений, снижения рисков возникновения финансовых потерь и иных не предусмотренных бюджетом обязательств путем создания системы мониторинга и управления просроченной кредиторской задолженностью. Настоящий Порядок не распространяется на кредиторскую задолженность по налоговым и неналоговым платежам в бюджетную систему.

2. Основные понятия и определения

В настоящем Порядке используются следующие понятия и определения:

просроченная кредиторская задолженность — задолженность областных государственных учреждений с истекшими сроками погашения в соответствии с государственным контрактом (договором), а при их отсутствии — по истечении одного месяца с момента принятия обязательства к учету;

просроченная санкционированная кредиторская задолженность — задолженность, возникшая в результате сокращения объема бюджетных ассигнований в результате сокращения расходов областного бюджета, недофинансирования или сокращения лимитов бюджетных обязательств в результате блокировки расходов после заключения государственными учреждениями Брянской области соответствующих государственных контрактов (договоров) на поставку товаров (выполнение работ, оказание услуг);

просроченная несанкционированная кредиторская задолженность — задолженность, возникшая в результате принятия государственными учреждениями обязательств, вытекающих из государственных контрактов (договоров) на поставку товаров (выполнение работ, оказание услуг) для нужд Брянской области, сверх утвержденных им лимитов бюджетных обязательств;

требующая уточнения просроченная кредиторская задолженность — задолженность, по которой сроки исковой давности по ее взысканию, определяемые гражданским законодательством Российской Федерации на отчетную дату, истекли.

3. Инвентаризация просроченной кредиторской задолженности

Инвентаризация просроченной кредиторской задолженности проводится государственными учреждениями Брянской области, в том числе главными распорядителями средств областного бюджета, являющимися бюджетными учреждениями (далее — бюджетные учреждения), ежеквартально.

В этих целях бюджетные учреждения проводят инвентаризацию просроченной кредиторской задолженности, результаты которой представляются главному распорядителю средств областного бюджета (далее — главный распорядитель) по прилагаемой форме № 1 до 15 числа месяца, следующего за отчетным кварталом. Аналогичную работу бюджетные учреждения проводят и по средствам от предпринимательской и иной приносящей доход деятельности, результаты которой представляются главному распорядителю по прилагаемой форме № 1 до 20 числа месяца, следующего за отчетным кварталом.

В объем задолженности включается основная сумма просроченной кредиторской задолженности (далее — задолженность) по государственному контракту (договору). Штрафные санкции, предъявленные бюджетному учреждению за несвоевременную оплату поставленных товаров (выполненных работ, оказанных услуг) в соответствии с условиями государственных контрактов (договоров), не включаются в основную сумму задолженности.

Сведения, отраженные в прилагаемой форме № 1, должны быть подтверждены документально. Для этого бюджетные учреждения формируют по каждому государственному контракту (договору), по которому имеется задолженность, пакет документов в двух экземплярах, включающий в себя:

сопроводительное письмо;

копию акта сверки задолженности в рамках государственного контракта (договора) по прилагаемой форме № 2;

копию заключенного государственного контракта (договора) на поставку товаров (выполнение работ, оказание услуг), а при его отсутствии — копии счетов-фактур;

в случае возникновения задолженности по оплате труда, начислениям на оплату труда — информацию с указанием объемов требуемых расходов, бюджетных ассигнований и лимитов бюджетных обязательств с обоснованием причин возникновения задолженности. При этом задолженность по оплате труда не является просроченной, если на отчетную дату срок ее выплаты не наступил.

При необходимости главный распорядитель имеет право запросить копии товарно-транспортных накладных согласно имеющимся государственным контрактам (договорам), копии актов приемки товаров, работ и услуг, подписанных сторонами государственного контракта (договора).

Общая сумма задолженности по всем представленным документам не должна превышать суммы задолженности, отраженной в бухгалтерской отчетности бюджетного учреждения на отчетную дату.

4. Проверка просроченной кредиторской задолженности

Главные распорядители осуществляют проверку представленных подведомственными бюджетными учреждениями документов на предмет обоснованности возникновения просроченной кредиторской задолженности и достоверности отражения ее в отчетности.

Главный распорядитель до 25 числа месяца, следующего за отчетным кварталом, в случае необходимости доработки возвращает бюджетным учреждениям пакет документов с указанием причин возврата в случаях:

превышения общей суммы задолженности по всем представленным документам над суммой задолженности, отраженной в бухгалтерской отчетности бюджетного учреждения на отчетную дату;

представления пакета документов не в полном объеме.

Бюджетные учреждения после устранения замечаний повторно представляют пакет документов главному распорядителю до 27 числа месяца, следующего за отчетным кварталом.

По результатам проверки задолженность признается санкционированной либо несанкционированной, либо требующей уточнения, о чем на представленном пакете документов главным распорядителем делается отметка с указанием даты проверки и ее результатов.

По итогам проведения проверки задолженности главный распорядитель до 30 числа месяца, следующего за отчетным кварталом, для каждого подведомственного бюджетного учреждения готовит предложения в письменном виде о мерах, направленных на снижение или ликвидацию задолженности.

5. Учет просроченной кредиторской задолженности

Главные распорядители до 30 числа месяца, следующего за отчетным кварталом, представляют в финансовое управление Брянской области сведения о задолженности, прошедшей процедуру проверки, в разрезе подведомственных бюджетных учреждений для ее обобщения и анализа.

Общая сумма задолженности не должна превышать сумму задолженности, отраженную в бухгалтерской отчетности главного распорядителя на отчетную дату.

6. Мероприятия по сокращению, ликвидации и реструктуризации просроченной кредиторской задолженности

Санкционированная задолженность принимается к погашению за счет ассигнований, предусмотренных субъекту бюджетного планирования в областном бюджете на очередной финансовый год.

Задолженность, требующая уточнения, подлежит в установленном порядке списанию в случае истечения сроков исковой давности, определенных гражданским законодательством Российской Федерации.

В отношении задолженности, срок погашения которой составляет более одного года, но не превышает срока исковой давности, определенного гражданским законодательством Российской Федерации, бюджетные учреждения принимают меры к заключению с кредитором соглашения о реструктуризации просроченной кредиторской задолженности (далее — соглашение) по примерной прилагаемой форме № 3 с оформлением графика погашения просроченной кредиторской задолженности согласно приложению.

О принятых мерах бюджетные учреждения сообщают главным распорядителям одновременно с представлением пакета документов по инвентаризации задолженности текущего квартала, которые в свою очередь уведомляют финансовое управление Брянской области.

В случае если кредитор отказался от реструктуризации задолженности, бюджетные учреждения запрашивают письменное уведомление об их отказе от реструктуризации.

7. Ответственность за возникновение несанкционированной кредиторской задолженности и невыполнение мероприятий по сокращению и ликвидации просроченной кредиторской задолженности

Руководители и должностные лица бюджетных учреждений несут ответственность за возникновение несанкционированной задолженности и невыполнение мероприятий по сокращению или ликвидации просроченной кредиторской задолженности в соответствии с нормами действующего законодательства и положениями трудовых договоров. После предварительного согласования главными распорядителями и бюджетными учреждениями объемов несанкционированной кредиторской задолженности и источников ее погашения главными распорядителями в рамках их предельных бюджетов вносятся предложения в финансовое управление Брянской области о возможностях ее погашения.

8. Публикация в средствах массовой информации и сети «Интернет» информации о состоянии просроченной кредиторской задолженности

Результаты мониторинга задолженности подлежат обязательной публикации в средствах массовой информации и сети «Интернет» в разрезе бюджетных учреждений.

ФОРМА № 1

СВЕДЕНИЯ
о просроченной кредиторской задолженности, прошедшей процедуру проверки

В ходе проверки просроченной кредиторской задолженности государственных учреждений Брянской области, подведомственных главному распорядителю _____, по состоянию на «____» _____ 200 __ года (указывается дата сверки задолженности) выявлена следующая задолженность:

1. Санкционированная задолженность

Наименование главного распорядителя (ГРБС)	Код ГРБС	Код бюджетной классификации					Реквизиты акта сверки или иного подтверждающего документа	Предмет задолженности	Наименование должника (учреждения)	Наименование кредитора (организации)	Объем задолженности в соответствии с актом сверки (рублей)	Причины образования задолженности
		Рз	ПР	ЦСР	ВР	Эк.						
							Итого	×	×	×		×

2. Несанкционированная задолженность

Наименование главного распорядителя (ГРБС)	Код ГРБС	Код бюджетной классификации					Реквизиты акта сверки или иного подтверждающего документа	Предмет задолженности	Наименование должника (учреждения)	Наименование кредитора (организации)	Объем задолженности в соответствии с актом сверки (рублей)	Причины образования задолженности
		Рз	ПР	ЦСР	ВР	Эк.						
							Итого	×	×	×		×

3. Задолженность, требующая уточнения

Наименование главного распорядителя (ГРБС)	Код ГРБС	Код бюджетной классификации					Реквизиты акта сверки или иного подтверждающего документа	Предмет задолженности	Наименование должника (учреждения)	Наименование кредитора (организации)	Объем задолженности в соответствии с актом сверки (рублей)	Причины образования задолженности
		Рз	ПР	ЦСР	ВР	Эк.						
							Итого	×	×	×		×

Сведения об объеме задолженности приведены в сумме основного долга.

По итогам проверки общий объем просроченной кредиторской задолженности по состоянию на отчетную дату составил _____, в том числе:

просроченная санкционированная кредиторская задолженность _____,

просроченная несанкционированная кредиторская задолженность _____,

требующая уточнения просроченная кредиторская задолженности _____.

Руководитель органа, осуществившего проверку

_____

«_____» _____ 200 __ г.

М. П.

ФОРМА № 2

АКТ
сверки просроченной кредиторской задолженности

«_____» _____ 200 ___ г. № _____

Настоящий акт составлен представителем _____ (указывается наименование бюджетного учреждения) и представителем _____ (указывается наименование хозяйствующего субъекта — кредитора) в том, что в результате сверки расчетов по государственному контракту (договору) _____ (указываются реквизиты контракта или договора на поставку товаров, работ, услуг) _____ (указывается предмет госконтракта (договора)) по состоянию на _____ имеется просроченная кредиторская задолженность в объеме _____ рублей. Объем просроченной кредиторской задолженности определен в соответствии с условиями госконтракта (договора) и совершенными расчетами между сторонами госконтракта (договора):

Объем обязательства по государственному контракту (договору) — _____. Оплачено за предыдущие периоды (основная сумма обязательств) _____. Остаточный объем обязательства (основная сумма обязательств) — _____.

Руководитель организации-должника

Главный бухгалтер

«_____» _____ 200 __ г.

М. П.

Руководитель организации-кредитора

Главный бухгалтер

«_____» _____ 200 __ г.

М. П.

ФОРМА № 3

Примерная форма
Соглашения о реструктуризации просроченной кредиторской задолженности

«_____» _____ 200 __ г. № _____

Главный распорядитель средств областного бюджета _____, именуемый в дальнейшем «Главный распорядитель», в лице _____, действующего на основании _____, и _____ (указывается наименование кредитора), именуемый в дальнейшем «Кредитор», в лице (должность, ф., и., о.) _____ _____, действующего на основании _____ (указывается наименование бюджетного учреждения), именуемый в дальнейшем «Должник», в лице (должность, ф., и., о.) _____, действующего на основании _____, в соответствии с Порядком проведения мониторинга и урегулирования просроченной кредиторской задолженности государственных учреждений Брянской области, утвержденным постановлением администрации Брянской области от 28 июня 2007 г. № 488 (далее — Порядок), заключили настоящее Соглашение о нижеследующем.

1. Предмет Соглашения

Предметом настоящего Соглашения является выделение средств областного бюджета в сумме _____ рублей на погашение просроченной кредиторской задолженности в пределах средств, утвержденных бюджетной росписью на _____ год, по государственному контракту(ам) (договору(ам) на поставку товаров (работ, услуг)) _____ (указываются реквизиты государственного контракта(ов) или договора(ов) на поставку товаров, работ, услуг), заключенному(ым) между _____ (указываются наименование получателя бюджетных средств, заключившего государственные контракты (договоры)) и Кредитором, подтвержденной актом(ами) сверки по состоянию на _____ 200 __ г., прошедшим(и) процедуру проверки в соответствии с Порядком и графиком погашения просроченной кредиторской задолженности, являющимися неотъемлемой частью настоящего Соглашения.

2. Права и обязанности Сторон

2.1. Главный распорядитель перечисляет _____ (указать наименование организации — должника) денежные средства, указанные в пункте 1 настоящего Соглашения, в сроки в соответствии с графиком погашения просроченной кредиторской задолженности, который является неотъемлемой частью настоящего Соглашения.

2.2. Должник обеспечивает своевременное перечисление Кредитору средств, указанных в пункте 1 настоящего Соглашения.

2.3. Кредитор в трехдневный срок с момента заключения настоящего Соглашения обязуется отозвать все предъявленные им к Должнику исполнительные листы.

3. Условия погашения просроченной кредиторской задолженности

3.1. Погашение просроченной кредиторской задолженности осуществляется Должником платежным поручением на счет № _____ в _____ (указываются реквизиты банковского счета Кредитора).

3.2. С момента вступления в силу настоящего Соглашения обязательства Должника по государственному контракту(ам) (договору(ам)) прекращаются.

4. Ответственность Сторон

По настоящему Соглашению Стороны несут ответственность в соответствии с действующим законодательством.

5. Внесение изменений и дополнений

По взаимному согласию Сторон в настоящее Соглашение могут быть внесены изменения (дополнения), являющиеся с момента их подписания уполномоченными на то лицами неотъемлемой частью настоящего Соглашения.

6. Срок действия и порядок досрочного расторжения Соглашения

6.1. Действие настоящего Соглашения вступает в силу с момента подписания Сторонами и прекращается после полного исполнения обязательств Сторонами.

6.2. Настоящее Соглашение может быть расторгнуто досрочно по согласованию Сторон на основе письменного соглашения.

7. Разрешение споров

Не урегулированные сторонами споры и разногласия, возникающие при исполнении настоящего Соглашения или в связи с ним, рассматриваются в предусмотренном действующим законодательством порядке.

Соглашение подготовлено на _____ листах по одному экземпляру для каждой из Сторон.

8. Юридические адреса и платежные реквизиты Сторон

Главный распорядитель:

_____ (ф., и., о.)
(руководитель)

«_____» _____ 200 __ г.

М. П.

Кредитор:

_____ (ф., и., о.)
(руководитель)

«_____» _____ 200 __ г.

М. П.

Должник:
(наименование и реквизиты организации)

_____ (ф., и., о.)
(руководитель)

«____» _____ 200 __ г.

М. П.

Согласовано:

Финансовое управление Брянской области

_____ (ф., и., о.)
(руководитель)

«_____» _____ 200 __ г.

М. П.

ПРИЛОЖЕНИЕ
к Порядку проведения мониторинга
и урегулирования просроченной
кредиторской задолженности
государственных учреждений
Брянской области

ГРАФИК
погашения просроченной кредиторской задолженности

Срок погашения задолженности	Сумма задолженности (рублей)

Главный распорядитель:

_____ (ф., и., о.)
(руководитель)

«_____» _____ 200 ___ г.

М. П.

Кредитор:

_____ (ф., и., о.)
(руководитель)

«_____» _____ 200 ___ г.

М. П.

Должник:

_____ (ф., и., о.)
(руководитель)

«_____» _____ 200 ___ г.

М. П.

УТВЕРЖДЕН
постановлением администрации
Брянской области
от 28 июня 2007 г. № 488

ПОРЯДОК
проведения мониторинга и урегулирования просроченной кредиторской задолженности государственных унитарных предприятий Брянской области

1. Основные положения

Настоящий Порядок проведения мониторинга и урегулирования просроченной кредиторской задолженности областных государственных унитарных предприятий (далее — Порядок) подготовлен в целях:

обеспечения повышения платежеспособности областных государственных унитарных предприятий (далее — предприятия);

снижения рисков утраты государственного имущества в связи с признанием предприятий неплатежеспособными;

снижения кредиторской задолженности или ликвидации просроченной кредиторской задолженности предприятий;

обеспечения бесперебойной работы предприятий.

Достижение этих целей обеспечивается за счет мониторинга и урегулирования просроченной кредиторской задолженности.

2. Основные понятия и определения

В настоящем Порядке используются следующие понятия:

кредиторская задолженность предприятий — задолженность,

отражаемая в бухгалтерской отчетности предприятий;

просроченная кредиторская задолженность — задолженность предприятий с истекшими сроками погашения в соответствии с договором (государственным контрактом), а при их отсутствии — по истечении одного месяца с момента принятия задолженности к учету.

3. Инвентаризация кредиторской задолженности

Инвентаризация кредиторской задолженности проводится предприятиями. Сведения о кредиторской задолженности по результатам инвентаризации оформляются по прилагаемой форме и представляются государственными унитарными предприятиями в соответствии с постановлением администрации области от 14 февраля 2003 г. № 78 «О мерах по повышению эффективности управления государственными унитарными предприятиями областной собственности» в органы исполнительной власти Брянской области отраслевой компетенции.

По каждому договору (государственному контракту), по которому имеется просроченная кредиторская задолженность, предприятия формируют пакет документов, включающий в себя:

копию заключенного договора (государственного контракта) на поставку товаров (выполнение работ, оказание услуг);

письменное обоснование причин возникновения задолженности;

в случае возникновения задолженности по оплате труда, начислениям на оплату труда — информацию с указанием объема фактических расходов, объема поступивших средств. При этом задолженность по оплате труда не является просроченной, если на отчетную дату срок ее выплаты не наступил;

копии выставленных предприятию счетов на оплату за фактически поставленные товары (выполненные работы, оказанные услуги).

4. Проверка и анализ сведений о просроченной кредиторской задолженности

Представленные предприятиями сведения о просроченной кредиторской задолженности по прилагаемой форме, а также прилагаемые к ним документы проходят процедуру проверки. Проверка проводится по подведомственным предприятиям соответствующими отраслевыми органами исполнительной власти Брянской области.

Предметом проверки является:

объем просроченной кредиторской задолженности;

обоснованность просроченной кредиторской задолженности.

В объем кредиторской задолженности должна быть включена основная просроченная кредиторская задолженность по договору (государственному контракту). Штрафные санкции, начисленные в соответствии с условиями договоров (государственных контрактов), оплата которых не была произведена в установленный срок, в сумму основной задолженности не включаются.

Объем задолженности проверяется на основании документов, подтверждающих факт выполнения поставщиком условий договора (госконтракта). В объем задолженности должна быть включена задолженность, отраженная в бухгалтерском учете.

Проверка обоснованности просроченной кредиторской задолженности проводится путем оформления соответствующего акта сверки на основе представленного пакета документов.

По результатам проверки обоснованности просроченной кредиторской задолженности соответствующие органы исполнительной власти отраслевой компетенции готовят предложения в управление имущественных отношений Брянской области.

5. Порядок представления сведений о состоянии просроченной кредиторской задолженности и предложений, направленных на ее снижение и ликвидацию

Сведения о состоянии просроченной кредиторской задолженности ежеквартально представляются соответствующими отраслевыми органами исполнительной власти Брянской области (по каждому подведомственному предприятию) в управление имущественных отношений Брянской области вместе с предложениями, направленными на снижение или ликвидацию просроченной кредиторской задолженности.

Управление имущественных отношений Брянской области обобщает полученные сведения и готовит сводный отчет для представления в финансовое управление Брянской области.

В финансовом управлении Брянской области документы, представленные управлением имущественных отношений Брянской области, проходят процедуру анализа на предмет полноты и объемов просроченной кредиторской задолженности.

6. Урегулирование задолженности

Урегулирование просроченной кредиторской задолженности предприятий осуществляется путем единовременного погашения задолженности. В случае недостаточности средств для единовременного погашения просроченной кредиторской задолженности предприятие принимает меры к заключению с кредитором соглашения о реструктуризации просроченной кредиторской задолженности с составлением графика ее погашения.

План мероприятий по урегулированию просроченной кредиторской задолженности, утвержденный руководителями предприятий, доводится до сведения соответствующих отраслевых органов исполнительной власти.

Соответствующие отраслевые органы исполнительной власти представляют информацию по урегулированию просроченной кредиторской задолженности предприятиями в управление имущественных отношений Брянской области, которое уведомляет об этом финансовое управление Брянской области.

7. Ответственность за выполнение мероприятий по погашению просроченной кредиторской задолженности

Руководители предприятий несут ответственность за возникновение просроченной задолженности и невыполнение мероприятий по ее погашению в соответствии с нормами действующего законодательства и положениями трудовых договоров.

8. Публикация в средствах массовой информации и сети «Интернет» информации о состоянии просроченной кредиторской задолженности

Результаты мониторинга просроченной кредиторской задолженности предприятий подлежат обязательной публикации в средствах массовой информации в разрезе отчетных дат, отраслевых органов исполнительной власти, предприятий с обязательным выделением по ним сумм просроченной кредиторской задолженности.

УТВЕРЖДЕН
постановлением администрации
Брянской области
от 28 июня 2007 г. № 488

ПЛАН МЕРОПРИЯТИЙ
по реструктуризации просроченной кредиторской задолженности государственных учреждений и государственных унитарных предприятий Брянской области, ее переоформлению, формированию системы оперативной отчетности о состоянии кредиторской задолженности

№ п. п.	Наименование мероприятия	Срок исполнения	Исполнитель
1	Проведение инвентаризации просроченной кредиторской задолженности	ежеквартально	областные государственные учреждения и государственные унитарные предприятия
2	Составление актов сверки кредиторской задолженности (с выделением сумм просроченной задолженности)	ежеквартально	областные государственные учреждения и государственные унитарные предприятия
3	Получение от областных государственных учреждений сведений о кредиторской задолженности	ежеквартально в сроки представления бухгалтерской отчетности	отраслевые органы исполнительной власти Брянской области (главные распорядители бюджетных средств)
4	Получение от областных государственных унитарных предприятий сведений о кредиторской задолженности	ежеквартально в сроки представления отчетности о результатах деятельности	управление имущественных отношений Брянской области
5	Проведение проверки представленных подведомственными учреждениями документов на предмет обоснованности возникновения просроченной кредиторской задолженности и достоверности отражения ее в отчетности	ежеквартально до 20 числа месяца, следующего за отчетным кварталом	отраслевые органы исполнительной власти Брянской области (главные распорядители бюджетных средств)
6	Подготовка предложений о мерах, направленных на снижение или ликвидацию задолженности для каждого подведомственного учреждения	до 30 числа месяца, следующего за отчетным кварталом	отраслевые органы исполнительной власти Брянской области
7	Подготовка предложений о мерах, направленных на снижение или ликвидацию просроченной кредиторской задолженности государственных унитарных предприятий, утверждение графиков ее погашения	ежеквартально в течение 15 дней со дня получения сведений от государственных унитарных предприятий	областные государственные унитарные предприятия; отраслевые органы исполнительной власти Брянской области; управление имущественных отношений Брянской области
8	Представление в финансовое управление Брянской области сведений о задолженности, прошедшей процедуру проверки, в разрезе подведомственных учреждений	до 30 числа месяца, следующего за отчетным кварталом	отраслевые органы исполнительной власти Брянской области (главные распорядители бюджетных средств)
9	Представление в финансовое управление Брянской области сведений о кредиторской задолженности государственных унитарных предприятий и плана реструктуризации (погашения) просроченной кредиторской задолженности	ежеквартально в течение 15 дней со дня получения сведений от государственных унитарных предприятий	управление имущественных отношений Брянской области
10	Обеспечение анализа просроченной кредиторской задолженности, причин ее возникновения	в 20-дневный срок со дня получения сведений о задолженности	финансовое управление Брянской области

№ п. п.	Наименование мероприятия	Срок исполнения	Исполнитель
11	Заключение с кредиторами соглашений о реструктуризации просроченной кредиторской задолженности	в 45-дневный срок с момента выявления задолженности	областные государственные учреждения и государственные унитарные предприятия; отраслевые органы исполнительной власти Брянской области; финансовое управление Брянской области
12	Погашение просроченной кредиторской задолженности в соответствии с заключенными соглашениями о реструктуризации (или в сроки, определяемые отраслевым органом исполнительной власти по согласованию с финансовым управлением Брянской области)	согласно графику расчетов	областные государственные учреждения и государственные унитарные предприятия; отраслевые органы исполнительной власти Брянской области (главные распорядители бюджетных средств)
13	Внесение дополнений в контракты с руководителями унитарных предприятий, предусматривающих запрет на принятие необеспеченных обязательств	в течение года	управление имущественных отношений Брянской области
14	Осуществление текущего контроля за соблюдением Порядка принятия областными государственными учреждениями обязательств, подлежащих исполнению за счет средств областного бюджета	постоянно	финансовое управление Брянской области
15	Проведение проверок областных государственных учреждений по вопросам принятия обязательств, подлежащих исполнению за счет средств областного бюджета	не реже одного раза в год (по отношению к каждому бюджетному учреждению)	отраслевые органы исполнительной власти Брянской области
16	Обеспечение текущего контроля за соблюдением Порядка осуществления заимствований областными государственными унитарными предприятиями	постоянно	управление имущественных отношений Брянской области

АДМИНИСТРАЦИЯ БРЯНСКОЙ ОБЛАСТИ
ПОСТАНОВЛЕНИЕ

от 12 октября 2007 г. **№ 811**

г. Брянск

О внесении изменений в постановление администрации области от 28 июня 2007 г. № 488 «О мерах по снижению и ликвидации просроченной кредиторской задолженности»

В целях упорядочения работы по анализу финансово-хозяйственной деятельности государственных унитарных предприятий Брянской области

ПОСТАНОВЛЯЮ:

1. Внести в Порядок проведения мониторинга и урегулирования просроченной кредиторской задолженности государственных унитарных предприятий Брянской области, утвержденный постановлением администрации области от 28 июня 2007 г. № 488 «О мерах по снижению и ликвидации просроченной кредиторской задолженности», следующие изменения:

абзац восьмой пункта 4 изложить в следующей редакции:

«По результатам проверки обоснованности просроченной кредиторской задолженности соответствующие органы исполнительной власти отраслевой компетенции готовят предложения в комитет по экономической политике Брянской области.»;

пункт 5 «Порядок представления сведений о состоянии просроченной кредиторской задолженности и предложений, направленных на ее снижение и ликвидацию» изложить в следующей редакции:

«Государственные унитарные предприятия закрепляются за отраслевыми органами исполнительной власти Брянской области нормативным правовым актом администрации области.

Сведения о состоянии просроченной кредиторской задолженности ежеквартально представляются соответствующими отраслевыми органами исполнительной власти Брянской области (по каждому подведомственному предприятию) в комитет по экономической политике Брянской области вместе с предложениями, направленными на снижение или ликвидацию просроченной кредиторской задолженности.

Комитет по экономической политике Брянской области обобщает полученные сведения и готовит сводный отчет для рассмотрения. В рассмотрении результатов сводного отчета и выработке предложений принимают участие представители финансового управления Брянской области и управления имущественных отношений Брянской области.»;

абзац третий пункта 6 изложить в следующей редакции: «Соответствующие отраслевые органы исполнительной власти Брянской области представляют информацию по урегулированию предприятиями просроченной кредиторской задолженности в комитет по экономической политике Брянской области.».

2. Утвержденный план мероприятий по реструктуризации просроченной кредиторской задолженности государственных учреждений и государственных унитарных предприятий Брянской области, ее переоформлению, формированию системы оперативной отчетности о состоянии кредиторской задолженности изложить в прилагаемой редакции.

3. Контроль за исполнением настоящего постановления возложить на заместителя Губернатора области, начальника финансового управления Брянской области Локтикову Е. И.

Губернатор Н. В. ДЕНИН

УТВЕРЖДЕН
постановлением администрации
Брянской области
от 12 октября 2007 г. № 811

ПЛАН МЕРОПРИЯТИЙ
по реструктуризации просроченной кредиторской задолженности государственных учреждений и государственных унитарных предприятий Брянской области, ее переоформлению, формированию системы оперативной отчетности о состоянии кредиторской задолженности

№ п. п.	Наименование мероприятия	Срок исполнения	Исполнитель
1	Проведение инвентаризации просроченной кредиторской задолженности	ежеквартально	областные государственные учреждения и государственные унитарные предприятия
2	Составление актов сверки кредиторской задолженности (с выделением сумм просроченной задолженности)	ежеквартально	областные государственные учреждения и государственные унитарные предприятия
3	Получение от областных государственных учреждений сведений о кредиторской задолженности	ежеквартально в сроки представления бухгалтерской отчетности	отраслевые органы исполнительной власти Брянской области (главные распорядители бюджетных средств)
4	Получение от областных государственных унитарных предприятий сведений о кредиторской задолженности	ежеквартально в сроки представления отчетности о результатах деятельности	комитет по экономической политике Брянской области
5	Проведение проверки представленных подведомственными учреждениями документов на предмет обоснованности возникновения просроченной кредиторской задолженности и достоверности отражения ее в отчетности	ежеквартально до 20 числа месяца, следующего за отчетным кварталом	отраслевые органы исполнительной власти Брянской области (главные распорядители бюджетных средств)
6	Подготовка предложений о мерах, направленных на снижение или ликвидацию задолженности для каждого подведомственного учреждения	до 30 числа месяца, следующего за отчетным кварталом	отраслевые органы исполнительной власти Брянской области
7	Подготовка предложений о мерах, направленных на снижение или ликвидацию просроченной кредиторской задолженности государственных унитарных предприятий, утверждение графиков ее погашения	ежеквартально в течение 15 дней со дня получения сведений от государственных унитарных предприятий	областные государственные унитарные предприятия; отраслевые органы исполнительной власти Брянской области; комитет по экономической политике Брянской области
8	Представление в финансовое управление Брянской области сведений о задолженности, прошедшей процедуру проверки, в разрезе подведомственных государственных учреждений	до 30 числа месяца, следующего за отчетным кварталом	отраслевые органы исполнительной власти Брянской области (главные распорядители бюджетных средств)
9	Обеспечение анализа просроченной кредиторской задолженности государственных учреждений, причин ее возникновения	в 20-дневный срок со дня получения сведений о задолженности	финансовое управление Брянской области
10	Представление на межведомственное рассмотрение сведений о кредиторской задолженности государственных унитарных предприятий и плана реструктуризации (погашения) просроченной кредиторской задолженности	ежеквартально в течение 15 дней со дня получения сведений от государственных унитарных предприятий	комитет по экономической политике Брянской области
11	Межведомственное рассмотрение результатов анализа просроченной кредиторской задолженности государственных унитарных предприятий, причин ее возникновения, принятие решений	в 10-дневный срок со дня получения сведений о задолженности	комитет по экономической политике Брянской области; финансовое управление Брянской области; управление имущественных отношений Брянской области

№ п. п.	Наименование мероприятия	Срок исполнения	Исполнитель
12	Заключение с кредиторами соглашений о реструктуризации просроченной кредиторской задолженности	в 45-дневный срок с момента выявления задолженности	областные государственные учреждения и государственные унитарные предприятия; отраслевые органы исполнительной власти Брянской области
13	Погашение просроченной кредиторской задолженности в соответствии с заключенными соглашениями о реструктуризации (или в сроки, определяемые отраслевым органом исполнительной власти по согласованию с финансовым управлением Брянской области)	согласно графику расчетов	областные государственные учреждения и государственные унитарные предприятия; отраслевые органы исполнительной власти Брянской области (главные распорядители бюджетных средств)
14	Внесение дополнений в контракты с руководителями унитарных предприятий, предусматривающие запрет на принятие необеспеченных обязательств	в течение года	комитет по экономической политике Брянской области
15	Осуществление текущего контроля за соблюдением Порядка принятия областными государственными учреждениями обязательств, подлежащих исполнению за счет средств областного бюджета	постоянно	финансовое управление Брянской области
16	Проведение проверок областных государственных учреждений по вопросам принятия обязательств, подлежащих исполнению за счет средств областного бюджета	не реже одного раза в год (по отношению к каждому бюджетному учреждению)	отраслевые органы исполнительной власти Брянской области
17	Обеспечение текущего межведомственного контроля за соблюдением Порядка осуществления заимствований областными государственными унитарными предприятиями	постоянно	комитет по экономической политике Брянской области; финансовое управление Брянской области; управление имущественных отношений Брянской области

АДМИНИСТРАЦИЯ БРЯНСКОЙ ОБЛАСТИ
ПОСТАНОВЛЕНИЕ

от 19 февраля 2009 г. **№ 140**

г. Брянск

Об утверждении Порядка формирования и утверждения списков получателей государственной поддержки на строительство (приобретение) жилья в сельской местности Брянской области за счет средств федерального и областного бюджетов и выдачи свидетельств о предоставлении социальной выплаты в рамках программы «Социальное развитие села»

В целях реализации постановления Правительства Российской Федерации от 5 марта 2008 года № 144 «О порядке предоставления за счет средств федерального бюджета субсидий бюджетам субъектов Российской Федерации на проведение мероприятий по улучшению жилищных условий граждан, проживающих в сельской местности»

ПОСТАНОВЛЯЮ:

1. Утвердить прилагаемый Порядок формирования и утверждения списков получателей государственной поддержки на строительство (приобретение) жилья в сельской местности Брянской области за счет средств федерального и областного бюджетов и выдачи свидетельств о предоставлении социальной выплаты в рамках программы «Социальное развитие села».

2. Определить комитет по сельскому хозяйству и продовольствию Брянской области уполномоченным органом исполнительной власти Брянской области по выполнению функций, связанных с проведением мероприятий по улучшению жилищных условий граждан, проживающих в сельской местности.

3. Рекомендовать органам местного самоуправления принять нормативные правовые акты по вопросам формирования муниципальными образованиями списков участников мероприятий по улучшению жилищных условий граждан, проживающих в сельской местности.

4. Опубликовать настоящее постановление в средствах массовой информации области.

5. Контроль за исполнением настоящего постановления возложить на заместителя Губернатора Брянской области — председателя комитета по сельскому хозяйству и продовольствию Брянской области Симоненко Н. К.

Губернатор Н. В. ДЕНИН

УТВЕРЖДЕН
постановлением администрации
Брянской области
от 19 февраля 2009 г. № 140

ПОРЯДОК
формирования и утверждения списков получателей государственной поддержки на строительство (приобретение) жилья в сельской местности Брянской области за счет средств федерального и областного бюджетов и выдачи свидетельств о предоставлении социальной выплаты в рамках программы «Социальное развитие села»

Настоящий Порядок разработан в соответствии с пунктами 26 и 50 Правил предоставления за счет средств федерального бюджета субсидий бюджетам субъектов Российской Федерации на проведение мероприятий по улучшению жилищных условий граждан, проживающих в сельской местности, утвержденных постановлением Правительства Российской Федерации от 5 марта 2008 года № 144, (далее — Правила) и регламентирует механизм формирования и утверждения списков получателей государственной поддержки за счет средств федерального и областного бюджетов на проведение мероприятий по улучшению жилищных условий граждан, проживающих в сельской местности, и порядок выдачи свидетельств о предоставлении социальной выплаты на строительство (приобретение) жилья в сельской местности, а также порядок формирования и утверждения списков молодых семей и молодых специалистов — участников мероприятий по обеспечению жильем молодых семей и молодых специалистов, проживающих и работающих в сельской местности Брянской области, за счет средств федерального и областного бюджетов в рамках программы «Социальное развитие села».

I. Формирование и утверждение списков участников мероприятий по улучшению жилищных условий граждан, проживающих в сельской местности Брянской области, за счет средств федерального и областного бюджетов

1. Организация работы по формированию и утверждению сводных списков участников мероприятий по улучшению жилищных условий граждан, проживающих в сельской местности Брянской области, в планируемом году осуществляется комитетом по сельскому хозяйству и продовольствию Брянской области.

2. Право на получение социальной выплаты имеют граждане, отвечающие в совокупности следующим условиям:

а) постоянное проживание в сельской местности;

б) документально подтвердившие наличие собственных и (или) заемных средств в размере части стоимости строительства (приобретения) жилья, не обеспеченной за счет средств социальной выплаты;

в) нуждающиеся в улучшении жилищных условий.

Гражданами, нуждающимися в улучшении жилищных условий, признаются граждане, поставленные на учет в качестве нуждающихся в улучшении жилищных условий до 1 марта 2005 г., а также граждане, признанные органами местного самоуправления по месту их постоянного жительства нуждающимися в улучшении жилищных условий после 1 марта 2005 г. по

основаниям, установленным статьей 51 Жилищного кодекса Российской Федерации для признания граждан нуждающимися в жилых помещениях, предоставляемых по договорам социального найма.

Преимущественное право на получение социальной выплаты имеют граждане, работающие по трудовым договорам в сельской местности, которую они избрали для постоянного места проживания.

К членам семьи гражданина относятся постоянно проживающие совместно с ним его супруг (супруга), а также дети и родители гражданина. Другие родственники, нетрудоспособные иждивенцы признаются членами семьи гражданина, если они вселены им в жилое помещение по месту его жительства в качестве членов его семьи и ведут с ним общее хозяйство. В исключительных случаях иные лица могут быть признаны членами семьи этого гражданина в судебном порядке.

3. Граждане, указанные в пункте 2, изъявившие желание улучшить жилищные условия с использованием социальной выплаты, представляют в органы местного самоуправления по месту постоянного жительства:

а) заявление об участии в реализации мероприятий программы по форме согласно приложению 2 к Правилам;

б) копии документов, удостоверяющих личность заявителя и членов его семьи;

в) копии документов, подтверждающих родственные отношения между лицами, указанными в заявлении в качестве членов семьи;

г) копии документов, подтверждающих наличие у заявителя собственных и (или) заемных средств в размере части стоимости строительства (приобретения) жилья, не обеспеченной за счет социальной выплаты (кредиты банков, банковская гарантия, выписка с банковского счета о наличии средств, заверенная в установленном порядке, заемные средства юридических или физических лиц, справки о заработной плате и других доходах всех членов семьи за последний год, счета-фактуры, чеки на приобретение строительных материалов за счет собственных средств, акты строительной готовности поэлементно жилых домов, строящихся собственными, силами, и иные документы, подтверждающие наличие у заявителя собственных (в том числе заемных средств);

д) выписку из домовой книги и копию финансового лицевого счета по месту регистрации гражданина и всех членов его семьи либо справку органа местного самоуправления об отсутствии жилья для постоянного проживания в этой сельской местности;

е) документ, подтверждающий признание гражданина нуждающимся в улучшении жилищных условий (выписка из книги учета граждан, нуждающихся в жилых помещениях, предоставляемых по договорам социального найма, решение главы муниципального образования о признании гражданина нуждающимся в улучшении жилищных условий, решение муниципальной комиссии о внесении гражданина в списки участников по улучшению жилищных условий граждан, проживающих в сельской местности, акт обследования жилищных условий гражданина, справки из территориального органа Федеральной регистрационной службы по Брянской области и организации технической инвентаризации о наличии или отсутствии недвижимости в собственности у заявителя и членов его семьи);

ж) копию трудовой книжки (для работающих);

з) при строительстве индивидуального жилого дома:

правоустанавливающие документы на земельный участок (свидетельство) о государственной регистрации права собственности на земельный участок или договор аренды земельного участка на жилищное строительство согласно Земельному кодексу Российской Федерации;

проектно-сметную и разрешительную документацию согласно Градостроительному кодексу Российской Федерации;

и) при приобретении жилого помещения путем участия в долевом строительстве многоквартирного жилого дома в пределах сельского поселения, которое он избрал для постоянного проживания, — договор долевого участия с застройщиком жилого дома, в котором заявитель является участником долевого строительства;

к) при приобретении готового жилого помещения — предварительный договор купли-продажи жилого помещения.

Копии документов, представляемых в соответствии с пунктом 3 настоящего Порядка, должны быть заверены в установленном порядке.

4. Органы местного самоуправления муниципального образования:

а) осуществляют прием и регистрацию документов, указанных в пункте 3 настоящего Порядка;

б) проверяют правильность оформления документов, указанных в пункте 3 настоящего Порядка, и достоверность содержащихся в них сведений. Орган местного самоуправления в целях проверки достоверности и полноты представленной информации вправе запрашивать дополнительные документы;

в) формируют учетные дела и принимают решение о включении либо отказе во включении граждан в списки граждан, изъявивших желание участвовать в мероприятиях по улучшению жилищных условий граждан, проживающих в сельской местности, и о принятом решении письменно извещают их;

г) формируют списки граждан — претендентов на получение социальной выплаты и представляют их вместе с документами в уполномоченный орган местного самоуправления муниципального района для включения в районные списки.

Основанием для отказа во включении в списки являются:

несоответствие требованиям, предъявляемым к заявителю, указанным в пункте 2 настоящего Порядка;

непредставление или представление не в полном объеме документов, указанных в пункте 3 настоящего Порядка;

ранее реализованное право на улучшение жилищных условий с использованием субсидий или иной формы государственной поддержки за счет средств бюджета любого уровня;

если при проверке представленных документов органами местного самоуправления будет получена или выявлена информация о том, что заявитель или хотя бы один из членов его семьи в течение двух лет, предшествующих моменту обращения за получением социальной выплаты, сознательно ухудшил свои жилищные условия (поменял, продал или иным способом произвел отчуждение дома, квартиры или их частей).

Повторное обращение с заявлением об участии в программе допускается после устранения оснований для отказа, предусмотренных настоящим пунктом.

5. Уполномоченный орган местного самоуправления муниципального района:

а) рассматривает списки граждан, сформированные органами местного самоуправления муниципального образования, на соответствие требованиям настоящего Порядка;

б) в пределах лимитов субсидий, доведенных району на планируемый год, формирует список граждан, изъявивших желание участвовать в мероприятиях по улучшению жилищных условий граждан, проживающих в сельской местности, на территории муниципального района и в срок до 1 октября года, предшествующего планируемому, направляет в комитет по сельскому хозяйству и продовольствию Брянской области (далее - комитет) в хронологической последовательности, в какой они были поставлены на учет, с приложением сведений о привлечении средств местных бюджетов на реализацию мероприятий по улучшению жилищных условий граждан, проживающих в сельской местности, и документов, указанных в пункте 3 настоящего Порядка.

6. В комитете утвержденная приказом комиссия по формированию сводных списков граждан, изъявивших желание участвовать в мероприятиях по улучшению жилищных условий граждан, проживающих в сельской местности, и мероприятиях по обеспечению жильем молодых семей и молодых специалистов на селе, рассматривает поступившие от уполномоченных органов местного самоуправления муниципальных районов списки и документы, принимает решение о признании заявителей участниками мероприятий программы и в срок до 25 октября года, предшествующего планируемому, формирует сводные списки участников мероприятий по улучшению жилищных условий граждан, проживающих в сельской местности, по Брянской области и утверждает их.

7. Сводные списки в течение планируемого года могут уточняться и изменяться в пределах выделенных лимитов бюджетного финансирования.

8. Претенденты на получение социальной выплаты на строительство (приобретение) жилья в сельской местности, включенные в сводный список и не использовавшие право на государственную поддержку в планируемом году, включаются в списки на следующий год.

9. Претендент на получение социальной выплаты на строительство (приобретение) жилья в сельской местности, включенный в сводный список, исключается из него в случаях:

а) подачи в комитет личного заявления об исключении из сводного списка;

б) изменения жилищных условий (в том числе путем приобретения жилого помещения в собственность), в результате которого отпали основания для признания их нуждающимися в улучшении жилищных условий;

в) выезда за пределы Брянской области на постоянное место жительства;

г) выявления фактов представления заявителем недостоверной информации, содержащейся в документах.

10. Ответственность за представление недостоверной информации несут органы местного самоуправления и граждане, изъявившие желание улучшить жилищные условия с использованием государственной поддержки.

II. Порядок выдачи свидетельств о предоставлении социальной выплаты на строительство (приобретение) жилья в сельской местности

11. Право граждан на получение социальной выплаты для строительства (приобретения) жилья удостоверяется именным документом — свидетельством по форме согласно приложению 1 к Правилам, которое не является ценной бумагой (далее — свидетельство). Срок действия свидетельства — 1 год с даты его выдачи, указанной в свидетельстве.

12. Организация работы по оформлению и выдаче свидетельств осуществляется комитетом.

13. Комитет производит оформление свидетельств после представления документов, подтверждающих факт строительства (приобретения) жилья, и организует выдачу их получателям государственной поддержки на основании сводных списков участников мероприятий по улучшению жилищных условий граждан, проживающих в сельской местности, утвержденных заместителем Губернатора Брянской области — председателем комитета по сельскому хозяйству и продовольствию Брянской области.

14. Получателям социальных выплат, имеющим право на получение государственной поддержки из бюджетов разных уровней, выдаются отдельные свидетельства о предоставлении социальной выплаты на строительство (приобретение) жилья в сельской местности с указанием, за счет средств какого бюджета предоставлена государственная поддержка.

15. Для получения свидетельства гражданин — получатель социальной выплаты представляет в комитет следующие документы:

а) при приобретении готового жилья — договор купли-продажи жилья, копию технического паспорта на приобретаемое жилое помещение;

б) при строительстве жилья подрядным способом — договор подряда;

в) при приобретении жилья путем участия в долевом строительстве многоквартирного жилого дома — копию договора участия в долевом строительстве, зарегистрированного в территориальном органе Федеральной регистрационной службы по Брянской области;

г) при строительстве жилья собственными силами — копию право-устанавливающего документа на земельный участок, копию разрешения на строительство жилого дома, договор купли-продажи материалов, оборудования.

Копии документов должны быть заверены в установленном порядке.

16. Комитет информирует (в письменной форме) получателя социальной выплаты о явке для получения свидетельства.

17. Вручение получателям социальных выплат свидетельств, оформленных в установленном порядке комитетом, производится уполномоченными органами местного самоуправления муниципальных районов.

18. Оформленные свидетельства выдаются получателю государственной поддержки под роспись с регистрацией в журнале выдачи свидетельств о предоставлении государственной поддержки на строительство (приобретение) жилья в сельской местности.

Выдача свидетельства гражданину подтверждается оформлением корешка свидетельства.

19. При утрате (хищении) или порче свидетельства получатель государственной поддержки представляет в комитет заявление о его замене с указанием обстоятельств, потребовавших такой замены, и приложением документов, подтверждающих эти обстоятельства.

В течение 10 дней с даты получения заявления комитет выдает дубликат свидетельства, о чем делается отметка в журнале выдачи свидетельств о предоставлении государственной поддержки на строительство (приобретение) жилья в сельской местности.

При замене срок действия дубликата свидетельства не превышает срока действия первоначально выданного свидетельства.

20. Контроль за использованием свидетельств и корешков свидетельств осуществляется комитетом.

21. Свидетельства с отметкой кредитной организации о произведенной оплате и корешки свидетельств хранятся в комитете.

Свидетельство подлежит хранению в течение 5 лет.

22. Уполномоченные органы местного самоуправления муниципальных районов ведут реестры выданных свидетельств по форме, предусмотренной приложением 6 к Правилам.

III. Формирование и утверждение списков молодых семей и молодых специалистов — участников мероприятий по обеспечению жильем молодых семей и молодых специалистов, проживающих и работающих на селе Брянской области, за счет средств федерального и областного бюджетов

23. Право на обеспечение жильем на условиях, предусмотренных настоящим разделом, имеют:

а) молодая семья, под которой понимаются состоящие в зарегистрированном браке лица, один из которых является гражданином Российской Федерации в возрасте на дату подачи заявления об участии в данных мероприятиях программы не старше 35 лет, или неполная семья, которая состоит из одного родителя, чей возраст на дату подачи заявления не превышает 35 лет, и одного или более детей (в том числе усыновленных), отвечающие в совокупности следующим условиям:

работа одного из членов молодой семьи или изъявление желания работать по трудовому договору не менее 5 лет в организации агропромышленного комплекса области или социальной сферы в сельской местности;

постоянно проживают или изъявили желание постоянно проживать в сельской местности;

признаны нуждающимися в улучшении жилищных условий либо не имеют жилья в сельской местности, в которой один из членов молодой семьи работает или изъявил желание работать по трудовому договору не менее 5 лет в организации агропромышленного комплекса области или социальной сферы в сельской местности;

б) молодой специалист, под которым понимается гражданин Российской Федерации в возрасте на дату подачи заявления не старше 35 лет, имеющий законченное высшее (среднее, начальное) профессиональное образование, либо учащийся последнего курса образовательных учреждений высшего (среднего, начального) профессионального образования, отвечающие в совокупности следующим условиям:

работа или изъявление желания работать по трудовому договору не менее 5 лет в организации агропромышленного комплекса области или социальной сферы в сельской местности в соответствии с полученной квалификацией;

постоянно проживает или изъявил желание проживать в сельской местности;

признан нуждающимся в улучшении жилищных условий либо не имеющим жилья в сельской местности, в которой работает, или изъявил желание работать по трудовому договору не менее 5 лет в организации агропромышленного комплекса области или социальной сферы.

24. Под организациями агропромышленного комплекса понимаются сельскохозяйственные товаропроизводители, признанные таковыми в соответствии со статьей 3 Федерального закона «О развитии сельского хозяйства», за исключением граждан, ведущих личное подсобное хозяйство.

Под организациями социальной сферы в сельской местности понимаются организации независимо от их организационно-правовой формы (индивидуальные предприниматели), работающие в сельской местности и выполняющие работы или оказывающие услуги в области здравоохранения, образования, социального обслуживания, культуры, физической культуры и спорта.

25. Организации агропромышленного комплекса или социальной сферы Брянской области (далее — работодатели), заключившие трудовые договоры с работниками, которые соответствуют условиям, указанным в пункте 23 настоящего Порядка, и с работниками, изъявившими желание переехать на постоянное место жительства в сельскую местность, у которых дата начала работы связывается с окончанием образовательного учреждения (для молодых специалистов — учащихся последнего курса образовательных учреждений), подают заявки в органы местного самоуправления муниципальных образований о необходимом количестве работников из числа лиц, предусмотренных в пункте 23 настоящего Порядка, с указанием возможности участия в софинансировании указанного мероприятия и размере такого участия.

26. Органы местного самоуправления и работодатели разъясняют членам молодых семей и молодым специалистам условия и порядок обеспечения их жильем в рамках реализации мероприятий программы.

27. Молодые семьи и молодые специалисты, изъявившие желание улучшить жилищные условия в рамках реализации мероприятий программы, представляют в органы местного самоуправления муниципальных образований по месту постоянного проживания или по месту, выбранному для постоянного проживания:

а) заявление об участии в реализации мероприятий программы по форме согласно приложению 8 к Правилам;

б) копии документов, удостоверяющих личность заявителя и членов его семьи;

в) копию документа об образовании либо справку из образовательного учреждения об обучении заявителя на последнем курсе этого образовательного учреждения;

г) копии свидетельства о браке (для лиц, состоящих в браке);

д) копии свидетельства о рождении или усыновлении ребенка (детей);

е) копию трудового договора с работодателем;

ж) выписку из домовой книги и копию финансового лицевого счета (для лиц, постоянно проживающих в сельской местности) либо справку органа местного самоуправления об отсутствии у заявителя жилья для постоянного проживания в этой сельской местности;

з) документы, подтверждающие признание заявителя нуждающимся в улучшении жилищных условий или не имеющим жилья в сельской местности, в которой работает или изъявил желание работать по трудовому договору не менее 5 лет в организации агропромышленного комплекса области или социальной сферы;

и) документ, подтверждающий участие работодателя в софинансировании строительства (приобретения) жилья для этого заявителя или невозможность такого участия.

Копии документов, представляемых в соответствии с пунктом 27 настоящего Порядка, должны быть заверены в установленном порядке.

28. Органы местного самоуправления муниципального образования:

а) осуществляют прием и регистрацию документов, указанных в пункте 27 настоящего Порядка;

б) проверяют правильность оформления документов, указанных в пункте 27 настоящего Порядка, а также достоверность содержащихся в них сведений.

Орган местного самоуправления в целях проверки достоверности и полноты представленной информации вправе запрашивать дополнительные документы;

в) формируют учетные дела и принимают решение о включении либо отказе во включении в списки молодых семей и молодых специалистов, изъявивших желание участвовать в мероприятиях по обеспечению жильем молодых семей и молодых специалистов, проживающих и работающих на селе, и о принятом решении письменно извещают их;

г) формируют списки молодых семей и молодых специалистов и представляют их вместе с документами в уполномоченный орган местного самоуправления муниципального района для включения в районные списки.

Основанием для отказа во включении в списки молодых семей и молодых специалистов являются:

несоответствие требованиям, предъявляемым к заявителю, указанным в пунктах 23 и 27 настоящего Порядка;

непредставление или представление не в полном объеме документов, указанных в пункте 27 настоящего Порядка;

недостоверность сведений, содержащихся в представленных документах;

ранее реализованное право на улучшение жилищных условий с использованием субсидий или иной формы государственной поддержки за счет средств бюджета любого уровня;

если при проверке представленных документов органами местного самоуправления будет получена или выявлена информация о том, что заявитель или хотя бы один из членов его семьи в течение двух лет, предшествующих моменту обращения за получением государственной поддержки, сознательно ухудшил свои жилищные условия (поменял, продал или иным способом произвел отчуждение дома, квартиры или их частей).

Повторное обращение с заявлением об участии в программе допускается после устранения оснований для отказа, предусмотренных настоящим пунктом.

29. Уполномоченный орган местного самоуправления муниципального района:

а) рассматривает списки молодых семей и молодых специалистов, сформированные органами местного самоуправления муниципального образования, на соответствие требованиям настоящего Порядка;

б) в пределах лимитов субсидий, доведенных району на планируемый год, формирует список молодых семей и молодых специалистов, изъявивших желание участвовать в мероприятиях по обеспечению жильем молодых семей и молодых специалистов, проживающих и работающих на селе, на территории муниципального района и в срок до 1 октября года, предшествующего планируемому, направляет в комитет в хронологической последовательности, в какой они были поставлены на учет, с приложением сведений о размерах средств на обеспечение жильем молодых семей и молодых специалистов, выделяемых из местного бюджета и предоставляемых работодателем, и документов, указанных в пункте 27 настоящего Порядка.

30. В комитете утвержденная приказом комиссия по формированию сводных списков граждан, изъявивших желание участвовать в мероприятиях по улучшению жилищных условий граждан, проживающих в сельской местности, и мероприятиях по обеспечению жильем молодых семей и молодых специалистов на селе, рассматривает поступившие от уполномоченных органов местного самоуправления муниципальных районов списки и документы, принимает решение о признании молодых семей и молодых специалистов участниками мероприятий программы и в срок до 25 октября года, предшествующего

планируемому, формирует сводные списки участников мероприятий по обеспечению жильем молодых семей и молодых специалистов, проживающих и работающих на селе, по Брянской области и утверждает их.

31. Сводные списки в течение планируемого года могут уточняться и изменяться в пределах выделенных лимитов бюджетного финансирования.

32. Молодые семьи и молодые специалисты, включенные в сводный список и не использовавшие свое право в планируемом году, включаются в списки на следующий год.

33. Молодые семьи и молодые специалисты, включенные в сводный список, исключаются из него в случаях:

а) подачи личного заявления в комитет об исключении из сводного списка;

б) изменения жилищных условий (в том числе путем приобретения жилого помещения в собственность), в результате которого отпали основания для признания их нуждающимися в улучшении жилищных условий;

в) выезда за пределы Брянской области на постоянное место жительства;

г) выявления фактов представления заявителем недостоверной информации, содержащейся в документах.

34. Обо всех изменениях, связанных с учетом молодых семей и молодых специалистов, нуждающихся в улучшении жилищных условий, органы местного самоуправления муниципальных образований в течение 7 календарных дней письменно сообщают в комитет.

35. Участие органа местного самоуправления муниципального образования или работодателя в обеспечении молодых семей и молодых специалистов может быть осуществлено путем предоставления жилых домов, строительство которых было начато ранее и которые принадлежат на праве собственности муниципальным образованиям или работодателю.

36. Молодые семьи и молодые специалисты, имеющие собственные и (или) заемные средства в размере части стоимости строительства (приобретения) жилья, не обеспеченной за счет средств социальной выплаты, вправе улучшить свои жилищные условия в порядке, предусмотренном разделом II Правил, с учетом особенностей, предусмотренных разделом IV Правил.

37. Ответственность за представление недостоверной информации несут органы местного самоуправления, а также молодые семьи и молодые специалисты, изъявившие желание улучшить жилищные условия с использованием государственной поддержки.

АДМИНИСТРАЦИЯ БРЯНСКОЙ ОБЛАСТИ
ПОСТАНОВЛЕНИЕ

от 19 февраля 2009 г. **№ 141**

г. Брянск

Об утверждении долгосрочной целевой программы «Энергосбережение Брянской области» (2005—2010 годы) на 2009—2010 годы

В соответствии с постановлением администрации области от 16 мая 2008 года № 472 «Об утверждении Порядка принятия решений о разработке долгосрочных целевых программ, их формирования и реализации», в целях обеспечения поэтапного снижения энергоемкости всех видов продукции и услуг на территории Брянской области

ПОСТАНОВЛЯЮ:

1. Утвердить прилагаемую долгосрочную целевую программу «Энергосбережение Брянской области» (2005—2010 годы) на 2009—2010 годы.

2. Контроль за исполнением постановления возложить на заместителя Губернатора Брянской области Кузавлёва Е. Д.

Губернатор Н. В. ДЕНИН

УТВЕРЖДЕНА
постановлением администрации
Брянской области
от 19 февраля 2009 г. № 141

ДОЛГОСРОЧНАЯ ЦЕЛЕВАЯ ПРОГРАММА «Энергосбережение Брянской области» (2005—2010 годы) на 2009—2010 годы

ПАСПОРТ долгосрочной целевой программы «Энергосбережение Брянской области» (2005—2010 годы) на 2009—2010 годы

Наименование программы	— долгосрочная целевая программа «Энергосбережение Брянской области» (2005—2010 годы) на 2009—2010 годы
Дата принятия решения о разработке программы, дата её утверждения (наименование и номер соответствующего нормативного акта)	— Федеральный закон от 3 апреля 1996 года № 28-ФЗ «Об энергосбережении», Закон Брянской области от 15 мая 2000 года № 26-З «Об энергосбережении», постановление администрации области от 19 февраля 2009 года № 141
Государственный заказчик	— администрация Брянской области
Заказчик	— департамент топливно-энергетического комплекса и жилищно-коммунального хозяйства Брянской области
Разработчик программы	— Брянский региональный фонд энергосбережения
Цель и задачи программы	— основной целью является обеспечение поэтапного снижения энергоемкости всех видов продукции и услуг на территории Брянской области.

	Задачи программы: повышение эффективности энергопроизводства путем реконструкции и технического перевооружения отраслей топливно-энергетического комплекса; развитие нетрадиционной и малой энергетики; устойчивое обеспечение населения и промышленности области энергоносителями; создание высокоэффективного и импортозамещающего оборудования топливно-энергетического комплекса; разработка с помощью проектных и научно-исследовательских организаций Брянской области новых энергосберегающих технологий производства, транспортировки и потребления топливно-энергетических ресурсов; учет всего объема вырабатываемых и потребляемых энергоресурсов в области; уменьшение негативного воздействия топливно-энергетического комплекса на окружающую среду
Сроки и этапы реализации программы	— 2005—2010 годы, в том числе: I этап — 2005—2007 годы; II этап — 2008—2009 годы; III этап — 2010 год
Перечень программных мероприятий	— реализация основных направлений научно-технического прогресса в энергосбережении, модернизация и оснащение объектов инженерной инфраструктуры и жилищно-коммунального хозяйства области энергосберегающим оборудованием
Исполнители основных мероприятий	— департамент топливно-энергетического комплекса и жилищно-коммунального хозяйства Брянской области, Брянский региональный фонд энергосбережения (по согласованию)
Объёмы и источники финансирования программы	— общие затраты на проведение программы энергосбережения составляют 19402,6 тыс. рублей (областной бюджет), в том числе по годам: 2005 г. — 2000 тыс. рублей; 2006 г. — 2000 тыс. рублей; 2007 г. — 5003,9 тыс. рублей; 2008 г. — 4020 тыс. рублей; 2009 г. — 4163,3 тыс. рублей; 2010 г. — 2215,4 тыс. рублей
Ожидаемые конечные результаты реализации программы	— снижение затрат на оплату потребляемых энергоресурсов
Система организации контроля за исполнением программы	— в соответствии с постановлением администрации области от 16 мая 2008 года № 472 «Об утверждении Порядка принятия решений о разработке долгосрочных целевых программ, их формирования и реализации», текущее управление программой и контроль за ходом её реализации осуществляет заказчик программы (департамент топливно-энергетического комплекса и жилищно-коммунального хозяйства Брянской области)

1. Характеристика проблемы, анализ причин ее возникновения и необходимость ее решения программно-целевым методом на региональном уровне

Брянская область, как и большинство других регионов европейской части Российской Федерации, не имеет первичных природных энергоресурсов высокой энергетической эффективности, поэтому 98,8 процента этих ресурсов поставляется из-за пределов области и лишь 1,2 процента приходится на местные виды топлива.

В сложившихся экономических условиях возникает проблема обеспечения энергетического баланса, так как темпы перевооружения основных фондов в газовой и теплоэлектроэнергетической отраслях не позволяют в полной мере обеспечить начавшийся в Брянской области рост промышленного производства.

Сложность проблемы заключается еще и в том, что собственные электростанции обеспечивают всего около 8 процентов потребности области в электроэнергии, более 90 процентов область покупает на оптовом рынке электроэнергии.

С учётом исторически сложившейся структуры топливно-энергетического баланса региона и объемов потребления топливно-энергетических ресурсов (далее — ТЭР) задача обеспечения энергетической безопасности решается за счет повышения потенциала области путем развития малой энергетики с параллельным проведением работ по энергосбережению. Сокращение доли энергозатрат на единицу продукции и услуг приведет к снижению дефицитности топливно-энергетического баланса. Потенциал энергосбережения в области довольно большой и составляет примерно одну треть от потребляемых энергоресурсов в настоящее время.

Согласно исследованиям в области энергосбережения и опыту проведенных непосредственно в Брянской области энергосберегающих мероприятий, потребление газа на эксплуатируемых котельных завышено на 7—10 процентов, электроэнергии — на 30—40 процентов. На системе водоснабжения потенциал энергосбережения составляет 30—70 процентов потребляемой электроэнергии.

2. Цель и задачи программы

Основной целью является обеспечение поэтапного снижения энергоемкости всех видов продукции и услуг на территории Брянской области.

Долгосрочная целевая программа «Энергосбережение Брянской области» (2005—2010 годы) на 2009—2010 годы (далее — программа энергосбережения) включает в себя мероприятия, нацеленные на решение следующих задач:

повышение эффективности энергопроизводства путем реконструкции и технического перевооружения отраслей топливно-энергетического комплекса (далее — ТЭК);

развитие нетрадиционной и малой энергетики;

устойчивое обеспечение населения и промышленности области энергоносителями;

разработка с помощью проектных и научно-исследовательских организаций Брянской области новых энергосберегающих технологий производства, транспортировки и потребления ТЭР;

учет всего объема вырабатываемых и потребляемых энергоресурсов в области;

уменьшение негативного воздействия ТЭК на окружающую среду.

3. Сроки и этапы реализации программы

Программа энергосбережения разработана на период 2005—2010 годов и включает в себя три этапа:
I этап – 2005—2007 годы;
II этап — 2008—2009 годы;
III этап — 2010 год.

4. Состав программных мероприятий

Для программы энергосбережения предусмотрены мероприятия на объектах инженерной инфраструктуры, приведенные в приложении 1 к программе.

Организации, выполняющие работы по государственным контрактам (поставка оборудования, проведение проектных работ или НИОКР, пусконаладочные и монтажные работы), привлекаются к участию в реализации программы энергосбережения на конкурсной основе в соответствии с действующим законодательством.

5. Механизм реализации программы

Предприятия, расположенные на территории Брянской области, вне зависимости от форм собственности имеют право воспользоваться средствами фонда энергосбережения для реализации собственных программ энергосбережения, включаемых в областную программу энергосбережения на основании представляемых проектов и бизнес-планов, в соответствии с порядком, определенным Законом Брянской области от 15 мая 2000 года № 26-З «Об энергосбережении» и другими нормативными правовыми актами Брянской области в сфере энергосбережения.

Организации, выполняющие работы по государственным контрактам, привлекаются к участию в реализации программы на конкурсной основе в соответствии с Федеральным законом от 21 июля 2005 года № 94-ФЗ «О размещении заказов на поставки товаров, выполнение работ, оказание услуг для государственных и муниципальных нужд».

Перечень объектов, финансируемых из областного бюджета в рамках вышеуказанных мероприятий, формируется на основании представленных муниципальными образованиями заявок на включение объектов, находящихся в их ведении, в долгосрочную целевую программу «Энергосбережение Брянской области» (2011—2015 годы) и утверждается постановлением администрации области. Заявки муниципальных образований оформляются в соответствии с критериями, разработанными и утвержденными администрацией области.

Финансирование энергосберегающих проектов за счет средств фонда энергосбережения осуществляется на возвратной либо безвозвратной основе. На безвозвратной основе целевые средства предоставляются организациям, финансируемым из областного бюджета, а также на мероприятия, где невозможен прямой экономический эффект.

6. Ресурсное обеспечение программы

Общие затраты на реализацию программы энергосбережения (из областного бюджета) составляют 19402,6 тыс. рублей, в том числе по годам:
2005 г. — 2000 тыс. рублей;
2006 г. — 2000 тыс. рублей;
2007 г. — 5003,9 тыс. рублей;
2008 г. — 4020 тыс. рублей;
2009 г. — 4163,3 тыс. рублей;
2010 г. — 2215,4 тыс. рублей.

Бюджетное финансирование программы осуществляется в соответствии с законом Брянской области об областном бюджете на очередной финансовый год. Объем финансирования программы уточняется в процессе формирования областного бюджета на соответствующий финансовый год и утверждается законом Брянской области об областном бюджете на соответствующий финансовый год.

7. Организация управления реализацией программы и контроль за ходом ее реализации

В соответствии с постановлением администрации области от 16 мая 2008 года № 472 «Об утверждении Порядка принятия решений о разработке долгосрочных целевых программ, их формирования и реализации», текущее управление программой и контроль за ходом ее реализации осуществляет заказчик программы (департамент топливно-энергетического комплекса и жилищно-коммунального хозяйства Брянской области).

Согласно статье 9 Закона Брянской области от 15 мая 2000 года № 26-З «Об энергосбережении», органом, организующим работу по энергосбережению в области, является Брянский региональный фонд энергосбережения (некоммерческая организация), функции и полномочия которого определяются уставом, утверждаемым Губернатором Брянской области. Управление программой осуществляет фонд энергосбережения и администрация Брянской области. Контроль за выполнением программы осуществляет администрация Брянской области.

Отчёты о реализации программы энергосбережения, включая описание мер по повышению эффективности её реализации, при взаимодействии с участниками программы представляются департаментом топливно-энергетического комплекса и жилищно-коммунального хозяйства Брянской области в комитет по экономической политике Брянской области и финансовое управление Брянской области в составе докладов о результатах и основных направлениях деятельности.

8. Межбюджетные субсидии

Условия предоставления и методика расчета межбюджетных субсидий

Межбюджетные субсидии предоставляются бюджетам муниципальных образований на реализацию мероприятий программы в целях оснащения потребителей средствами учета и регулирования расходов энергоресурсов, оборудованием и средствами энергосберегающей техники при соблюдении следующих условий:

наличие аналогичных муниципальных долгосрочных целевых программ;

обеспечение софинансирования за счет средств местных бюджетов в размере не менее 20 процентов;

подписание соглашения о порядке использования межбюджетных субсидий из областного бюджета;

принадлежность объекта содержания к муниципальной собственности.

Порядок предоставления и распределения межбюджетных субсидий бюджетам муниципальных образований на реализацию мероприятий программы определяется постановлением администрации области.

Объем межбюджетных субсидий бюджету муниципального

образования на реализацию мероприятий программы определяется в соответствии с методикой распределения субсидий (приложение 2 к программе).

9. Последствия реализации программы, оценка внешних условий и рисков ее реализации

Для оценки последствий реализации программы будет применена система индикаторов, которые представляют собой не только количественные, но и качественные показатели.

Система индикаторов позволит провести мониторинг динамики изменений в данной сфере за отчетный период с целью уточнения или корректировки поставленных задач и проводимых мероприятий.

Основными внешними условиями и рисками реализации программы являются потребность муниципальных образований области в энергосберегающем оборудовании, наличие финансовых средств бюджетов муниципальных образований, необходимых для закупки и установки оборудования.

Реализация мероприятий программы позволит значительно сократить потребление энергоресурсов на объектах жилищно-коммунального комплекса, снизить затраты на оплату энергоресурсов учреждениями бюджетной сферы, населением.

Снижение выбросов парниковых газов (прежде всего CO_2, а также метана CH_4 и оксидов азота NO_x) будет пропорционально снижению количества выделяемой тепловой нагрузки на атмосферу при проведении энергосберегающих мероприятий, предлагаемых в данной программе.

10. Оценка эффективности

Оценка эффективности от реализации программы энергосбережения определена по мероприятиям долгосрочной целевой программы «Энергосбережение Брянской области» (2005—2010 годы) и производится в соответствии с Порядком проведения ежегодной оценки эффективности реализации долгосрочных областных целевых программ, утвержденным постановлением администрации области от 10 августа 2007 года № 641.

Целевые индикаторы и показатели, позволяющие оценивать ход реализации программы по годам, определены для каждого программного мероприятия. При этом выделены индикаторы, характеризующие требования к определенным мероприятиям.

№ п. п.	Наименование мероприятия	Индикаторы результативности	Ед. изм.	Величина
1	Модернизация и автоматизация котельных	снижение расхода природного газа	%	5
		снижение расхода электрической энергии	%	30
2	Модернизация объектов ЖКХ муниципальных образований области с внедрением электроприводов для регулирования частоты электродвигателей	снижение расхода электрической энергии	%	30
		снижение расхода холодной воды	%	10
3	Установка приборов учета энергоресурсов в котельных и у потребителей	снижение затрат на оплату энергоресурсов	%	20
4	Модернизация объектов ЖКХ муниципальных образований области с внедрением устройств плавного пуска и защиты	снижение расхода электрической энергии	%	10
5	Перевод жилого фонда, отапливаемого от нерентабельных котельных, на поквартирное индивидуальное отопление	снижение расхода природного газа, снижение затрат на содержание нерентабельной котельной	%	20

ПРИЛОЖЕНИЕ 1
к долгосрочной целевой программе
«Энергосбережение Брянской области» (2005—2010 годы)

ОСНОВНЫЕ МЕРОПРИЯТИЯ
по реализации долгосрочной целевой программы «Энергосбережение Брянской области» (2005—2010 годы), финансируемые из областного бюджета

№ п. п.	Наименование мероприятия	Срок реализации	Объем финансирования, тыс. рублей							Источник финанси-рования	Ответственные исполнители	Ожидаемые результаты реализации мероприятия
			всего	в том числе по годам								
				2005	2006	2007	2008	2009	2010			
1	Модернизация и автоматизация котельных	2006—2007 гг.	1000	—	500	500	—	—	—	областной бюджет	департамент ТЭК и ЖКХ Брянской области, Брянский региональный фонд энергосбережения (по согласованию)	5-10 % экономии природного газа, 35—40% экономии электрической энергии
2	Установка приборов учета энергоресурсов в котельных и у потребителей (объекты бюджетной сферы)	2005—2009 гг.	11961,9	500	701	3603,9	4020	3137	—	областной бюджет	департамент ТЭК и ЖКХ Брянской области, Брянский региональный энергосбережения (по согласованию)	снижение затрат на теплоснабжение на 20—30% фонд
3	Установка приборов учета энергоресурсов в жилищном фонде	2009—2010 гг.	2841,7	—	—	—	—	626,3	2215,4	областной бюджет	департамент ТЭК и ЖКХ Брянской области, Брянский региональный фонд энергосбережения (по согласованию)	снижение затрат на теплоснабжение на 20—30%
4	Модернизация объектов ЖКХ муниципальных образований области с внедрением электроприводов для регулирования частоты электродвигателей	2005—2007 гг. 2009 г.	3000,8	1000	700,8	900	—	400	—	областной бюджет	департамент ТЭК и ЖКХ Брянской области, Брянский региональный фонд энергосбережения (по согласованию)	40—60% экономии электрической энергии, 5-10% экономии холодной воды
5	Модернизация объектов ЖКХ муниципальных образований области с внедрением устройств плавного пуска и защиты	2006 г.	98,2	—	98,2	—	—	—	—	областной бюджет	департамент ТЭК и ЖКХ Брянской области, Брянский региональный фонд энергосбережения по согласованию)	20—30% экономии электрической энергии, 5—10% экономии холодной воды
6	Перевод жилого фонда, отапливаемого от нерентабельных котельных, на поквартирное индивидуальное отопление	2005 г	500	500	—	—	—	—	—	областной бюджет	департамент ТЭК и ЖКХ Брянской области, Брянский региональный фонд энергосбережения (по согласованию)	снижение себестоимости производства 1 Гкал на 30—40%, сокращение затрат на содержание неэффективной котельной
	Итого по мероприятиям		19402,6	2000	2000	5003,9	4020	4163,3	2215,4			

ПРИЛОЖЕНИЕ 2
к долгосрочной целевой программе
«Энергосбережение Брянской области»
(2005—2010 годы)

МЕТОДИКА
распределения субсидий на реализацию мероприятий долгосрочной целевой программы «Энергосбережение Брянской области» (2005—2010 годы)

Субсидии предоставляются бюджетам муниципальных образований в рамках реализации мероприятий долгосрочной целевой программы «Энергосбережение Брянской области» (2005—2010 годы) в целях оснащения потребителей средствами учета и регулирования расходов энергоресурсов, оборудованием и средствами энергосберегающей техники.

Распределение субсидий между муниципальными образованиями осуществляется по следующей формуле:

$$C_i = C \times \frac{V_i}{V},$$

где: Ci — размер субсидии бюджету 1-го муниципального образования;

C — общий объем субсидий, выделяемых бюджетам муниципальных образований на реализацию мероприятий долгосрочной целевой программы «Энергосбережение Брянской области» (2005—2010 годы);

V — общий объем средств, определенный департаментом топливно-энергетического комплекса и жилищно-коммунального хозяйства Брянской области и Брянским региональным фондом энергосбережения согласно представленным заявкам муниципальных образований на реализацию мероприятий энергосбережения;

Vi — объем средств, необходимый i-му муниципальному образованию согласно представленной заявке на реализацию мероприятий энергосбережения.

Размер субсидии муниципальному образованию должен составлять не более 95 процентов от необходимого объема средств на реализацию мероприятий долгосрочной целевой программы «Энергосбережение Брянской области» (2005—2010 годы).

АДМИНИСТРАЦИЯ БРЯНСКОЙ ОБЛАСТИ
ПОСТАНОВЛЕНИЕ

от 19 февраля 2009 г. **№ 142**

г. Брянск

Об утверждении административного регламента по предоставлению управлением имущественных отношений Брянской области государственной услуги «Предоставление земельных участков, государственная собственность на которые не разграничена, расположенных на территории административного центра Брянской области — г. Брянска, и на которых расположены здания, строения и сооружения»

В соответствии с распоряжением Правительства Российской Федерации от 25 октября 2005 года № 1789-р, постановлениями администрации области от 8 февраля 2007 года № 72 «Об утверждении Типового административного регламента исполнительного органа государственной власти Брянской области, Типового административного регламента по предоставлению государственной услуги, Типового административного регламента по исполнению государственной функции», от 11 мая 2006 года № 286 «О мерах по обеспечению административной реформы в Брянской области», от 21 апреля 2007 года № 283 «Об утверждении областной целевой программы «Проведение административной реформы в Брянской области на 2007—2008 годы»

ПОСТАНОВЛЯЮ:

1. Утвердить прилагаемый административный регламент по предоставлению управлением имущественных отношений Брянской области государственной услуги «Предоставление земельных участков, государственная собственность на которые не разграничена, расположенных на территории административного центра Брянской области — г. Брянска, и на которых расположены здания, строения и сооружения».
2. Утвердить форму договора аренды земельного участка, находящегося в государственной собственности, (приложение 3 к административному регламенту), форму договора купли-продажи находящегося в государственной собственности земельного участка (приложение 4 к административному регламенту).
3. Настоящее постановление опубликовать в средствах массовой информации.
4. Постановление вступает в силу через 10 дней со дня его официального опубликования.
5. Контроль за исполнением настоящего постановления возложить на вице-губернатора Брянской области Касацкого А. И.

Губернатор Н. В. ДЕНИН

УТВЕРЖДЁН
постановлением администрации
Брянской области
от 19 февраля 2009 г. № 142

АДМИНИСТРАТИВНЫЙ РЕГЛАМЕНТ
по предоставлению управлением имущественных отношений Брянской области государственной услуги «Предоставление земельных участков, государственная собственность на которые не разграничена, расположенных на территории административного центра Брянской области — г. Брянска, и на которых расположены здания, строения и сооружения»

I. Общие положения

1.1. Наименование государственной услуги

Административный регламент по предоставлению управлением имущественных отношений Брянской области государственной услуги «Предоставление земельных участков, государственная собственность на которые не разграничена, расположенных на территории административного центра Брянской области — г. Брянска, и на которых расположены здания, строения и сооружения» (далее — регламент) устанавливает порядок предоставления данной государственной услуги, определяет сроки и последовательность действий управления имущественных отношений Брянской области при осуществлении полномочий по предоставлению земельных участков, государственная собственность на которые не разграничена, расположенных на территории административного центра Брянской области — г. Брянска, и на которых расположены здания, строения и сооружения.

Разработчиком настоящего регламента является управление имущественных отношений Брянской области.

1.2. Органы, участвующие в предоставлении государственной услуги

1.2.1. Государственную услугу «Предоставление земельных участков, государственная собственность на которые не разграничена, расположенных на территории административного центра Брянской области — г. Брянска, и на которых расположены здания, строения и сооружения» (далее — государственная услуга) предоставляет управление имущественных отношений Брянской области.

1.2.2. В целях повышения качества и оптимизации административных процедур в процессе предоставления государственной услуги принимают участие государственное автономное учреждение «Центр по оказанию государственных услуг в сфере земельных и имущественных отношений Брянской области», государственное унитарное предприятие «Брянскойлтехинвентаризация», действующие на основании заключенных с управлением имущественных отношений Брянской области соглашений о взаимодействии и в соответствии с утвержденными об их деятельности уставами (положениями, регламентами).

1.2.3. В качестве источников получения информации, необходимой для предоставления государственной услуги, также принимают участие:

управление Федеральной регистрационной службы по Брянской области;

управление Федерального агентства кадастра объектов недвижимости по Брянской области;

управление Федеральной службы по надзору в сфере природопользования по Брянской области;

комитет природопользования и охраны окружающей среды, лицензирования отдельных видов деятельности Брянской области;

Брянская городская администрация;

федеральное государственное учреждение «Земельная кадастровая палата» по Брянской области;

органы технической инвентаризации и учета;

судебные и иные органы и организации.

1.3. Нормативное правовое регулирование предоставления государственной услуги

Предоставление государственной услуги осуществляется в соответствии с:

Конституцией Российской Федерации;

Гражданским кодексом Российской Федерации (часть первая);

Гражданским кодексом Российской Федерации (часть вторая);

Земельным кодексом Российской Федерации;

Жилищным кодексом Российской Федерации;

Градостроительным кодексом Российской Федерации;

Водным кодексом Российской Федерации;

Федеральным законом от 25 октября 2001 года № 137-ФЗ «О введении в действие Земельного кодекса Российской Федерации»;

Федеральным законом от 29 декабря 2004 года № 189-ФЗ «О введении в действие Жилищного кодекса Российской Федерации»;

Федеральным законом от 21 декабря 2001 года № 178-ФЗ «О приватизации государственного и муниципального имущества»;

Федеральным законом от 21 июля 1997 года № 122-ФЗ «О государственной регистрации прав на недвижимое имущество и сделок с ним»;

Федеральным законом от 24 июля 2007 года № 221-ФЗ «О государственном кадастре недвижимости»;

Федеральным законом от 15 апреля 1998 года № 66-ФЗ «О садоводческих, огороднических и дачных некоммерческих объединениях граждан»;

Федеральным законом от 14 ноября 2002 года № 161-ФЗ «О государственных и муниципальных унитарных предприятиях»;

Федеральным законом от 30 июня 2006 года № 93-ФЗ «О внесении изменений в некоторые законодательные акты Российской Федерации по вопросу оформления в упрощенном порядке прав граждан на отдельные объекты недвижимого имущества»;

Федеральным законом от 18 июня 2001 года № 78-ФЗ «О землеустройстве»;

Федеральным законом от 2 мая 2006 года № 59-ФЗ «О порядке рассмотрения обращений граждан Российской Федерации»;

приказом Минэкономразвития России от 30 октября 2007 года № 370 «Об утверждении перечня документов, прилагаемых к заявлению о приобретении прав на земельный участок, который находится в государственной или муниципальной собственности и на котором расположены здания, строения, сооружения»;

Законом Брянской области от 8 ноября 2007 года № 152-З «О цене земли на территории Брянской области при продаже земельных участков, находящихся в государственной или муниципальной собственности, собственникам зданий, строений, сооружений, расположенных на этих земельных участках»;

Законом Брянской области от 9 октября 2006 года № 76-З «О распоряжении земельными участками, государственная собственность на которые не разграничена, расположенными на территории административного центра Брянской области — г. Брянска»;

постановлением администрации области от 30 октября 2006 года № 641 «Об утверждении Порядка распоряжения земельными участками, государственная собственность на которые не разграничена, расположенными на территории административного центра Брянской области — г. Брянска, и Положения об областной земельной комиссии»;

постановлением администрации области от 7 декабря 2007 года № 973 «Об установлении порядка определения размера арендной платы, а также порядка, условий и сроков внесения арендной платы за использование земельных участков, государственная собственность на которые не разграничена»;

постановлением администрации области от 12 марта 2008 года № 220 «О порядке использования отдельных земельных участков, занятых памятниками, ансамблями истории и культуры, площадями, набережными, скверами и бульварами в черте города Брянска, на которые не распространяется действие градостроительных регламентов»;

постановлением Брянской областной Думы от 8 сентября 1994 года № 34 «Об объявлении оврагов Верхний и Нижний Судки с родниками, бровками и отвертками (Брянские балки) в г. Брянске памятниками природы областного значения»;

постановлением Брянской городской администрации от 26 октября 2005 года № 202-п «О земельном налоге»;

Положением об управлении имущественных отношений Брянской области, утвержденным постановлением администрации области от 30 октября 2006 года № 637;

решением Брянского городского Совета народных депутатов от 28 мая 2008 года № 991 «Об утверждении правил землепользования и застройки территории муниципального образования «город Брянск» (для части территории муниципального образования)».

1.4. Получатели государственной услуги по предоставлению земельных участков, государственная собственность на которые не разграничена и на которых расположены здания, строения, сооружения

Получателями государственной услуги по предоставлению земельных участков, государственная собственность на которые не разграничена и на которых расположены здания, строения, сооружения (далее — заявители) являются:

граждане Российской Федерации;

юридические лица Российской Федерации;

иностранные граждане, лица без гражданства, за исключением случаев, предусмотренных действующим законодательством;

иностранные юридические лица, за исключением случаев, предусмотренных действующим законодательством;

органы государственной власти и местного самоуправления.

II. Требования, предъявляемые к порядку предоставления государственной услуги

2.1. Общие требования

Государственная услуга предоставляется управлением имущественных отношений Брянской области бесплатно.

Заявители имеют право на неоднократные обращения для предоставления государственной услуги.

2.2. Порядок информирования о правилах предоставления государственной услуги

2.2.1. Управление имущественных отношений Брянской области расположено по адресу: 241002, г. Брянск, проспект Ленина, д. 33, тел.: 74-29-44, 64-23-97, факс: 64-41-78, адрес электронной почты: uprio@online.debryansk.ru.

2.2.2. Информация о государственной услуге и процедуре ее предоставления сообщается:

с использованием средств телефонной связи, электронного информирования и электронной техники;

посредством размещения в информационно-телекоммуникационных сетях (в том числе в сети «Интернет»), публикации в средствах массовой информации, издания информационных материалов (брошюр, буклетов).

2.2.3. Сведения о местонахождении, номерах телефонов для справок (консультаций), а также о графике (режиме) приема заявителей организаций, органов государственной власти и местного самоуправления, принимающих участие в процессе предоставления государственной услуги, изложены в приложении 2 к настоящему регламенту.

2.2.4. На информационных стендах в помещениях, предназначенных для приема граждан, и интернет-сайте администрации Брянской области www.bryanskobl.ru в разделе «Административная реформа» размещается следующая информация:

извлечения из законодательных и иных нормативных правовых актов Российской Федерации, содержащих нормы, регулирующие деятельность по предоставлению государственной услуги;

текст регламента с приложениями, в том числе образцы оформления документов, график работы организаций, принимающих участие в предоставлении государственной услуги, порядок обжалования решений, действий (бездействия) должностных лиц;

должности, фамилии и местонахождение (кабинеты) должностных лиц управления имущественных отношений Брянской области, которым поручено проводить консультации, принимать необходимые документы и отвечать на жалобы заявителей.

2.2.5. При ответах на телефонные звонки и устные обращения заявителей должностные лица управления имущественных отношений Брянской области информируют обратившихся по интересующим их вопросам.

Ответ на телефонный звонок должен содержать информацию о наименовании органа, в который позвонил гражданин, фамилию, имя, отчество и должность лица, принявшего телефонный звонок.

Максимальное время разговора с учетом возраста обратившегося и восприятия им получаемой информации — 10 минут.

Телефонный разговор может быть прекращен, если в разговоре содержатся нецензурные либо оскорбительные выражения, угрозы жизни, здоровью и имуществу должностного лица.

При невозможности принявшего звонок должностного лица самостоятельно ответить на поставленные вопросы телефонный звонок переадресовывается (переводится) на другое должностное лицо или же обратившемуся гражданину сообщается телефонный номер, по которому он может получить необходимую ему информацию.

2.2.6. Граждане, представившие документы для получения государственной услуги, информируются сотрудниками о сроках рассмотрения, оформления и возврата им представленных документов, а в случае сокращения срока — по указанному в заявлении телефону. С момента подачи документов на получение государственной услуги гражданин имеет право на получение информации о том, на каком этапе исполнения находятся представленные им документы, при помощи телефона или посредством личного посещения управления имущественных отношений Брянской области.

2.2.7. Управление имущественных отношений Брянской области бесплатно консультирует заинтересованных лиц по вопросам процедуры предоставления государственной услуги. Начальник управления имущественных отношений Брянской области определяет круг должностных лиц управления для проведения консультаций.

Консультации предоставляются по следующим вопросам:

о перечне документов, необходимых для получения данной государственной услуги, комплектности (достаточности) представляемых (представленных) документов;

об адресах иных организаций, участвующих в процессе предоставления государственной услуги;

о времени приема и выдачи документов;

о порядке обжалования действий или бездействия должностных лиц в ходе предоставления государственной услуги.

Консультации предоставляются при личном обращении, письменном обращении, посредством телефона или электронной почты.

Информация, предоставленная заинтересованным лицом при проведении консультации, не является основанием для принятия решения или совершения действия (бездействия) уполномоченными органами при осуществлении предоставления государственной услуги.

Уполномоченные органы не несут ответственности за убытки, причиненные вследствие искажения текста правового акта, опубликованного без их ведома и контроля, равно как за убытки, причиненные вследствие неквалифицированных консультаций, оказанных лицами, не уполномоченными на их проведение.

2.2.8. В случае поступления запроса на получение письменной консультации управление имущественных отношений Брянской области обязано ответить на него в 30-дневный срок.

Ответы направляются в письменном виде и должны содержать ответы на поставленные вопросы, фамилию, инициалы и номер телефона исполнителя. Ответ подписывается начальником управления имущественных отношений Брянской области, а в случае его отсутствия — лицом, исполняющим его обязанности. При этом заявитель предварительно информируется по телефону (при его наличии).

2.3. Требования к графику работы должностных лиц управления имущественных отношений Брянской области, участвующих в предоставлении государственной услуги, и организации приема заявителей

2.3.1. Прием заявителей должностными лицами управления имущественных отношений Брянской области, участвующими в предоставлении государственной услуги, производится в рабочее время:

Дни недели	Часы работы
Понедельник	8.30 — 16.00
Вторник	8.30 — 16.00
Среда	8.30 — 16.00
Четверг	8.30 — 16.00
Пятница	8.30 — 15.00
Суббота	выходной день
Воскресенье	выходной день

Перерыв на обед с 13.00 до 14.00.

Настоящий график работы по приему заявителей может изменяться с учетом режима работы должностных лиц, ответственных за предоставление государственной услуги, но при этом количество часов приема граждан должно соответствовать количеству часов, указанному в графике.

2.3.2. Часы работы иных уполномоченных лиц, участвующих в предоставлении данной государственной услуги, устанавливаются согласно правилам внутреннего распорядка соответствующей организации.

2.3.3. Заявителям предоставляется возможность предварительной записи на прием по телефону. При предварительной записи гражданин сообщает свои данные, предмет обращения и желаемое время представления документов. При определении времени приема по телефону сотрудник назначает время на основе графика уже запланированного времени приема заявителей и времени, удобного заявителю. Заявителю сообщается время приема документов и номер кабинета, в который следует обратиться.

2.4. Требования к комплекту документов, необходимых для предоставления государственной услуги

2.4.1. Для получения государственной услуги по предоставлению земельных участков в аренду заявитель представляет:

а) заявление о предоставлении земельного участка в аренду по утвержденной форме (приложение 1). Заявление может быть заполнено машинописным способом. В случае заполнения заявления рукописным способом записи в заявлении производятся разборчиво;

б) учредительные документы юридического лица (устав, положение, свидетельство о постановке на учет в налоговом органе, свидетельство о внесении записи в Единый государственный реестр юридических лиц, свидетельство о государственной регистрации юридического лица, выписка из протокола собрания учредителей (участников) организации о назначении руководителя, копия приказа о назначении руководителя (копии, заверенные печатью организации)) — для юридических лиц;

в) выписку из Единого государственного реестра юридических лиц (или нотариально заверенную копию такой выписки) — для юридических лиц, выписку из Единого государственного реестра индивидуальных предпринимателей (или нотариально заверенную копию такой выписки) — для граждан, зарегистрированных в качестве индивидуальных предпринимателей, выданные не ранее 30 дней до даты подачи заявления; копию документа, удостоверяющего личность в соответствии с действующим законодательством Российской Федерации, — для граждан;

г) доверенность, оформленную надлежащим образом, или иной документ, подтверждающий полномочия лица действовать от имени заявителя (в случае подачи заявления представителем заявителя);

д) кадастровый паспорт, а до вступления в силу Федерального закона от 24 июля 2007 года № 221-ФЗ «О государственном кадастре недвижимости» — выписку из государственного земельного кадастра (кадастровый план земельного участка (разделы В.1 и В.2, а также В.3 и В.4 — при наличии соответствующих сведений в государственном земельном кадастре));

е) выписку из Единого государственного реестра прав на недвижимое имущество и сделок с ним о правах на здание, строение, сооружение, находящиеся на приобретаемом земельном участке, выданную не ранее 30 дней до даты подачи заявления, или копии иных документов, удостоверяющих (устанавливающих) права на такое здание, строение, сооружение;

ж) выписку из Единого государственного реестра прав на недвижимое имущество и сделок с ним о правах на приобретаемый земельный участок, выданную не ранее 30 дней до даты подачи заявления, или копии иных документов, удостоверяющих права на приобретаемый земельный участок. В случае отсутствия у собственника здания, строения, сооружения документов, удостоверяющих права на приобретаемый земельный участок, вместе с документами, указанными в подпункте «е» п. 2.1.1, к заявлению прилагается мотивированный отказ в предоставлении информации, выданный в письменной форме органом, осуществляющим государственную регистрацию прав на недвижимое имущество и сделок с ним, в связи с отсутствием права на приобретаемый земельный участок, зарегистрированного в Едином государственном реестре прав на недвижимое имущество и сделок с ним;

з) копии иных документов, подтверждающих право приобретения земельного участка в аренду на условиях, установленных земельным законодательством.

Примечание. Сданные документы возврату не подлежат.

2.4.2. Для получения государственной услуги по предоставлению земельных участков в постоянное (бессрочное) пользование (безвозмездное срочное пользование) заявитель представляет:

а) заявление о предоставлении земельного участка в постоянное (бессрочное) пользование (безвозмездное срочное пользование) по утвержденной форме (приложение 1). Заявление может быть заполнено машинописным способом. В случае заполнения заявления рукописным способом записи в заявлении производятся разборчиво;

б) учредительные документы юридического лица (устав, положение, свидетельство о постановке на учет в налоговом органе, свидетельство о внесении записи в Единый государственный реестр юридических лиц, свидетельство о государственной регистрации юридического лица, письмо об учете в ЕГРПО, выписка из протокола собрания учредителей (участников) организации о назначении руководителя, копия приказа о назначении руководителя (копии, заверенные печатью организации);

в) выписку из Единого государственного реестра юридических лиц (или нотариально заверенную копию такой выписки), выданную не ранее 30 дней до даты подачи заявления;

г) доверенность, оформленную надлежащим образом, или иной документ, подтверждающий полномочия лица действовать от имени заявителя (в случае подачи заявления представителем заявителя);

д) кадастровый паспорт, а до вступления в силу Федерального закона от 24 июля 2007 года № 221-ФЗ «О государственном кадастре недвижимости» — выписку из государственного земельного кадастра (кадастровый план —земельного участка (разделы В.1 и В.2, а также В.3 и В.4 — при наличии соответствующих сведений в государственном земельном кадастре));

е) выписку из Единого государственного реестра прав на недвижимое имущество и сделок с ним о правах на здание, строение, сооружение, находящиеся на приобретаемом земельном участке, выданную не ранее 30 дней до даты подачи заявления, или копии иных документов, удостоверяющих (устанавливающих) права на такое здание, строение, сооружение;

ж) выписку из Единого государственного реестра прав на недвижимое имущество и сделок с ним о правах на приобретаемый земельный участок, выданную не ранее 30 дней до даты подачи заявления, или копии иных документов, удостоверяющих права на приобретаемый земельный участок. В случае отсутствия у собственника здания, строения, сооружения документов, удостоверяющих права на приобретаемый земельный участок, вместе с документами, указанными в подпункте «е» п. 2.1.1, к заявлению прилагается мотивированный отказ в предоставлении информации, выданный в письменной форме органом, осуществляющим государственную регистрацию прав на недвижимое имущество и сделок с ним, в связи с отсутствием права на приобретаемый земельный участок, зарегистрированного в Едином государственном реестре прав на недвижимое имущество и сделок с ним;

з) копии иных документов, подтверждающих право приобретения земельного участка в постоянное (бессрочное) пользование (безвозмездное срочное пользование) на условиях, установленных земельным законодательством.

Примечание. Сданные документы возврату не подлежат.

2.4.3. Для получения государственной услуги по предоставлению земельных участков в собственность заявитель представляет:

а) заявление о предоставлении земельного участка в собственность по утвержденной форме (приложение 1). Заявление может быть заполнено машинописным способом. В случае заполнения заявления рукописным способом записи в заявлении производятся разборчиво;

б) учредительные документы юридического лица (устав, положение, свидетельство о постановке на учет в налоговом органе, свидетельство о внесении записи в Единый государственный реестр юридических лиц, свидетельство о государственной регистрации юридического лица, письмо об учете в ЕГРПО, выписка из протокола собрания учредителей (участников) организации о назначении руководителя, копия приказа о назначении руководителя (копии, нотариально заверенные)) — для юридических лиц;

в) выписку из Единого государственного реестра юридических лиц (или нотариально заверенную копию такой выписки) — для юридических лиц, выписку из Единого государственного реестра индивидуальных предпринимателей (или нотариально заверенную копию такой выписки) — для граждан, зарегистрированных в качестве индивидуальных предпринимателей, выданные не ранее 30 дней до даты подачи заявления; копию документа, удостоверяющего личность в соответствии с действующим законодательством Российской Федерации, — для граждан;

г) доверенность, оформленную надлежащим образом, или иной документ, подтверждающий полномочия лица действовать от имени заявителя (в случае подачи заявления представителем заявителя);

д) кадастровый паспорт, а до вступления в силу Федерального закона от 24 июля 2007 года № 221-ФЗ «О государственном кадастре недвижимости» — выписку из государственного земельного кадастра (кадастровый план земельного участка (разделы В.1 и В.2, а также В.3 и В.4 — при наличии соответствующих сведений в государственном земельном кадастре));

е) выписку из Единого государственного реестра прав на недвижимое имущество и сделок с ним о правах на здание, строение, сооружение, находящиеся на приобретаемом земельном участке, выданную не ранее 30 дней до даты подачи заявления, или копии иных документов, удостоверяющих (устанавливающих) права на такое здание, строение, сооружение;

ж) выписку из Единого государственного реестра прав на недвижимое имущество и сделок с ним о правах на приобретаемый земельный участок, выданную не ранее 30 дней до даты подачи заявления, или копии иных документов, удостоверяющих права на приобретаемый земельный участок.

В случае отсутствия у собственника здания, строения, сооружения документов, удостоверяющих права на приобретаемый земельный участок, вместе с документами, указанными в подпункте «е» п. 2.1.1, к заявлению прилагается мотивиро-

ванный отказ в предоставлении информации, выданный в письменной форме органом, осуществляющим государственную регистрацию прав на недвижимое имущество и сделок с ним, в связи с отсутствием права на приобретаемый земельный участок, зарегистрированного в Едином государственном реестре прав на недвижимое имущество и сделок с ним;

з) копии иных документов, подтверждающих право приобретения земельного участка в собственность на условиях, установленных земельным законодательством.

Примечание. Сданные документы возврату не подлежат.

2.5. Сроки предоставления государственной услуги

В месячный срок со дня поступления заявления о предоставлении государственной услуги управление имущественных отношений Брянской области принимает решение о предоставлении земельного участка на праве собственности, в аренду, на праве постоянного (бессрочного) пользования или безвозмездного срочного пользования.

Днем поступления считается дата представления заявителем в управление имущественных отношений Брянской области заявления и комплекта документов, соответствующего требованиям действующего законодательства и настоящего регламента.

В месячный срок с даты принятия решения о предоставлении земельного участка в аренду, на праве собственности или безвозмездного срочного пользования управление имущественных отношений Брянской области осуществляет подготовку проекта договора аренды, купли-продажи или безвозмездного срочного пользования земельным участком.

2.6. Инфраструктура обслуживания

Время ожидания заявителя в очереди для подачи заявления и необходимых документов — максимально 45 минут.

Время приема и регистрации заявления и необходимых документов — максимально 10 минут.

Максимальное время ожидания при подаче заявления и необходимых документов по предварительной записи не должно превышать 15 минут с момента времени, на который была осуществлена запись.

Время получения документов по исполненной государственной услуге — максимально 15 минут.

Выдача документов производится в любое удобное для заявителя время должностным лицом — специалистом отдела распоряжения земельными участками на территории города Брянска, либо иным уполномоченным лицом, действующим в рамках соглашений о взаимодействии в предоставлении государственной услуги, в течение всего рабочего времени.

Время ожидания в очереди на прием к должностному лицу или для получения консультации не должно превышать 30 минут.

2.7. Перечень оснований для приостановления предоставления государственной услуги

Решение о приостановлении предоставления государственной услуги принимается в случаях необходимости истребования дополнительных документов и направления запросов в иные органы и организации.

После устранения обстоятельств, послуживших основаниями для приостановления предоставления государственной услуги, рассмотрение обращения заявителя о предоставлении земельного участка подлежит возобновлению.

2.8. Перечень оснований для отказа в предоставлении государственной услуги

Решение об отказе в предоставлении государственной услуги принимается в месячный срок в случаях:

обращения неуполномоченного лица за предоставлением государственной услуги;

несоответствия представленных документов по форме и (или) содержанию нормам действующего законодательства;

непредставления заявителем документов, указанных в п. 2.4 настоящего регламента, необходимых для предоставления государственной услуги;

в иных предусмотренных действующим законодательством Российской Федерации случаях.

2.9. Требования к местам предоставления государственной услуги

Прием заявителей осуществляется в предназначенных для этих целей помещениях и залах обслуживания, включающих места ожидания, информирования и приема заявителей.

На территории, прилегающей к зданию, в котором предоставляется государственная услуга, оборудуются места для парковки автотранспортных средств.

Вход в здание оформляется вывеской, информирующей о наименовании учреждения и графике его работы.

У входа в каждое из помещений размещается табличка с его наименованием.

Места ожидания должны соответствовать комфортным условиям для заявителей и оптимальным условиям работы специалистов. Количество мест ожидания определяется исходя из фактической нагрузки и возможностей для их размещения в здании.

В помещениях для обслуживания инвалидов обеспечивается беспрепятственное передвижение и разворот инвалидных колясок. Столы для обслуживания инвалидов размещаются в стороне от входа с учетом беспрепятственного подъезда и поворота колясок. Глухонемым, инвалидам по зрению и другим гражданам с ограниченными физическими возможностями при необходимости оказывается соответствующая помощь.

В помещениях для ожидания приема места оборудуются стульями и столами для возможности оформления документов.

Помещение для непосредственного взаимодействия специалистов с заявителями должно быть организовано в виде отдельных мест для каждого уполномоченного специалиста.

Помещения оборудуются:

системой кондиционирования воздуха;

противопожарной системой и средствами пожаротушения;

системой охраны.

С целью информирования граждан о фамилии, имени, отчестве и должности сотрудников, которые их обслуживают, специалисты, осуществляющие предоставление услуги, обеспечиваются личными идентификационными карточками и (или) настольными табличками.

Каждое рабочее место специалиста должно быть оборудовано персональным компьютером с возможностью доступа к необходимым информационным базам данных, печатающим и сканирующим устройствами.

III. Административные процедуры

3.1. Описание последовательности действий при предоставлении государственной услуги

3.1.1. Юридические факты, являющиеся основанием для начала административного действия.

Для получения государственной услуги заявители представляют в управление имущественных отношений Брянской области по указанному в п. 2.2.1 регламента адресу документы согласно п. 2.4 настоящего регламента с целью их регистрации в установленном порядке.

В случае наличия соглашений о взаимодействии в предоставлении государственной услуги с иными организациями указанные документы представляются по адресу соответствующей организации, указанному в приложении 2 к настоящему регламенту.

3.1.2. Должностные лица, ответственные за выполнение административного действия.

Должностное лицо, ответственное за предоставление государственной услуги, — начальник управления имущественных отношений Брянской области (далее — руководитель управления).

Руководитель управления в соответствии с действующим законодательством осуществляет:

1) выбор исполнителя и ответственного лица отдела распоряжения земельными участками на территории города Брянска;

2) внесение предложений по оптимизации, повышению эффективности предоставления государственной услуги;

3) подписание документов.

Выполнение административных действий по предоставлению государственной услуги осуществляется соответствующими должностными лицами — специалистами управления имущественных отношений Брянской области.

3.1.3. Последовательность действий при предоставлении государственной услуги (приложение 5).

Должностное лицо управления имущественных отношений Брянской области либо иное лицо, действующее в рамках соглашений о взаимодействии в предоставлении государственной услуги, ответственное за прием документов (далее — сотрудник), в компетенцию которого входит прием, обработка, регистрация и распределение поступающей корреспонденции:

проверяет наличие документов согласно представленной описи;

в случае представления заявителем документов с заявлением о предоставлении государственной услуги нарочно - ставит на втором экземпляре описи штамп с указанием даты получения заявления и передает ее заявителю, при этом сотрудник не вправе отказывать заявителям в приеме заявлений на приобретение прав на земельные участки;

передает заявление и представленные документы для ознакомления и резолюции руководителю управления, а в случае отсутствия — заместителю или лицу, исполняющему его обязанности;

передает рассмотренные руководителем либо лицом, исполняющим его обязанности, документы с резолюцией и отметкой о контроле начальнику отдела распоряжения земельными участками на территории города Брянска (далее — начальник отдела).

Начальник отдела:

передает ответственному должностному лицу отдела распоряжения земельными участками на территории города Брянска (далее — исполнитель) заявление и представленные документы с резолюцией для исполнения и предоставления государственной услуги;

следит за соблюдением исполнителем сроков исполнения предоставления услуги.

Исполнитель:

проверяет заявление и представленные документы на полноту и правильность их оформления, а также на соответствие требованиям, установленным п. 2.4 настоящего регламента, и действующему законодательству;

в случае отсутствия документов, указанных в п. 2.4 настоящего регламента, либо несоответствия представленных документов требованиям, установленным действующим законодательством, исполнитель докладывает об этом начальнику отдела для принятия решения об отказе в предоставлении государственной услуги либо о направлении в адрес заявителя письменного сообщения, в котором указывается причина невозможности рассмотрения вопроса о предоставлении земельного участка на испрашиваемом праве и предложение о представлении недостающих документов либо недостающей информации;

в случаях необходимости получения дополнительной информации, необходимой для предоставления государственной услуги, от иных органов или организаций направляет соответствующие запросы;

на основании проверки и анализа имеющихся документов готовит проект решения о предоставлении земельного участка на испрашиваемом праве в форме приказа управления имущественных отношений Брянской области либо обоснованный отказ в его предоставлении;

подготовленный проект приказа о предоставлении земельного участка либо обоснованный отказ в его предоставлении представляет для согласования соответствующим должностным лицам — начальнику отдела и должностному лицу юридического отдела управления имущественных отношений Брянской области и на подписание руководителю либо лицу, исполняющему его обязанности;

на основании приказа о предоставлении земельного участка готовит проект соответствующего договора (в случаях, предусмотренных действующим законодательством) и представляет его для согласования соответствующим должностным лицам — начальнику отдела и должностному лицу юридического отдела управления имущественных отношений Брянской области и на подписание руководителю либо лицу, исполняющему его обязанности.

Исполнитель либо иное уполномоченное лицо, осуществляющее выдачу документов:

после подписания руководителем либо лицом, исполняющим его обязанности, приказа о предоставлении земельного участка, договора пользования земельным участком на испрашиваемом праве уведомляет об этом заявителя и приглашает его для получения и подписания договора;

удостоверяется, что получатель договора является именно тем лицом, на чье имя оформлен договор, либо лицом, на которого надлежащим образом оформлена доверенность на получение и подписание договора (далее — получатель договора);

предлагает получателю договора перед подписанием договора проверить правильность внесенных в договор сведений;

разъясняет получателю договора права и обязанности арендатора (ссудополучателя, покупателя) по договору, в том числе обязанности по своевременности внесения арендной платы либо выкупной цены земельного участка;

предлагает получателю договора подписать необходимое количество экземпляров договора, после подписания договора — расписаться в журнале регистрации и выдачи договоров;

передает получателю договора необходимое количество экземпляров договора и приказа о предоставлении земельного участка.

3.1.4. Описание результата предоставления государственной услуги.

Результатом предоставления государственной услуги является:

заключение договора аренды земельного участка;

заключение договора купли-продажи земельного участка;

заключение договора безвозмездного (срочного) пользования земельным участком;
решение о предоставлении земельного участка в собственность бесплатно;
решение о предоставлении земельного участка в постоянное (бессрочное) пользование;
отказ в предоставлении земельного участка.
Процедура предоставления государственной услуги завершается путем получения заявителем:
договора аренды земельного участка;
договора купли-продажи земельного участка;
договора безвозмездного (срочного) пользования земельным участком;
приказа управления имущественных отношений Брянской области о предоставлении земельного участка в собственность бесплатно;
приказа управления имущественных отношений Брянской области о предоставлении земельного участка в постоянное (бессрочное) пользование;
сообщения об отказе в предоставлении земельного участка.
3.1.5. Фиксирование и учет результата.
Оформленные договоры аренды, купли-продажи, безвозмездного срочного пользования, а также приказы управления имущественных отношений Брянской области о предоставлении земельных участков в постоянное (бессрочное) пользование, в собственность бесплатно учитываются в соответствующих журналах регистрации.
Информация о предоставлении земельного участка хранится на бумажном носителе в архиве управления имущественных отношений Брянской области, а также в электронной базе данных с программным обеспечением, созданным на основе СУБД Microsoft Visual Foxpro при использовании сервера MySQL 5.0.

IV. Порядок и формы контроля за предоставлением государственной услуги

4.1. Текущий контроль за соблюдением последовательности действий, определенных административными процедурами по предоставлению настоящей государственной услуги, и принятием обоснованных решений должностными лицами управления имущественных отношений Брянской области осуществляется руководителем управления.
4.2. Перечень должностных лиц, осуществляющих текущий контроль, устанавливается Положением об управлении имущественных отношений Брянской области.
4.3. Должностное лицо управления имущественных отношений Брянской области либо иное уполномоченное лицо, осуществляющее прием документов и ответственное за предоставление государственной услуги, несет ответственность за сохранность документов, соблюдение установленного срока рассмотрения, правильность и полноту их оформления в соответствии с законодательством Российской Федерации.
4.4. Должностное лицо управления имущественных отношений Брянской области либо иное уполномоченное лицо, осуществляющее выдачу документов, несет ответственность за соблюдение установленного срока и порядка выдачи документов, правильность заполнения журналов регистрации.
4.5. Должностное лицо управления имущественных отношений Брянской области либо иное лицо, уполномоченное на предоставление информации и исполнение запросов заявителей на получение письменной консультации, несет ответственность за соблюдение установленного порядка предоставления информации, ее достоверность в соответствии с законодательством Российской Федерации.
4.6. Обязанности должностных лиц управления по исполнению настоящего регламента закрепляются в их должностных инструкциях (регламентах).
4.7. Текущий контроль осуществляется путем проведения руководителем, ответственным за организацию работы по предоставлению услуги, проверок соблюдения и исполнения подчиненными ему сотрудниками, должностными лицами управления положений настоящего регламента.
Периодичность осуществления текущего контроля соблюдения настоящего регламента устанавливается руководителем управления.
4.8. Контроль за полнотой и качеством предоставления государственной услуги включает в себя проведение проверок, направленных на выявление и устранение причин и условий, вследствие которых были нарушены права и свободы граждан, а также рассмотрение, принятие решений и подготовку ответов на обращения заявителей, содержащих жалобы на решения, действия (бездействие) должностных лиц управления имущественных отношений Брянской области.
4.9. В случае выявления нарушений прав заявителей по результатам проведенных проверок в отношении виновных должностных лиц принимаются меры по привлечению их к ответственности в соответствии с законодательством Российской Федерации.
4.10. Проверка соответствия полноты и качества предоставления государственной услуги предъявляемым требованиям осуществляется на основании индивидуальных приказов управления.
4.11. Проведение проверок может носить плановый характер (осуществляется на основании полугодовых или годовых планов работы), тематический характер (проверка предоставления услуги по отдельным видам прав и сделок, отдельным категориям заявителей) и внеплановый характер (по конкретному обращению заявителя).
Периодичность проведения проверок, носящих плановый характер, определяется руководителем управления.
4.12. Для проведения проверки полноты и качества предоставления услуги формируется комиссия.
4.13. Деятельность комиссии осуществляется в соответствии с планом проведения проверки.
4.14. Результаты деятельности комиссии оформляются в виде акта, в котором отмечаются выявленные недостатки и предложения по их устранению.
4.15. Акт подписывается председателем комиссии и руководителем проверяемого подразделения управления.

V. Порядок обжалования действий (бездействия) должностных лиц и принятых решений

5.1. Заявитель вправе обжаловать действия (бездействие), а также решения уполномоченных должностных лиц, принятые в ходе предоставления ими государственной услуги, в случаях, если они нарушают его права и законные интересы.
5.2. При досудебном обжаловании заявитель может обратиться с жалобой лично (устно) или направить письменное предложение, заявление или жалобу начальнику управления имущественных отношений Брянской области на действия (бездействие) подчиненных ему должностных лиц, а также осуществляющих в данной сфере деятельности сотрудников организаций, указанных в п. 1.2.2 настоящего регламента.

5.3. Срок рассмотрения обращений заявителей — не более 30 дней с момента регистрации обращения. В случае необходимости истребования дополнительных документов и направления запросов в иные органы и организации срок рассмотрения обращения по решению должностного лица управления может быть продлен, но не более чем на 30 дней с момента принятия такого решения.

Заявитель в установленном порядке, предварительно по телефону (при наличии технической возможности), уведомляется о продлении срока рассмотрения либо направлении его обращения на рассмотрение в другой государственный орган, орган местного самоуправления или иному должностному лицу в соответствии с их компетенцией.

5.4. Заявитель вправе обжаловать решения, принятые в ходе предоставления услуги, действия (бездействие) должностных лиц, ответственных за предоставление государственной услуги, в суд в порядке и сроки, предусмотренные действующим законодательством Российской Федерации.

Заявление об оспаривании решений, действий (бездействия) органов государственной власти, должностных лиц, государственных служащих подается в суд по месту нахождения (жительства) ответчика либо по месту нахождения спорного имущества, а в случаях, предусмотренных действующим законодательством Российской Федерации, — в Арбитражный суд Брянской области в течение трех месяцев со дня, когда ему стало известно о нарушении его прав и законных интересов, если иное не установлено федеральным законом.

5.5. Должностные лица, ответственные или уполномоченные работники управления организуют и проводят личный прием заявителей.

Личный прием заявителей проводят начальник управления имущественных отношений Брянской области и его заместители (по направлениям деятельности), начальники отделов (по направлениям деятельности) в соответствии с утверждаемым графиком.

5.6. При личном приеме заявитель предъявляет документ, удостоверяющий его личность.

В случае, если изложенные в устном обращении факты и обстоятельства являются очевидными и не требуют дополнительной проверки, ответ на обращение дается устно в ходе личного приема. В остальных случаях заявителю разъясняется порядок обращения с письменным обращением с целью получения письменного ответа по существу поставленных в обращении вопросов.

В случае, если в обращении содержатся вопросы, решение которых не входит в компетенцию должностного лица, заявителю дается разъяснение, куда и в каком порядке ему следует обратиться.

В ходе личного приема заявителю может быть отказано в дальнейшем рассмотрении обращения, если ему ранее был дан ответ по существу поставленных в обращении вопросов.

Письменное обращение, принятое в ходе личного приема, подлежит регистрации и рассмотрению в порядке, установленном законодательством.

5.7. В письменном обращении заявитель указывает: наименование органа, в который направляет письменное обращение,

или фамилию, имя, отчество должностного лица, которому адресовано заявление, а также свои фамилию, имя, отчество (последнее — при наличии), для юридического лица — его полное наименование, почтовый адрес, по которому должны быть направлены ответ или уведомление о переадресации обращения, излагает суть обращения (предложения, заявления или жалобы) и ставит личную подпись и дату;

наименование должности, фамилия, имя и отчество сотрудника, должностного лица, решение, действие (бездействие) которого обжалуется (при наличии информации);

суть (обстоятельства) обжалуемого действия (бездействия), основания, по которым заявитель считает, что нарушены его права, свободы и законные интересы, созданы препятствия к их реализации либо незаконно возложена какая-либо обязанность;

иные сведения, документы и материалы либо их копии, имеющие отношение к существу обращения, которые заявитель считает необходимым сообщить.

5.8. К жалобе могут быть приложены копии документов, подтверждающие изложенные в жалобе обстоятельства. В таком случае в жалобе приводится перечень прилагаемых к ней документов.

5.9. Если документы, имеющие существенное значение для рассмотрения жалобы, отсутствуют или не приложены к обращению, решение принимается без учета доводов, в подтверждение которых документы не представлены.

5.10. По результатам рассмотрения обращения должностным лицом органа, которому оно адресовано, принимается решение об удовлетворении требований заявителя либо об отказе в их удовлетворении с указанием причины.

5.11. При ответах на обращения (устные, письменные) заявителей должностные лица управления имущественных отношений Брянской области обязаны:

обеспечить объективное, всестороннее и своевременное рассмотрение обращения, а в случае необходимости — с участием заявителя;

принимать меры, направленные на восстановление или защиту нарушенных прав, свобод и законных интересов граждан;

соблюдать правила делового этикета;

проявлять корректность в обращении с гражданами;

не совершать действия, которые приводят или могут привести к конфликту интересов, связанные с влиянием каких-либо личных, имущественных (финансовых) и иных интересов, препятствующих добросовестному исполнению должностных обязанностей;

соблюдать нейтральность, исключающую возможность влияния на свою профессиональную деятельность решений политических партий, религиозных объединений и организаций.

5.12. Письменный ответ, содержащий результаты рассмотренного письменного обращения, направляется заявителю способом, указанным в письменном обращении.

5.13. Обращение заявителя не рассматривается в случае отсутствия в письменном обращении сведений об обжалуемом решении, действии, бездействии (в чем выразилось, кем принято), о лице, обратившемся с жалобой (фамилия, имя, отчество, почтовый адрес).

5.14. В случае, если ответ по существу поставленного в обращении вопроса не может быть дан без разглашения сведений, составляющих государственную или иную охраняемую законом тайну, заявителю, направившему обращение, сообщается о невозможности дать ответ по существу поставленного в нем вопроса в связи с недопустимостью разглашения указанных сведений.

5.15. Обращение, в котором обжалуется судебное решение, возвращается заявителю, направившему обращение, с разъяснением порядка обжалования данного судебного решения.

ПРИЛОЖЕНИЕ 1
к административному регламенту по предоставлению управлением имущественных отношений Брянской области государственной услуги «Предоставление земельных участков, государственная собственность на которые не разграничена, расположенных на территории административного центра — г. Брянска, и на которых расположены здания, строения и сооружения»

ФОРМА № 1

Кому _____
(наименование органа исполнительной власти субъекта РФ, ф., и., о. и должность руководителя)

от _____
(для юр. лиц[1] — полное наименование, организационно-правовая форма, банковские реквизиты, для физ. лиц — ф., и., о., паспортные данные)

Адрес заявителя _____
(для юр. лиц — юр. и почтовый адреса, для физ. лиц ф., и., о. адрес регистрации и места проживания)

Телефон заявителя _____

ЗАЯВЛЕНИЕ
на предоставление земельного участка, государственная собственность на который не разграничена

Прошу(сим) предоставить на праве аренды (собственности, постоянного (бессрочного) пользования, безвозмездного срочного пользования)[2] земельный участок, имеющий следующие адресные ориентиры: _____
_____ ,
(субъект Российской Федерации, город, село и т.д.)
категория земельного участка _____ ,
целевое назначение земельного участка _____
кадастровый номер _____, площадью _____ кв. м
сроком _____ .
Приложение: _____ .
(опись представленных на рассмотрение документов)
Заявитель: _____
(ф., и., о., должность и подпись представителя юридического лица/ф., и., о. и подпись гражданина)

М.П. «_____» _____ 20 г.

ПРИЛОЖЕНИЕ 2
к административному регламенту по предоставлению управлением имущественных отношений Брянской области государственной услуги «Предоставление земельных участков, государственная собственность на которые не разграничена, расположенных на территории административного центра — г. Брянска, и на которых расположены здания, строения и сооружения»

ГРАФИК
приема граждан организациями, принимающими участие в предоставлении государственной услуги

Государственное автономное учреждение
«Центр по оказанию государственных услуг в сфере
земельных и имущественных отношений Брянской области»
(г. Брянск, ул. Дуки, д. 78, телефоны для справок: 64-74-09, 66-60-56)

Понедельник:	9.00 — 17.30;
вторник:	9.00 — 17.30;
среда:	9.00 — 17.30;
четверг:	9.00 — 17.30;
пятница:	9.00 — 16.00;
обед:	13.00 — 14.00;
суббота:	выходной день;
воскресенье:	выходной день.

[1] Для юридических лиц заявление составляется на фирменном бланке (в том числе с указанием банковских реквизитов).
[2] Указывается конкретный вид испрашиваемого права.

Государственное унитарное предприятие
«Брянскоблтехинвентаризация»
(1 МРО: г. Брянск, ул. Октябрьская, д. 7, тел.: 41-17-26 — Советский, Фокинский районы;
2 МРО: г. Брянск, ул. Майской стачки, д. 3, тел.: 51-50-28 — Бежицкий, Володарский районы)

Понедельник:	9.00 — 17.30;
вторник:	9.00 — 17.30;
среда:	неприемный день;
четверг:	9.00 — 17.30;
пятница:	9.00 — 16.00;
суббота:	9.00 — 13.00;
обед:	13.00 — 14.00;
воскресенье:	выходной день.

Управление Федеральной регистрационной службы по Брянской области
(241050, г. Брянск, ул. 3 Июля, д. 27, тел.: 64-31-71)

Управление Федерального агентства кадастра объектов недвижимости по Брянской области
(241050, г. Брянск, ул. С. Перовской, д. 63, тел.: 64-46-88)

Управление Федеральной службы по надзору в сфере природопользования по Брянской области
(241019, г. Брянск, пер. Осоавиахима, д. 3г, факс: 41-02-33, тел.: 41-02-30, 41-46-97)

Комитет природопользования и охраны окружающей среды, лицензирования отдельных видов деятельности Брянской области
(241050, г. Брянск, пл. К. Маркса, д. 2, факс/тел.: 74-31-03, тел.: 66-15-79, 64-37-29)

Главное управление развития территории города Брянска
Брянской городской администрации (241037, г. Брянск, пер. Авиационный, д. 2, тел.: 75-35-75)

Комитет по земельным ресурсам и землеустройству Брянской городской администрации
(241037, г. Брянск, пер. Авиационный, д. 2, факс: 75-70-07, тел.: 41-82-50, 75-70-08)

ФГУ «Земельная кадастровая палата» по Брянской области
(241050, г. Брянск, ул. С. Перовской, д. 63, факс: 72-21-27, тел.: 72-23-08, 72-21-27)

Арбитражный суд Брянской области
(241050, г. Брянск, пер. Трудовой, д. 6, тел.: 74-14-18)

УТВЕРЖДЕН
постановлением администрации
Брянской области
от 19 февраля 2009 г. № 142

(приложение 3 к административному регламенту по предоставлению управлением имущественных отношений Брянской области государственной услуги «Предоставление земельных участков, государственная собственность на которые не разграничена, расположенных на территории административного центра — г. Брянска, и на которых расположены здания, строения и сооружения»)

ДОГОВОР АРЕНДЫ №_____
земельного участка, находящегося в государственной собственности

г. Брянск «____» _____ 20 __ г.

Управление имущественных отношений Брянской области в лице начальника управления _____ _____ , действующего на основании Положения об управлении имущественных отношений Брянской области, и именуемое в дальнейшем «Арендодатель», с одной стороны,

и _____

_____

_____ ,
(гражданин или юридическое лицо)

именуемый в дальнейшем «Арендатор», с другой стороны, именуемые также «Стороны», на основании:

_____
(реквизиты решения уполномоченного на распоряжение земельными участками органа)

заключили настоящий Договор о нижеследующем:

I. Предмет Договора

1.1. Арендодатель предоставляет, а Арендатор принимает в аренду земельный участок (далее — участок) из категории земель: _____

с кадастровым номером: _____ ,

находящийся по адресу (имеющий адресные ориентиры): _____ ,

для использования в целях: _____

в границах, указанных в кадастровом паспорте участка, прилагаемом к настоящему Договору и являющемся его неотъемлемой частью, общей площадью: _____.

II. Срок Договора

2.1. Срок аренды участка: _____ ,
устанавливается с _____ .

III. Размер и условия внесения арендной платы

3.1. Размер арендной платы устанавливается в соответствии с расчетом арендной платы, определенным в приложении к Договору и являющимся неотъемлемой частью договора.

3.2. Арендная плата начисляется с момента подписания Сторонами акта приема-передачи участка.

3.3. Арендная плата вносится в: _____

а) организациями и физическими лицами, использующими земельные участки в предпринимательской деятельности, — самостоятельно, ежеквартально, равными долями, не позднее 15 числа последнего месяца квартала;

б) физическими лицами за земельные участки, занятые индивидуальными жилыми домами, дачами, индивидуальными или кооперативными гаражами, а также предоставленные для ведения садоводства, огородничества и осуществления индивидуального жилищного строительства, — не позднее 15 декабря текущего года на основании уведомлений.

3.4. Днем оплаты считается день поступления средств на бюджетный счет получателя.

3.5. Размер арендной платы может быть пересмотрен Арендодателем в одностороннем бесспорном порядке в случае изменения норм действующего законодательства Российской Федерации, регламентирующих размер арендной платы, без заключения дополнительного соглашения.

Изменения арендной платы принимаются к исполнению Сторонами с даты вступления в силу соответствующего нормативно-правового акта.

3.6. Неиспользование участка после заключения Договора аренды не является основанием для неуплаты арендных платежей Арендодателю.

IV. Права и обязанности Сторон

4.1. Арендодатель имеет право:

4.1.1. Требовать досрочного расторжения Договора в случае использования участка, указанного в п. 1.1, не по целевому назначению или способами, приводящими к его порче, а также при невнесении арендной платы более двух раз подряд по истечении установленного Договором срока платежа и нарушений других условий Договора.

4.1.2. На беспрепятственный доступ на территорию арендуемого земельного участка с целью осуществления земельного контроля.

4.1.3. На возмещение убытков, причиненных ухудшением качества участка в результате хозяйственной деятельности Арендатора, а также по иным основаниям, предусмотренным законодательством Российской Федерации.

4.2. Арендодатель обязан:

4.2.1. Выполнять в полном объеме все условия Договора.

4.2.2. В 7-дневный срок передать Арендатору участок по акту приема-передачи.

4.2.3. Своевременно производить перерасчет арендной платы и информировать об этом Арендатора.

4.3. Арендатор имеет право:

4.3.1. Использовать участок на условиях, установленных Договором.

4.3.2. По истечении срока действия Договора заключить договор аренды на новый срок на согласованных Сторонами условиях по письменному заявлению, направленному Арендодателю не позднее чем за 3 (три) месяца до истечения срока действия Договора, при этом Арендатор имеет преимущественное право на заключение соответствующего договора аренды перед другими лицами.

4.3.3. В пределах срока договора аренды, заключенного на срок до пяти лет, сдавать земельный участок в субаренду, а также передавать свои права и обязанности по Договору третьим лицам с предварительного письменного согласия Арендодателя.

В случае заключения договора на срок более пяти лет Арендатор имеет право сдавать земельный участок в субаренду, а также передавать свои права и обязанности по Договору третьим лицам в пределах срока договора аренды без согласия Арендодателя при условии его уведомления.

4.4. Арендатор обязан:

4.4.1. Выполнять в полном объеме все условия Договора.

4.4.2. Использовать участок в соответствии с разрешенными видами использования (целевым назначением).

4.4.3. Не допускать действий, приводящих к ухудшению качественных характеристик участка.

4.4.4. Обеспечить Арендодателю и органам земельного контроля беспрепятственный доступ на участок по их требованию.

4.4.5. Уплачивать в размере и на условиях, установленных Договором, арендную плату.

4.4.6. После подписания Договора и дополнительных соглашений к нему обеспечить его (их) государственную регистрацию в управлении Федеральной регистрационной службы по Брянской области (в случае заключения Договора аренды на срок более года).

4.4.7. В случае ликвидации предприятия, учреждения, организации или смерти Арендатора — физического лица Арендатор или его правопреемник должен направить Арендодателю письменное уведомление в 10-дневный срок.

4.4.8. В случае изменения адреса или иных реквизитов в 10-дневный срок письменно уведомить Арендодателя. При отсутствии уведомления все извещения, повестки и другие документы, направленные Арендатору по адресу, указанному в настоящем Договоре, считать врученными.

4.4.9. В случае передачи строения или его части, расположенного (ой) на арендуемом земельном участке, другому юридическому или физическому лицу или использования этого имущества в качестве доли уставного капитала при образовании с другим юридическим лицом совместного предприятия в срок не позднее 30 календарных дней со дня совершения сделки уведомить Арендодателя.

4.4.10. Не нарушать права других землепользователей, а также порядок пользования водными, лесными и другими природными объектами.

4.4.11. Не позднее чем за 3 (три) месяца до истечения срока действия Договора обратиться к Арендодателю для оформления соглашения, подтверждающего расторжение Договора аренды участка по истечении срока действия Договора.

4.4.12. После окончания срока действия настоящего Договора в 7-дневный срок передать участок Арендодателю по акту приема-передачи в надлежащем состоянии.

4.5. Арендатор и Арендодатель имеют иные права и несут иные обязанности, установленные законодательством Российской Федерации, соглашением сторон _____.

V. Ответственность Сторон

5.1. За нарушение условий Договора Стороны несут ответственность в соответствии с действующим законодательством и настоящим Договором.

5.2. В случае неуплаты арендных платежей в установленный Договором срок Арендатор уплачивает Арендодателю пеню в размере 1/300 ставки рефинансирования Центробанка России, действующей на момент образования недоимки, за каждый день просрочки.

5.3. В случае несвоевременного возврата арендованного земельного участка в надлежащем состоянии Арендатор уплачивает Арендодателя неустойку в размере 10 % от годовой арендной платы за каждый месяц просрочки.

5.4. Договором устанавливается, что убытки и неустойка взыскиваются без зачета неустойки.

5.5. Ответственность Сторон за нарушение обязательств по Договору вследствие непреодолимой силы регулируется законодательством Российской Федерации.

VI. Изменение, расторжение и прекращение Договора

6.1. Все изменения и (или) дополнения к Договору оформляются Сторонами в письменной форме.

6.2. Договор может быть расторгнуть по требованию Арендодателя, по решению суда на основании и в порядке, установленном гражданским законодательством, а также в случаях, указанных в пункте 4.1.1.

6.3. При прекращении Договора Арендатор обязан вернуть Арендодателю участок в надлежащем состоянии.

VII. Рассмотрение и урегулирование споров

Все споры между сторонами, возникающие по Договору, разрешаются в соответствии с законодательством Российской Федерации.

VIII. Особые условия Договора

8.1. Договор субаренды земельного участка, а также договор передачи Арендатором своих прав и обязанностей по Договору подлежат государственной регистрации в управлении Федеральной регистрационной службы по Брянской области.

8.2. Срок действия договора субаренды и передачи прав и обязанностей не может превышать срок действия Договора.

8.3. При досрочном расторжении Договора договор субаренды земельного участка прекращает свое действие.

8.4. Расходы по государственной регистрации настоящего Договора, договоров субаренды и передачи прав и обязанностей, а также изменений и дополнений к ним возлагаются на Арендатора.

8.5. Договор, заключенный на срок менее одного года, государственной регистрации не подлежит.

8.6. Договор аренды земельного участка заключается с условием согласия Сторон на вступление в этот договор иных правообладателей помещений в здании, находящемся на этом земельном участке, на основании дополнительного соглашения к настоящему Договору. При этом соглашение подписывается Арендодателем и лицом, вступающим в договор на стороне Арендатора.

8.7. Договор аренды земельного участка заключается с условием согласия Сторон на замену (выход) лица на стороне Арендатора (ов) (правообладателя помещений) при переходе прав на помещения в здании, находящемся на этом земельном участке, на основании дополнительного соглашения к настоящему Договору. При этом соглашение подписывается Арендодателем и лицом, вступающим в договор на стороне Арендатора.

8.8. Договор составлен в _____ экземплярах, по одному для каждой из Сторон, один — в управление Федеральной регистрационной службы по Брянской области, которые имеют одинаковую юридическую силу.

IX. Дополнительные условия Договора

_____

_____

_____

X. Приложения к Договору

10.1. Расчет арендной платы с указанием реквизитов для перечисления арендной платы (приложение 1).
10.2. Акт приема-передачи земельного участка (приложение 2).

XI. Реквизиты и подписи Сторон

АРЕНДОДАТЕЛЬ:
Наименование: Управление имущественных отношений Брянской области

Адрес: _____

Банк: _____

БИК: _____

Л/с: _____

Р/с: _____

ИНН/КПП: _____ _____ _____
(подпись) (ф., и., о.)

ОГРН _____

М. П.

АРЕНДАТОР(Ы):

Наименование: _____

Адрес: _____

_____

_____

_____ _____ _____

(подпись) (ф., и., о.)

_____

М. П.

Наименование: _____

Адрес: _____

_____

_____

_____ _____ _____

(подпись) (ф., и., о.)

_____

М. П.

Наименование: _____

Адрес: _____

_____

_____

_____ _____ _____

(подпись) (ф., и., о.)

_____

М. П.

Наименование: _____

Адрес: _____

_____

_____

_____ _____ _____

(подпись) (ф., и., о.)

_____

М. П.

Наименование: _____

Адрес: _____

_____

_____

_____ _____ _____

(подпись) (ф., и., о.)

_____

М. П.

Наименование: _____

Адрес: _____

_____

_____

_____ _____ _____

(подпись) (ф., и., о.)

_____

М. П.

Дата выдачи «_____» _____ 20 ___ г.

Исполнитель: _____

ПРИЛОЖЕНИЕ 1
к Договору аренды

РАСЧЕТ
арендной платы за землю за 20 __г.

Номер и дата договора аренды:

Период начисления платежей:

Месторасположение (адрес) земельного участка:

Кадастровый номер:

Цель предоставления земельного участка:

Количество расчетных дней:

Арендатор (юр. лицо — наименование; физ. лицо — фамилия, имя, отчество, год рождения)	Площадь земельного участка или доля площади (кв. м)	Удельный показатель кадастровой стоимости (или размер льготы) за 1 кв. м (руб.)	Кол-во кадастр, стоимостей, приним. для расчета арендной платы за землю	Процент и доп-ный коэф., приним. для расчета	Дневная арендная плата (руб.)	I квартал	II квартал	III квартал	IV квартал	Годовая сумма арендной платы (руб.)
1	2	3	4	5	6	7	8	9	10	11
Итого по Договору										

Примечание. Перечисление арендной платы за землю осуществляется по месту нахождения арендуемых земельных участков на счет управления Федерального казначейства по Брянской области 40101810300000010008 в ГРКЦ ГУ Банка России по Брянской области, БИК 041501001. Получатель — УФК по Брянской области (управление имущественных отношений Брянской области).

ИНН — 3250059309, КПП-325001001.

КБК — 82411105010040000120 «Арендная плата за земли городов и поселков».

ОКАТО — 15401000000 (территория г. Брянска).

ПРИЛОЖЕНИЕ 2
к Договору аренды

АКТ
приема-передачи земельного участка

г. Брянск «____» _____ 20 __ г.

Управление имущественных отношений Брянской области в лице начальника управления _____ _____, действующего на основании Положения об управлении имущественных отношений Брянской области, именуемое в дальнейшем «Арендодатель», с одной стороны, и

_____

_____ ,

именуемый в дальнейшем «Арендатор», с другой стороны, подписали настоящий акт о нижеследующем:

_____

1. Арендодатель в соответствии с договором аренды от «____» _____ 20 __ г. № _____ передал Арендаторам земельный участок общей площадью _____ кв. м на условиях аренды сроком на _____ с кадастровым номером: _____ , находящийся по адресу (имеющий адресные ориентиры): _____ , для использования в целях: _____.

2. Претензий у Арендаторов к Арендодателю по существу договора не имеется.

3. Настоящий акт составлен в _____ экземплярах, по одному для каждой из Сторон, один — в управление Федеральной регистрационной службы по Брянской области.

Подписи Сторон:

Арендодатель: М.П. _____ (подпись) _____ (ф., и., о.)

Арендаторы: _____ (подпись) _____ (ф., и., о.)

_____ (подпись) _____ (ф., и., о.)

УТВЕРЖДЁН
постановлением администрации
Брянской области
от 19 февраля 2009 г. № 142

(приложение 4 к административному регламенту по предоставлению управлением имущественных отношений Брянской области государственной услуги «Предоставление земельных участков, государственная собственность на которые не разграничена, расположенных на территории административного центра — г. Брянска, и на которых расположены здания, строения и сооружения»)

ДОГОВОР № ____
купли-продажи находящегося в государственной собственности земельного участка, на котором расположены объекты недвижимости, принадлежащие на праве собственности

_____
(наименование собственника объектов недвижимости)

г. Брянск «____» _____ 20 __ года

Управление имущественных отношений Брянской области в лице _____ _____, действующего на основании _____ , именуемое в дальнейшем «Продавец», с одной стороны, и _____
(наименование и реквизиты Покупателя)
именуемое в дальнейшем «Покупатель», с другой стороны, именуемые совместно «Стороны», на основании приказа управления имущественных отношений Брянской области от _____ года № _____ заключили настоящий Договор о нижеследующем:

1. Предмет Договора

1.1. Продавец обязуется передать в собственность, а Покупатель принять и оплатить по цене и на условиях настоящего Договора земельный участок из _____ с кадастровым номером: _____ ,
(категория земель) (кадастровый номер участка)
расположенный по адресу: _____ ,
(адрес участка)
(далее — участок) с видом разрешенного использования: _____
(вид разрешенного использования участка)
в границах, указанных в кадастровом паспорте участка, общей площадью _____ кв. м.
(площадь участка)

1.2. На участке расположены объекты недвижимости, принадлежащие на праве собственности Покупателю:
_____ ,
(наименование объекта недвижимости и документ, подтверждающий право собственности)

2. Плата по Договору

2.1. Цена участка составляет _____ .
(цена участка, цифрами и прописью)

2.2. Покупатель оплачивает цену участка (пункт 2.1 Договора) в течение месяца с момента заключения Договора.
2.3. Полная оплата цены участка должна быть произведена до регистрации права собственности на участок.
2.4. Оплата производится в рублях. Сумма платежа перечисляется на счет Продавца.

Сведения о реквизитах счета:

а) наименование органа Федерального казначейства: ИНН — 3250059309, КПП 325001001 УФК по Брянской области (управление имущественных отношений Брянской области).

В платежном документе в поле «Назначение платежа» указывается код бюджетной классификации — КБК _____, код ОКАТО 15401000000, тип платежа ПЛ;

б) номер счета органа Федерального казначейства: р/с 40101810300000010008 в ГРКЦ Банка России по Брянской области, г. Брянск, БИК 041501001.

2.5. Покупатель представляет Продавцу копии платежных поручений по перечислению денежных средств в соответствии с разделом 2 Договора в течение 3 дней.

3. Ограничение использования и обременения участка

3.1. Земельный участок публичными сервитутами не обременен.

3.2. Ограничения использования и обременения участка, установленные до заключения Договора, сохраняются вплоть до их прекращения в порядке, установленном законодательством Российской Федерации.

3.3. _____ .
(иные ограничения)

4. Права и обязанности Сторон

4.1. Продавец обязуется:

предоставить Покупателю сведения, необходимые для исполнения условий, установленных Договором.

4.2. Покупатель обязуется:

4.2.1. Оплатить цену участка в сроки и порядке, установленные разделом 2 Договора.

4.2.2. Выполнять требования, вытекающие из установленных в соответствии с законодательством Российской Федерации ограничений прав на участок и сервитутов.

4.2.3. Предоставлять информацию о состоянии участка по запросам соответствующих органов государственной власти и органов местного самоуправления, создавать необходимые условия для контроля за надлежащим выполнением условий Договора и установленного порядка использования участка, а также обеспечивать доступ и проход на участок их представителей.

4.2.4. С момента подписания Договора и до момента регистрации права собственности на участок не отчуждать в собственность третьих лиц принадлежащее ему недвижимое имущество, находящееся на участке.

4.2.5. За свой счет обеспечить государственную регистрацию права собственности на участок и представить копии документов о государственной регистрации Продавцу.

4.2.6. _____ .
(дополнительные права и обязанности)

5. Ответственность Сторон

5.1. Покупатель несет ответственность перед третьими лицами за последствия отчуждения недвижимого имущества, принадлежащего ему на праве собственности и находящегося на участке, с момента подачи заявки на приватизацию участка до государственной регистрации права собственности на участок.

5.2. Стороны несут ответственность за невыполнение либо ненадлежащее выполнение условий Договора в соответствии с законодательством Российской Федерации.

5.3. За нарушение срока внесения платежа, указанного в пункте 2.2 Договора, покупатель выплачивает Продавцу пеню в размере 1/300 ставки рефинансирования Центробанка России, действующей на момент образования недоимки за каждый день просрочки. Пеня перечисляется в порядке, предусмотренном в п. 2.4 Договора, для оплаты цены участка.

6. Особые условия

6.1. Изменение целевого назначения земель, указанное в пункте 1.1 Договора, допускается в порядке, предусмотренном законодательством Российской Федерации.

6.2. Все изменения и дополнения к Договору действительны, если они совершены в письменной форме и подписаны уполномоченными лицами.

6.3. Договор составлен в трех экземплярах, имеющих одинаковую юридическую силу.

6.4. Первый экземпляр находится у Продавца, второй — у Покупателя, третий хранится в управлении Федеральной регистрационной службы по Брянской области.

6.5. Приложением к Договору является расчет стоимости участка.

7. Юридические адреса и реквизиты Сторон

Продавец	Покупатель
Управление имущественных отношений Брянской области	_____
Почтовый адрес: 241002, г. Брянск, просп. Ленина, 33,	Почтовый адрес: _____
р/сч. № 40201810600000100013 в ГРКЦ ГУ Банка России по Брянской обл., г. Брянск, БИК 041501001,	р/сч.№ _____ в _____ кор/сч _____ БИК _____
л/счет 03824824010 в ГО УФК по Брянской области,	
ИНН/КПП: 3250059309/325001001.	ИНН/КПП _____/_____

Подписи Сторон

Продавец	Покупатель
_____ (подпись) _____ (ф., и., о.)	_____ (подпись) _____ (ф., и., о.)
М.П.	М.П.

ПРИЛОЖЕНИЕ
к договору № _____

РАСЧЕТ
стоимости земельного участка

Управление имущественных отношений Брянской области произвело расчет стоимости земельного участка, находящегося по адресу: _____ , с кадастровым номером: _____ и площадью _____ кв. м, на котором расположены объекты недвижимости, принадлежащие на праве собственности _____ .

Площадь земельного участка	Удельный показатель кадастровой стоимости земли, руб./кв. м	Кадастровая стоимость земельного участка, руб.	Земельный налог _____ % кадастровой стоимости, руб.	Установленная кратность ставки земельного налога	Цена земельного участка, руб.
1	2	3	4	5	6

Стоимость земельного участка составляет: _____ .
(сумма прописью)

Стоимость земельного участка определена в соответствии с Федеральным законом от 21 декабря 2001 года № 178-ФЗ «О приватизации государственного и муниципального имущества», Федеральным законом от 24 июля 2007 года № 212-ФЗ «О внесении изменений в законодательные акты Российской Федерации в части уточнения условий и порядка приобретения прав на земельные участки, находящиеся в государственной или муниципальной собственности», Законом Брянской области от 8 ноября 2007 года № 152-З «О цене земли на территории Брянской области при продаже земельных участков, находящихся в государственной или муниципальной собственности, собственникам зданий, строений, сооружений, расположенных на этих земельных участках», постановлением Брянской городской администрации от 26 октября 2005 года № 202-п «О земельном налоге».

Проверил: _____

Расчет произвела: _____

ПРИЛОЖЕНИЕ 5

Блок-схема последовательности действий при предоставлении государственной услуги

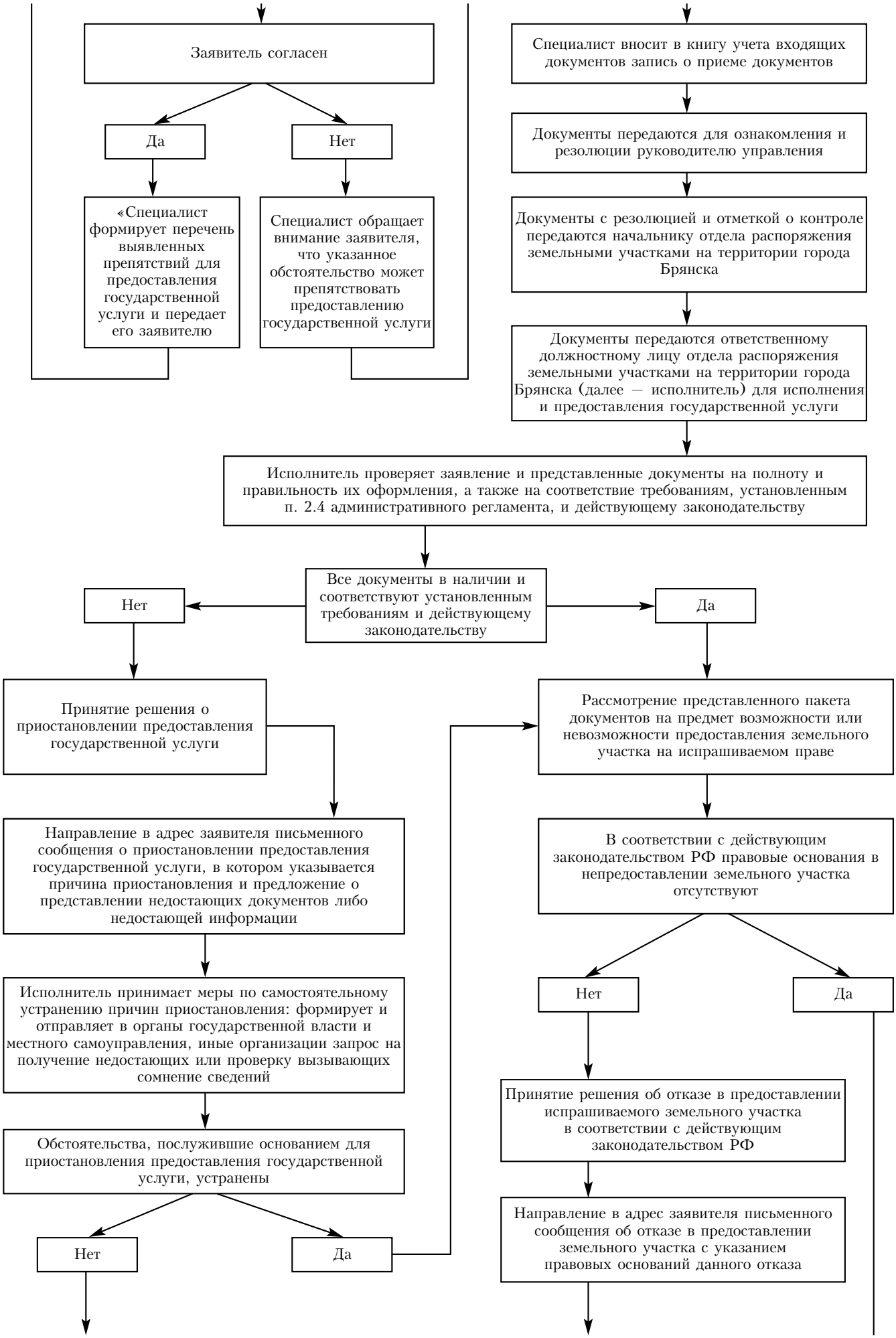
Заявитель согласен
Да
Нет
«Специалист формирует перечень выявленных препятствий для предоставления государственной услуги и передает его заявителю
Специалист обращает внимание заявителя, что указанное обстоятельство может препятствовать предоставлению государственной услуги
Специалист вносит в книгу учета входящих документов запись о приеме документов
Документы передаются для ознакомления и резолюции руководителю управления
Документы с резолюцией и отметкой о контроле передаются начальнику отдела распоряжения земельными участками на территории города Брянска
Документы передаются ответственному должностному лицу отдела распоряжения земельными участками на территории города Брянска (далее — исполнитель) для исполнения и предоставления государственной услуги
Исполнитель проверяет заявление и представленные документы на полноту и правильность их оформления, а также на соответствие требованиям, установленным п. 2.4 административного регламента, и действующему законодательству
Все документы в наличии и соответствуют установленным требованиям и действующему законодательству
Нет
Да
Принятие решения о приостановлении предоставления государственной услуги
Направление в адрес заявителя письменного сообщения о приостановлении предоставления государственной услуги, в котором указывается причина приостановления и предложение о представлении недостающих документов либо недостающей информации
Исполнитель принимает меры по самостоятельному устранению причин приостановления: формирует и отправляет в органы государственной власти и местного самоуправления, иные организации запрос на получение недостающих или проверку вызывающих сомнение сведений
Обстоятельства, послужившие основанием для приостановления предоставления государственной услуги, устранены
Нет
Да
Рассмотрение представленного пакета документов на предмет возможности или невозможности предоставления земельного участка на испрашиваемом праве
В соответствии с действующим законодательством РФ правовые основания в непредоставлении земельного участка отсутствуют
Нет
Да
Принятие решения об отказе в предоставлении испрашиваемого земельного участка в соответствии с действующим законодательством РФ
Направление в адрес заявителя письменного сообщения об отказе в предоставлении земельного участка с указанием правовых оснований данного отказа

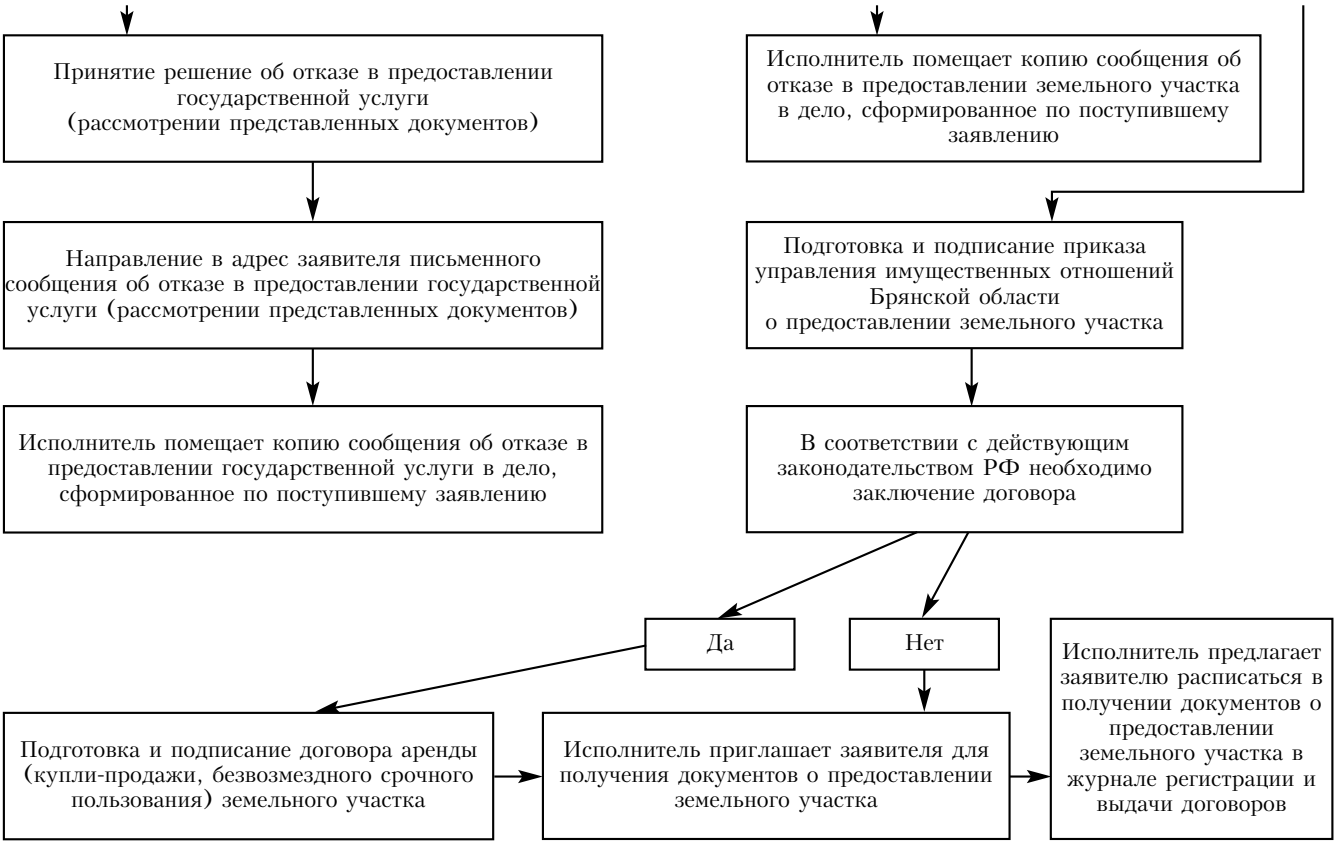

АДМИНИСТРАЦИЯ БРЯНСКОЙ ОБЛАСТИ
ПОСТАНОВЛЕНИЕ

от 20 февраля 2009 г. **№ 147**

г. Брянск

Об утверждении Порядка предоставления бюджетам муниципальных районов и городских округов иных межбюджетных трансфертов в форме дотации и их распределении

В соответствии со статьями 139.1 и 154 Бюджетного кодекса Российской Федерации, статьей 8 Закона Брянской области от 13 августа 2007 года № 126-З «О межбюджетных отношениях в Брянской области», законом Брянской области об областном бюджете на соответствующий финансовый год и плановый период

ПОСТАНОВЛЯЮ:

1. Утвердить прилагаемые:

Порядок предоставления бюджетам муниципальных районов и городских округов иных межбюджетных трансфертов в форме дотации;

распределение бюджетам муниципальных районов и городских округов иных межбюджетных трансфертов в форме дотации на возмещение выпадающих доходов по налогу, взимаемому в связи с применением упрощенной системы налогообложения, на 2009 год.

2. Постановление администрации области от 24 декабря 2008 года № 1208 «Об утверждении Порядка предоставления бюджетам муниципальных образований иных межбюджетных трансфертов в форме дотаций и их распределении» признать утратившим силу с 1 января 2009 года.

3. Контроль за исполнением настоящего постановления возложить на заместителя Губернатора Брянской области — начальника финансового управления Брянской области Локтикову Е. И.

Губернатор Н. В. ДЕНИН

УТВЕРЖДЕН
постановлением администрации
Брянской области
от 20 февраля 2009 г. № 147

ПОРЯДОК
предоставления бюджетам муниципальных районов и городских округов иных межбюджетных трансфертов в форме дотации

1. Настоящий Порядок разработан в целях предоставления бюджетам муниципальных районов и городских округов иных межбюджетных трансфертов в форме дотации и определяет условия их предоставления.

2. Иные межбюджетные трансферты в форме дотации предоставляются бюджетам муниципальных районов и городских округов на возмещение выпадающих доходов по налогу, взимаемому в связи с применением упрощенной системы налогообложения.

3. В соответствии со статьей 9 Закона Брянской области от 13 августа 2007 года № 126-З «О межбюджетных отношениях в Брянской области», дотации предоставляются бюджетам муниципальных районов (городских округов) при условии соблюдения органами местного самоуправления бюджетного законодательства Российской Федерации и законодательства Российской Федерации о налогах и сборах.

4. Главным распорядителем средств областного бюджета по вышеуказанным расходам является финансовое управление Брянской области.

5. Иные межбюджетные трансферты в форме дотации предоставляются бюджетам муниципальных районов и городских округов в соответствии со сводной бюджетной росписью областного бюджета, в пределах бюджетных ассигнований и утвержденных лимитов бюджетных обязательств.

6. Иные межбюджетные трансферты в форме дотации зачисляются в доход бюджетов муниципальных районов и городских округов на счета, открытые для кассового обслуживания исполнения местных бюджетов в территориальных органах Федерального казначейства.

7. Учет операций по использованию иных межбюджетных трансфертов в форме дотаций осуществляется на лицевых счетах получателей средств бюджетов муниципальных районов и городских округов, открытых в территориальных органах Федерального казначейства для осуществления кассового обслуживания исполнения местных бюджетов.

УТВЕРЖДЕНО
постановлением администрации
Брянской области
от 20 февраля 2009 г. № 147

РАСПРЕДЕЛЕНИЕ
бюджетам муниципальных районов и городских округов иных межбюджетных трансфертов в форме дотации на возмещение выпадающих доходов по налогу, взимаемому в связи с применением упрощенной системы налогообложения, на 2009 год

(тыс. рублей)

Наименование муниципального образования	Сумма
Город Брянск	16541
Город Клинцы	1344
Город Новозыбков	392
Город Сельцо	843
Город Стародуб	456
Город Фокино	0
Брасовский район	431
Брянский район	1285
Выгоничский район	148
Гордеевский район	24
Дубровский район	581
Дятьковский район	2290
Жирятинский район	3
Жуковский район	378
Злынковский район	79
Карачевский район	1309
Клетнянский район	1311
Климовский район	301
Клинцовский район	1059
Комаричский район	29
Красногорский район	1
Мглинский район	516
Навлинский район	636
Новозыбковский район	0
Погарский район	782
Почепский район	442
Рогнединский район	5
Севский район	471
Стародубский район	86
Суземский район	1033
Суражский район	343
Трубчевский район	1228
Унечский район	203
Итого	34550

АДМИНИСТРАЦИЯ БРЯНСКОЙ ОБЛАСТИ
ПОСТАНОВЛЕНИЕ

от 20 февраля 2009 г. **№ 148**

г. Брянск

О внесении изменений в программные мероприятия и размеры их финансирования на 2009 год областной целевой программы «Охрана и сохранение историко-культурного наследия Брянской области на 2006—2010 годы»

В соответствии с пунктом 4.1.2 Порядка принятия решений о разработке долгосрочных целевых программ, их формирования и реализации, утвержденного постановлением администрации области от 16 мая 2008 года № 472, в связи с необходимостью перераспределения денежных средств

ПОСТАНОВЛЯЮ:

1. Внести изменения в программные мероприятия и размеры их финансирования на 2009—2010 годы областной целевой программы «Охрана и сохранение историко-культурного наследия Брянской области на 2006—2010 годы», утвержденной постановлением администрации области от 13 февраля 2006 года № 92 (с учетом изменений, внесенных постановлениями администрации области от 23 октября 2006 г. № 628, от 6 декабря 2006 г. № 727, от 29 декабря 2007 г. № 862, от 28 мая 2007 г. № 382, от 30 августа 2007 г. № 716, от 7 декабря 2007 г. № 980, от 20 декабря 2007 г. № 1018, от 24 декабря 2007 г. № 1042, от 18 апреля 2008 г. № 376, от 1 сентября 2008 г. № 833, от 10 октября 2008 г. № 943, от 27 ноября 2008 г. № 1086, от 15 декабря 2008 г. № 1154, от 30 декабря 2008 г. № 1278), согласно приложению.

2. Контроль за исполнением данного постановления возложить на заместителя Губернатора Брянской области Смирнова С. М.

Губернатор Н. В. ДЕНИН

ПРИЛОЖЕНИЕ
к постановлению администрации
Брянской области
от 20 февраля 2009 г. № 148

(приложение к областной целевой программе «Охрана и сохранение историко-культурного наследия Брянской области на 2006—2010 годы»)

ИЗМЕНЕНИЯ
в перечень мероприятий и размеры их финансирования областной целевой программы «Охрана и сохранение историко-культурного наследия Брянской области на 2006—2010 годы» на 2009 год

Строки раздела 1 «Охрана объектов культурного наследия»:

(тыс. рублей)

№ п. п.	Наименование разделов	2009 г.
1	Охрана объектов культурного наследия Создание государственного реестра (выявление, учет, разработка документации реестра), правовое документальное установление границ, предмета охраны и ограничений, межевание земель, проведение государственной историко-культурной экспертизы, научно-исследовательские работы, разработка и корректировка проектов охранных зон объектов, разграничение собственности, принятие объектов в государственную собственность Брянской области, обследование объектов с документальным оформлением (1 раз в 5 лет), паспортизация и установка информационных надписей на объектах в сфере охраны культурного наследия области	244
1.1	Создание государственного реестра (выявление, учет, разработка документации реестра)	12
1.2	Правовое документальное установление границ, предмета охраны и ограничений, межевание земель, проведение государственной историко-культурной экспертизы, принятие объектов в государственную собственность Брянской области	10
1.3	Научно-исследовательские работы	14
1.4	Разработка и корректировка проектов охранных зон объектов, разграничение собственности	200
1.5	Обследование объектов с документальным оформлением (1 раз в 5 лет)	5
1.6	Паспортизация объектов культурного наследия	3

изложить в редакции:

№ п. п.	Наименование разделов	Финансирование в 2009 году (тыс. руб.)
1	Создание государственного реестра (выявление, учет, разработка документации реестра), правовое документальное установление границ, предмета охраны и ограничений, межевание земель, проведение государственной историко-культурной экспертизы, научно-исследовательские работы, разработка и корректировка проектов охранных зон объектов, разграничение собственности, принятие объектов в государственную собственность Брянской области, обследование объектов с документальным оформлением (1 раз в 5 лет), паспортизация и установка информационных знаков на объекты в сфере охраны культурного наследия области	744
1.1	Разработка проекта зоны охраны объекта культурного наследия — церкви Воскресения на Бережке в с. Бережок Карачевского района	244
1.2	Научно-исследовательские работы: разработка градостроительного регламента исторического города Почепа	500

Строки раздела 2 «Сохранение объектов культурного наследия»:

№ п. п.	Наименование разделов	2009 г.
2	Сохранение объектов культурного наследия Исследование, проектирование, ремонт, реставрация, воссоздание, вывод из аварийного состояния (противоаварийные мероприятия), консервация объектов культурного наследия и научно-исследовательские работы в сфере сохранения культурного наследия	25103
2.1	Исследование, проектирование, научно-исследовательские работы в сфере сохранения культурного наследия	4800
2.2	Ремонт, реставрация, воссоздание объектов культурного наследия	20303

изложить в редакции:

№ п. п.	Наименование разделов	Финансирование в 2009 году (тыс. руб.)
2	Исследование, проектирование, ремонт, реставрация, воссоздание, вывод из аварийного состояния (противоаварийные мероприятия), консервация объектов культурного наследия и научно-исследовательские работы в сфере сохранения культурного наследия	24493
2.1	Разработка проекта реставрации объектов культурного наследия: церковь Николая Чудотворца в с. Высокое Мглинского района собор Троицкий в г. Трубчевске монастырь Николо-Одринский в с. Одрино Карачевского района оплата кредиторской задолженности за 2008 год за разработку проекта реставрации мемориального комплекса «Партизанская поляна» в пос. Белые Берега оплата кредиторской задолженности за 2008 год за разработку проекта реставрации Покровского монастыря в с. Покровское Климовского района оплата кредиторской задолженности за 2008 год за разработку проекта реставрации церкви Воскресения на Бережке в с. Бережок Карачевского района	 1000 1000 1700 210 109,61305 706,05
2.2	Ремонт, реставрация, противоаварийные работы на объектах культурного наследия: мемориальный комплекс «Партизанская поляна» в пос. Белые Берега церковь Рождества Богородицы в г. Брянске церковь Рождества Богородицы в с. Кабаличи Брянского района церковь Ахтырской Божьей Матери в с. Чернетово Брянского района церковь Троицы в с. Голубея Дубровского района церковь Дмитрия Солунского в с. Отрадное Брянского района монастырь Свенский Успенский в пос. Супонево Брянского района собор Покровский в с. Покровское Климовского района церковь Рождества Богородицы в с. Понуровка Стародубского района в том числе оплата кредиторской задолженности за 2008 год церковь Бориса и Глеба в с. Госома Брянского района в том числе оплата кредиторской задолженности за 2008 год оплата кредиторской задолженности за 2008 год за выполненные ремонтно-реставрационные работы по ансамблю Площанского Богородицкого монастыря в пос. Пчела Брасовского района памятники воинской славы	 4000 500 1000 500 200 80 2000 3500 2317,084 317,084 1160,34466 160,34466 429,373 4080,53529

Строки раздела 3 «Популяризация объектов культурного наследия»:

№ п. п.	Наименование разделов	2009 г.
3	Популяризация объектов культурного наследия Информационное сопровождение, издание научно-исследовательских, историко-культурных и краеведческих материалов, проведение научных и методических мероприятий, участие в конференциях, семинарах, организация научно-исследовательских экспедиций по проблемам охраны и сохранения культурного наследия Брянской области	385

3.1	Информационное сопровождение охраны и сохранения культурного наследия	15
3.2	Издание научно-исследовательских, историко-культурных и краеведческих материалов об объектах культурного наследия Брянской области	250
3.3	Проведение научных и методических мероприятий, участие в конференциях, семинарах	110
3.4	Организация научно-исследовательских экспедиций по проблемам охраны и сохранения культурного наследия Брянской области	10

изложить в редакции:

№ п. п.	Наименование разделов	Финансирование в 2009 году (тыс. руб.)
3	Информационное сопровождение, издание научно-исследовательских, историко-культурных и краеведческих материалов, проведение научных и методических мероприятий, участие в конференциях, семинарах, организация научно-исследовательских экспедиций по проблемам охраны и сохранения культурного наследия Брянской области	495
3.1	Информационное сопровождение охраны и сохранения культурного наследия. Издание научно-исследовательских, историко-культурных и краеведческих материалов об объектах культурного наследия Брянской области в том числе оплата кредиторской задолженности за 2008 год за издание сборника «Культурное наследие. Брянская область»	385 235
3.2	Проведение научных и методических мероприятий, участие в конференциях, семинарах	110

Строки раздела 4 «Ресурсное обеспечение системы охраны, сохранения и популяризации памятников истории и культуры»:

№ п. п.	Наименование разделов	2009 г.
4	Ресурсное обеспечение системы охраны, сохранения и популяризации памятников истории и культуры Создание и сопровождение электронной базы объектов культурного наследия, организация и сопровождение согласительно-распорядительных мероприятий в сфере охраны культурного наследия, электронное программное обеспечение мероприятий охраны, сохранения и популяризации культурного наследия, переподготовка и повышение квалификации кадров, перевод архивных документов на электронные носители, материально-техническое оснащение органов государственной исполнительной власти и государственных учреждений в сфере охраны и сохранения культурного наследия	275
4.1	Создание и сопровождение электронной базы объектов культурного наследия, перевод архивных документов на электронные носители	12
4.2	Организация и сопровождение согласительно-распорядительных мероприятий в сфере охраны культурного наследия, электронное программное обеспечение мероприятий охраны, сохранения и популяризации культурного наследия	8
4.3	Переподготовка и повышение квалификации кадров	15
4.4	Материально-техническое оснащение органов государственной власти и организаций в сфере охраны и сохранения культурного наследия	80
4.5	Прочие расходы	160

изложить в редакции:

№ п. п.	Наименование разделов	Финансирование в 2009 году (тыс. руб.)
4	Создание и сопровождение электронной базы объектов культурного наследия, организация и сопровождение согласительно-распорядительных мероприятий в сфере охраны культурного наследия, электронное программное обеспечение мероприятий охраны, сохранения и популяризации культурного наследия, переподготовка и повышение квалификации кадров, перевод архивных документов на электронные носители, материально-техническое оснащение органов государственной исполнительной власти и государственных учреждений в сфере охраны и сохранения культурного наследия	275
4.1	Организация и сопровождение согласительно-распорядительных мероприятий в сфере охраны культурного наследия, электронное программное обеспечение мероприятий охраны, сохранения и популяризации культурного наследия	235
4.2	Переподготовка и повышение квалификации кадров	15
4.3	Материально-техническое оснащение органов государственной исполнительной власти и организаций в сфере охраны и сохранения культурного наследия	25

Строку:

	Всего по программе	26007

изложить в редакции:

	Всего по программе	26007
	в том числе оплата кредиторской задолженности за 2008 год	2167,46471

АДМИНИСТРАЦИЯ БРЯНСКОЙ ОБЛАСТИ
ПОСТАНОВЛЕНИЕ

от 20 февраля 2009 г. **№ 149**

г. Брянск

О переводе земельных участков из категории земель сельскохозяйственного назначения в категорию земель промышленности и иного специального назначения

Рассмотрев ходатайства администрации Брянского района и Лисютина Ю. Е., материалы о переводе земельных участков из категории земель сельскохозяйственного назначения в категорию земель промышленности и иного специального назначения, руководствуясь п. 1 ст. 8 Земельного кодекса Российской Федерации, Федеральным законом от 21 декабря 2004 года № 172-ФЗ «О переводе земель или земельных участков из одной категории в другую», постановлением администрации области от 27 декабря 2007 года № 1077 «О переводе земельных участков из земель сельскохозяйственного назначения в другую категорию»,

ПОСТАНОВЛЯЮ:

1. Перевести земельный участок площадью 100000 кв. м (кадастровый номер 32:02:320104:59), расположенный вблизи автомобильной дороги «Северо-западный обход г. Брянска» Брянского района Брянской области, из категории земель сельскохозяйственного назначения в категорию земель промышленности и иного специального назначения для разработки карьера силикатных песков.

2. Перевести земельный участок площадью 29116 кв. м (кадастровый номер 32:22:240101:236), расположенный в 50 м по направлению на юго-восток от н.п. Новая Улица Севского района Брянской области, и земельный участок площадью 884 кв. м (кадастровый номер 32:22:240101:237), расположенный в 100 м по направлению на юго-восток от н.п. Новая Улица Севского района Брянской области, из категории земель сельскохозяйственного назначения в категорию земель промышленности и иного специального назначения для строительства предприятия по производству бутилированной воды.

3. Направить копию данного постановления в течение пяти дней со дня его принятия в федеральный орган исполнительной власти, уполномоченный на осуществление государственного кадастрового учета недвижимого имущества и ведение государственного кадастра недвижимости.

4. Контроль за исполнением настоящего постановления возложить на заместителя Губернатора Брянской области — председателя комитета по сельскому хозяйству и продовольствию Брянской области Симоненко Н. К.

Губернатор Н. В. ДЕНИН

АДМИНИСТРАЦИЯ БРЯНСКОЙ ОБЛАСТИ
ПОСТАНОВЛЕНИЕ

от 24 февраля 2009 г. **№ 151**

г. Брянск

О внесении изменений в постановление администрации области от 1 декабря 2008 года № 1105 «Об утверждении в новой редакции ведомственной целевой программы «Государственная поддержка малого предпринимательства в Брянской области» (2007—2009 годы)»

В соответствии с Федеральным законом от 24 июля 2007 года № 209-ФЗ «О развитии малого и среднего предпринимательства в Российской Федерации», постановлением администрации области от 16 августа 2005 года № 456 «Об утверждении Порядка разработки, утверждения и реализации ведомственных целевых программ», в целях обеспечения благоприятных условий для развития малого и среднего предпринимательства на территории Брянской области

ПОСТАНОВЛЯЮ:

1. Внести в постановление администрации области от 1 декабря 2008 года № 1105 «Об утверждении в новой редакции ведомственной целевой программы «Государственная поддержка малого предпринимательства в Брянской области» (2007—2009 годы)» следующие изменения:

1) в паспорте программы, в разделе «Объемы и источники финансирования», цифры «10488,7» заменить цифрами «30050,3»;

2) в разделе 8 «Ресурсное обеспечение программы» цифры «10488,7» заменить цифрами «30050,3»;

3) в перечне основных мероприятий ведомственной целевой программы:

в п. 2.1, в графе «Всего», цифры «110,0» заменить цифрами «5110,0», в графе «3-й год реализации» цифры «10,0» заменить цифрами «5010,0»;

дополнить п. 2.1 в графе «Наименование мероприятия» абзацем «Создание гарантийного фонда», в графах «Всего» и «3-й год реализации» записать цифры «10000,0»;

в п. 2.4, в графах «Всего» и «3-й год реализации», цифры «1938,38» заменить цифрами «6000,0»;

дополнить перечень пунктом 2.5 в следующей редакции:

№ п. п.	Наименование мероприятия	Объем финансирования, тыс. рублей			
		всего	в том числе по годам		
			1-й год реализации	2-й год реализации	3-й год реализации
2.5	Субсидирование части затрат, связанных с уплатой процентов по кредитам, привлеченным в российских кредитных организациях, субъектам малого и среднего предпринимательства	20000,0	—	—	20000,0

в п. 3.1, в графе «Всего», цифры «8053,92» заменить цифрами «8053,9», в графе «3-й год реализации» цифры «7393,92» заменить цифрами «7393,9»;

дополнить перечень пунктом 4.9 в следующей редакции:

№ п. п.	Наименование мероприятия	Объем финансирования, тыс. рублей			
		всего	в том числе по годам		
			1-й год реализации	2-й год реализации	3-й год реализации
4.9	Создание и обеспечение деятельности информационно-аналитических центров (Евро инфо корреспондентских центров)	500,0	—	—	500,0

в строке «Всего» цифры «34158,7» заменить цифрами «53720,3», цифры «10488,7» заменить цифрами «30050,3».

2. Контроль за исполнением настоящего постановления возложить на временно исполняющего обязанности заместителя Губернатора Брянской области Лучкина Н. С.

Губернатор Н. В. ДЕНИН

АДМИНИСТРАЦИЯ БРЯНСКОЙ ОБЛАСТИ
ПОСТАНОВЛЕНИЕ

от 24 февраля 2009 г. **№ 152**

г. Брянск

Об утверждении Порядка предоставления субсидий сельхозтоваропроизводителям, крестьянским (фермерским) хозяйствам, обслуживающим и перерабатывающим предприятиям Брянской области, получившим материально-технические ресурсы в 2005—2006 годах за счет кредитов, привлеченных ГУП «Брянская областная продовольственная корпорация» в коммерческих банках под гарантию Брянской области в соответствии с постановлением администрации области от 6 июля 2005 года № 370

В соответствии с Законом Брянской области от 1 декабря 2008 года № 106-З «Об областном бюджете на 2009 год и на плановый период 2010 и 2011 годов», в целях упорядочения финансирования из областного бюджета и рационального использования средств, выделяемых для предоставления субсидий сельхозтоваропроизводителям, крестьянским (фермерским) хозяйствам, обслуживающим и перерабатывающим предприятиям Брянской области, получившим материально-технические ресурсы в 2005—2006 годах за счет кредитов, привлеченных ГУП «Брянская областная продовольственная корпорация» в коммерческих банках под гарантию Брянской области в соответствии с постановлением администрации области от 6 июля 2005 года № 370,

ПОСТАНОВЛЯЮ:

1. Утвердить прилагаемый Порядок предоставления из областного бюджета субсидий сельхозтоваропроизводителям, крестьянским (фермерским) хозяйствам, обслуживающим и перерабатывающим предприятиям Брянской области, получившим материально-технические ресурсы в 2005—2006 годах за счет кредитов, привлеченных ГУП «Брянская областная продовольственная корпорация» в коммерческих банках под гарантию Брянской области в соответствии с постановлением администрации области от 6 июля 2005 года № 370.

2. Контроль за исполнением настоящего постановления возложить на заместителя Губернатора Брянской области — председателя комитета по сельскому хозяйству и продовольствию Брянской области Симоненко Н. К.

Губернатор Н. В. ДЕНИН

УТВЕРЖДЕН
постановлением администрации
Брянской области
от 24 февраля 2009 г. № 152

ПОРЯДОК
предоставления из областного бюджета субсидий сельхозтоваропроизводителям, крестьянским (фермерским) хозяйствам, обслуживающим и перерабатывающим предприятиям Брянской области, получившим материально-технические ресурсы в 2005—2006 годах за счет кредитов, привлеченных ГУП «Брянская областная продовольственная корпорация» в коммерческих банках под гарантию Брянской области в соответствии с постановлением администрации области от 6 июля 2005 года № 370

1. Настоящий Порядок регламентирует предоставление субсидий из областного бюджета сельхозтоваропроизводителям, крестьянским (фермерским) хозяйствам, обслуживающим и перерабатывающим предприятиям Брянской области на возмещение части затрат на материально-технические ресурсы, приобретенные в 2005—2006 годах за счет кредитов, привлеченных ГУП «Брянская областная продовольственная корпорация» в коммерческих банках под гарантию Брянской области в соответствии с постановлением администрации области от 6 июля 2005 года № 370, определяет цели, условия и порядок их предоставления, критерии отбора сельхозпредприятий, порядок возврата субсидий в случае нарушения условий, установленных при их предоставлении.

2. Субсидии предоставляются в целях оказания финансовой помощи сельхозтоваропроизводителям, крестьянским (фермерским) хозяйствам, обслуживающим и перерабатывающим предприятиям Брянской области (далее — получатели), получившим материально-технические ресурсы (далее — МТР) в 2005—2006 годах за счет кредитов, привлеченных ГУП «Брянская областная продовольственная корпорация» (далее — корпорация) в коммерческих банках под гарантию Брянской области в соответствии с постановлением администрации области от 6 июля 2005 года № 370.

3. Предоставление субсидий осуществляется при условии оплаты получателями не менее 30% стоимости МТР, приобретенных за счет кредитов, привлеченных корпорацией в коммерческих банках под гарантию Брянской области в соответствии с постановлением администрации области от 6 июля 2005 года № 370.

Субсидия из областного бюджета предоставляется в размере 53,3% от стоимости приобретенных получателями МТР в 2005—2006 годах за счет кредитов, привлеченных корпорацией в коммерческих банках под гарантию Брянской области в соответствии с постановлением администрации области от 6 июля 2005 года № 370.

Размер субсидии рассчитывается как отношение суммы выделением субсидии к общей сумме приобретенных МТР (за исключением суммы, перечисленной денежными средствами, и ценностей, оплаченных кредитными средствами Россельхозбанка в случае оформления кредитного договора без гарантии).

4. Критерии отбора получателей субсидии.

Субсидии на возмещение части затрат на МТР, приобретенные в 2005—2006 годах за счет кредитов, привлеченных корпорацией в коммерческих банках под гарантию Брянской области в соответствии с постановлением администрации области от 6 июля 2005 года № 370, предоставляются сельхозтоваропроизводителям, крестьянским (фермерским) хозяйствам, обслуживающим и перерабатывающим предприятиям Брянской области, получившим МТР в 2005—2006 годах за счет кредитов, привлеченных корпорацией в коммерческих банках под гарантию Брянской области.

5. Главным распорядителем средств областного бюджета по вышеуказанным расходам является комитет по сельскому хозяйству и продовольствию Брянской области (далее — комитет), который организует работу по предоставлению субсидий через ГУ — районные управления сельского хозяйства.

6. Финансовое управление Брянской области выделяет главному распорядителю финансовые средства для предоставления субсидий на основании заявки, в соответствии со сводной бюджетной росписью областного бюджета на 2009 год.

7. Порядок предоставления субсидий:

7.1. Сельхозтоваропроизводители, крестьянские (фермерские) хозяйства, обслуживающие и перерабатывающие предприятия Брянской области, претендующие на получение субсидии, представляют в корпорацию заявление о предоставлении им субсидии на возмещение части затрат на МТР, приобретенные в 2005—2006 годах за счет кредитов, привлеченных корпорацией в коммерческих банках под гарантию Брянской области в соответствии с постановлением администрации области от 6 июля 2005 года № 370, а также следующие документы:

договор займа с ГУП «Брянская областная продовольственная корпорация»;

договор поставки МТР;

договор на передачу сельскохозяйственной техники;

счета-фактуры, накладные и другие документы, подтверждающие факт получения МТР.

7.2. Ответственность за достоверность представленных документов несут получатели субсидий.

7.3. Корпорация проверяет полноту и правильность заполнения представленных получателями документов и направляет их в комитет.

7.4. При поступлении бюджетных средств комитет производит их перечисление в ГУ — районные управления сельского хозяйства.

7.5. ГУ — районные управления сельского хозяйства перечисляют полученные для выплаты субсидий средства на расчетные счета получателей субсидий.

8. Главный распорядитель ежемесячно, не позднее 10 числа месяца, следующего за отчетным периодом, направляет в финансовое управление Брянской области отчет об использовании бюджетных средств по форме согласно приложению.

9. В случае нарушения условий, установленных при предоставлении субсидий в текущем финансовом году, возврат субсидий осуществляется на счет главного распорядителя бюджетных средств (комитету).

Комитет перераспределяет эти средства на аналогичные цели другим получателям.

10. Контроль за целевым использованием бюджетных средств осуществляется комитетом, финансовым управлением Брянской области в соответствии с Бюджетным кодексом Российской Федерации.

ПРИЛОЖЕНИЕ
к Порядку предоставления из областного бюджета субсидий сельхозтоваропроизводителям, крестьянским (фермерским) хозяйствам, обслуживающим и перерабатывающим предприятиям Брянской области, получившим материально-технические ресурсы в 2005—2006 годах за счет кредитов, привлеченных ГУП «Брянская областная продовольственная корпорация» в коммерческих банках под гарантию Брянской области в соответствии с постановлением администрации области от 6 июля 2005 года № 370

ОТЧЕТ
об использовании бюджетных средств по статье «Субсидии сельхозтоваропроизводителям, крестьянским (фермерским) хозяйствам, обслуживающим и перерабатывающим предприятиям Брянской области, получившим материально-технические ресурсы в 2005—2006 годах за счет кредитов, привлеченных ГУП «Брянская областная продовольственная корпорация» в коммерческих банках под гарантию Брянской области в соответствии с постановлением администрации области от 6 июля 2005 года № 370»

№ п. п.	Наименование сельхозтоваропроизводителя, крестьянского (фермерского) хозяйства, обслуживающего или перерабатывающего предприятия	Стоимость полученных материально-технических ресурсов (руб.)	Сумма субсидии (руб.)	Фактически оплачено (руб.)

АДМИНИСТРАЦИЯ БРЯНСКОЙ ОБЛАСТИ
ПОСТАНОВЛЕНИЕ

от 24 февраля 2009 г. **№ 153**

г. Брянск

О внесении изменений в постановление администрации области от 4 декабря 2008 года № 1115 «Об утверждении Положения и штатного расписания департамента общего и профессионального образования Брянской области»

В связи с изменением юридического адреса, в целях обеспечения деятельности департамента общего и профессионального образования Брянской области

ПОСТАНОВЛЯЮ:

1. Внести с 24 февраля 2009 года в структуру и штатное расписание департамента общего и профессионального образования Брянской области, утвержденные постановлением администрации области от 4 декабря 2008 года № 1115 (с учётом изменений, внесённых постановлением администрации области от 9 февраля 2009 года № 89), следующие изменения:

ввести в штатное расписание департамента общего и профессионального образования Брянской области следующие должности, оплата труда которых производится в соответствии с Единой тарифной сеткой:

сторож (1 разряд)	2,3 ед.	1404,15 руб.
уборщик служебных помещений (1 разряд)	3 ед.	1404,15 руб.
дворник (1 разряд)	1 ед.	1404,15 руб.
рабочий по обслуживанию зданий (6 разряд)	1 ед.	1975,64 руб.

2. Департаменту общего и профессионального образования Брянской области изыскать средства на реализацию данного постановления путём перераспределения средств с государственного автономного учреждения дополнительного профессионального образования (повышения квалификации) специалистов «Брянский институт повышения квалификации работников образования».

3. Пункт 1.13 раздела 1 «Общие положения» Положения о департаменте общего и профессионального образования Брянской области изложить в следующей редакции:

«1.13. Юридический адрес департамента образования: 241050, г. Брянск, ул. Бежицкая, д. 34а».

4. Контроль за исполнением настоящего постановления возложить на временно исполняющего обязанности заместителя Губернатора Брянской области — председателя комитета по экономической политике Брянской области Ковалевского В. В.

Губернатор Н. В. ДЕНИН

АДМИНИСТРАЦИЯ БРЯНСКОЙ ОБЛАСТИ
ПОСТАНОВЛЕНИЕ

от 24 февраля 2009 г. **№ 154**

г. Брянск

О мерах по сохранению автомобильных дорог регионального и межмуниципального значения, относящихся к собственности Брянской области, в период весеннего паводка 2009 года

На основании Федерального закона от 8 ноября 2007 года № 257-ФЗ «Об автомобильных дорогах и о дорожной деятельности в Российской Федерации и о внесении изменений в отдельные законодательные акты Российской Федерации», в соответствии с Правилами по охране автомобильных дорог и дорожных сооружений, утвержденными постановлением Совета Министров РСФСР от 5 марта 1969 года № 129, в целях обеспечения сохранности автомобильных дорог общего пользования и дорожных сооружений на них и в связи со снижением несущей способности конструктивных элементов автомобильных дорог при возникновении неблагоприятных природно-климатических условий

ПОСТАНОВЛЯЮ:

1. В период весеннего паводка 2009 года ввести на региональных и межмуниципальных автомобильных дорогах общего пользования временное ограничение движения транспортных средств с разрешенной максимальной массой более 3,5 тонны, кроме транспортных средств, осуществляющих перевозки пассажиров, международные перевозки грузов по межправительственным соглашениям, а также грузов, связанных с жизнеобеспечением области, предотвращением и ликвидацией последствий чрезвычайных ситуаций.

2. В связи со снижением прочности конструкции дорожной одежды ввести временное ограничение движения транспортных средств на региональных и межмуниципальных автомобильных дорогах общего пользования ориентировочно с 15 марта по 15 апреля 2009 года.

3. Движение по региональным и межмуниципальным автомобильным дорогам общего пользования транспортных средств с разрешенной максимальной массой более 3,5 тонны, кроме транспортных средств, указанных в п. 1 настоящего постановления, запрещается без наличия пропуска-согласования, выдаваемого ГУ «Управление дорожного хозяйства Брянской области» при обосновании необходимости безотлагательной перевозки груза. Расчет размера вреда производится в соответствии с постановлением администрации области от 20 мая 2008 года № 481 «Об определении размера вреда, причиняемого транспортными средствами, осуществляющими перевозку тяжеловесных грузов, при движении по автомобильным дорогам общего пользования регионального и межмуниципального значения, относящимся к собственности Брянской области».

4. ГУ «Управление дорожного хозяйства Брянской области»:

4.1. В целях сохранения автомобильных дорог, сооружений на них определить точное начало и окончание периода ослабления прочности дорожной одежды автомобильных дорог регионального и межмуниципального значения общего пользования и сроки введения временного ограничения движения.

4.2. Оповестить через средства массовой информации заинтересованные предприятия, учреждения и частных лиц о порядке и сроках введения временного ограничения движения на автомобильных дорогах регионального и межмуниципального значения общего пользования.

4.3. Рассмотреть и принять решение об установке необходимых дорожных знаков и постов для контроля за движением транспортных средств в соответствии с выданными пропусками-согласованиями на основных направлениях движения большегрузного транспорта.

4.4. Пропуска-согласования на движение по региональным и межмуниципальным автомобильным дорогам общего пользования в период временного ограничения движения выдавать владельцам транспортных средств только при обосновании необходимости безотлагательной перевозки груза.

4.5. Рекомендовать владельцам транспортных средств использовать в качестве объездных путей автомобильные дороги федерального и местного значения, не относящиеся к региональным и межмуниципальным автомобильным дорогам общего пользования.

5. Владельцам транспортных средств для получения пропуска-согласования представлять в ГУ «Управление дорожного хозяйства Брянской области» письмо-заявку с указанием марок транспортных средств, государственных регистрационных номеров, маршрутов движения, даты и срока перевозки, вида и веса груза.

6. Рекомендовать управлению государственной инспекции безопасности дорожного движения УВД по Брянской области:

6.1. Оказывать содействие дорожным организациям в обеспечении сохранности региональных и межмуниципальных автомобильных дорог общего пользования и дорожных сооружений на них в период временного ограничения движения.

6.2. Осуществлять контроль за организацией движения на региональных и межмуниципальных автомобильных дорогах общего пользования транспортных средств в соответствии с выданными пропусками-согласованиями.

7. Настоящее постановление опубликовать в печати.

8. Контроль за исполнением данного постановления возложить на заместителя Губернатора Брянской области Кузавлёва Е. Д.

Губернатор Н. В. ДЕНИН

АДМИНИСТРАЦИЯ БРЯНСКОЙ ОБЛАСТИ
ПОСТАНОВЛЕНИЕ

от 24 февраля 2009 г. **№ 157**

г. Брянск

Об образовании земельных участков из земельных долей, собственники которых не распоряжались ими в течение трех и более лет с момента приобретения прав на земельную долю, в границах СПК «Заря» Комаричского района

Рассмотрев материалы об образовании земельных участков из земельных долей, собственники которых не распоряжались ими в течение трех и более лет с момента приобретения прав на земельную долю (невостребованные земельные доли), в границах СПК «Заря» Комаричского района для последующего оформления собственности Брянской области на данные земельные участки, в соответствии с нормами п. 5 ст. 13 Федерального закона от 24 июля 2002 года № 101-ФЗ «Об обороте земель сельскохозяйственного назначения» и Закона Брянской области от 9 июня 2006 года № 40-З «Об обороте земель сельскохозяйственного назначения в Брянской области», учитывая объявление и список собственников земельных долей, опубликованные в «Земельной газете» от 5 сентября 2008 года № 33, а также заявления граждан по распоряжению земельными долями,

ПОСТАНОВЛЯЮ:

1. Образовать земельные участки из 49 земельных долей, собственники которых не распоряжались ими в течение трех и более лет с момента приобретения прав на земельную долю (невостребованные земельные доли), в границах СПК «Заря» Комаричского района для последующего оформления собственности Брянской области на данные земельные участки общей площадью 4380600 кв. м, которые относятся к категории земель сельскохозяйственного назначения и предназначены для ведения сельскохозяйственного производства (разрешенное использование), согласно приложению.

2. Установить границы земельных участков и поставить на государственный кадастровый учет земельные участки, указанные в приложении.

3. Поручить управлению имущественных отношений Брянской области подготовить и направить в суд заявления о признании права собственности Брянской области на земельные участки.

4. Данное постановление опубликовать в печати.

5. Контроль за исполнением постановления возложить на вице-губернатора Брянской области Касацкого А. И.

Губернатор Н. В. ДЕНИН

ПРИЛОЖЕНИЕ
к постановлению администрации
Брянской области
от 24 февраля 2009 г. № 157

Экспликация земельных участков, выделяемых в счет невостребованных земельных долей в границах СПК «Заря» Комаричского района

(кв. м)

Вид земельных угодий	Общая площадь земельных участков	Земельный участок № 1	Земельный участок № 2	Земельный участок № 3	Земельный участок № 4	Земельный участок № 5
Общая площадь: сельскохозяйственные угодья — собственность граждан, всего	4380600	1401678	772539	233787	841845	1130751
в т.ч.: пашня	2729684	1117346	735189	233787	220812	422550
залежь	—	—	735189	233787	220812	422550
многолетние насаждения	—	—	—	—	—	—
сенокос	287032	284332	2700	—	—	—
пастбище	1363884	—	34650	—	621033	708201

АДМИНИСТРАЦИЯ БРЯНСКОЙ ОБЛАСТИ
ПОСТАНОВЛЕНИЕ

от 25 февраля 2009 г. **№ 162**

г. Брянск

Об утверждении Порядка предоставления и расходования в 2009 году и плановом периоде 2010 и 2011 годов финансовой помощи бюджетам муниципальных районов и городских округов в форме субвенций по организации заготовки, переработки, хранения и обеспечения безопасности донорской крови и ее компонентов в муниципальных учреждениях здравоохранения Брянской области

В соответствии со статьями 140, 154 Бюджетного кодекса Российской Федерации, в целях реализации Закона Брянской области от 16 августа 2007 года № 128-З «О наделении органов местного самоуправления отдельными государственными полномочиями по организации заготовки, переработки, хранения и обеспечения безопасности донорской крови и ее компонентов в муниципальных учреждениях здравоохранения Брянской области», пунктом 4 статьи 7 Закона Брянской области от 1 декабря 2008 года № 106-З «Об областном бюджете на 2009 год и на плановый период 2010 и 2011 годов»

ПОСТАНОВЛЯЮ:

1. Утвердить прилагаемый Порядок предоставления и расходования в 2009 году и плановом периоде 2010 и 2011 годов финансовой помощи бюджетам муниципальных районов и городских округов в форме субвенций по организации заготовки, переработки, хранения и обеспечения безопасности донорской крови и ее компонентов в муниципальных учреждениях здравоохранения Брянской области.

2. Постановление администрации области от 12 ноября 2007 года № 895 «Об утверждении Положения о порядке финансирования мероприятий по организации заготовки, переработки, хранения и обеспечения безопасности донорской крови и ее компонентов в муниципальных учреждениях здравоохранения Брянской области» признать утратившим силу.

3. Настоящее постановление вступает в силу с момента его подписания и распространяется на правоотношения, возникшие с 1 января 2009 года.

4. Контроль за исполнением постановления возложить на временно исполняющего обязанности заместителя Губернатора Брянской области — председателя комитета по экономической политике Брянской области Ковалевского В. В.

Губернатор Н. В. ДЕНИН

УТВЕРЖДЕН
постановлением администрации
Брянской области
от 25 февраля 2009 г. № 162

ПОРЯДОК
предоставления и расходования в 2009 году и плановом периоде 2010 и 2011 годов финансовой помощи бюджетам муниципальных районов и городских округов в форме субвенций по организации заготовки, переработки, хранения и обеспечения безопасности донорской крови и ее компонентов в муниципальных учреждениях здравоохранения Брянской области

1. Настоящий Порядок разработан в целях предоставления и расходования финансовой помощи в форме субвенций по организации заготовки, переработки, хранения и обеспечения безопасности донорской крови и ее компонентов в муниципальных учреждениях здравоохранения Брянской области.

2. Главным распорядителем средств областного бюджета является департамент здравоохранения Брянской области.

3. Финансирование расходов, связанных с предоставлением субвенций по организации заготовки, переработки, хранения и обеспечения безопасности донорской крови и ее компонентов в муниципальных учреждениях здравоохранения Брянской области, осуществляется за счет средств, предусмотренных в областном бюджете на соответствующий год, и в соответствии с бюджетной росписью областного бюджета в пределах лимитов бюджетных обязательств.

4. Заявки на финансирование муниципальные районы и городские округа представляют в департамент здравоохранения Брянской области ежемесячно, не позднее 20 числа месяца (приложение 1).

5. Департамент здравоохранения Брянской области на основании представленных заявок формирует сводную заявку на финансирование субвенции бюджетам муниципальных районов и городских округов по организации заготовки, переработки, хранения и обеспечения безопасности донорской крови и ее компонентов в муниципальных учреждениях здравоохранения Брянской области, представляемую в финансовое управление Брянской области в соответствии с приложением 6 к приказу финансового управления Брянской области от 19 декабря 2007 года № 153.

6. Департамент здравоохранения Брянской области перечисляет бюджетные средства в соответствии с уведомлениями о бюджетных ассигнованиях на организацию заготовки, переработки, хранения и обеспечения безопасности донорской крови и ее компонентов в муниципальных учреждениях здравоохранения Брянской области со своего лицевого счёта платёжными поручениями в доход бюджетов муниципальных районов и городских округов на счета, открытые для кассового обслуживания исполнения местных бюджетов в территориальных органах Федерального казначейства, ежемесячно, не позднее 5 числа текущего месяца.

7. Исполнительно-распорядительные органы муниципальных районов и городских округов полученные средства субвенций перечисляют на выплату организации заготовки, переработки, хранения и обеспечения безопасности донорской крови и ее компонентов в муниципальных учреждениях здравоохранения Брянской области муниципальному учреждению здравоо-

хранения для осуществления мероприятий по организации заготовки, переработки, хранения и обеспечения безопасности донорской крови и ее компонентов в муниципальных учреждениях здравоохранения Брянской области.

8. Исполнительно-распорядительные органы муниципальных районов и городских округов (уполномоченные органы) направляют в департамент здравоохранения Брянской области ежемесячно, не позднее 3 числа месяца, следующего за отчётным периодом, отчет о расходах субвенции по организации заготовки, переработки, хранения и обеспечения безопасности донорской крови и ее компонентов в муниципальных учреждениях здравоохранения Брянской области (приложение 2).

9. Департамент здравоохранения Брянской области направляет в финансовое управление Брянской области ежемесячно, в сроки, установленные финансовым управлением Брянской области, отчет о расходах субвенции бюджетам муниципальных районов и городских округов по организации заготовки, переработки, хранения и обеспечения безопасности донорской крови и ее компонентов в муниципальных учреждениях здравоохранения Брянской области.

10. В случае использования средств областного бюджета не по целевому назначению соответствующие средства взыскиваются в областной бюджет в порядке, установленном законодательством Российской Федерации.

Остаток средств субвенции по итогам финансового года подлежит направлению в соответствии с нормативными правовыми актами Российской Федерации.

11. Контроль за целевым использованием субвенций бюджетам муниципальных районов и городских округов по организации заготовки, переработки, хранения и обеспечения безопасности донорской крови и ее компонентов в муниципальных учреждениях здравоохранения Брянской области осуществляет департамент здравоохранения Брянской области.

ПРИЛОЖЕНИЕ 1
к Порядку предоставления и расходования в 2009 году и плановом периоде 2010 и 2011 годов финансовой помощи бюджетам муниципальных районов и городских округов в форме субвенций по организации заготовки, переработки, хранения и обеспечения безопасности донорской крови и ее компонентов в муниципальных учреждениях здравоохранения Брянской области

КАССОВАЯ ЗАЯВКА
на финансирование мероприятий по организации заготовки, переработки, хранения и обеспечения безопасности донорской крови и ее компонентов

на _____ 20___ г.
(месяц)

по _____
(наименование муниципального образования)

по ст. 251 в сумме _____
(тыс. руб.)

Исполнительно-распорядительный орган
муниципального района или городского округа

Главный бухгалтер _____ _____
(подпись) (ф., и., о.)

Исполнитель_____ _____
(подпись) (ф., и., о.)

ПРИЛОЖЕНИЕ 2
к Порядку предоставления и расходования в 2009 году и плановом периоде 2010 и 2011 годов финансовой помощи бюджетам муниципальных районов и городских округов в форме субвенций по организации заготовки, переработки, хранения и обеспечения безопасности донорской крови и ее компонентов в муниципальных учреждениях здравоохранения Брянской области

ОТЧЕТ
об использовании субвенции по организации заготовки, переработки, хранения и обеспечения безопасности донорской крови и ее компонентов

по _____
(наименование муниципального образования)
(ежемесячно с нарастанием)

(рублей)

Наименование статьи ЭКР	Утверждено на 2009 г.	Профинансировано на 1 _____ 20 __ г.	Возврат	Кассовые расходы на 1 _____ 20 __ г.	Остаток средств областного бюджета в бюджете муниципального образования

Исполнительно-распорядительный орган муниципального района или городского округа

Главный бухгалтер _____ _____
(подпись) (ф., и., о.)

Исполнитель_____ _____
(подпись) (ф., и., о.)

Телефон:

АДМИНИСТРАЦИЯ БРЯНСКОЙ ОБЛАСТИ
ПОСТАНОВЛЕНИЕ

от 24 февраля 2009 г. **№ 159**

г. Брянск

Об образовании земельных участков из земельных долей, собственники которых не распоряжались ими в течение трех и более лет с момента приобретения прав на земельную долю, в границах АОЗТ им. Пушкина Комаричского района

Рассмотрев материалы об образовании земельных участков из земельных долей, собственники которых не распоряжались ими в течение трех и более лет с момента приобретения прав на земельную долю (невостребованные земельные доли), в границах АОЗТ им. Пушкина Комаричского района для последующего оформления собственности Брянской области на данные земельные участки, в соответствии с нормами п. 5 ст. 13 Федерального закона от 24 июля 2002 года № 101-ФЗ «Об обороте земель сельскохозяйственного назначения» и Закона Брянской области от 9 июня 2006 года № 40-З «Об обороте земель сельскохозяйственного назначения в Брянской области», учитывая объявление и список собственников земельных долей, опубликованные в «Земельной газете» от 24 октября 2008 года № 39, а также заявления граждан по распоряжению земельными долями,

ПОСТАНОВЛЯЮ:

1. Образовать земельные участки из 17 земельных долей, собственники которых не распоряжались ими в течение трех и более лет с момента приобретения прав на земельную долю (невостребованные земельные доли), в границах АОЗТ им. Пушкина Комаричского района для последующего оформления собственности Брянской области на данные земельные участки общей площадью 1060802 кв. м, которые относятся к категории земель сельскохозяйственного назначения и предназначены для ведения сельскохозяйственного производства (разрешенное использование), согласно приложению.

2. Установить границы земельных участков и поставить на государственный кадастровый учет земельные участки, указанные в приложении.

3. Поручить управлению имущественных отношений Брянской области подготовить и направить в суд заявления о признании права собственности Брянской области на земельные участки.

4. Данное постановление опубликовать в печати.

5. Контроль за исполнением постановления возложить на вице-губернатора Брянской области Касацкого А. И.

Губернатор Н. В. ДЕНИН

ПРИЛОЖЕНИЕ
к постановлению администрации
Брянской области
от 24 февраля 2009 г. № 159

Экспликация земельных участков, выделяемых в счет невостребованных земельных долей в границах АОЗТ им. Пушкина Комаричского района

(кв. м)

Вид земельных угодий	Общая площадь земельных участков	Земельный участок № 1	Земельный участок № 2	Земельный участок № 3
Общая площадь: сельскохозяйственные угодья — собственность граждан, всего	1060802	354920	689959	15923
в т.ч.: пашня	1024002	354920	653159	15923
залежь	—	—	—	—
многолетние насаждения	—	—	—	—
сенокос	—	—	—	—
пастбище	36800	—	36800	—

АДМИНИСТРАЦИЯ БРЯНСКОЙ ОБЛАСТИ
ПОСТАНОВЛЕНИЕ

от 24 февраля 2009 г. **№ 158**

г. Брянск

Об образовании земельных участков из земельных долей, собственники которых не распоряжались ими в течение трех и более лет с момента приобретения прав на земельную долю, в границах СПК им. Мичурина Комаричского района

Рассмотрев материалы об образовании земельных участков из земельных долей, собственники которых не распоряжались ими в течение трех и более лет с момента приобретения прав на земельную долю (невостребованные земельные доли), в границах СПК им. Мичурина Комаричского района для последующего оформления собственности Брянской области на данные земельные участки, в соответствии с нормами п. 5 ст. 13 Федерального закона от 24 июля 2002 года № 101-ФЗ «Об обороте земель сельскохозяйственного назначения» и Закона Брянской области от 9 июня 2006 года № 40-З «Об обороте земель сельскохозяйственного назначения в Брянской области», учитывая объявление и список собственников земельных долей, опубликованные в «Земельной газете» от 24 октября 2008 года № 39, а также заявления граждан по распоряжению земельными долями,

ПОСТАНОВЛЯЮ:

1. Образовать земельные участки из 27 земельных долей, собственники которых не распоряжались ими в течение трех и более лет с момента приобретения прав на земельную долю (невостребованные земельные доли), в границах СПК им. Мичурина Комаричского района для последующего оформления собственности Брянской области на данные земельные участки общей площадью 2214000 кв. м, которые относятся к категории земель сельскохозяйственного назначения и предназначены для ведения сельскохозяйственного производства (разрешенное использование), согласно приложению.

2. Установить границы земельных участков и поставить на государственный кадастровый учет земельные участки, указанные в приложении.

3. Поручить управлению имущественных отношений Брянской области подготовить и направить в суд заявления о признании права собственности Брянской области на земельные участки.

4. Данное постановление опубликовать в печати.

5. Контроль за исполнением постановления возложить на вице-губернатора Брянской области Касацкого А. И.

Губернатор Н. В. ДЕНИН

ПРИЛОЖЕНИЕ
к постановлению администрации
Брянской области
от 24 февраля 2009 г. № 158

Экспликация земельных участков, выделяемых в счет невостребованных земельных долей в границах СПК им. Мичурина Комаричского района

(кв. м)

Вид земельных угодий	Общая площадь земельных участков	Земельный участок № 1	Земельный участок № 2	Земельный участок № 3
Общая площадь: сельскохозяйственные угодья — собственность граждан, всего	2214000	621084	923327	669589
в т.ч.: пашня	2151500	558584	923327	669589
залежь	—	—	—	—
многолетние насаждения	—	—	—	—
сенокос	62500	62500	—	—
пастбище	—	—	—	—

АДМИНИСТРАЦИЯ БРЯНСКОЙ ОБЛАСТИ
ПОСТАНОВЛЕНИЕ

от 26 февраля 2009 г. **№ 164**

г. Брянск

О внесении изменений в постановление администрации области от 13 января 2005 года № 4 «О социальном обслуживании граждан пожилого возраста и инвалидов»

В соответствии с Федеральным законом от 2 августа 1995 года № 122-ФЗ «О социальном обслуживании граждан пожилого возраста и инвалидов» (в редакции Федерального закона от 22 августа 2004 года № 122-ФЗ), с целью уточнения редакции постановления администрации области

ПОСТАНОВЛЯЮ:

1. Внести в постановление администрации области от 13 января 2005 года № 4 «О социальном обслуживании граждан пожилого возраста и инвалидов» (с учетом изменений, внесённых постановлением администрации области от 16 февраля 2005 года № 52) следующие изменения:

1.1. Подпункты «б», «в» пункта 1 изложить в следующей редакции: «б) Порядок зачисления граждан пожилого возраста и инвалидов на социальное (социально-медицинское) обслуживание на дому;

в) Положение об условиях оплаты социальных услуг, предоставляемых на дому гражданам пожилого возраста и инвалидам учреждениями социального обслуживания населения».

1.2. Утвердить Порядок зачисления граждан пожилого возраста и инвалидов на социальное (социально-медицинское) обслуживание на дому и Положение об условиях оплаты социальных услуг, предоставляемых на дому гражданам пожилого возраста и инвалидам учреждениями социального обслуживания населения в прилагаемой редакции.

1.3. Пункт 3 изложить в следующей редакции:

«3. Комитету государственного регулирования тарифов Брянской области совместно с управлением социальной защиты населения Брянской области ежегодно, в срок до 1 марта, пересматривать и утверждать тарифы на платные социальные услуги, оказываемые гражданам пожилого возраста и инвалидам учреждениями социального обслуживания населения».

1.4. Раздел III перечня гарантированных государством социальных услуг, предоставляемых гражданам пожилого возраста и инвалидам учреждениями социального обслуживания, утвержденного вышеуказанным постановлением, дополнить абзацем «кормление ослабленных больных».

2. Контроль за исполнением настоящего постановления возложить на временно исполняющего обязанности заместителя Губернатора Брянской области — председателя комитета по экономической политике Брянской области Ковалевского В. В.

Губернатор Н. В. ДЕНИН

УТВЕРЖДЕН
постановлением администрации
Брянской области
от 26 февраля 2009 г. № 164

ПОРЯДОК
зачисления граждан пожилого возраста и инвалидов на социальное (социально-медицинское) обслуживание на дому

1. Социальным (социально-медицинским) обслуживанием на дому (далее — социальное обслуживание) обеспечиваются граждане пожилого возраста (женщины старше 55 лет, мужчины старше 60 лет) и инвалиды, нуждающиеся в постоянной или временной посторонней помощи в связи с частичной утратой возможности самостоятельно удовлетворять свои основные жизненные потребности вследствие ограничения способности к самообслуживанию и (или) передвижению, как одиноко проживающие, так и имеющие родственников, которые не могут по объективным причинам обеспечить им помощь и уход:

граждане Российской Федерации, проживающие на территории Брянской области;

иностранные граждане и лица без гражданства, в том числе беженцы, проживающие на территории Брянской области.

2. Граждане пожилого возраста и инвалиды (или их законные представители) обращаются в учреждение социального обслуживания населения о нуждаемости в социальном обслуживании на дому.

В течение 3 дней с момента поступления данного обращения проводится обследование условий проживания гражданина, нуждающегося в социальном обслуживании на дому, по результатам которого составляется акт.

3. В случае отсутствия препятствий для зачисления на социальное обслуживание на дому, выявленных в ходе обследования условий проживания, гражданин представляет следующие документы:

заявление в письменной форме о принятии на надомное обслуживание;

паспорт (заграничный паспорт — для постоянно проживающих за границей граждан, которые временно находятся на территории Брянской области) или другой документ, удостоверяющий личность гражданина в соответствии с законодательством Российской Федерации;

справку, свидетельство, удостоверение или иной документ установленного образца о праве на льготы в соответствии с действующим законодательством;

медицинское заключение о состоянии здоровья, выданное медицинским учреждением по месту жительства;

справку о составе семьи;

справку о размере получаемой пенсии (дохода);

справки о доходах всех членов семьи в случае, если гражданин проживает в семье;

инвалид дополнительно предъявляет справку из учреждения медико-социальной экспертизы, а также индивидуальную программу реабилитации при её наличии.

4. На основании представленных документов в течение 4 дней принимается решение о зачислении или мотивированном отказе в зачислении на социальное обслуживание на дому; соответствующее решение направляется заявителю.

Решение о зачислении граждан на социальное обслуживание на дому принимается директором учреждения путем издания приказа о зачислении граждан на социальное обслуживание на дому.

Отказ в предоставлении социального обслуживания подтверждается медицинским заключением о состоянии здоровья гражданина, выданным медицинским учреждением по месту жительства гражданина.

Решение об отказе в социальном обслуживании на дому может быть обжаловано заявителем во внесудебном порядке и (или) в суде.

5. Лицо, принимаемое на социальное обслуживание на дому, или его законный представитель заключает с учреждением социального обслуживания населения письменный договор по форме, утвержденной приказом управления социальной защиты населения Брянской области (учредителя), определяющий права и обязанности сторон, порядок оказания и получения социальных услуг, их стоимость, оплату (бесплатно, на условиях частичной оплаты, на условиях полной оплаты).

Неотъемлемой частью договора являются приложения:

перечень согласованных с обслуживаемым гражданином гарантированных государством социальных услуг, выбранных им из общего гарантированного перечня, с указанием объемов услуг, цены единицы услуги и их общей стоимости;

перечень согласованных с обслуживаемым гражданином дополнительных социальных услуг с указанием объемов услуг, цены единицы услуги и их общей стоимости;

правила поведения граждан при социальном обслуживании на дому.

В случае изменения условий договора в период его действия заключается дополнительное соглашение.

Граждане пожилого возраста и инвалиды, принимаемые на социальное обслуживание на дому, должны быть ознакомлены с перечнем гарантированных государством и дополнительных социальных услуг, условиями их предоставления, а также с правилами поведения граждан при социальном обслуживании на дому.

6. Ограничения прав граждан пожилого возраста и инвалидов при оказании им социальных услуг.

Противопоказаниями к принятию граждан на социальное обслуживание на дому являются: бактерио- или вирусоносительство, хронический алкоголизм, карантинные инфекционные заболевания, активные формы туберкулеза, тяжелые психические расстройства, венерические и другие заболевания, требующие лечения в специализированных учреждениях здравоохранения.

7. Снятие граждан с социального обслуживания на дому производится приказом руководителя учреждения социального обслуживания населения на основании личного заявления обслуживаемого гражданина (его законного представителя), истечения сроков обслуживания, выявления медицинских противопоказаний, нарушения договорных условий социального обслуживания, общественного порядка, а также установленных норм и правил получения услуг.

УТВЕРЖДЕНО
постановлением администрации
Брянской области
от 26 февраля 2009 г. № 164

ПОЛОЖЕНИЕ
об условиях оплаты социальных услуг, предоставляемых на дому гражданам пожилого возраста и инвалидам учреждениями социального обслуживания населения

1. Социальные услуги, входящие в перечень гарантированных государством социальных услуг (далее — социальные услуги), предоставляются на дому и в полустационарных условиях учреждениями социального обслуживания населения гражданам, определенным в пункте 1 Порядка зачисления граждан пожилого возраста и инвалидов на социальное (социально-медицинское) обслуживание на дому, бесплатно, на условиях частичной оплаты и на условиях полной оплаты.

2. Социальные услуги предоставляются на дому учреждениями социального обслуживания населения бесплатно:

одиноким гражданам пожилого возраста (одиноким супружеским парам) и инвалидам, получающим доход в размере ниже прожиточного минимума, установленного по Брянской области;

гражданам пожилого возраста и инвалидам, получающим доход в размере ниже прожиточного минимума, установленного по Брянской области, имеющим родственников, которые не могут в связи с отдаленностью проживания, малообеспеченностью, болезнью и другими объективными причинами (далее — объективные причины) обеспечить им уход;

гражданам пожилого возраста и инвалидам, проживающим в семьях, среднедушевой доход которых ниже прожиточного минимума, установленного по Брянской области.

3. Социальные услуги предоставляются на дому, в полустационарных условиях учреждениями социального обслуживания на условиях частичной оплаты:

одиноким гражданам пожилого возраста (одиноким супружеским парам) и инвалидам, получающим доход в размере от 100 до 250 процентов прожиточного минимума, установленного по Брянской области;

гражданам пожилого возраста и инвалидам, получающим доход в размере от 100 до 250 процентов прожиточного минимума, установленного по Брянской области, имеющим родственников, которые не могут в связи с объективными причинами обеспечить им уход;

гражданам пожилого возраста и инвалидам, проживающим в семьях, среднедушевой доход которых составляет от 100 до 250 процентов прожиточного минимума, установленного по Брянской области.

4. Ежемесячный размер частичной оплаты социальных услуг, предоставляемых гражданам пожилого возраста и инвалидам, определяется соотношением среднедушевого дохода гражданина (семьи — для проживающих в семье) и прожиточного минимума, установленного по Брянской области, соответствующих дате принятия на обслуживание или дате перерасчета стоимости услуг.

Процентное соотношение между среднедушевым доходом гражданина (семьи — для проживающих в семье) и прожиточным минимумом	Размер частичной оплаты в процентном отношении от разницы между среднедушевым доходом и прожиточным минимумом
100 — 110%	от 21 до 25%
111 — 115%	от 18 до 20%
116 — 120%	от 16 до 17%
121 — 140%	от 13 до 15%
141 — 170%	от 11 до 12%
171 — 200%	от 8 до 10%
201 — 249%	от 1 до 7%

Одновременно стоимость выбранных гражданином гарантированных государством социальных услуг определяется по тарифам на услуги, входящие в перечень гарантированных государством социальных услуг, установленных комитетом государственного регулирования тарифов Брянской области совместно с управлением социальной защиты населения Брянской области.

В случае, если стоимость выбранных гражданином гарантированных государством социальных услуг, рассчитанная по тарифам, меньше стоимости услуг, исчисленной соотношением среднедушевого дохода и прожиточного минимума, оплата производится по тарифам.

5. Социальные услуги предоставляются на дому, в полустационарных условиях учреждениями социального обслуживания населения на условиях полной оплаты:

одиноким гражданам пожилого возраста (одиноким супружеским парам) и инвалидам, получающим доход в размере 250 процентов и выше прожиточного минимума, установленного по Брянской области;

гражданам пожилого возраста и инвалидам, получающим доход в размере 250 процентов и выше прожиточного минимума, установленного по Брянской области, имеющим родственников, которые не могут в связи с объективными причинами обеспечить им уход;

гражданам пожилого возраста и инвалидам, проживающим в семьях, среднедушевой доход которых составляет 250 процентов и выше прожиточного минимума, установленного по Брянской области.

6. Стоимость выбранных гражданином гарантированных государством социальных услуг, предоставляемых на условиях полной оплаты, определяется исходя из тарифов на услуги, входящие в перечень гарантированных государством социальных услуг, установленных комитетом государственного регулирования тарифов Брянской области совместно с управлением социальной защиты населения Брянской области.

7. Дополнительные услуги, не входящие в перечень гарантированных государством услуг, оказываются гражданам пожилого возраста и инвалидам на условиях полной оплаты в соответствии с тарифами на дополнительные социальные услуги, установленные комитетом государственного регулирования тарифов Брянской области совместно с управлением социальной защиты населения Брянской области.

8. Решение о размере платы (бесплатно, на условиях частичной или полной оплаты), взимаемой с граждан пожилого возраста и инвалидов за социальные услуги, принимается руководителем учреждения социального обслуживания на основании представленных документов и оформляется приказом.

Инвалидам I, II групп, ветеранам войны и труда руководители учреждений социального обслуживания населения вправе устанавливать льготу в размере от 10 до 50 процентов от назначенной частичной или полной оплаты социальных услуг, определяемой в соответствии с настоящим Положением. Сумма льготы прописывается в выше обозначенном приказе.

9. Условия оказания социальных услуг, размер платы (бесплатно, на условиях частичной или полной оплаты), взимаемой с граждан пожилого возраста и инвалидов за социальные услуги, пересматриваются учреждениями социального обслуживания населения при изменении размеров дохода граждан пожилого возраста и инвалидов, среднедушевого дохода их семей, прожиточного минимума по Брянской области, при условии изменения тарифов, перечня и объемов социальных услуг, востребованных обслуживаемым гражданином, а также других обстоятельств, влияющих на условия предоставления социальных услуг, но не реже двух раз в год либо по заявлению гражданина.

10. Средства, поступающие от оплаты социальных услуг, зачисляются на счета учреждений социального обслуживания населения и направляются на дальнейшее развитие социального обслуживания и стимулирование труда работников в соответствии с порядком, утвержденным управлением социальной защиты населения Брянской области, являющимся учредителем указанных учреждений, сверх бюджетных ассигнований.

Примечание. Процентное соотношение между среднедушевым доходом гражданина (семьи — для проживающих в семье) и прожиточным минимумом определяется по следующей формуле:

$$\frac{\textit{размер дохода}}{\textit{прожиточный минимум, установленный по Брянской области}} \times 100$$

АДМИНИСТРАЦИЯ БРЯНСКОЙ ОБЛАСТИ
ПОСТАНОВЛЕНИЕ

от 26 февраля 2009 г. **№ 169**

г. Брянск

О внесении изменения в постановление администрации области от 16 июля 2008 года № 692 «Об утверждении Положения о порядке финансирования и возмещения расходов для обеспечения мер социальной поддержки многодетных семей в части оплаты коммунальных услуг и бесплатного проезда»

В целях реализации Закона Брянской области от 20 февраля 2008 года № 12-З «Об охране семьи, материнства, отцовства и детства в Брянской области»

ПОСТАНОВЛЯЮ:

1. Внести изменение в постановление администрации области от 16 июля 2008 года № 692 «Об утверждении Положения о порядке финансирования и возмещения расходов для обеспечения мер социальной поддержки многодетных семей в части оплаты коммунальных услуг и бесплатного проезда», заменив в преамбуле постановления слова «от 17 августа 2007 года № 130-З «Об областном бюджете на 2008 год и на плановый период 2009 и 2010 годов» словами «об областном бюджете на соответствующий финансовый год и на плановый период».

2. Настоящее постановление вступает в силу с момента его подписания и распространяется на правоотношения, возникшие с 1 января 2009 года.

3. Контроль за исполнением постановления возложить на временно исполняющего обязанности заместителя Губернатора Брянской области — председателя комитета по экономической политике Брянской области Ковалевского В. В.

Губернатор Н. В. ДЕНИН

АДМИНИСТРАЦИЯ БРЯНСКОЙ ОБЛАСТИ
ПОСТАНОВЛЕНИЕ

от 26 февраля 2009 г. **№ 166**

г. Брянск

О внесении изменений в состав межведомственной комиссии по вопросам привлечения и использования иностранных работников на территории Брянской области

В соответствии с постановлением Правительства Российской Федерации от 22 декабря 2006 года № 783 «О порядке определения исполнительными органами государственной власти потребности в привлечении иностранных работников и формирования квот на осуществление иностранными гражданами трудовой деятельности в Российской Федерации», в связи с кадровыми изменениями

ПОСТАНОВЛЯЮ:

1. Внести изменения в состав межведомственной комиссии по вопросам привлечения и использования иностранных работников, утвержденный постановлением администрации области от 30 июня 2008 г. № 650 «О межведомственной комиссии по вопросам привлечения и использования иностранных работников на территории Брянской области»:

1.1. Включить в состав комиссии Ковалевского В. В., временно исполняющего обязанности заместителя Губернатора Брянской области — председателя комитета по экономической политике Брянской области, председателем межведомственной комиссии;

Михееву Г. Н., специалиста 1 категории отдела технологии работы и специальных программ управления государственной службы занятости населения Брянской области, секретарем межведомственной комиссии.

1.2. Исключить из состава комиссии Старченко Т. А., Астапову О. С.

2. Контроль за исполнением постановления возложить на временно исполняющего обязанности заместителя Губернатора Брянской области — председателя комитета по экономической политике Брянской области Ковалевского В. В.

Губернатор Н. В. ДЕНИН

АДМИНИСТРАЦИЯ БРЯНСКОЙ ОБЛАСТИ
ПОСТАНОВЛЕНИЕ

от 26 февраля 2009 г. **№ 167**

г. Брянск

О внесении изменений в программные мероприятия и размеры их финансирования на 2009—2010 годы областной целевой программы «Демографическое развитие Брянской области» (2008—2010 годы)

В соответствии с постановлением администрации области от 16 мая 2008 года № 472 «Об утверждении Порядка принятия решений о разработке долгосрочных целевых программ, их формирования и реализации», постановлением Брянской областной Думы от 18 ноября 2008 года № 4-2000 «О согласовании изменений и размеров их финансирования на 2009—2010 годы», с целью улучшения демографической ситуации в Брянской области

ПОСТАНОВЛЯЮ:

1. Внести изменения в приложение к областной целевой программе «Демографическое развитие Брянской области» (2008—2010 годы), утвержденной постановлением администрации области от 4 октября 2007 года № 783 «Об утверждении областной целевой программы «Демографическое развитие Брянской области» (2008—2010 годы)» (с учетом изменений, внесенных постановлениями администрации области от 15 октября 2008 года № 952, от 17 декабря 2008 года № 1161, от 26 декабря 2008 года № 1223), на 2009—2010 годы согласно приложению.

2. Позицию паспорта программы «Объемы и источники финансирования» изложить в новой редакции:

«общий объем финансирования программы — 400752,8 тыс. рублей в действующих ценах: 2008 г. — 136177,1 тыс. рублей; 2009 г. — 138250,5 тыс. рублей; 2010 г. — 126325,2 тыс. рублей».

3. В разделе программы «Ресурсное обеспечение программы» абзац первый изложить в новой редакции:

«Затраты на обеспечение программы за счет средств областного бюджета составляют 400752,8 тыс. рублей, в том числе: в 2008 году — 136177,1 тыс. рублей, в 2009 году — 138250,5 тыс. рублей, в 2010 году — 126325.2 тыс. рублей».

4. Контроль за исполнением постановления возложить на временно исполняющего обязанности заместителя Губернатора Брянской области — председателя комитета по экономической политике Брянской области Ковалевского В. В.

Губернатор Н. В. ДЕНИН

ПРИЛОЖЕНИЕ
к постановлению администрации
Брянской области
от 26 февраля 2008 г. № 167

ИЗМЕНЕНИЯ
в программные мероприятия и размеры их финансирования на 2009—2010 годы областной целевой программы «Демографическое развитие Брянской области» (2008—2010 годы)

№ п. п.	Наименование мероприятия	Источник финансирования	Всего (тыс. руб.)	В том числе		Ответственные исполнители	Нормативно-правовые акты
				2009 г.	2010 г.		
1	2	3	4	5	6	7	8
	I. Сохранение здоровья женщин и детей, стимулирование рождаемости						
1	Сохранение репродуктивного здоровья путем совершенствования методов диагностики и лечения, внедрения современных технологий в работу лечебно-профилактических учреждений родовспоможения	областной бюджет	1620,0	850,0	770,0	департамент здравоохранения Брянской области	
2	Оснащение оборудованием ГУЗ «Центр планирования и репродукции «Здоровая семья», г. Брянск, ул. Фокина, д. № 8	областной бюджет	10810,0	5565,0	5245,0	департамент здравоохранения Брянской области	
3	Профилактика и лечение бесплодия путем внедрения системы этапного оказания медицинской помощи женщинам и семейным парам с заболеваниями органов репродуктивной системы:						
	создание мониторинга семейных пар, страдающих бесплодием, и внедрение новых технологий в лечение бесплодия	областной бюджет	6011,0	3283,0	2728,0	департамент здравоохранения Брянской области	
	обеспечение доступности современных репродуктивных технологий в федеральных клиниках и ГУЗ «Центр планирования семьи и репродукции «Здоровая семья»	областной бюджет	3660,0	1860,0	1800,0	департамент здравоохранения Брянской области	
	организация санаторно-курортного оздоровления беременных женщин			текущее финансирование	текущее финансирование	ГУ — БРО Фонда социального страхования Российской Федерации (по согласованию)	
	проведение бесплатного обследования беременных женщин, новорожденных и подростков на заболевания, передаваемые половым путем			текущее финансирование	текущее финансирование	департамент здравоохранения Брянской области	
4	Обеспечение мероприятий по профилактике и лечению анемии у беременных женщин			текущее финансирование	текущее финансирование	департамент здравоохранения Брянской области	
5	Внедрение современных технологий в работу перинатального центра ГУЗ «Брянская областная больница № 1»	областной бюджет	5540,0	2840,0	2700,0	департамент здравоохранения Брянской области	
6	Разработка и внедрение комплексной системы подготовки супружеских пар к беременности			текущее финансирование	текущее финансирование	департамент здравоохранения Брянской области	

Продолжение приложения

1	2	3	4	5	6	7	8
7	Совершенствование медико-генетической службы и перинатальной диагностики наследственной и врожденной патологии (медико-генетическая консультация областного диагностического центра)	областной бюджет	2050,0	1040,0	1010,0	департамент здравоохранения Брянской области	
8	Организация межрайонного перинатального центра для населения юго-западных районов области на базе строящегося Клинцовского родильного дома			текущее финанси-рование	текущее финанси-рование	департамент здравоохранения Брянской области	
9	Проведение мероприятий по снижению уровня младенческой смертности путем оснащения современным реанимационным оборудованием ГУЗ «Брянская областная детская больница» и перинатального центра ГУЗ «Брянская областная больница № 1»	областной бюджет	12460,0	5875,0	6585,0	департамент здравоохранения Брянской области	
10	Оснащение медицинских кабинетов общеобразовательных школ области необходимым оборудованием и инструментарием	областной бюджет на условиях софинансиро-вания	300,0	300,0	—	департамент общего и профессионального образования Брянской области, муниципальные органы управления образованием (по согласованию)	
11	Организация качественного питания школьников	областной бюджет	194848,0	100096,0	94752,0	департамент общего и профессионального образования Брянской области, муниципальные органы управления образованием (по согласованию)	разработка постановления администрации области
12	Предоставление услуг по обследованию детей с нарушениями опорно-двигательного аппарата	областной бюджет	217,5	67,5	150,0	управление социальной защиты населения Брянской области	
	Итого по разделу		237516,5	121776,5	115740,0		
	II. Улучшение положения семей с детьми						
13	Принятие нормативных правовых актов: концепции семейной политики Брянской области					комитет по делам семьи, охране материнства и детства, демографии администрации области	
14	Предоставление социальных гарантий многодетным, малообеспеченным семьям: оплата за коммунальные услуги; бесплатный проезд в городском транспорте всех членов многодетных семей, а учащихся общеобразовательных школ и профессиональных училищ — на автобусах пригородных линий; выплата единовременного пособия при рождении третьего и последующего ребенка;			текущее финанси-рование	текущее финанси-рование	управление социальной защиты населения Брянской области	Закон Брянской области от 20.02.2008 № 12-З «Об охране семьи, материнства, отцовства и детства в Брянской области»

1	2	3	4	5	6	7	8
14	единовременное пособие на школьную одежду учащимся общеобразовательных школ к началу учебного года; 100-процентная льгота по коммунальным платежам семьям, имеющим 10 и более детей; бесплатный проезд в автобусах пригородных линий учащимся ПТУ; ежемесячное пособие гражданам, имеющим детей, в размере 1000 рублей; пособие на детей одиноких родителей, на детей, родители которых уклоняются от алиментов, и на детей военнослужащих						
15	Предоставление единовременного пособия при рождении (усыновлении) ребенка			текущее финансирование	текущее финансирование	управление социальной защиты населения Брянской области	Закон Брянской области от 20.02.2008 № 12-З «Об охране семьи, материнства, отцовства и детства в Брянской области»
16	Единовременное пособие при устройстве ребенка, лишенного родительского попечения, на усыновление гражданам, взявшим на воспитание детей-инвалидов (усыновителям, приемным родителям, опекунам (попечителям)). Оплата услуг банка	областной бюджет	1640,0	820,0	820,0	комитет по делам семьи, охране материнства и детства, демографии администрации области	постановление администрации области от 01.10.2008 № 907
17	Расширение сети дошкольных образовательных учреждений области на 820 мест			текущее финансирование	текущее финансирование	департамент по строительству Брянской области, муниципальные органы управления образованием (по согласованию)	
18	Организация отдыха и оздоровления: детей-сирот и детей, оставшихся без попечения родителей, воспитывающихся в замещающих семьях; родителей с детьми-инвалидами (опекунов, (попечителей), усыновителей, приемных родителей)			текущее финансирование	текущее финансирование	комитет по молодежной политике, физической культуре и спорту Брянской области	
19	Повышение занятости женщин, обратившихся и состоящих на учете в государственных учреждениях службы занятости (центрах занятости населения), имеющих малолетних детей, в том числе путем: оказания услуг по профессиональной ориентации (1930 человек); проведения профессиональной переподготовки по профессиям, востребованным на рынке труда, также повышения квалификации (98 человек); психологической поддержки (265 человек); проведения ежегодных ярмарок вакансий; участия в программах социальной адаптации, тренингах (145 человек); подготовки основам предпринимательской деятельности (16 человек); временного трудоустройства с оказанием материальной поддержки (122 человека); ежегодной организации клубов деловых женщин			текущее финансирование	текущее финансирование	управление государственной службы занятости населения Брянской области	

Продолжение приложения

1	2	3	4	5	6	7	8
20	Организация и проведение мероприятий для детей, воспитывающихся в замещающих семьях	областной бюджет	100,0	50,0	50,0	комитет по делам семьи, охране материнства и детства, демографии администрации области	
21	Оказание материальной помощи семьям усыновителей, опекунов (попечителей), приемным семьям, оказавшимся в трудной жизненной ситуации. Оплата услуг банка	областной бюджет	600,0	300,0	300,0	комитет по делам семьи, охране материнства и детства, демографии администрации области, муниципальные образования (по согласованию)	постановление администрации области от 01. 10.2008 № 906
22	Разработка проектно-сметной документации, проведение капитального ремонта зданий ГУ «Комплексный центр социального обслуживания населения Володарского района г. Брянска» для размещения центра помощи семье и детям с кризисным отделением	областной бюджет	9000,0	9000,0	—	управление социальной защиты населения Брянской области	
23	Повышение квалификации специалистов, занимающихся семейной и демографической политикой, участие и проведение областных межрегиональных, всероссийских, международных конференций, курсов, семинаров, форумов-выставок	областной бюджет	325,0	170,0	155,0	комитет по делам семьи, охране материнства и детства, демографии администрации области	
	Итого по разделу		11665,0	10340,0	1325,0		
	III. Снижение преждевременной смертности в трудоспособном возрасте, увеличение продолжительности жизни						
24	Профилактика смертности в результате ДТП: обучение работников ГИБДД, противопожарной службы оказанию первой медицинской помощи пострадавшим при дорожно-транспортных происшествиях, пожарах оснащение автомобилей ГИБДД укладками для оказания первой медицинской помощи оснащение нарядов ДПС комплектами индикаторных трубок «Контроль трезвости» приобретение учебно-методических комплектов по безопасности дорожного движения (учебных пособий, плакатов, методических материалов) для общеобразовательных школ области капитальное строительство: реконструкция детской юношеской автомобильной школы в ЦПКиО им. 1000-летия г. Брянска	областной бюджет		текущее финансирование текущее финансирование текущее финансирование текущее финансирование текущее финансирование	текущее финансирование текущее финансирование текущее финансирование текущее финансирование текущее финансирование	департамент здравоохранения Брянской области департамент здравоохранения Брянской области управление внутренних дел по Брянской области (по согласованию) управление внутренних дел по Брянской области (по согласованию) департамент по строительству Брянской области	
25	Профилактика заболеваний сердечно-сосудистой системы: проведение мониторинга по эпидемиологической ситуации заболеваний артериальной гипертонией граждан Брянской области (19—64 лет)			текущее финансирование	текущее финансирование	департамент здравоохранения Брянской области	

1	2	3	4	5	6	7	8
25	диспансерное наблюдение и постоянная поддерживающая терапия взрослого населения, страдающего сердечно-сосудистыми заболеваниями, в соответствии со стандартами диагностики и лечения			текущее финанси-рование	текущее финанси-рование		
	организация школ здоровья для взрослого населения на базе терапевтических участков в амбулаторно-поликлинических учреждениях			текущее финанси-рование	текущее финанси-е рование		
	создание отделения реабилитации больных после черепно-мозговой и спинальной травм, перенесших инсульт, на базе МУЗ «Городская больница № 8»			текущее финанси-рование	текущее финанси-рование		
	оснащение оборудованием центра реабилитации и восстановительного лечения больных гипертонической болезнью в пос. Сеща Дубровского района			текущее финанси-рование	текущее финанси-рование		
26	Профилактика алкоголизма, наркомании: организация и проведение совместных мероприятий управления внутренних дел по Брянской области и территориального управления Федеральной службы по надзору в сфере защиты прав потребителей и благополучия человека по Брянской области, направленных на выявление контрафактной алкогольной продукции, реализуемой на рынках, оптовых базах			текущее финанси-рование	текущее финанси-рование	управление внутренних дел по Брянской области (по согласованию), территориальное управление Федеральной службы по надзору в сфере защиты прав потребителей и благо-получия человека по Брянской области (по согласованию)	
	укрепление материально-технической базы наркологической службы Брянской области, создание подросткового отделения при ГУЗ «Брянский областной наркологический диспансер»			текущее финанси-рование	текущее финанси-рование	департамент здравоохранения Брянской области	
27	Проведение дополнительной диспансеризации населения в рамках реализации приоритетного национального проекта «Здоровье»			текущее финанси-рование	текущее финанси-рование	департамент здравоохранения Брянской области	
28	Улучшение здоровья и увеличение продолжительности жизни граждан старшего поколения:					управление социальной защиты населения Брянской области	
	развитие услуг «Социальное такси» на базе комплексных центров социального обслуживания населения		1350,0	–	350,0		
	в том числе г. Брянска			1000,0			
	открытие домов-интернатов малой вместимости для пожилых людей и инвалидов		3702,2	–	3702,2		
	оснащение технологическим оборудованием вновь открываемых стационарных учреждений социального обслуживания населения		800,0	–	800,0		
	Итого по разделу		5852,2	1000,0	4852,2		
	IV. Формирование и пропаганда семейных ценностей и здорового образа жизни						
29	Организация в учреждениях культуры области мероприятий, направленных на формирование здорового образа жизни, укрепление семейных отношении, сохранение и развитие семейных традиций	областной бюджет	1234,5	604,5	630,0	управление культуры Брянской области	

Продолжение приложения

1	2	3	4	5	6	7	8
30	Проведение мероприятий, пропагандирующих семейные ценности	областной бюджет	5992,0	2996,0	2996,0	комитет по делам семьи, охране материнства и детства, демографии администрации области	
31	Внедрение в дошкольные образовательные учреждения методической разработки по формированию здорового образа жизни («Здоровячек»)	областной бюджет	1917,8	1271,6	646,2	департамент общего и профессионального образования Брянской области, муниципальные органы управления образованием (по согласованию)	
32	Приобретение спортивного инвентаря, оборудования, тренажеров, спортивной формы для организации и проведения секционных занятий по видам спорта среди детей, подростков и юношей в образовательных учреждениях области и ДЮСШ			текущее финанси-рование	текущее финанси-рование	департамент общего и профессионального образования Брянской области, комитет по молодежной политике, физической культуре и спорту Брянской области	
33	Строительство физкультурно-оздоровительных комплексов			текущее финанси-рование	текущее финанси-рование	департамент по строительству Брянской области	
34	Организация специальных программ в электронных СМИ и специальных рубрик в печатных СМИ, видео- и аудиороликов о реализации первоочередных мер по стабилизации демографической ситуации в Брянской области			текущее финанси-рование	текущее финанси-рование	информационно-аналитическое управление администрации области	план мероприятий
35	Изготовление, размещение рекламы, пропагандирующей семейные формы устройства детей, оставшихся без попечения родителей, формирование здорового образа жизни	областной бюджет на условиях софинансиро-вания	60,0	40,0	20,0	комитет по делам семьи, охране материнства и детства, демографии администрации области, комитет по делам молодежи, семьи, материнства и детства Брянской городской администрации (по согласованию)	
	Итого по разделу		9204,3	4912,1	4292,2		
	V. Содействие добровольному переселению соотечественников, проживающих за рубежом						
36	Подготовка проектов нормативно-правовых актов администрации области об оказании мер социальной поддержки в вопросах трудоустройства соотечественников — участников государственной программы по оказанию содействия добровольному переселению в Российскую Федерацию соотечественников, проживающих за рубежом, утвержденной Указом Президента Российской Федерации от 22.06.2007 № 637					управление государственной службы занятости населения Брянской области	разработка постановлений администрации области

1	2	3	4	5	6	7	8
37	Предоставление мер социальной поддержки семьям соотечественников — участников государственной программы по оказанию содействия добровольному переселению в Российскую Федерацию соотечественников, проживающих за рубежом, утвержденной Указом Президента Российской Федерации от 22.06.2007 № 637: выплата пособий семьям соотечественников, имеющим детей; оказание материальной помощи лицам из числа соотечественников, находящихся в трудных жизненных ситуациях; выплата пособий многодетным семьям из числа соотечественников; оплата жилищно-коммунальных услуг льготным категориям граждан из числа соотечественников; предоставление субсидий па оплачу жилья и коммунальных услуг гражданам из числа соотечественников			текущее финансирование	текущее финансирование	управление государственной службы занятости населения Брянской области	разработка постановлений администрации области
38	Организация и оказание медицинской помощи добровольным переселенцам из числа соотечественников и членам их семей до момента выдачи страховых полисов			текущее финансирование	текущее финансирование	департамент здравоохранения Брянской области	
39	Обеспечение жильем по договору социального найма соотечественников, проживающих за рубежом, — участников государственной программы по оказанию содействия добровольному переселению в Российскую Федерацию соотечественников, проживающих за рубежом, утвержденной Указом Президента Российской Федерации от 22.06.2007 № 637, в том числе в соответствии с действующими областными целевыми программами «Жилище» и «Социальное развитие села»			текущее финансирование	текущее финансирование	департамент топливно-энергетического комплекса и жилищно-коммунального хозяйства Брянской области, комитет по сельскому хозяйству и продовольствию Брянской области	внесение изменений в постановление администрации области
	VI. Мониторинг и оценка демографической ситуации						
40	Проведение анализа исполнения мероприятий федеральных, областных и муниципальных программ в соответствии с приоритетами демографической политики в Брянской области на период до 2010 года с использованием статистических данных территориального органа Федеральной службы государственной статистики по Брянской области					комитет по экономической политике Брянской области, комитет по делам семьи, охране материнства и детства, демографии администрации области, территориальный орган Федеральной службы государственной статистики по Брянской области (по согласованию)	разработка постановления администрации области
41	Проведение научно-практических конференций	областной бюджет	80,0	40,0	40,0	комитет по делам семьи, охране материнства и детства, демографии администрации области	
42	Разработка и издание методических пособий для специалистов по вопросам семьи и демографии, специалистов органов опеки и попечительства, обеспечение выпуска информационно-методических бюллетеней по вопросам демографической политики, справочных и информационно-аналитических материалов	областной бюджет	65,8	45,0	20,8	комитет по делам семьи, охране материнства и детства, демографии администрации области	

Продолжение приложения

1	2	3	4	5	6	7	8
43	Осуществление комплексной системы мониторинга и анализа региональных особенностей социально-демографических процессов	областной бюджет	151,9	116,9	35,0	комитет по делам семьи, охране материнства и детства, демографии администрации области	
44	Подготовка и издание ежегодных справочных и информационных материалов «Демографический вестник»	областной бюджет	40,0	20,0	20,0	комитет по делам семьи, охране материнства и детства, демографии администрации области	
45	Разработка мониторинга реализации концепции управления демографическими процессами в Брянской области на период до 2015 года, областной целевой программы «Демографическое развитие Брянской области на 2008—2010 годы»					комитет по делам семьи, охране материнства и детства, демографии администрации области	
	Итого по разделу		337,7	221,9	115,8		
	Итого по программе	областной бюджет	264575,7	138250,5	126325,2		
		департамент здравоохранения Брянской области	42151,0	21313,0	20838,0		
		департамент общего и профессионального образования Брянской области	197065,8	101667,6	95398,2		
		управление социальной защиты населения Брянской области	15069,7	10067,5	5002,2		
		управление культуры Брянской области	1234,5	604,5	630,0		
		комитет по делам семьи, охране материнства и детства, демографии администрации области	9054,7	4597,9	4456,8		

АДМИНИСТРАЦИЯ БРЯНСКОЙ ОБЛАСТИ
ПОСТАНОВЛЕНИЕ

от 26 февраля 2009 г. **№ 170**

г. Брянск

О мерах по повышению эффективности управления государственными унитарными предприятиями областной собственности

В целях повышения эффективности управления государственными унитарными предприятиями областной собственности, усиления контроля за их деятельностью и обеспечения поступления в областной бюджет части прибыли государственных унитарных предприятий, остающейся после уплаты налогов и иных обязательных платежей, руководствуясь Бюджетным кодексом Российской Федерации, Федеральным законом от 14 ноября 2002 года № 161-ФЗ «О государственных и муниципальных унитарных предприятиях», Законом Брянской области от 29 декабря 1997 года № 41-З «О государственной собственности Брянской области»

ПОСТАНОВЛЯЮ:

1. Утвердить:

Порядок отчетности руководителей государственных унитарных предприятий (приложение 1);

типовую форму отчета руководителя государственного унитарного предприятия (приложение 2).

2. Установить, что органами исполнительной власти Брянской области, на которые возложены координация и регулирование деятельности в соответствующих отраслях (сферах управления), ежегодно утверждаются программы деятельности государственных унитарных предприятий по типовой форме.

3. Утвердить:

типовую форму программы деятельности государственного унитарного предприятия (приложение 3);

Правила разработки и утверждения программ деятельности и предложений по определению подлежащей перечислению в областной бюджет части прибыли государственных унитарных предприятий (приложение 4).

4. Установить, что для проведения анализа эффективности деятельности государственных унитарных предприятий отраслевым органом исполнительной власти, на который возложены функции координации и регулирования деятельности в соответствующих отраслях (сферах) управления, образуется комиссия.

В состав комиссии входят с правом решающего голоса по одному представителю отраслевого органа исполнительной власти области, управления имущественных отношений Брянской области, комитета по экономической политике Брянской области, финансового управления Брянской области.

Председателем комиссии назначается представитель отраслевого органа исполнительной власти области, заместителем председателя комиссии — представитель комитета по экономической политике Брянской области.

5. Утвердить Положение о комиссии отраслевого органа исполнительной власти по анализу эффективности деятельности государственных унитарных предприятий (приложение 5).

6. Установить, что решение об утверждении части прибыли государственных унитарных предприятий по итогам работы за предыдущий год, подлежащей перечислению в областной бюджет в текущем году, ежегодно принимает в отношении каждого предприятия комиссия для утверждения части чистой прибыли государственных унитарных предприятий, подлежащей перечислению в областной бюджет.

7. Утвердить:

Положение о комиссии для утверждения части чистой прибыли государственных унитарных предприятий, подлежащей перечислению в областной бюджет (приложение 6);

состав комиссии для утверждения части чистой прибыли государственных унитарных предприятий, подлежащей перечислению в областной бюджет (приложение 7).

8. Признать утратившими силу постановления администрации области: от 14 февраля 2003 года № 78 «О мерах по повышению эффективности

управления государственными унитарными предприятиями областной собственности»;

от 21 октября 2003 года № 473 «О внесении изменений в постановление администрации области от 14 февраля 2003 г. № 78 «О мерах по повышению эффективности управления государственными унитарными предприятиями областной собственности»;

от 24 июня 2004 года № 361 «О внесении изменений и дополнений в постановление администрации области от 14 февраля 2003 г. № 78 «О мерах по повышению эффективности управления государственными унитарными предприятиями областной собственности»;

от 2 ноября 2004 года № 539 «О внесении изменений в постановление администрации области от 14 февраля 2003 г. № 78 «О мерах по повышению эффективности управления государственными унитарными предприятиями областной собственности»;

от 4 июля 2005 года № 363 «О составе комиссии для утверждения части чистой прибыли государственных унитарных предприятий, подлежащей перечислению в областной бюджет»;

от 15 августа 2005 года № 454 «О внесении изменений в постановление администрации области от 14 февраля 2003 г. № 78 «О мерах по повышению эффективности управления государственными унитарными предприятиями областной собственности»;

от 26 декабря 2005 года № 679 «О внесении изменений в постановление администрации области от 14 февраля 2003 г. № 78 «О мерах по повышению эффективности управления государственными унитарными предприятиями областной собственности»;

от 9 февраля 2006 года № 87 «О внесении изменений в постановление администрации области от 14 февраля 2003 г. № 78 «О мерах по повышению эффективности управления государственными унитарными предприятиями областной собственности»;

от 15 февраля 2006 года № 103 «О внесении изменений в постановление администрации области от 14 февраля 2003 г. № 78 «О мерах по повышению эффективности управления государственными унитарными предприятиями областной собственности»;

от 18 июня 2007 года № 432 «О внесении изменений в постановление администрации области от 14 февраля 2003 г. № 78 «О мерах по повышению эффективности управления государственными унитарными предприятиями областной собственности»;

от 10 октября 2007 года № 805 «О внесении изменений в постановление администрации области от 14 февраля 2003 г. № 78 «О мерах по повышению эффективности управления государственными унитарными предприятиями областной собственности»;

пункт 5 постановления администрации области от 17 октября 2007 года № 836 «О реорганизации государственных учреждений — лесхозов»;

пункт 6 постановления администрации области от 5 февраля 2008 года № 96 «О внесении изменений в постановления администрации области»;

от 1 июня 2007 года № 395 «О составе комиссии для утверждения части чистой прибыли государственных унитарных предприятий, подлежащей перечислению в областной бюджет» в части состава комиссии.

9. Настоящее постановление опубликовать в печати.

10. Контроль за исполнением постановления возложить на временно исполняющего обязанности заместителя Губернатора Брянской области — председателя комитета по экономической политике Брянской области Ковалевского В. В.

Губернатор Н. В. ДЕНИН

УТВЕРЖДЁН
постановлением администрации
Брянской области
от 26 февраля 2009 г. № 170

(ПРИЛОЖЕНИЕ 1)

ПОРЯДОК
отчетности руководителей государственных унитарных предприятий

1. Настоящий Порядок применяется в отношении руководителей государственных унитарных предприятий областной собственности.

2. Руководитель государственного унитарного предприятия ежеквартально направляет в отраслевой орган исполнительной власти, на который возложены функции координации и регулирования деятельности в соответствующих отраслях (сферах) управления, отчет по установленной форме. Отчет должен быть представлен в сроки, установленные для сдачи квартальной бухгалтерской отчетности.

3. Руководитель государственного унитарного предприятия ежегодно направляет в отраслевой орган исполнительной власти, на который возложены функции координации и регулирования деятельности в соответствующих отраслях (сферах) управления, и комитет по экономической политике Брянской области одновременно с годовым отчетом доклад о финансово-хозяйственной деятельности предприятия, в котором должны быть отражены следующие вопросы:

структурные изменения в номенклатуре выпускаемой продукции;

структурные изменения в долях товарных рынков, которые имеет предприятие;

реализация мероприятий по улучшению качества и конкурентоспособности продукции предприятия;

использование передовых технологий и изобретений в производстве продукции и предоставлении услуг;

выполнение областных целевых инвестиционных программ;

достижение утвержденных основных экономических показателей деятельности предприятия;

обобщенные данные о ходе выполнения программы деятельности предприятия за отчетный период;

информация обо всех обстоятельствах, которые нарушают обычный режим функционирования предприятия или угрожают его финансовому положению;

реализация мероприятий по недопущению банкротства предприятия;

данные об изменении численности персонала, среднемесячной оплате труда работников предприятия, в том числе руководителя, за отчетный период;

данные об использовании прибыли, остающейся в распоряжении предприятия;

проект программы деятельности предприятия на очередной год.

4. За искажение отчетности, предусмотренной настоящим Порядком, руководители государственных унитарных предприятий несут установленную законодательством Российской Федерации ответственность.

УТВЕРЖДЁН
постановлением администрации
Брянской области
от 26 февраля 2009 г. № 170

(ПРИЛОЖЕНИЕ 2)

ОТЧЕТ
(типовая форма) руководителя государственного унитарного предприятия

_____
(наименование государственного унитарного предприятия)

за период с _____ **по** _____

Руководитель государственного унитарного предприятия

_____
(фамилия, имя, отчество)

Раздел I. Общие сведения

Наименование показателя	Код строки	Значение показателя
О предприятии		
Полное наименование предприятия	01	
Свидетельство о внесении в реестр государственного имущества: реестровый номер	02	
дата присвоения реестрового номера	03	
Юридический адрес	04	
Почтовый адрес	05	
Отрасль	06	
Основной вид деятельности	07	
Размер уставного фонда	08	
Телефон (факс)	09	
Адрес электронной почты	10	
О руководителе предприятия		
Ф., и., о. руководителя предприятия	11	
Сведения о трудовом договоре, заключенном с руководителем предприятия: дата трудового договора номер трудового договора	 12 13	
наименование органа исполнительной власти, заключившего трудовой договор	14	
Срок действия трудового договора с руководителем предприятия: начало	15	
окончание	16	
Телефон (факс)	17	
Отчетный период		
Начало	18	
Окончание	19	

Раздел II. Основные показатели деятельности предприятия

(тыс. рублей)

Наименование показателя	Код строки	Значение показателя			
		утвержденное	фактически достигнутое		
			за отчетный период	за аналогичный период прошлого года	за период, предшествующий отчетному
1. ПОКАЗАТЕЛИ ДЛЯ ОБОБЩЕННОГО АНАЛИЗА					
Данные о прибыли (убытках)					
Прибыль (убыток)	01				
Сумма прибыли, перечисленная в областной бюджет	02				
Сумма задолженности по прибыли, подлежащей перечислению в областной бюджет	03				
Реквизиты документов, подтверждающих перечисление части прибыли в областной бюджет	04				

Данные о кредиторской задолженности					
Кредиторская задолженность	05				
в том числе: задолженность перед бюджетами из нее просроченная	06 07				
задолженность перед государственными внебюджетными фондами	08				
из нее просроченная	09				
задолженность по оплате труда	10				
из нее просроченная	11				
Период просрочки по заработной плате (в месяцах)	12				
Данные о дебиторской задолженности					
Дебиторская задолженность	13				
в том числе: задолженность по оплате закупок продукции для государственных нужд	14				
из нее просроченная	15				
задолженность федерального бюджета	16				
задолженность областного бюджета	17				
задолженность местного бюджета	18				
2. ПОКАЗАТЕЛИ ДЛЯ ДЕТАЛЬНОГО АНАЛИЗА					
Показатели рентабельности хозяйственной деятельности					
Общая рентабельность	19				
Рентабельность собственного капитала	20				
Рентабельность активов	21				
Рентабельность инвестиций	22				
Показатели ликвидности					
Коэффициент текущей ликвидности	23				
Коэффициент абсолютной ликвидности	24				
Показатели финансовой устойчивости					
Коэффициент обеспеченности собственными средствами	25				
Коэффициент соотношения заемных и собственных средств	26				
Показатели деловой активности					
Период оборота текущих активов	27				
Период оборота запасов и затрат	28				
Данные об основных средствах					
Стоимость основных средств	29				
Стоимость мобилизационных мощностей	30				
Доля основных средств в активах	31				
Коэффициент износа основных средств	32				
Данные о стоимости чистых активов предприятия					
Стоимость чистых активов	33				
Данные о доле расчетов в неденежной форме					
Уровень взаимозачетов	34				
Данные о доходах					
Доходы государственного унитарного предприятия	10000				
Остатки средств на счетах на начало периода	11000				
Доходы по обычным видам деятельности	12000				
Прибыль, полученная (подлежащая получению) в результате совместной деятельности (по договору простого товарищества)	13131				
Внереализационные доходы	13200				
Выявленная в плановом периоде прибыль прошлых лет	13202				
Безвозмездное получение активов	13205				
Бюджетные ассигнования и иное целевое финансирование	13500				
За счет средств федерального бюджета	13501				
За счет средств областного бюджета	13502				
За счет средств местного бюджета	13503				
Доходы государственного унитарного предприятия	10000				

Раздел III. Сведения об использовании прибыли

(тыс. рублей)

Наименование показателя	Код строки	Значение показателя		
		за отчетный период	за аналогичный период прошлого года	за период, предшествующий отчетному
Прибыль, направленная на: реорганизацию производства	01			
реорганизацию управления	02			
реорганизацию системы сбыта	03			
социальные цели	04			
другие цели	05			

Раздел IV. Сведения о недвижимом имуществе предприятия, не используемом в производственных целях

(тыс. рублей)

Наименование показателя	Код строки	Значение показателя
Недвижимое имущество, сданное в аренду		
Наименование и характеристика недвижимого имущества, сданного в аренду		
Балансовая стоимость	01	
Доходы, полученные от сдачи недвижимого имущества в аренду	02	
в том числе перечисленные в областной бюджет	03	
Недвижимое имущество, используемое в целях получения дохода, включая переданное в залог или обремененное иным образом (за исключением недвижимого имущества, сданного в аренду)		
Наименование и характеристика недвижимого имущества, используемого в целях получения дохода (с указанием способа использования)		
Балансовая стоимость	04	
Доходы, полученные от использования недвижимого имущества	05	
в том числе перечисленные в областной бюджет	06	
Неиспользуемое недвижимое имущество		
Наименование и характеристика неиспользуемого недвижимого имущества		
Балансовая стоимость	07	
Коэффициент износа	08	
Предложения руководителя предприятия по дальнейшему использованию недвижимого имущества		
Недвижимое имущество, проданное в течение отчетного периода		
Наименование и характеристика недвижимого имущества, проданного в течение отчетного периода		
Балансовая стоимость проданного недвижимого имущества	09	
Доходы, полученные от продажи недвижимого имущества	10	
в том числе перечисленные в областной бюджет	11	

Раздел V. Сведения о наличии признаков банкротства

Наименование показателя	Код строки	Значение показателя
Наличие признаков банкротства	01	имеются (не имеются)
Просроченная задолженность: по денежным обязательствам	02	
по обязательным платежам	03	

Руководитель предприятия

_____ (дата) _____ (подпись) _____ (фамилия, инициалы)

Примечание. Вместе с настоящим отчетом представляются:

1) бухгалтерская отчетность в составе, определенном Федеральным законом «О бухгалтерском учете» и Положением по ведению бухгалтерского учета и бухгалтерской отчетности в Российской Федерации, на _____ листах;

2) сводная бухгалтерская отчетность на _____ листах (при наличии у предприятия дочерних предприятий);

3) справка о представлении обновленной карты учета государственного имущества, имеющегося у предприятия, а также копии балансового отчета и иных документов об изменении данных об объектах учета на _____ листах;

4) справка об участии предприятия в работе хозяйственных обществ на листах.

УТВЕРЖДЕНА
постановлением администрации
Брянской области
от 26 февраля 2009 г. № 170

(ПРИЛОЖЕНИЕ 3)

УТВЕРЖДЕНА

_____
(руководитель отраслевого органа
исполнительной власти Брянской области)

от «____» _____ г. №_____

ПРОГРАММА ДЕЯТЕЛЬНОСТИ
государственного унитарного предприятия

_____
(наименование предприятия)

на _____ год

г. _____

Сведения о предприятии	
1. Полное официальное наименование предприятия	
2. Свидетельство о внесении в реестр государственного имущества: реестровый номер	
дата присвоения реестрового номера	
3. Юридический адрес (местонахождение)	
4. Почтовый адрес	
5. Отрасль	
6. Основной вид деятельности	
7. Размер уставного фонда	
8. Балансовая стоимость недвижимого имущества, переданного в хозяйственное ведение предприятия	
9. Телефон (факс)	
10. Адрес электронной почты	
Сведения о руководителе предприятия	
11. Ф., и., о. руководителя предприятия и занимаемая им должность	
12. Сведения о трудовом договоре, заключенном с руководителем предприятия:	
дата трудового договора	
номер трудового договора	
наименование органа исполнительной власти, заключившего трудовой договор	
13. Срок действия трудового договора, заключенного с руководителем предприятия:	
начало	
окончание	
14. Телефон (факс)	

Раздел I. Краткая характеристика хода реализации программы деятельности предприятия в предыдущем году и в первом полугодии текущего года

1.1. _____
(указывается информация о выполнении программы в предыдущем году,
_____
о ходе реализации программы деятельности предприятия в текущем
_____
году и ожидаемых результатах ее выполнения в текущем году)
_____

1.2. _____
(анализ причин отклонения (в том числе ожидаемого) фактических
_____
показателей деятельности предприятия от утвержденных)
_____

Раздел II. Мероприятия по развитию предприятия

(тыс. рублей)

	Мероприятие	Источник финансирования	Сумма затрат					Ожидаемый эффект		
			за год — всего	в том числе				планируемый год	год, следующий за планируемым	второй год, следующий за планируемым
				I кв.	II кв.	III кв.	IV кв.			
1. Снабженческо-сбытовая сфера										
1.1. Развитие (обновление) материально-технической базы										
1.1.1.										
…										
1.2. Проведение научно-исследовательских работ и информационное обеспечение										
1.2.1.										
…										
1.3. Повышение квалификации кадров										
1.3.1.										
…										
Итого по подразделу, в том числе за счет:										
чистой прибыли								×	×	×
амортизации								×	×	×
областного бюджета								×	×	×
займов (кредитов)								×	×	×
прочих источников								×	×	×
2. Производственная сфера										
2.1. Развитие (обновление) материально-технической базы										
2.1.1.										
…										
2.2. Проведение научно-исследовательских работ и информационное обеспечение										
2.2.1.										
…										
2.3. Повышение квалификации кадров										
2.3.1.										
…										
Итого по подразделу, в том числе за счет:										
чистой прибыли								×	×	×
амортизации								×	×	×
областного бюджета								×	×	×
займов (кредитов)								×	×	×

прочих источников								×	×	×
3. Финансово-инвестиционная сфера										
3.1. Развитие (обновление) материально-технической базы										
3.1.1.										
…										
3.2. Проведение научно-исследовательских работ и информационное обеспечение										
3.2.1.										
…										
3.3. Повышение квалификации кадров										
3.3.1.										
…										
Итого по подразделу, в том числе за счет:										
чистой прибыли								×	×	×
амортизации								×	×	×
областного бюджета								×	×	×
займов (кредитов)								×	×	×
прочих источников								×	×	×
4. Социальная сфера										
4.1. Развитие (обновление) материально-технической базы										
4.1.1.										
…										
4.2. Проведение научно-исследовательских работ и информационное обеспечение										
4.2.1.										
….										
4.3. Повышение квалификации кадров										
4.3.1.										
…										
Итого по подразделу, в том числе за счет:										
чистой прибыли								×	×	×
амортизации								×	×	×
областного бюджета							×	×	×	
займов (кредитов)								×	×	×
прочих источников								×	×	×
Итого по всем мероприятиям, в том числе за счет:										
чистой прибыли								×	×	×
амортизации								×	×	×
областного бюджета								×	×	×
займов (кредитов)								×	×	×
прочих источников								×	×	×

Примечания: 1. В подраздел 1 «Снабженческо-сбытовая сфера» включаются следующие мероприятия:
модернизация действующих систем анализа и прогнозирования состояния и развития рынков, а также внедрение новых систем;
развитие деятельности по закупке материалов, сырья и полуфабрикатов для производства продукции (работ, услуг);
развитие транспортно-складского хозяйства;
развитие деятельности по реализации продукции (работ, услуг) предприятия и ее продвижению на рынках сбыта;
повышение конкурентоспособности;
развитие рынков и привлечение новых потребителей.

2. В подраздел 2 «Производственная сфера» включаются следующие мероприятия:
техническое оснащение и перевооружение производства продукции (работ, услуг);
совершенствование действующих технологий производства и внедрение новых;
консервация, списание и отчуждение незадействованных и изношенных производственных мощностей;
разработка и совершенствование производственных программ, внедрение программ перепрофилирования;
снижение материалоемкости, энергоемкости и фондоемкости производства;
обеспечение охраны труда и экологической безопасности производства.

3. В подраздел 3 «Финансово-инвестиционная сфера» включаются следующие мероприятия:
оптимизация структуры активов предприятия и обеспечение финансовой устойчивости предприятия;
совершенствование механизма привлечения и использования кредитных ресурсов;
обеспечение инвестиционной привлекательности предприятия;
совершенствование налогового планирования и оптимизация налогообложения;
совершенствование учетной политики;
повышение эффективности долгосрочных и краткосрочных финансовых вложений предприятия;
снижение издержек;
повышение рентабельности.

4. В подраздел 4 «Социальная сфера» включаются следующие мероприятия:
совершенствование действующих систем социального обеспечения работников предприятия и членов их семей и внедрение новых систем;
оптимизация затрат на содержание лечебно-оздоровительной, культурной и жилищно-коммунальной сферы.

5. В графе «Ожидаемый эффект» приводится прогноз увеличения (уменьшения) чистой прибыли предприятия в результате реализации мероприятии в планируемом году, году, следующем за планируемым, и во втором году, следующем за планируемым.

Раздел III. Бюджет предприятия на планируемый период (финансовое обеспечение программы)

(тыс. рублей)

Код	Наименование статьи	Сумма				
		I кв.	II кв.	III кв.	IV кв.	за год
	I. Доходы государственного унитарного предприятия					
10000	ДОХОДЫ ГОСУДАРСТВЕННОГО УНИТАРНОГО ПРЕДПРИЯТИЯ					
11000	Остатки средств на счетах на начало периода					
12000	ДОХОДЫ ПО ОБЫЧНЫМ ВИДАМ ДЕЯТЕЛЬНОСТИ					
12100	Выручка (нетто) от реализации продукции (работ, услуг) (стр. 010, форма № 2)					
13000	ПРОЧИЕ ДОХОДЫ					
13100	Операционные доходы					
13110	Проценты к получению (стр. 060, форма № 2)					
13111	по облигациям, депозитам, государственным ценным бумагам					
13112	за предоставление в пользование денежных средств					
13113	за использование кредитной организацией денежных средств, находящихся на счете организации в этой кредитной организации					
13120	Доходы от участия в других организациях (доходы, связанные с участием в уставных капиталах других организаций) (стр. 080, форма № 2)					
13130	Прочие операционные доходы (стр. 090, форма № 2):					
13131	прибыль, полученная (подлежащая получению) в результате совместной деятельности (по договору простого товарищества)					
13132	сумма вознаграждения за переданное в общее владение и (или) пользование имущество или возврат имущества при его разделе сверх величины вклада (в части денежных средств)					
13133	сумма дохода, определенная к получению в соответствии с условиями договора продажи основных средств и иных активов					
13200	Внереализационные доходы (стр. 120, форма № 2):					
13201	штрафные санкции и возмещение причиненных организации убытков					
13202	выявленная в плановом периоде прибыль прошлых лет					
13203	суммы кредиторской и депонентской задолженности, по которым истек срок исковой давности					
13204	курсовые разницы, суммы дооценки активов, принятие к учету излишнего имущества					
13205	безвозмездное получение активов					
13300	Чрезвычайные доходы (стр. 170, форма № 2)					
13301	суммы страхового возмещения и покрытия из других источников					

13302	стоимость материальных ценностей, остающихся от списания не пригодных к восстановлению и дальнейшему использованию активов					
13400	Кредиты и займы (кредитные договоры)					
13500	Бюджетные ассигнования и иное целевое финансирование:					
13501	за счет средств федерального бюджета					
13502	за счет средств областного бюджета					
13503	за счет средств местного бюджета					
II. Расходы государственного унитарного предприятия						
20000	РАСХОДЫ ГОСУДАРСТВЕННОГО УНИТАРНОГО ПРЕДПРИЯТИЯ					
2.1. Капитальные расходы						
2.1.1. Направления расходов						
21000	КАПИТАЛЬНЫЕ РАСХОДЫ, в том числе в:					
	снабженческо-сбытовой сфере					
	производственной сфере					
	финансово-инвестиционной сфере					
	социальной сфере					
21100	Расходы на создание либо приобретение					
	имущества, в том числе в:					
	снабженческо-сбытовой сфере					
	производственной сфере					
	финансово-инвестиционной сфере					
	социальной сфере					
21200	Расходы на проведение реконструкции					
	и модернизации, в том числе в:					
	снабженческо-сбытовой сфере					
	производственной сфере					
	финансово-инвестиционной сфере					
	социальной сфере					
21300	Финансовые вложения, в том числе в:					
	снабженческо-сбытовой сфере					
	производственной сфере					
	финансово-инвестиционной сфере					
	социальной сфере					
2.1.2. Источники финансирования капитальных расходов						
21000	КАПИТАЛЬНЫЕ РАСХОДЫ, осуществляемые за счет:					
	чистой прибыли					
	амортизации					
	областного бюджета					
	займов (кредитов)					
	прочих источников					
2.2. Текущие расходы						
22000	ТЕКУЩИЕ РАСХОДЫ					
22100	Расходы на производство продукции, работ, услуг					
22200	Коммерческие расходы					
22300	Управленческие расходы					
22400	Операционные расходы					
22410	Проценты к уплате					
22420	Прочие операционные расходы					
22500	Внереализационные расходы:					
22501	штрафы, пени, неустойки за нарушение условий договоров, возмещение причиненных организацией убытков					
22502	выявленные убытки прошлых лет					
22503	суммы дебиторской задолженности, в отношении которой истек срок исковой давности, и прочие долги, нереальные для взыскания					
	Непредвиденные расходы					
22600	Затраты на оплату труда					

22700	Расчеты с бюджетом:					
22701	отчисления от прибыли в областной бюджет					
22800	Выплаты по кредитам и займам					
30000	ПРОФИЦИТ (ДЕФИЦИТ) БЮДЖЕТА					
31000	Остатки средств на счетах на конец периода					

<*> Указывается часть прибыли предприятия, подлежащая перечислению в областной бюджет в планируемом году по итогам деятельности предприятия за предшествующий год.

Раздел IV. Показатели деятельности предприятия на планируемый период

1. Показатели экономической эффективности деятельности

_____
(наименование предприятия)

на _____ **год**
(планируемый период)

(тыс. рублей)

		I кв. квартал	II кв. квартал	III кв. квартал	IV кв. квартал	За год год
1	Выручка (нетто) от продажи товаров, продукции, работ, услуг (за вычетом налога на добавленную стоимость, акцизов и других обязательных платежей)					
2	Чистая прибыль (убыток)					
3	Чистые активы					
4	Часть прибыли, подлежащая перечислению в областной бюджет <*>					

<*> Указывается часть прибыли предприятия, подлежащая перечислению в областной бюджет в планируемом году по итогам деятельности предприятия за предшествующий год.

2. Дополнительные показатели деятельности

_____
(наименование предприятия)

на _____ **год**
(планируемый период)

(тыс. рублей)

		I кв. квартал	II кв. квартал	III кв. квартал	IV кв. квартал	За год год
1	Объем производства в натуральном выражении по основным видам деятельности					
1.1						
1.2						
1.3						
1.4						
1.5						
2	Среднесписочная численность (человек)					
3	Среднемесячная заработная плата (рублей)					
4	Затраты на социальное обеспечение и здравоохранение (тыс. рублей)					
5	Затраты на реализацию экологических программ (тыс. рублей)					

3. Прогноз показателей экономической эффективности деятельности

_____
(наименование предприятия)

на _____ **годы**
(два года, следующих за планируемым)

(тыс. рублей)

		_____ год (год, следующий за планируемым)	_____ год (второй год, следующий за планируемым)
1	Выручка (нетто) от продажи товаров, продукции, работ, услуг (за вычетом налога на добавленную стоимость, акцизов и других обязательных платежей)		
2	Чистая прибыль (убыток)		
3	Чистые активы		
4	Часть прибыли, подлежащая перечислению в областной бюджет <*>		

<*> Указывается часть прибыли предприятия, подлежащая перечислению в областной бюджет в данном году по итогам деятельности предприятия за предшествующий год.

Примечания: 1. Дополнительные показатели деятельности предприятия могут устанавливаться отраслевым органом исполнительной власти в отношении предприятий, производящих важнейшую (стратегическую) продукцию (работы, услуги).
Планируемые дополнительные показатели реализации в натуральном выражении могут устанавливаться по 3—5 основным видам продукции (работ, услуг).
2. Значения плановых показателей указываются поквартально нарастающим итогом.
3. Прогноз показателей экономической эффективности деятельности предприятия на два года, следующих за планируемым, определяется исходя из ожидаемого эффекта реализации мероприятий программы, а также прогнозов социально-экономического развития Брянской области.

УТВЕРЖДЕНЫ
постановлением администрации
Брянской области
от 26 февраля 2009 г. № 170

(ПРИЛОЖЕНИЕ 4)

ПРАВИЛА
разработки и утверждения программ деятельности и предложений по определению подлежащей перечислению в областной бюджет части прибыли государственных унитарных предприятий

1. Руководитель государственного унитарного предприятия представляет ежегодно, до 1 августа, в отраслевой орган исполнительной власти, на который возложены функции координации и регулирования деятельности в соответствующих отраслях (сферах) управления, проект программы деятельности предприятия на следующий год, разработанной по установленной форме и представляющей собой комплекс мероприятий, связанных между собой по срокам и источникам финансирования. Мероприятия программы должны отражать основные направления деятельности в планируемом периоде по достижению целей, определенных уставом, решениями администрации области и отраслевых органов исполнительной власти. Вместе с проектом программы представляется технико-экономическое обоснование планируемых мероприятий, затрат на их реализацию, а также ожидаемого эффекта от их выполнения.

2. Отраслевой орган исполнительной власти, на который возложены функции координации и регулирования деятельности в соответствующих отраслях (сферах) управления, в срок до 1 ноября обеспечивает рассмотрение проектов программ деятельности предприятий на комиссии по анализу эффективности деятельности государственных унитарных предприятий, созданную при нем, в которую входят представители управления имущественных отношений Брянской области, комитета по экономической политике Брянской области и финансового управления Брянской области.

3. Отраслевой орган исполнительной власти, на который возложены функции координации и регулирования деятельности в соответствующих отраслях (сферах) управления, до 1 декабря утверждает рассмотренные на комиссии программы деятельности на следующий год по подведомственным предприятиям и в срок до 15 декабря представляет копию утвержденной программы в комитет по экономической политике Брянской области.

4. Руководитель предприятия ежегодно, до 1 апреля, вместе с отчетом о деятельности предприятия за прошедший год представляет в отраслевой орган исполнительной власти предложения по уточнению размера части прибыли, подлежащей перечислению в областной бюджет в текущем году, а также при необходимости — предложения по уточнению показателей программой деятельности определяется на деятельности предприятия, предусмотренных предприятия на текущий год.

Чистая прибыль (нераспределенная прибыль) основании данных бухгалтерской отчетности.

5. Порядок определения размера части прибыли государственных унитарных предприятий, остающейся после уплаты налогов и иных обязательных платежей в бюджет, определятся законом Брянской области об областном бюджете на соответствующий год.

6. Предложения по части прибыли предприятия за предыдущий год, подлежащей перечислению в областной бюджет в текущем году, формируются комитетом по экономической политике Брянской области не позднее 1 июня на основании отчета о деятельности предприятия за прошедший год, утвержденного законом о бюджете норматива отчисления в областной бюджет части чистой прибыли государственных унитарных предприятий с учетом предложений отраслевого органа исполнительной власти.

7. Окончательное решение об утверждении части прибыли предприятия, подлежащей перечислению в областной бюджет, принимает комиссия для утверждения части чистой прибыли государственных унитарных предприятий, подлежащей перечислению в областной бюджет, до 15 июня.

8. Решение комиссии направляется: предприятию — для исполнения, отраслевому органу исполнительной власти, на который возложены функции координации и регулирования деятельности в соответствующих отраслях (сферах) управления, — для контроля.

9. Перечисление в областной бюджет части прибыли осуществляется предприятием равными долями ежемесячно (не позднее 15 числа месяца) начиная с июля по 15 декабря года, следующего за отчетным. Копии платежного поручения о перечислении части прибыли представляются в течение 7 дней в отраслевой орган исполнительной власти, на который возложены функции координации и регулирования деятельности в соответствующих отраслях (сферах) управления.

10. Контроль за перечислением в областной бюджет части прибыли предприятия осуществляется отраслевым органом исполнительной власти, на который возложены функции координации и регулирования деятельности в соответствующих отраслях (сферах) управления.

УТВЕРЖДЕНО
постановлением администрации
Брянской области
от 26 февраля 2009 г. № 170

(ПРИЛОЖЕНИЕ 5)

ПОЛОЖЕНИЕ
о комиссии отраслевого органа исполнительной власти по анализу эффективности деятельности государственных унитарных предприятий

I. Общие положения

1.1. Настоящее Положение о комиссии органа исполнительной власти по анализу эффективности деятельности государственных унитарных предприятий определяет цели, задачи, функции, состав и порядок работы комиссии органа исполнительной власти по анализу эффективности деятельности государственных унитарных предприятий (далее — комиссия).

1.2. Комиссия создается отраслевыми органами исполнительной власти, на которые возложены функции координации и регулирования деятельности в соответствующих отраслях (сферах) управления для проведения анализа эффективности деятельности подведомственных государственных унитарных предприятий.

1.3. Правовую основу деятельности комиссии составляют Конституция Российской Федерации, федеральные законы, нормативные правовые акты федеральных органов, нормативные правовые акты Брянской областной Думы и администрации области, а также настоящее Положение.

II. Задачи и функции комиссии

2.1. Комиссия создается в целях повышения эффективности использования областного имущества, закрепленного в хозяйственном ведении государственных унитарных предприятий.

2.2. Для выполнения возложенных задач комиссия осуществляет следующие функции:

рассматривает проекты программ деятельности предприятий, технико-экономические обоснования планируемых мероприятий и затрат на их реализацию, представляемые руководителями предприятий в отраслевой орган исполнительной власти;

готовит проект решения отраслевого органа исполнительной власти об утверждении программ деятельности предприятий;

рассматривает отчеты о деятельности предприятия за год и показатели деятельности предприятия, представляемые руководителями предприятий в отраслевой орган исполнительной власти;

готовит предложения по повышению эффективности деятельности предприятий.

2.3. Для проведения анализа эффективности деятельности предприятий комиссия по вопросам, входящим в ее компетенцию, имеет право:

а) запрашивать у структурных подразделений отраслевого органа исполнительной власти и руководителей предприятий необходимые для ее деятельности документы, материалы и информацию;

б) устанавливать для структурных подразделений и руководителей предприятий сроки представления запрашиваемых документов, материалов и информации;

в) создавать рабочие группы с привлечением экспертов и специалистов;

г) вносить в установленном порядке предложения об ответственности руководителей предприятий.

III. Состав и порядок работы комиссии

3.1. В состав комиссии включаются с правом решающего голоса по одному представителю отраслевого органа исполнительной власти области, комитета по экономической политике Брянской области, управления имущественных отношений Брянской области, финансового управления Брянской области.

Председателем комиссии назначается представитель отраслевого органа исполнительной власти области, заместителем председателя комиссии — представитель комитета по экономической политике Брянской области.

Председатель комиссии руководит деятельностью комиссии, председательствует на заседаниях, организует ее работу, осуществляет общий контроль за реализацией принятых комиссией решений. В отсутствие председателя комиссии обязанности председателя исполняет его заместитель.

Секретарем комиссии с правом совещательного голоса назначается представитель отраслевого органа исполнительной власти.

3.2. Комиссия самостоятельно определяет порядок организации своей работы. О месте, дате и времени проведения заседания комиссии ее члены уведомляются телефонограммой.

Заседание комиссии является правомочным при участии в нем не менее двух третей от общего числа ее членов.

3.3. Комиссия принимает решение по рассматриваемому вопросу путем открытого голосования.

Решение комиссии принимается простым большинством голосов от числа членов комиссии, участвующих в заседании. В случае равенства голосов решающим является голос председательствующего на заседании комиссии.

Решения комиссии оформляются протоколами, которые подписываются председательствующим и секретарем комиссии,

3.4. Протокол заседания, а также принятые комиссией решения в течение трех дней со дня заседания направляются членам комиссии.

3.5. Организационно-техническое обеспечение деятельности комиссии осуществляет отраслевой орган исполнительной власти.

УТВЕРЖДЕНО
постановлением администрации
Брянской области
от 26 февраля 2009 г. № 170

(ПРИЛОЖЕНИЕ 6)

ПОЛОЖЕНИЕ
о комиссии для утверждения части чистой прибыли государственных унитарных предприятий, подлежащей перечислению в областной бюджет

I. Общие положения

1.1. Настоящее Положение о комиссии для утверждения части чистой прибыли государственных унитарных предприятий, подлежащей перечислению в областной бюджет (далее — комиссия), определяет цели, задачи, функции и порядок работы комиссии.

1.2. Комиссия создается при администрации Брянской области для утверждения части чистой прибыли государственных унитарных предприятий, подлежащей перечислению в областной бюджет в соответствующем году, по результатам работы за прошедший год.

1.3. Правовую основу деятельности комиссии составляют Конституция Российской Федерации, федеральные законы, нормативные правовые акты федеральных органов, нормативные правовые акты Брянской областной Думы и администрации Брянской области, а также настоящее Положение.

II. Задачи и функции комиссии

2.1. Комиссия создается в целях утверждения части чистой прибыли государственных унитарных предприятий, подлежащей перечислению в областной бюджет в соответствующем году, по результатам работы за прошедший год.

2.2. Для выполнения возложенных задач комиссия осуществляет следующие функции:

рассматривает предложения комитета по экономической политике Брянской области по части прибыли государственных унитарных предприятия за прошедший год, подлежащей перечислению в областной бюджет в текущем году;

рассматривает отчеты о выполнении задания по перечислению части чистой прибыли государственных унитарных предприятий за прошедший год;

рассматривает предложения отраслевых органов исполнительной власти, на которые возложены функции координации и регулирования деятельности в соответствующих отраслях (сферах) управления, по снижению норматива перечисления в областной бюджет государственными унитарными предприятиями в соответствующем году части чистой прибыли по результатам работы за прошедший год.

2.3. Для принятия решения об утверждении части чистой прибыли государственных унитарных предприятий, подлежащей перечислению в областной бюджет в соответствующем году, по результатам работы за прошедший год комиссия имеет право:

а) запрашивать у органов исполнительной власти Брянской области и руководителей государственных унитарных предприятий необходимые для ее деятельности документы, материалы и информацию;

б) устанавливать для органов исполнительной власти Брянской области и руководителей государственных унитарных предприятий сроки представления запрашиваемых документов, материалов и информации;

в) создавать рабочие группы с привлечением экспертов и специалистов;

г) вносить в установленном порядке предложения об ответственности руководителей предприятий и отраслевых органов исполнительной власти, на которые возложены функции координации и регулирования деятельности в соответствующих отраслях (сферах) управления.

III. Порядок работы комиссии

3.1. Комиссия самостоятельно определяет порядок организации своей работы. О месте, дате и времени проведения заседания комиссии ее члены и приглашенные уведомляются телефонограммой.

Заседание комиссии является правомочным при участии в нем не менее двух третей от общего числа ее членов.

При необходимости на заседание комиссии приглашаются представители отраслевых органов исполнительной власти Брянской области.

3.2. Комиссия принимает решение по рассматриваемому вопросу путем открытого голосования.

Решение комиссии принимается простым большинством голосов от числа членов комиссии, участвующих в заседании. В случае равенства голосов решающим является голос председательствующего на заседании комиссии.

Решения комиссии оформляются протоколами, которые подписываются председательствующим и секретарем комиссии.

3.3. Протокол заседания, а также принятые комиссией решения в течение трех дней со дня проведения заседания направляются членам комиссии и приглашенным.

3.4. Организационно-техническое обеспечение деятельности комиссии осуществляет комитет по экономической политике Брянской области.

УТВЕРЖДЕН
постановлением администрации
Брянской области
от 26 февраля 2009 г. № 170

(ПРИЛОЖЕНИЕ 7)

СОСТАВ
комиссии для утверждения части чистой прибыли государственных унитарных предприятий, подлежащей перечислению в областной бюджет

Ковалевский В. В.	— временно исполняющий обязанности заместителя Губернатора Брянской области — председателя комитета по экономической политике Брянской области, председатель комиссии
Локтикова Е. И.	— заместитель Губернатора Брянской области — начальник финансового управления Брянской области, заместитель председателя комиссии
Белясник Т. Б.	— начальник отдела комитета по экономической — политике Брянской области, секретарь комиссии

Члены комиссии:

Жигалкин Н. П.	— председатель комитета государственного регулирования тарифов Брянской области
Николаенко Е. В.	— руководитель управления Федеральной налоговой службы по Брянской области (по согласованию)
Полещенко Д. А.	— начальник управления имущественных отношений Брянской области
Рогачев В. С.	— начальник управления Федеральной антимонопольной службы по Брянской области (по согласованию)
Титова Л. А.	— временно исполняющая обязанности начальника контрольно-ревизионного управления администрации области
Шинкарев В. А.	— председатель Контрольно-счетной палаты Брянской области (по согласованию)

АДМИНИСТРАЦИЯ БРЯНСКОЙ ОБЛАСТИ
ПОСТАНОВЛЕНИЕ

от 27 февраля 2009 г. **№ 171**

г. Брянск

О внесении изменений в постановление администрации области от 26 февраля 2006 года № 122 «О создании областной комиссии по предоставлению субсидий участникам подпрограммы «Развитие ипотечного кредитования в жилищном строительстве области» областной целевой программы «Жилище» на 2007—2010 годы»

В целях оптимизации работы областной комиссии по предоставлению субсидий участникам подпрограммы «Развитие ипотечного кредитования в жилищном строительстве области» областной целевой программы «Жилище» на 2007—2010 годы, принимая во внимание рекомендации финансового управления Брянской области,

ПОСТАНОВЛЯЮ:

1. Внести в состав областной комиссии по предоставлению субсидий участникам подпрограммы «Развитие ипотечного кредитования в жилищном строительстве области» областной целевой программы «Жилище» на 2007—2010 годы, созданной постановлением администрации области от 26 февраля 2006 года № 122 «О создании областной комиссии по предоставлению субсидий участникам подпрограммы «Развитие ипотечного кредитования в жилищном строительстве области» областной целевой программы «Жилище» на 2007—2010 годы» (с учетом изменений, внесенных постановлениями администрации области от 22 марта 2006 года № 186, от 13 мая 2006 года № 291, от 26 июля 2006 года № 451, от 15 мая 2007 года № 341, от 24 июля 2007 года № 574, от 12 февраля 2008 года № 110, от 8 июля 2008 года № 670, от 21 октября 2008 года № 976), следующие изменения:

1.1. Включить в состав комиссии:

Тарико Петра Васильевича — временно исполняющего обязанности директора департамента общего и профессионального образования Брянской области;

Комкова Анатолия Михайловича — генерального директора ОАО «Ипотечная корпорация Брянской области» (по согласованию);

Адасикова Павла Александровича — директора Брянского областного фонда жилищного строительства и ипотеки (по согласованию);

Разину Ирину Стефановну — аудитора Контрольно-счетной палаты Брянской области.

1.2. Исключить из состава комиссии Геращенкова И. А., Кухарь С. А., Артамонова В. А., Быковского В. В., Голубеву А. И., Кравченко В. А., Лукомскую Г. С., Федотову Т. Н., Федюкова А. П., Федорова В. Ф.

2. Контроль за исполнением данного постановления возложить на заместителя Губернатора Брянской области Белозора П. И.

Губернатор Н. В. ДЕНИН

АДМИНИСТРАЦИЯ БРЯНСКОЙ ОБЛАСТИ
ПОСТАНОВЛЕНИЕ

от 27 февраля 2009 г. **№ 172**

г. Брянск

Об утверждении долгосрочной целевой программы «Развитие мясного скотоводства Брянской области» (2009—2012 годы)

В соответствии с постановлением Правительства Российской Федерации от 31 декабря 2008 года № 1096 «Об утверждении Правил распределения в 2009—2011 годах из федерального бюджета бюджетам субъектов Российской Федерации субсидий на поддержку экономически значимых региональных программ развития сельского хозяйства субъектов Российской Федерации», приказом Минсельхоза России от 20 января 2009 года № 21 «О реализации постановления Правительства Российской Федерации от 31 января 2008 года № 1096», постановлением администрации области от 16 мая 2008 года № 472 «Об утверждении Порядка принятия решений о разработке долгосрочных целевых программ, их формирования и реализации», в целях привлечения средств федерального бюджета и участия в конкурсном отборе, создания базовых условий формирования и устойчивого развития отрасли специализированного мясного скотоводства и увеличения производства высококачественной говядины

ПОСТАНОВЛЯЮ:

1. Утвердить прилагаемую долгосрочную целевую программу «Развитие мясного скотоводства Брянской области» (2009—2012 годы).

2. Контроль за исполнением настоящего постановления возложить на заместителя Губернатора Брянской области — председателя комитета по сельскому хозяйству и продовольствию Брянской области Симоненко Н. К.

Губернатор Н.В. ДЕНИН

УТВЕРЖДЕНА
постановлением администрации
Брянской области
от 27 февраля 2009 г. № 172

ДОЛГОСРОЧНАЯ ЦЕЛЕВАЯ ПРОГРАММА «Развитие мясного скотоводства Брянской области» (2009—2012 годы)

ПАСПОРТ долгосрочной целевой программы «Развитие мясного скотоводства Брянской области» (2009—2012 годы)

Наименование программы	— долгосрочная целевая программа «Развитие мясного скотоводства Брянской области» (2009—2012 годы)
Основание для разработки программы	— постановление Правительства Российской Федерации от 31 декабря 2008 г. № 1096
Государственный заказчик программы	— администрация Брянской области
Заказчик программы	— комитет по сельскому хозяйству и продовольствию Брянской области
Основные разработчики программы	— комитет по сельскому хозяйству и продовольствию Брянской области, ООО «Брянская мясная компания» (по согласованию)
Цель программы	— создание стартовых технологических и экономических условий формирования и устойчивого развития региональной крупномасштабной отрасли специализированного мясного скотоводства и увеличения производства высококачественной говядины
Задачи программы	— формирование племенной базы мясного скотоводства; увеличение производства конкурентоспособной говядины («мраморного» мяса) в рамках программы
Основные мероприятия программы	— формирование племенной базы мясного скотоводства на основе предоставления дифференцированных субсидий на содержание маточного поголовья мясного скота по системе «корова — теленок» в племенных заводах и племенных репродукторах и т.д.; увеличение производства высококачественной говядины («мраморного» мяса)» (субсидирование содержания маточного поголовья в товарных хозяйствах по системе «корова — теленок» при условии получения здорового теленка к отъему в возрасте 6—7 месяцев); создание и технологическая модернизация мясных и откормочных ферм и предприятий по первичной переработке скота; укрепление кормовой базы, в том числе улучшение пастбищ; реализация мероприятий по закреплению кадров в мясном скотоводстве, повышению квалификации менеджеров, технологов, гуртоправов, операторов и др.

Сроки и этапы реализации программы	— 2009—2012 годы
Исполнители программы	— комитет по сельскому хозяйству и продовольствию Брянской области, ООО «Брянская мясная компания» (по согласованию)
Объёмы и источники финансирования	— объем финансирования на реализацию программы на период 2009—2012 гг. составляет в ценах соответствующих лет 9355000 тыс. руб., в том числе: 2009 г. — 588500 тыс. руб.; 2010 г. — 2626100 тыс. руб.; 2011 г. — 2644500 тыс. руб.; 2012 г. — 3495900 тыс. руб.; в том числе: за счет областного бюджета — 240000 тыс. рублей, из них: 2009 г. — 15000 тыс. руб.; 2010 г. — 70000 тыс. руб.; 2011 г. — 75000 тыс. руб.; 2012 г. — 80000 тыс. руб.;
внебюджетные средства*	— 9110000 тыс. рублей, в том числе: 2009 г. — 568500 тыс. руб.; 2010 г. — 2556100 тыс. руб.; 2011 г. — 2569500 тыс. руб.; 2012г. — 3419900 тыс. руб.
Целевые индикаторы и показатели программы	— 1. Увеличение поголовья специализированного мясного скота в сельскохозяйственных предприятиях в 2012 году в 182 раза, в т.ч. племенных коров — в 307 раз. 2. Покупка племенного молодняка интенсивных мясных пород за 4 года реализации программы в количестве 80,0 тысячи голов. 3. Увеличение реализации на племя молодняка мясных пород в 2012 году в 6 раз. 4. Увеличение производства высококачественной говядины от мясного скота в живом весе в 2012 году в 215 раз. 5. Увеличение средней массы одной головы мясного скота при реализации в 2012 году на 12 процентов
Ожидаемые результаты реализации программы	— в 2012 году ожидается: 1. Увеличение производства говядины от мясного чистопородного скота в живом весе до 40,766 тыс. тонн. 2. Увеличение поголовья мясного скота до 136,196 тыс. голов. 3. Валовой продукт отрасли мясного скотоводства — 2948600 тыс. рублей. 4. Валовой доход отрасли мясного скотоводства — 442300 тыс. рублей. 5. Чистая прибыль отрасли мясного скотоводства — 176900 тыс. рублей. 6. Будет дополнительно создано 755 рабочих мест
Система управления и контроля	комплексное управление программой и функции главного распорядителя средств областного бюджета осуществляет комитет по сельскому хозяйству и продовольствию Брянской области; контроль за реализацией мероприятий программы осуществляет комитет по сельскому хозяйству и продовольствию в соответствии с п. 4.2 постановления администрации области от 16 мая 2008 г. № 472

* Средства ООО «Брянская мясная компания».

1. Характеристика проблемы, на решение которой направлена программа

Долгосрочная целевая программа «Развитие мясного скотоводства Брянской области» (2009—2012 годы) (далее — программа) призвана стать инструментом для реализации стратегии устойчивого развития отрасли производства говядины в Брянской области и достижения независимости от импорта в снабжении населения этим видом мяса, что является частью достижения приоритетных целей развития АПК России, на реализацию которых направлена деятельность комитета по сельскому хозяйству и продовольствию Брянской области.

Программа разработана в развитие Государственной программы сельского хозяйства и регулирования рынков сельскохозяйственной продукции, сырья и продовольствия на 2008—2012 годы, утвержденной постановлением Правительства Российской Федерации от 14 июля 2007 года № 446.

1.1. Анализ ситуации и потенциал развития специализированного мясного скотоводства

Мясной подкомплекс Брянской области является одной из важных составляющих агропромышленного комплекса по своему значению для обеспечения занятости населения и снабжения его мясом.

На протяжении всего периода реформирования АПК численность поголовья сельскохозяйственных животных и птицы, объёмы производства мяса снижались, и лишь в последние 3 года наметился некоторый рост производства и потребления мяса, в основном мяса птицы и свинины, как скороспелых отраслей.

С 1990 по 2007 год численность крупного рогатого скота в хозяйствах всех категорий снизилась в четыре раза — с 874,1 тыс. голов до 214,7 тыс. голов. Производство говядины уменьшилось с 63,0 тыс. тонн в 1990 году до 18,0 тыс. тонн в 2007 году, или в 3,4 раза.

Производство говядины в сельскохозяйственных предприятиях, основных поставщиках отечественного сырья для мясоперерабатывающих предприятий, сократилось к уровню 1990 года более чем в 15 раз.

Ускоренное развитие мясного скотоводства не имеет альтернативы и его следует рассматривать как проблему государственного значения, решение которой позволит научно обоснованно и в интересах всего населения в перспективе удовлетворить платежеспособный спрос на говядину за счет отечественного производства.

Для создания крупной отрасли специализированного мясного скотоводства как поставщика высококачественной говядины Брянская область располагает всеми необходимыми предпосылками.

Рациональность выбора приоритетного развития специализированного мясного скотоводства обусловлена следующим.

Основным источником производства говядины в области в 2000—2008 годах являлись выбракованные коровы и откормочный контингент из молочных стад, на долю которых приходится почти 99 процентов этого вида мяса.

Это означает, что откормочный контингент из молочных стад в перспективе не увеличится, а ресурсы интенсификации его использования не могут обеспечить значительного увеличения производства говядины в ближайшие 5—10 лет.

Удовлетворение платежеспособного спроса на говядину в полном объеме невозможно без ускоренного развития специализированного мясного скотоводства.

1.2. Характеристика проблемы

В Брянской области в период с 1990 по 2007 год существенное сокращение поголовья молочных коров не сопровождалось объективно необходимым для сохранения откормочного контингента увеличением численности мясного скота. Повышенный интерес к мясному скотоводству за три последних года, проявляемый в регионах Российской Федерации, целесообразно применить и в Брянской области.

Главными препятствиями для успешной реализации имеющегося потенциала устойчивого развития конкурентоспособного крупномасштабного мясного скотоводства являются малочисленность мясного скота, недостаточный уровень технического и технологического оснащения отрасли в фазе репродукции поголовья и откорма молодняка, неудовлетворительное состояние и использование естественных кормовых угодий, слабая кормовая база откорма, невысокий потенциал продуктивности скота и низкая экономическая мотивация сельскохозяйственных производителей в откорме скота и производстве говядины.

Такое состояние обусловлено рядом объективных причин, имеющих системный характер:

а) недопустимо низкая доля мясного скота от общего поголовья крупного рогатого скота и объемов производства говядины на уровне около 1 процента означает необходимость фактически заново создавать эту отрасль.

Особенно остро проблема обозначилась в численности и качестве мясного скота племенного назначения. По состоянию на 1 января 2009 года в области имеется 1 племенной завод (ГОНО ЭСХ «Дятьково» Дятьковского района) и 1 племенной репродуктор (СПК «Маяк» Гордеевского района), которые занимаются разведением мясного скота специализированной абердин-ангусской породы. Этого недостаточно для формирования крупномасштабной отрасли специализированного мясного скотоводства. Это обусловливает необходимость покупки мясного племенного скота за пределами области, а из-за дефицита соответствующих племенных ресурсов в России в целом наиболее перспективным решением станет импорт поголовья из-за рубежа;

б) высокая изношенность, техническая и технологическая отсталость основных фондов непосредственно в мясном скотоводстве и особенно в откормочных предприятиях, производственная база которых в настоящее время удовлетворяет потребность в скотоместах для откорма молодняка только на 5—8 процентов к имеющемуся откормочному контингенту.

В существующих племенных хозяйствах, а также во всех действующих откормочных предприятиях реализована неэффективная технология: содержание молодняка в капитальных помещениях и оснащение энергоёмким оборудованием для раздачи кормов и уборки навоза.

Содержание мясных коров с телятами в облегчённых помещениях и на открытых площадках, а откормочного молодняка — на открытых откормочных площадках типа североамериканских фидлотов в области не применяется. Нерешенность этой проблемы приводит к нежелательному удорожанию производства говядины;

в) низкий уровень генетического потенциала продуктивности скота мясных пород в племенных и товарных стадах.

В среднем продуктивные качества мясного скота в племенных хозяйствах области существенно ниже современных показателей в странах с развитым мясным скотоводством.

Такое состояние обусловлено нарушением инфраструктуры отрасли, недостатком экономических мотиваций обновления маточных стад за счет покупки ремонтного молодняка с высоким генетическим потенциалом продуктивности.

Государственная поддержка приобретения племенного молодняка высокого качества через систему лизинга и субсидий из областного бюджета на компенсацию части затрат на эти цели осуществляется лишь в немногих хозяйствах, недостаточна по объему и не может решить проблему;

г) неудовлетворительная организация откорма и реализация на мясо молодняка крупного рогатого скота с живой массой около 330 кг вместо 450—500 кг.

Такой низкий показатель интенсивности использования откормочного контингента означает, что, согласно экспертной оценке, на откорм до оптимальных весовых кондиций ставят не более 30-35 процентов сверхремонтных бычков. Реализация маловесного молодняка на мясоперерабатывающие предприятия обусловливает отнесение затрат на убой скота и обработку туши (около 10 процентов от стоимости туши массой 250 кг в ценах 2007 года) на тушу массой 170 кг и менее, что объективно удорожает мясо, поступающее в розницу.

Государственная поддержка из областного бюджета откорма молодняка из мясных стад до живой массы свыше 400 кг обеспечит решение проблемы увеличения производства высококачественной говядины, предназначенной для розничной продажи в свежем виде и косвенно будет стимулировать промышленное скрещивание, необходимое для увеличения откормочного контингента;

д) высокая изношенность, техническая и технологическая отсталость основных фондов непосредственно в мясном скотоводстве и особенно в откормочных предприятиях.

Согласно оценке, практически во всех действующих откормочных предприятиях реализована неэффективная технология: содержание молодняка в капитальных помещениях и оснащение энергоёмким оборудованием для раздачи кормов и уборки навоза.

Некоторое содействие решению проблемы оказано в рамках национального проекта «Развитие АПК». Однако уровень указанной государственной поддержки для достижения целей программы недостаточен;

е) низкая продуктивность естественных кормовых угодий и слабая база производства основных кормов для откормочного контингента.

Естественные кормовые угодья имеют низкую урожайность. Без систематического ухода и коренного улучшения они зарастают кустарником и непоедаемыми травами. На таких выпасах коровы и молодняк на нагуле тратят много энергии кормов на передвижение, а привесы в сутки снижаются до 250—400 граммов.

В результате в мясных стадах доля пастбищных кормов в годовом рационе составляет всего 14—15 процентов вместо 35-36 процентов, характерных для зарубежной практики.

При залужении деградированных земель и неиспользуемой пашни в целях производства объемистых кормов для мясного и откормочного скота недостаточными темпами увеличивается использование таких кормовых культур, как гибридные сорта кукурузы на силос и зерно, высокобелковые культуры, различные смеси, в том числе козлятника с кострецом, люцерны с кострецом, клевера полевого с тимофеевкой луговой и другие.

Нерешенность проблемы необоснованно удорожает стоимость кормов в издержках производства говядины;

ж) отсутствие экономической мотивации является главным препятствием реализации имеющихся в России возможностей ускоренного развития мясного скотоводства.

Низкая экономическая эффективность отрасли в определенной степени обусловлена низкими зоотехническими показателями: выход телят менее 80 процентов вместо 85—90 процентов, необходимых для рентабельного мясного скотоводства;

привесы молодняка на откорме ниже 400 г вместо желательных не менее 750—800 г; средняя живая масса молодняка при реализации — 320—340 кг вместо желательных 450—500 кг. Сдерживающие факторы в решении проблемы рентабельности мясного скотоводства:

неурегулированность экономических отношений в цепочке «сельскохозяйственный производитель — мясоперерабатывающая промышленность — оптовая и розничная торговля»;

очень малая государственная поддержка мясного скотоводства, которая составляет всего 3—5 процентов от производственных издержек.

Важным условием успешного развития специализированного мясного скотоводства является формирование рынка высококачественной говядины в свежем, то есть в незамороженном и непереработаннном виде. В этом рынке заинтересованы сельскохозяйственные предприятия, которые разводят и откармливают мясной скот до оптимальных весовых кондиций (в среднем около 500 кг) и способны поставлять крупные партии откормленного мясного скота.

Объективная необходимость участия государства в развитии мясного скотоводства и производства говядины обусловлена:

биологическими особенностями крупного рогатого скота по сравнению, например, со скороспелыми отраслями (свиноводством и птицеводством), в силу которых производственный цикл получения теленка и его откорма до высоких весовых кондиций составляет почти три года;

необходимостью кредитования создания новых ферм и увеличения поголовья в хозяйствах в течение не менее трех лет до поступления первой товарной (или племенной) продукции;

низкой конверсией корма в привес (6—7:1) по сравнению с откормом свиней (2,3:1) и бройлеров (1,8:1) и потребностью не менее 5—6 кг концентрированных зерновых кормов для получения 1 кг говядины, из-за чего рентабельность откорма скота сильно зависит от цен на зерно.

Острота описанных выше проблем усугубляется недостатком современных комплексных научных разработок с системным подходом, что сдерживает инновационный процесс развития специализированного мясного скотоводства в трех его фазах: репродукция (система «корова — телёнок»), выращивание молодняка для ремонта и увеличения поголовья в мясных стадах и откорм молодняка до оптимальных весовых кондиций.

На решение указанных проблем и направлена долгосрочная целевая программа «Развитие мясного скотоводства Брянской области» (2009—2012 годы).

Таблица 1

Анализ состояния мясного скотоводства в Брянской области

Показатели	Ед. изм.	2006 г.	2007 г.	2008 г.	2008 г. к 2006 г., %
1. Поголовье крупного рогатого скота в сельхозпредприятиях, всего	голов	166,1	158,5	145,3	87
2. Поголовье специализированного мясного скота в сельскохозяйственных предприятиях, всего	голов	534	617	742	139
3. Валовое производство говядины в живом весе	тыс. тонн	14,8	13,8	14,2	96
4. Производство на душу населения	кг	67,4	84,7	93,2	138
5. Покупка племенного молодняка интенсивных мясных пород	голов	—	—	10	—
6. Рентабельность производства мяса:	%				
с господдержкой		—	—	—18,6	—
без господдержки		-17,3	-22,7	-21,5	124

2. Основная цель и задачи

Цель программы — создание стартовых технологических и экономических условий формирования и устойчивого развития крупномасштабной отрасли специализированного мясного скотоводства и производства высококачественной говядины.

Достижение поставленной цели обеспечит надежную основу для решения более масштабной стратегической цели — создания эффективно развивающейся отрасли, способной производить высококачественную говядину в объемах, достаточных для обеспечения населения области и поставки за ее пределы.

Для достижения цели необходимо решить следующие задачи:

1. Формирование племенной базы мясного скотоводства.
2. Увеличение производства конкурентоспособной говядины в рамках программы.

3. Целевые индикаторы

Результат реализации программы определяется количественными показателями, которые отвечают критериям объективности, достоверности, прозрачности, сопоставимости.

В период реализации программы будет создана база устойчивого развития специализированного мясного скотоводства в качестве ключевого фактора, не имеющего альтернативы в животноводстве в обеспечении населения области этим видом мяса преимущественно за счет собственного производства.

Важнейшую роль в процессе ускоренного развития мясного скотоводства будет выполнять практически заново сформированная племенная база за счет привлечения лучших зарубежных и отечественных племенных ресурсов. Эта племенная база по количеству и качеству коров и быков должна отвечать современным требованиям разведения наиболее перспективных мясных пород.

Реализация программы предусматривает значительно более полное и сбалансированное использование имеющихся в области ресурсов земли, скота, рабочей силы, кормовых и других ресурсов, технологическое обновление отрасли в целях повышения ее устойчивости и конкурентоспособности. При этом будет внесен существенный вклад в решение проблемы развития сельских территорий.

Основные целевые индикаторы программы и их значения по годам за счёт бюджета действующих обязательств и бюджета принимаемых обязательств приведены в таблице 2 и рисунках 1 и 2.

Таблица 2

Основные целевые индикаторы программы

Показатели	Ед. изм.	2008 г.	2009 г.	2010 г.	2011 г.	2012г.	2012 г. к 2008 г.	
							+/-	%
1. Поголовье специализированного мясного скота в сельскохозяйственных предприятиях, всего	голов	742	5892	35663	82727	136196	+135454	в 182 раза
в т.ч. племенных коров	голов	270	3000	6162	35933	82999	+82729	в 307 раз
2. Покупка племенного молодняка интенсивных мясных пород	голов	—	5000	25000	25000	25000	+80000	
в т.ч. коров	голов	—	—	—	—	—	—	—
3. Увеличение реализации на племя молодняка мясных пород к предыдущему году	%	—	—	—	в 582 раза	в 6,09 раза	—	—
4. Валовое производство говядины в живом весе	тыс. тонн	0,189	1,023	9,348	23,202	40,766	+40577	в 215 раз
в т.ч. производство высококачественной говядины от мясного скота в живом весе	тыс. тонн	0,189	1,023	9,348	23,202	40,766	+40577	в 215 раз
5. Средняя масса одной головы скота при реализации	кг	410	420	420	470	485	+ 75	112

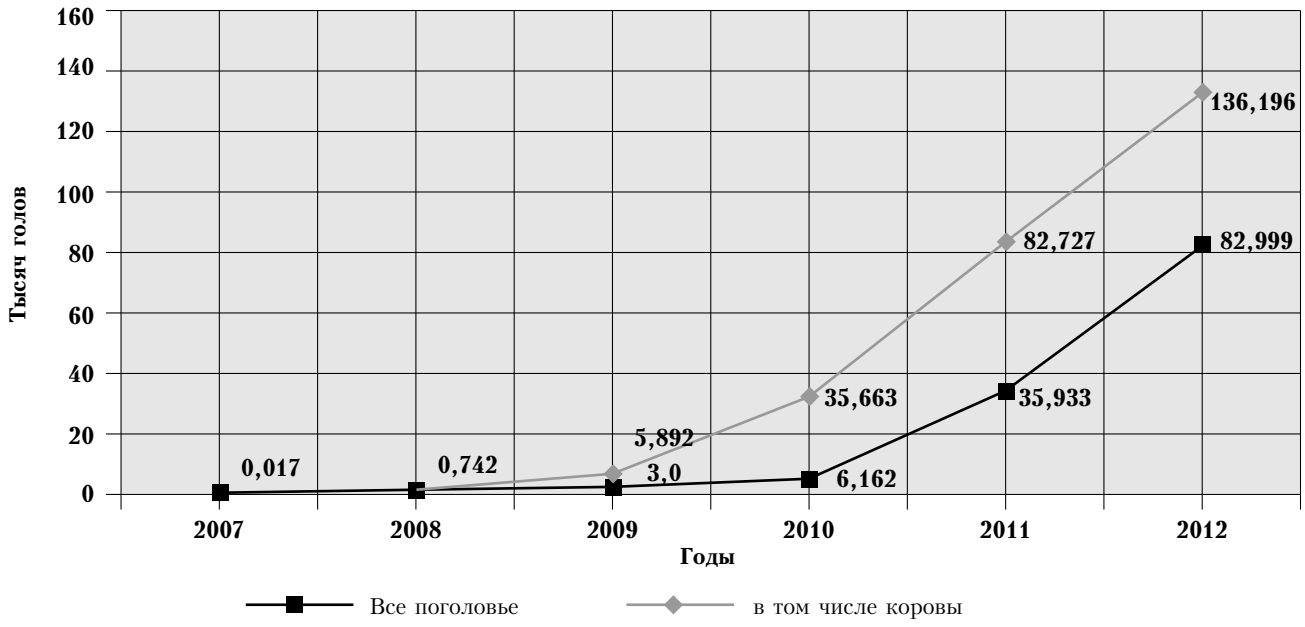

Рис. 1. *Расчет-прогноз роста численности скота*

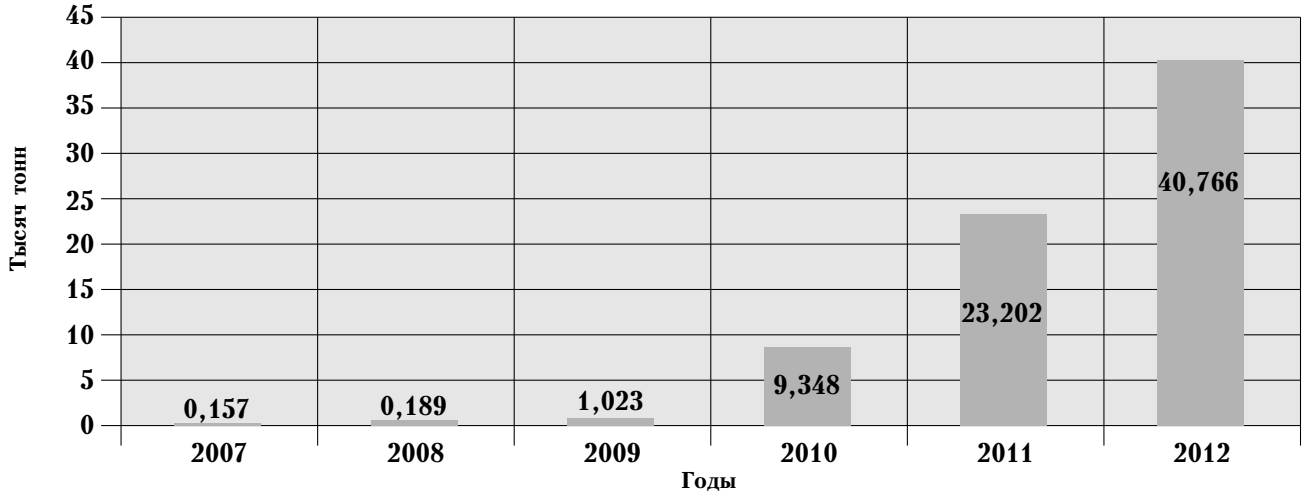

Рис. 2. *Расчет-прогноз производства высококачественной говядины в живом весе от скота из мясных стад*

4. Перечень и описание программных мероприятий

Решение основных задач программы будет обеспечено за счет выполнения комплекса программных мероприятий.

4.1. Мероприятия для решения задачи по формированиию племенной базы мясного скотоводства

Механизм:

а) предоставление субсидий на закупку племенного скота специализированных и наиболее перспективных интенсивных мясных пород в качестве компенсации до 10 процентов затрат. Фактические выплаты субсидий определяются комитетом по сельскому хозяйству и продовольствию Брянской области с учетом конкретных условий рынка и качеств животных;

б) создание банка семени быков мясных пород (на базе ОАО «Брянское» по племенной работе (по согласованию)).

Целевые показатели мероприятий по решению поставленной задачи: увеличение численности племенного маточного поголовья с 0,27 тыс. голов в 2008 году до 82,9 тыс. голов в 2012 году;

увеличение объема реализации племенного молодняка с 0,01 тыс. голов в 2008 году до 3,5 тыс. голов в 2012 году;

приобретение племенного молодняка с 0,01 тыс. голов в 2008 году до 5 тыс. голов в 2009 году и ежегодно до 25 тыс. голов в 2010—2012 годах преимущественно по импорту.

Субсидии на приобретение сельскохозяйственными товаропроизводителями, в том числе крупными агрохолдингами и другими структурами бизнеса, племенного молодняка высокого качества и стимулирование повышения генетического потенциала продуктивности мясного скота преимущественно по импорту.

Размеры субсидий рассчитываются по ставке на одну нетель или телку, установленной исходя из возмещения из средств областного бюджета не более 10 процентов затрат на эти цели.

В 2007 и 2008 годах цена за телку или нетель с живой массой в среднем 270—400 кг составляла 60—90 тыс. руб., ставка субсидии принята в размере 10 рублей на 1 кг живой массы, а в расчете на голову — 2,7—4 тыс. рублей.

Потребность в субсидиях на эти цели составит (в ценах соответствующих лет) на четыре года 75000 тыс. рублей (таблица 3).

Таблица 3

Потребность в субсидиях на покупку племенного молодняка

Годы	Нетели и телки		Всего, тыс. руб.
	тыс. голов	тыс. т живой массы	
2009	5	2,0	5000
2010	25	6,7	20000
2011	25	6,7	25000
2012	25	6,7	25000
2009—2012	80	22,1	75000

4.2. Мероприятия для решения задачи по увеличению производства высококачественной говядины

Механизм:

а) субсидии на создание откормочных предприятий из расчета на голову реализованного мясного чистопородного и помесного (в том числе от промышленного скрещивания) молодняка (в возрасте до 2 лет) с живой массой не менее 450 кг по ставке 11 руб. за 1 кг живой массы, или в среднем 4950 руб. на голову;

б) субсидии на содержание маточного поголовья в товарных хозяйствах по системе «корова-теленок» при условии получении здорового теленка к отъему в возрасте 6-7 месяцев по ставке 900 руб. на корову в год;

в) субсидии на укрепление кормовой базы, улучшение естественных пастбищ, технологическую модернизацию репродукторных мясных ферм и откормочных предприятий.

Целевые показатели мероприятий по решению поставленной задачи:

объем производства высококачественного мяса по годам: в живой массе 2009 г. — 1,02 тыс. тонн, 2010 г. — 9,35 тыс. тонн, 2011 г. — 23,20 тыс. тонн, 2012 г. — 40,77 тыс. тонн;

общее поголовье мясного скота по годам: 2009 г. — 5,9 тыс. голов, 2010 г. — 35,7 тыс. голов, 2011 г. — 82,7 тыс. голов, 2012 г. — 136,2 тыс. голов.

4.2.1. Субсидии на создание откормочных предприятий и откорм мясного чистопородного и помесного (в том числе от промышленного скрещивания) молодняка до живой массы свыше 450 кг при реализации в возрасте до 2 лет.

Реализация мероприятия будет способствовать интенсификации откорма молодняка и повышению его съемной живой массы, увеличению производства говядины, улучшению потребительских качеств мяса и снижению удельных затрат на убой и переработку скота. Поддержка рассчитана на четыре года, то есть на период освоения инноваций по интенсивному откорму молодняка мясных пород, включая помесей, и реализации его в возрасте до двух лет с целью получения высокоценной говядины.

Размеры субсидий рассчитываются по ставке на одну голову откормленного молодняка при реализации на мясо, установленной исходя из возмещения из средств федерального бюджета не более 10 процентов производственных затрат.

Производственная себестоимость живой массы молодняка мясных пород в 2008 году в среднем составляла 70 рублей за 1 кг (с учетом стоимости теленка к отъему около 10 тыс. рублей + затраты на откорм), одной головы — 31500 руб., ставка субсидии должна составлять 11 рублей за 1 кг, или 4950 руб. на голову.

В соответствии с запланированными объемами реализации откормленного молодняка до высоких весовых кондиций и суммарной живой массы потребность в финансировании по годам приведена в таблице 4.

Таблица 4

Потребность в финансировании субсидий для откорма молодняка до высоких весовых кондиций (свыше 450 кг)

Годы	Реализация молодняка с живой массой более 450 кг		Субсидия, млн. руб.
	поголовье, тыс. голов	живая масса, тыс. тонн	
2009	—	—	—
2010	582	261,9	5,0
2011	1,010	454,5	10,0
2012	1,010	454,5	10,0
2009—2012	2,602	1170,9	25,0

4.2.2. Субсидии на содержание маточного поголовья в товарных хозяйствах по системе «корова-теленок» при условии получения здорового теленка к отъему в возрасте 6—7 месяцев.

Размеры субсидий определяются по ставкам на одну корову в год исходя из компенсации до 10 процентов производственных издержек на содержание коровы. В 2007 году такие издержки составляли 8333 рубля, в 2009 году повысятся минимум на 20 процентов и составят 10000 рублей, субсидия 9 процентов — 900 рублей.

Объем субсидий на 2009—2012 годы составляет 20000 тыс. руб., в том числе по годам: 2010 г. — 5000 тыс. руб., 2011 г. — 5000 тыс. руб., 2012 г. — 10000 тыс. рублей.

4.2.3. Субсидии на мероприятия в рамках региональных программ по укреплению кормовой базы, улучшению естественных кормовых угодий, технологической модернизации мясных репродукторных ферм и откормочных предприятий.

Ставки субсидий и их лимит на соответствующие мероприятия определены в рамках средств, предусмотренных в таблице 5.

Субсидии на возмещение части затрат на коренное улучшение естественных пастбищ.

Ставка субсидии определяется в расчете на 1 га пастбищ исходя из компенсации до 10 процентов затрат на эти цели.

В 2007 и 2008 годах в среднем по России затраты на коренное улучшение пастбищ составляли 34 тыс. руб., субсидия составляет 3,2 тыс. рублей. Потребность в пастбищах на корову с теленком составляет 3 гектара.

Субсидии на возмещение части затрат на технологическую модернизацию мясных репродукторных ферм (оснащение современными взвешивающими устройствами, расколами, фиксаторами, приборами для определения стельности с помощью ультразвука) определяются в расчете на одну корову исходя из компенсации до 10 процентов затрат на эти цели.

В 2007 и 2008 годах затраты на технологическое обновление мясных ферм в расчете на корову составляли 33,0 тыс. рублей, субсидия — 1,0 тыс. рублей.

Субсидии на возмещение части затрат на создание фидлотов (открытых откормочных площадок) и технологическую модернизацию откормочных предприятий определяются в расчете на одно постановочное место для молодняка крупного рогатого скота исходя из компенсации до 10 процентов затрат на эти цели.

В 2007 и 2008 годах затраты на создание фидлота в расчете на 1 постановочное место составляли 78 тыс. рублей, субсидия — 1,0 тыс. рублей.

Субсидии на возмещение части затрат на приобретение техники и оборудования для заготовки и приготовления кормов (оснащение современными прицепными устройствами по обработке и улучшению почв и механизмами по приготовлению кормов) определяются в расчете на одну корову исходя из компенсации до 10 процентов затрат на эти цели, субсидия — 1,6 тыс. рублей.

Объемы работ и субсидий из областного бюджета на мероприятия подлежат корректировке с учетом конкретных условий, сложившихся в регионе.

Таблица 5

Ориентировочные субсидии на укрепление кормовой базы

Мероприятия		Годы			
		2009	2010	2011	2012
1. Коренное улучшение естественных пастбищ	тыс. га	3,91	11,94	3,91	11,79
	субсидия, млн. руб.	5,0	10,0	10,0	10,0
2. Технологическая модернизация мясных репродукторных ферм	тыс. коров	—	—	9,1	9,1
	субсидия, млн. руб.	—	10,0	10,0	10,0
3. Создание фидлотов и технологическая модернизация откормочных предприятии	тыс. постановочных мест	5,000	20,000	—	—
	субсидия, млн. руб.	—	10,0	—	—
Субсидии, всего (млн. руб.)		5,0	30,0	20,0	20,0

В рамках реализации программы будут предусмотрены объемы земельных ресурсов, выделенных для обеспечения полноценного кормления мясного скота.

Льготы по налогам на имущество и землю.

Создание залогового (гарантийного) фонда для получения кредитов на реализацию мероприятий по развитию мясного скотоводства.

Меры, стимулирующие инвестиции в производство, в частности, по развитию первичной переработки скота, транспортных, электро- и газовых сетей и иной инфраструктуры.

Это мероприятия по созданию современных предприятий по первичной переработке скота, строительство подъездных путей, подключение к электро- и газовым сетям, другие меры по обеспечению инфраструктуры животноводческих комплексов и предприятий по первичной переработке сырья. Создание сервисных организаций по искусственному осеменению крупного рогатого скота. Организация подготовки и повышения квалификации специалистов по современной технологии ведения мясного скотоводства. Организация мероприятий по ветеринарному обслуживанию скота.

5. Социально-экономическая и экологическая эффективность программы

Реализация мероприятий, предусмотренных программой, позволит создать стартовые условия для ускоренного развития отрасли специализированного мясного скотоводства в период реализации и последействия программы путем увеличения численности и повышения генетического потенциала племенного поголовья, технологической модернизации мясных ферм и откормочных предприятий, улучшения естественных кормовых угодий для выпаса животных и в конечном счете повышения конкурентности отрасли.

Реализация программы окажет положительное влияние на динамику целевых индикаторов стратегической цели комитета по сельскому хозяйству и продовольствию Брянской области, на достижение которой направлена Государственная программа развития сельского хозяйства и регулирования рынков сельскохозяйственной продукции, сырья и продовольствия на 2008—2012 годы.

При этом возрастет вклад программы:

а) в увеличение индекса производства говядины от мясного чистопородного и помесного скота в общем производстве этого вида мяса с 6,8 процента в 2009 г. до 74,4 процента в 2012 году;

б) в увеличение удельного веса племенных коров мясных пород с 0,4 процента в 2009 г. до 57,2 процента в 2012 году.

Потребность в финансовых ресурсах областного бюджета обоснована масштабностью поставленной цели и задач для ее достижения.

Государственная поддержка на содержание коров в системе «корова-теленок», применяемая в ограниченных размерах в период 2000—2008 годов, способствовала сохранению и даже некоторому увеличению численности мясных коров в области. Увеличение объемов и ставок поддержки областного бюджета в запланированных размерах, согласно расчетам, позволит ликвидировать убыточность мясных ферм, обеспечит рентабельность получения телят до 10—12 процентов и даст стимул увеличения численности мясного скота в соответствии с запланированными в программе показателями.

Привлечение высокоценного племенного мясного скота с генетическим потенциалом, соответствующим мировому уровню (среднесуточные приросты молодняка — 1300—1500 г, молочность коров — 280—320 кг), является ключевым моментом формирования крупномасштабной, конкурентоспособной отрасли специализированного мясного скотоводства.

Таблица 6

Расчет социально-экономической эффективности реализации программы

Показатели	2008 г.	2009 г.	2010 г.	2011 г.	2012 г.	2012 г. к 2008 г.
1. Объем производства говядины от мясного и помесного скота, тыс. тонн в живой массе	0,189	1,023	9,348	23,202	40,766	в 215 раз
2. Поголовье скота, тыс. голов: а) мясного	0,742	5,892	35,663	82,727	136,196	в 183 раза
б) помесного	—	—	—	—	—	—
3. Валовой продукт отрасли, млн. руб.	12,7	71,1	691,2	1690,0	2948,6	в 232 раза
4. Валовой доход отрасли, млн. руб.	1,9	10,7	103,7	253,5	442,3	в 232 раза
5. Чистая прибыль отрасли, млн. руб.	0,8	4,28	41,48	101,4	176,9	в 221 раз
6. Рабочие места, чел.	29	69	237	476	755	в 26 раз

Реализация запланированных мероприятий программы позволит вывести отрасль мясного скотоводства из многолетней стагнации, обеспечить высокие темпы конкурентоспособного производства высококачественной говядины при рентабельности в 2012 году не менее 25—30 процентов вместо убыточности в настоящее время.

При реализации программы увеличится:

индекс производства говядины от мясного скота в общем производстве этого вида мяса (от молочного и мясного скота) с 6,8 процента в 2009 г. до 74,4 процента в 2012 году;

удельный вес племенных коров мясных пород с 0,4 процента в 2009 г. до 57,2 процента в 2012 году.

Таблица 7

Расчет эффективности расходования бюджетных средств по программе

Показатели		Ед. изм.	2009 г.	2010 г.	2011 г.	2012г.	Всего за 4 года
Выручка от реализации говядины (ТП)		тыс. руб.	11157	65921	258328	583440	918846
Ежегодный прирост выручки от реализации говядины (ДТП)		тыс. руб.	11157	54764	192407	325112	583440
Финансирование программы	всего (Ф)	тыс. руб.	20000	70000	75000	80000	245000
Показатели эффективности	Э общ.	%	55,8	78,2	256,5	406,4	238,1

Кроме увеличения племенной базы, производства высококачественной говядины и наполнения внутреннего рынка этим видом мяса, реализация программы обеспечит создание 755 новых рабочих мест в сельских территориях, уменьшение выплат из бюджета пособий по безработице.

Реализация программы не несет негативных экологических последствий, но будет способствовать сохранению природных ресурсов путем залужения деградированной пашни и культурно-технических мероприятий по улучшению естественных кормовых угодий.

6. Обоснование ресурсного обеспечения программы

Бюджетное финансирование программных мероприятий будет осуществляться за счёт ассигнований, ежегодно предусматриваемых комитету по сельскому хозяйству и продовольствию Брянской области в областном бюджете на указанные цели в пунктах 4.1.1, 4.2.1, 4.2.2, 4.2.3 раздела 4 «Перечень и описание программных мероприятий».

Объём всех средств, требуемых на реализацию запланированных мероприятий по программе, рассчитан:
а) с учетом фактических цен на племенной скот в 2007 и 2008 годах по импорту и внутри страны;
б) среднероссийских расходов на содержание мясных коров и стоимости каждого теленка к отъему (с учетом выхода телят);
в) средних производственных издержек на откорм молодняка крупного рогатого скота.
Расчеты и исходные данные по объемам финансирования всех мероприятий программы приведены в таблице 8.

Таблица 8

Общая потребность в финансировании мероприятий программы и его источники, тыс. руб.

№ п. п.	Мероприятия	Источник финансирования	2009 г.	2010 г.	2011 г.	2012 г.	Всего за 2009—2012 гг.
1	Приобретение сельскохозяйственными товаропроизводителями, в том числе крупными агрохолдингами и другими структурами бизнеса, племенного молодняка высокого качества и стимулирование повышения генетического потенциала продуктивности мясного скота преимущественно по импорту	областной бюджет	5000	20000	25000	25000	75000
		внебюджетные средства	350000	1762000	1 762000	1762000	5636000
2	Создание откормочных предприятий из расчета на голову реализованного мясного чистопородного и помесного (в том числе от промышленного скрещивания) молодняка (в возрасте до 2 лет) с живой массой не менее 450 кг	областной бюджет	—	5000	10000	10000	25000
		внебюджетные средства	—	—	93600	483000	576600
3	Содержание маточного поголовья в товарных хозяйствах по системе «корова-теленок» при условии получения здорового теленка к отъему в возрасте 6—7 месяцев	областной бюджет	—	5000	10000	10000	25000
		внебюджетные средства	—	46100	280900	469900	796900
4	Затраты на коренное улучшение естественных пастбищ	областной бюджет	5000	10000	10000	10000	35000
		внебюджетные средства	83000	306000	83000	301000	773000
5	Затраты на технологическую модернизацию мясных репродукторных ферм	областной бюджет	—	10000	10000	10000	30000
		внебюджетные средства	—	—	300000	300000	600000
6	Затраты на создание фидлотов (открытых откормочных площадок) и технологическую модернизацию откормочных предприятии	областной бюджет	—	10000	—	—	10000
		внебюджетные средства	85000	342000	—	—	427500
7	Затраты на приобретение техники и оборудования для заготовки и приготовления кормов	областной бюджет	5000	10000	10000	15000	40000
		внебюджетные средства	50000	100000	50000	100000	300000
	Итого	областной бюджет	15000	70000	75000	80000	240000
		внебюджетные средства	568500	2556100	2569500	3415900	9110000
	Всего		583500	2626100	2644500	3495900	9350000

7. Описание системы управления реализацией программы

Комплексное управление программой и распоряжение средствами областного бюджета осуществляет субъект бюджетного планирования — комитет по сельскому хозяйству и продовольствию Брянской области.

Система управления реализацией программы:

ответственным за реализацию программы в целом, достижение целей, задач программы, индикаторов цели, показателей задач и мероприятий, утвержденных в программе, является комитет по сельскому хозяйству и продовольствию Брянской области;

координацию деятельности подразделений комитета по сельскому хозяйству и продовольствию Брянской области, учреждений и организаций, участвующих в реализации программы, и согласование их действий по реализации программных мероприятий осуществляет отдел животноводства, рыбоводства и переработки продукции животноводства комитета;

реализацию каждого мероприятия программы и соответственно реализацию программы в целом осуществляет отдел животноводства, рыбоводства и переработки продукции животноводства комитета и заинтересованные службы;

финансирование программных мероприятий осуществляют отдел маркетингового мониторинга и регионального бизнес-планирования и отдел финансового оздоровления комитета;

мониторинг реализации программы осуществляют отдел животноводства, рыбоводства и переработки продукции животноводства и отдел маркетингового мониторинга и регионального бизнес-планирования комитета;

ответственными за формирование отчетности о ходе реализации программы являются отдел животноводства, рыбоводства и переработки продукции животноводства, отдел маркетингового мониторинга и регионального бизнес-планирования и отдел финансового оздоровления комитета.

Финансирование предусмотренных программой мероприятий будет осуществляться в пределах средств областного бюджета, предусмотренных

Законом Брянской области «Об областном бюджете на 2009 год и на плановый период 2010 и 2011 годов» и на последующий 2012 год комитету по сельскому хозяйству и продовольствию Брянской области на соответствующие мероприятия.

8. Оценка рисков реализации программы

К основным рискам, которые могут повлиять на достижение запланированных результатов, относятся:

а) внешние риски:

недостаточный уровень финансирования со стороны инвесторов по линии частно-государственного партнерства, а также сельскохозяйственных производителей из собственных и заемных средств;

неблагоприятная рыночная конъюнктура с товарами и услугами для села (на энергоносители, удобрения), а также непредвиденно высокий рост цен на фуражное зерно, которые могут привести к существенному удорожанию мяса и трудностям с его реализацией;

б) внутренние риски:

организационные риски, запаздывание с подготовкой кадров;

производственные и технологические риски (обеспечение кормами, ветеринарная защита и т.д.).

Управление рисками в рамках реализации программы должно проводиться в форме ее точного и своевременного финансирования из всех источников и четкого выполнения технологических регламентов. Риски, связанные с неоправданно высокими ценами на энергоносители, удобрения, корма, другие товары и услуги для села, подлежат государственному управлению.

При определении суммы рисков учитывалось возможное недополучение запланированных объемов говядины из-за невыхода на прогнозируемые показатели средней живой массы молодняка, реализованного на мясо, производства говядины на голову скота и поголовья скота специализированных мясных пород.

В качестве критерия невыхода на плановые показатели Минсельхозом России установлен уровень предыдущего года по производству говядины на голову скота (78,5 кг) и выполнение только на 90 процентов (минус 10 процентов к плану) плана по численности мясного скота, который принят в качестве базового уровня.

Таблица 9

Расчёты возможных рисков

Виды рисков	2009 г.	2010 г.	2011 г.	2012 г.
От невыхода на плановую интенсивность использования мясного скота для получения говядины (кг мяса на голову скота)	39	46	52	64
От невыхода на плановое поголовье мясного скота (голов)	580	3500	8200	13200
Общая оценка рисков: тыс. тонн	0,023	0,161	0,426	0,844
тыс. руб.	1150	8050	21300	42200

Эффективное управление рисками входит в сферу ответственности исполнителей программы.

АДМИНИСТРАЦИЯ БРЯНСКОЙ ОБЛАСТИ
ПОСТАНОВЛЕНИЕ

от 27 февраля 2009 г. **№ 173**

г. Брянск

Об утверждении долгосрочной целевой программы «Социальная поддержка и реабилитация инвалидов» (2011—2015 годы)

В соответствии с постановлением администрации области от 16 мая 2008 года № 472 «Об утверждении Порядка принятия решений о разработке долгосрочных целевых программ, их формирования и реализации», в целях развития региональной системы реабилитации инвалидов

ПОСТАНОВЛЯЮ:

1. Утвердить прилагаемую долгосрочную целевую программу «Социальная поддержка и реабилитация инвалидов» (2011—2015 годы).

2. Контроль за исполнением настоящего постановления возложить на временно исполняющего обязанности заместителя Губернатора Брянской области — председателя комитета по экономической политике Брянской области Ковалевского В. В.

Губернатор Н. В. ДЕНИН

УТВЕРЖДЕНА
постановлением администрации
Брянской области
от 27 февраля 2009 г. № 173

ДОЛГОСРОЧНАЯ ЦЕЛЕВАЯ ПРОГРАММА «Социальная поддержка и реабилитация инвалидов» (2011—2015 годы)

Паспорт программы

Наименование программы	— долгосрочная целевая программа «Социальная поддержка и реабилитация инвалидов» (2011—2015 годы)
Дата принятия решения о разработке программы, дата ее утверждения (наименование и номер соответствующего нормативного акта)	— постановление администрации области от 16 мая 2008 года № 472 «Об утверждении Порядка принятия решений о разработке долгосрочных целевых программ, их формирования и реализации»
Государственный заказчик	— администрация Брянской области
Заказчик программы	— управление социальной защиты населения Брянской области
Разработчики программы	— управление социальной защиты населения Брянской области, департамент здравоохранения Брянской области, комитет по молодежной политике, физической культуре и спорту Брянской области, управление культуры Брянской области
Цель и задачи программы	— цель: повышение качества и уровня жизни инвалидов путем принятия дополнительных гарантированных мер, обеспечивающих их более полную интеграцию в общество; задачи: совершенствование нормативно-правовой базы по предоставлению дополнительных мер социальной поддержки инвалидов на уровне субъекта Федерации; развитие инфраструктуры и сети реабилитационных учреждений для инвалидов, совершенствование их организационного, правового, информационного, кадрового и материально-технического обеспечения; обеспечение реализации мероприятий по социальной реабилитации инвалидов, в том числе детей-инвалидов, путем обеспечения инвалидов техническими средствами реабилитации в рамках областного гарантированного перечня, развитие социокультурной среды и спорта; повышение эффективности и качества работ по адаптации объектов социальной инфраструктуры для инвалидов; усиление кадрового и информационно-методического сопровождения проблемы; совершенствование государственной поддержки общественных организаций инвалидов
Сроки и этапы реализации программы	— 2011—2015 годы: первый этап (2011—2014 годы) — внедрение новых реабилитационных технологий в деятельность реабилитационных учреждений, предварительная их оценка наряду с осуществлением запланированных мероприятий, а также оценка хода их выполнения, эффективности и результативности; второй этап (2015 год) — анализ, обобщение и оценка выполненных мероприятий, распространение инновационных технологий реабилитации инвалидов, разработка следующих этапов совершенствования системы социальной защиты инвалидов в Брянской области
Перечень основных мероприятий	— реабилитация инвалидов; развитие сети реабилитационных учреждений и укрепление их материально-технической базы; формирование беспрепятственного доступа инвалидов к средствам информации и объектам социальной инфраструктуры; информатизация и информационно-методическое обеспечение системы реабилитации инвалидов; организация подготовки и повышения квалификации кадров, работающих с инвалидами; государственная поддержка общественных организаций инвалидов
Исполнители основных мероприятий	— управление социальной защиты населения Брянской области, департамент здравоохранения Брянской области, комитет по молодежной политике, физической культуре и спорту Брянской области, управление культуры Брянской области, государственные и муниципальные учреждения культуры (по согласованию), государственные и муниципальные учреждения здравоохранения (по согласованию)
Объемы и источники финансирования	— 37091,0 тыс. руб. — из средств областного бюджета, в т.ч.: 2011 г. — 7121,0 тыс. руб.; 2012 г. — 7010,0 тыс. руб.; 2013г. — 7300,0 тыс. руб.; 2014г. — 7600,0 тыс. руб.; 2015 г. — 8060,0 тыс. руб.
Ожидаемые конечные результаты реализации программы	повышение удельного веса реабилитированных инвалидов в общей численности инвалидов к 2015 году до 7,0 процента; число инвалидов, обеспеченных техническими средствами реабилитации в рамках

	областного гарантированного перечня технических средств, составит не менее 600 человек в год; увеличение доли инвалидов, принимающих участие в реабилитационных мероприятиях, проводимых государственными учреждениями культуры, по отношению к общему количеству инвалидов в области к 2015 году до 3,4 процента (раздел 8)
Система организации	— контроль за исполнением программы осуществляет управление контроля за исполнением социальной защиты населения Брянской области. Исполнители мероприятий программы несут ответственность за их качественное и своевременное выполнение, рациональное использование финансовых средств. Информация о ходе работы по реализации программы представляется в комитет по экономической политике Брянской области

1. Характеристика проблемы, анализ причин ее возникновения и необходимость ее решения на региональном уровне программно-целевым методом

В современных социально-экономических условиях на территории Брянской области сложилась и развивается комплексная система реабилитации инвалидов, которая в целом обеспечивает потребность в получении ими реабилитационных услуг медицинской, социальной и образовательной направленности. При этом проблема реабилитации инвалидов, направленная на устранение или возможно полную компенсацию ограничений жизнедеятельности с целью восстановления социального статуса инвалидов и интеграции их в социальную среду, остается крайне актуальной.

В Брянской области наблюдается рост численности инвалидов (2006 г. — 126,0 тыс. человек, 2008 г. — 146,1 тыс. человек). Ежегодно признаются инвалидами около 46 тыс. человек. Более 43 процентов инвалидов имеют 1 и 2 группы инвалидности вследствие тяжелых и средней степеней ограничений жизнедеятельности.

Структура причин первичной инвалидности среди взрослого населения на протяжении четырех лет стабильна. Первое место занимают заболевания системы кровообращения (51,4 процента), на втором месте — злокачественные новообразования (15,5 процента), на третьем месте — болезни костно-мышечной системы (8,3 процента), на четвертом — последствия травм, отравлений (5,1 процента), на пятом — болезни эндокринной системы (3,9 процента).

Как показывает практика, эффективное решение проблем инвалидов области и их реабилитации возможно только при активной государственной поддержке в рамках комплексных целевых программ, утверждаемых администрацией области на определенный период времени.

Улучшение условий жизни инвалидов, как одной из самых социально-уязвимых категорий населения, входит в число приоритетных задач, определяемых в посланиях Президента Российской Федерации Федеральному Собранию Российской Федерации от 26 мая 2004 года, от 25 апреля 2005 года, от 10 мая 2006 года.

В связи с этим, а также для повышения качества и увеличения объема услуг по комплексной многопрофильной реабилитации и интеграции инвалидов, а также устранения негативного влияния на условия жизни инвалидов в связи с изменениями федерального законодательства необходимо продолжение решения проблемы программно-целевым методом.

Долгосрочная областная целевая программа «Социальная поддержка и реабилитация инвалидов» (2011—2015 годы) является продолжением действовавшей ранее целевой программы.

В ходе реализации программы в период 2007—2010 гг. дальнейшее развитие в области получила сеть реабилитационных учреждений для лиц с ограниченными возможностями, осуществляющих в комплексе медицинскую, социальную и профессиональную реабилитацию, в их работу внедрены современные реабилитационные технологии.

Создана комплексная система обеспечения инвалидов техническими средствами медицинской и социально-бытовой реабилитации, не предусмотренными федеральным перечнем реабилитационных мероприятий, технических средств реабилитации и услуг, предоставляемых инвалидам за счет средств федерального бюджета, но востребованными инвалидами, которые предоставляются инвалидам бесплатно в соответствии с индивидуальными программами реабилитации.

Ведется работа по реабилитации инвалидов методами культуры, искусства, спорта, формированию комфортной среды жизнедеятельности инвалидов.

Особую актуальность приобретают вопросы обучения и переобучения лиц с ограниченными возможностями профессиям, востребованным на рынке труда, а также создание специальных рабочих мест.

2. Цель и задачи программы

Основной целью программы является повышение качества и уровня жизни инвалидов путем принятия дополнительных гарантированных мер, обеспечивающих их более полную интеграцию в общество.

Для достижения поставленных целей программы потребуется реализация мероприятий, направленных на решение следующих задач: совершенствование нормативно-правовой базы по предоставлению дополнительных мер социальной поддержки инвалидов на уровне субъекта Федерации;

развитие инфраструктуры и сети реабилитационных учреждений для инвалидов, совершенствование их организационного, правового, информационного, кадрового и материально-технического обеспечения;

обеспечение реализации мероприятий по социальной реабилитации инвалидов, в том числе детей-инвалидов, путем осуществления мер по обеспечению инвалидов техническими средствами реабилитации в рамках областного гарантированного перечня, развитие социокультурной среды и спорта;

повышение эффективности и качества работ по адаптации объектов социальной инфраструктуры для инвалидов;

усиление кадрового и информационно-методического сопровождения проблемы;

совершенствование государственной поддержки общественных организаций инвалидов.

3. Сроки и этапы реализации программы

Программа рассчитана до конца 2015 года. Ее реализация будет осуществляться в два этапа:

1 этап (2011—2014 годы) — внедрение новых реабилитационных технологий в деятельность реабилитационных учреждений, предварительная их оценка наряду с осуществлением запланированных мероприятий, а также оценка хода их выполнения, эффективности и результативности;

2 этап (2015 год) — анализ, обобщение и оценка выполненных мероприятий, распространение инновационных технологий реабилитации инвалидов, разработка следующих этапов совершенствования системы социальной защиты инвалидов в Брянской области.

4. Состав программных мероприятий

Мероприятия программы (приложение к программе) объединены по разделам.

В первом разделе «Реабилитация инвалидов» сгруппированы мероприятия профессиональной, социокультурной реабилитации, организации участия инвалидов в специальных культурных, спортивно-оздоровительных мероприятиях, а также мероприятия, направленные на расширение возможностей их социальной реабилитации;

оказание государственных услуг инвалидам по профессиональной подготовке, переподготовке и повышению квалификации;

предоставление дополнительных мер социальной поддержки инвалидам, включая детей-инвалидов, обеспечение их техническими средствами реабилитации в рамках областного гарантированного перечня технических средств;

осуществление оплаты расходов на транспортное обслуживание отдельных категорий инвалидов;

организация и проведение мероприятий социокультурной, физкультурно-спортивной реабилитации инвалидов, приобретение спортивного инвентаря, экипировки, специализированных тренажеров для спортивных команд инвалидов.

Второй раздел «Развитие сети реабилитационных учреждений и укрепление их материально-технической базы» содержит мероприятия по наиболее актуальным направлениям работы:

дальнейшее развитие сети реабилитационных учреждений (социальной защиты населения, здравоохранения, культуры) для инвалидов, включая детей-инвалидов;

укрепление материально-технической базы действующих учреждений путем проведения капитального ремонта помещений и приобретения необходимого реабилитационного оборудования.

Третий раздел «Формирование беспрепятственного доступа инвалидов к средствам информации и объектам социальной инфраструктуры» посвящен формированию комфортной среды жизнедеятельности для инвалидов:

приобретение литературы на специальных носителях информации для спецбиблиотеки для слепых и слабовидящих;

обустройство входов в здания учреждений и организаций, обслуживающих население, (в т.ч. объектов социальной защиты, здравоохранения, культуры и спорта) пандусами, подъемно-транспортными средствами, перилами, поручнями, создание безбарьерной среды жизнедеятельности для инвалидов.

В четвертом разделе «Информатизация и информационно-методическое обеспечение системы реабилитации инвалидов» предусмотрены мероприятия по информационному сопровождению проблемы:

компьютеризация реабилитационных учреждений системы социального обслуживания населения;

приобретение и внедрение новых информационных технологий по учету инвалидов и их потребностей в средствах реабилитации;

приобретение психологических, логопедических и развивающих реабилитационных программ для реабилитационных учреждений.

Мероприятия пятого раздела «Организация подготовки и повышения квалификации кадров, работающих с инвалидами» направлены на решение кадровой проблемы и предусматривают:

осуществление программы подготовки и повышения квалификации работников служб реабилитации инвалидов;

организацию научно-практических конференций, семинаров по проблемам реабилитации инвалидов.

В шестом разделе «Государственная поддержка общественных организаций инвалидов» предусмотрено мероприятие, направленное на организацию взаимодействия органов исполнительной власти и общественных организаций инвалидов в части решения задач по их социальной поддержке, выполнение социально значимых услуг для государственных нужд общественными организациями инвалидов.

5. Механизм реализации программы

Управление социальной защиты населения Брянской области координирует реализацию мероприятий основными исполнителями программы и обладает правом вносить в установленном порядке предложения по уточнению мероприятий и размеров их финансирования с учетом складывающейся социально-экономической ситуации, несет ответственность совместно с основными исполнителями за выполнение мероприятий программы в установленные сроки.

Реализация программы осуществляется на основании государственных контрактов на закупку и поставку продукции для государственных нужд, заключаемых основными исполнителями программы с исполнителями, отобранными в порядке, установленном Федеральным законом от 1 июля 2005 года № 94-ФЗ «О размещении заказов на поставки товаров, выполнение работ, оказание услуг для государственных и муниципальных нужд».

Ответственные исполнители программных мероприятий (приложение к программе) являются главными распорядителями бюджетных средств.

6. Ресурсное обеспечение программы

Программа разработана с учетом планируемых к выделению денежных средств из областного бюджета.

Для финансирования намеченных программных мероприятий в 2011—2015 годах необходимы средства и источники финансирования:

Источники финансирования	Потребность в ассигнованиях (тыс. руб.)					
	всего	в том числе по годам				
		2011	2012	2013	2014	2015
Областной бюджет	37091,0	712,0	7010,0	7300,0	7600,0	8060,0

Содержание мероприятий программы и объемы финансирования могут корректироваться в процессе ее реализации в установленном порядке, исходя из возможностей областного бюджета.

7. Организация управления реализацией программы и контроль за ходом её реализации

В соответствии с пунктом 4.2 раздела 4 постановления администрации области от 16 мая 2008 года № 472 «Об утверждении Порядка принятия решений о разработке долгосрочных программ, их формирования и реализации» текущее управление программой и контроль за ходом её реализации осуществляется управлением социальной защиты населения Брянской области.

Организация реализации программы осуществляется отделом реабилитации и социальной интеграции инвалидов управления социальной защиты населения Брянской области, который:

организует работу со всеми участниками реализации программы;

инициирует открытие финансирования программы из бюджета области в соответствии с установленными на очередной год объемами финансирования;

ежегодно уточняет приоритетные направления программы;

ежеквартально представляет в администрацию Брянской области доклады о ходе реализации программы.

Для обеспечения мониторинга хода реализации программы основные ответственные исполнители программы представляют в управление социальной защиты населения Брянской области ежемесячно, не позднее 5 числа месяца, следующего за отчетным, подробную информацию об использовании средств, выделенных на реализацию программы, справочную и аналитическую информацию о ходе реализации программы (нарастающим итогом).

Целевое использование средств контролируется в соответствии с Бюджетным кодексом Российской Федерации.

8. Последствия реализации программы, оценка внешних условий и рисков ее реализации

Реализация мероприятий, предусмотренных программой, позволит:

повысить удельный вес численности реабилитированных инвалидов в общей численности инвалидов с 6,6 до 7,0 проц.;

число инвалидов, обеспеченных техническими средствами реабилитации в рамках областного гарантированного перечня технических средств, не менее 600 человек в год (глюкометры и тест-полоски к ним, сиденья (насадки) на унитаз и в ванную, ступеньки к ванне, функциональные кровати, прикроватные столики, компьютеры для инвалидов по зрению, обучающихся в высших учебных заведениях, и др.);

увеличить долю инвалидов, принимающих участие в реабилитационных мероприятиях, проводимых государственными учреждениями культуры, по отношению к общему количеству инвалидов в области с 3,3 до 3,4 проц.

Целевые индикаторы и показатели программы на 2011—2015 годы

	Ед. изм.	2010 год (фактически)	Срок реализации				
			2011 год	2012 год	2013 год	2014 год	2015 год
Удельный вес численности реабилитированных инвалидов в общей численности инвалидов	коэффициент	6,5	6,6	6,7	6,8	6,9	7,0
Число инвалидов, обеспеченных техническими средствами реабилитации в рамках областного гарантированного перечня технических средств	чел. в год	600	600	600	600	600	600
Доля инвалидов, принимающих участие в реабилитационных мероприятиях, проводимых государственными учреждениями культуры, по отношению к общему количеству инвалидов в области	процентов	3,2	3,3	3,3	3,4	3,4	3,4

9. Оценка эффективности

Оценку эффективности и результативности программы предполагается производить в соответствии с требованиями Порядка, утвержденного постановлением администрации области от 10 августа 2007 года № 641 «О Порядке проведения ежегодной оценки эффективности реализации долгосрочных областных целевых программ».

ПРИЛОЖЕНИЕ
к долгосрочной целевой программе «Социальная поддержка и реабилитация инвалидов» (2011—2015 годы)

Основные предполагаемые мероприятия по реализации долгосрочной целевой программы «Социальная поддержка и реабилитация инвалидов» (2011—2015 годы)

№ п. п.	Наименование мероприятия программы	Срок реализации	Объем финансирования, тыс. руб.						Источники финансирования	Ответственные исполнители	Ожидаемые результаты реализации мероприятия
			всего	в том числе по годам							
				2011	2012	2013	2014	2015			
1	2	3	4	5	6	7	8	9	10	11	12
1. Реабилитация инвалидов											
1.1. Профессиональная реабилитация											
1.1.1	Организация обучения инвалидов различным видам творчества в школах-студиях, созданных при государственных и муниципальных учреждениях культуры	2011—2015 годы	490,0	90,0	100,0	100,0	100,0	100,0	областной бюджет	управление культуры Брянской области, государственные и муниципальные учреждения культуры	повышение образовательного уровня инвалидов, возможности в профессиональной социокультурной реабилитации
	Итого по разделу 1.1		490,0	90,0	100,0	100,0	100,0	100,0			
1.2. Социальная реабилитация и дополнительные меры социальной поддержки											
1.2.1	Обеспечение инвалидов детей-инвалидов техническими средствами реабилитации в соответствии с областным гарантированным перечнем технических средств	2011—2015 годы	7000,0	1200,0	1300,0	1400,0	1500,0	1600,0	областной бюджет	управление социальной защиты населения Брянской области	предоставление инвалидам и детям-инвалидам дополнительных мер социальной поддержки
1.2.2	Обеспечение инвалидов-спинальников комплектами постельного белья	2011—2015 годы	600,0	100,0	110,0	120,0	130,0	140,0	областной бюджет	управление социальной защиты населения Брянской области	улучшение условий жизнедеятельности инвалидов-спинальников
1.2.3	Предоставление отдельным категориям инвалидов льготного проезда на междугородном железнодорожном и автомобильном транспорте в областную больницу № 1, центр медицинской реабилитации «Русь», реабилитационные центры ЦП ВОС, в т.ч.: инвалидам, получающим программный гемодиализ; инвалидам боевых действий; инвалидам 1 гр. по зрению	2011—2015 годы	3300,0	580,0	680,0	680,0	680,0	680,0	областной бюджет	управление социальной защиты населения Брянской области	повышение качества жизни лиц с ограниченными возможностями
1.2.4	Приобретение спортивной формы для спортивных команд инвалидов: ВОГ (футболисты, волейболисты); ВОС (спортсмены по пауэрлифтингу); ФСКИ «Пересвет»	2011—2015 годы	520,0	100,0	100,0	100,0	100,0	120,0	областной бюджет	комитет по молодежной политике, физической культуре и спорту Брянской области	поддержание высокого статуса команд

1	2	3	4	5	6	7	8	9	10	11	12
1.2.5	Приобретение спортивного инвентаря, специализированных тренажеров и оборудования для ФСКИ «Пересвет»	2011—2015 годы	520,0	100,0	100,0	100,0	100,0	120,0	областной бюджет	комитет по молодежной политике, физической культуре и спорту Брянской области	создание условий для тренировочного процесса и проведения областных соревнований среди людей с ограниченными возможностями
1.2.6	Приобретение гоночных инвалидных колясок типа «Пантера» для спортсменов ФСКИ «Пересвет»	2011—2015 годы	540,0	100,0	100,0	100,0	100,0	140,0	областной бюджет	комитет по молодежной политике, физической культуре и спорту Брянской области	создание условий для выступлении инвалидов-колясочников на областных, всероссийских и международных соревнованиях
1.2.7	Организация участия спортсменов-инвалидов ВОГ, ВОС, с повреждением опорно-двигательного аппарата, а также детей-инвалидов в областных, всероссийских и международных соревнованиях, проведение учебно-тренировочных сборов	2011—2015 годы	2820,0	420,0	500,0	600,0	600,0	700,0	областной бюджет	комитет по молодежной политике, физической культуре и спорту Брянской области	реабилитация и адаптация инвалидов к социальной среде средствами физической культуры спорта
1.2.8	Организация и проведение областных фестивалей, конкурсов, выставок, культурно-массовых, развивающих, обучающих мероприятий с целью адаптации и реабилитации инвалидов, инвалидов, развития эстетического вкуса, художественной инициативы, творческих способностей инвалидов	2011—2015 годы	490,0	90,0	100,0	100,0	100,0	100,0	областной бюджет	управление культуры Брянской области, государственные и муниципальные учреждения культуры	расширение кругозора, развитие эстетического вкуса, художественной инициативы, творческих способностей вовлечение инвалидов в общественно-культурную жизнь
1.2.9	Направление инвалидов для участия в межрегиональных, всероссийских и международных фестивалях, праздниках, концертах, творческих лабораториях, конкурсах, выставках, конференциях, семинарах и других мероприятиях	2011—2015 годы	980,0	180,0	200,0	200,0	200,0	200,0	областной бюджет	управление культуры Брянской области, государственные и муниципальные учреждения	расширение кругозора, развитие эстетического вкуса художественной инициативы, творческих способностей инвалидов, вовлечение инвалидов в общественно-культурную жизнь
	Итого по разделу 1.2		16770,0	2870,0	3190,0	3400,0	3510,0	3800,0			
	Итого по разделу 1		17260,0	2960,0	3290,0	3500,0	3610,0	3900,0			
2. Развитие сети реабилитационных учреждений и укрепление их материально-технической базы											
2.1	Проведение капитального ремонта центров (отделений) реабилитации системы социальной защиты населения	2011—2015 годы	11500,0	2100,0	2200,0	2300,0	2400,0	2500,0	областной бюджет	управление социальной защиты населения Брянской области	развитие сети реабилитационных учреждений

Продолжение приложения

1	2	3	4	5	6	7	8	9	10	11	12
2.1	с материально-технической базы действующих учреждений										для инвалидов и повышение качества предоставляемых услуг и укрепление лицам с ограниченными возможностями
2.2	Оснащение лечебно-реабилитационных учреждений необходимым реабилитационным оборудованием	2011 — 2015 годы									
2.2.1	Оснащение нейрореабилитационного отделения МУЗ «Городская больница № 8»	2011 — 2015 годы	1019,0	1019,0					областной бюджет	департамент здравоохранения Брянской области, МУЗ «Городская больница № 8»	внедрение высокоэффективных методик физической терапии в процесс реабилитации больных, методики безлекарственной терапии заболеваний
2.2.2	Оснащение центра медико-психологической реабилитации ветеранов боевых действий и членов семей погибших участников боевых действий	2011 — 2015 годы	658,0	108,0	120,0	80,0	150,0	200,0		департамент здравоохранения Брянской области, ГУЗ «Брянский областной госпиталь для ветеранов войн»	внедрение высокоэффективных методик физической терапии в процесс реабилитации больных, методики безлекарственной терапии заболеваний
2.3	Создание школ-студий при государственных и муниципальных культуры учреждениях для организации работы по социокультурной реабилитации укрепление инвалидов, материально-технической базы действующих школ-студий	2011 — 2015 годы	1230,0	230,0	250,0	250,0	250,0	250,0	областной бюджет	управление культуры Брянской области, государственные и муниципальные учреждения культуры	увеличение количества реабилитационных учреждений и укрепление материально-технической базы действующих учреждений, расширение объема и повышение качества услуг по профессиональной социокультурной реабилитации инвалидов
	Итого по разделу 2		14407,0	3457,0	2570,0	2630,0	2800,0	2950,0			
3. Формирование беспрепятственного доступа инвалидов к средствам информации и объектам социальной инфраструктуры											
3.1	Приобретение литературы на специальных носителях информации для спецбиблиотеки для слепых и слабовидящих	2011 — 2015 годы	485,0	85,0	100,0	100,0	100,0	100,0	областной бюджет	управление культуры Брянской области, ГУК «Брянская областная специальная библиотека для слепых и слабовидящих»	увеличение уровня знаний, разнообразие круга увлечений, организация досуга посредством приобщения к чтению

1	2	3	4	5	6	7	8	9	10	11	12
3.2	Обустройство входов в здания учреждений и организаций, обслуживающих население, (в т.ч. объектов социальной защиты, здравоохранения здравоохранения, культуры и спорта) пандусами, подъемно-транспортными средствами, перилами, поручнями и создание безбарьерной среды жизнедеятельности для инвалидов	2011—2015 годы	2200,0	200,0	500,0	500,0	500,0	500,0	областной бюджет	управление социальной защиты населения Брянской области, департамент	формирование комфортной среды жизнедеятельности для инвалидов Брянской области
	Итого по разделу 3		2685,0	285,0	600,0	600,0	600,0	600,0			
	4. Информатизация и информационно-методическое обеспечение системы реабилитации инвалидов										
4.1	Продолжить приобретение и внедрение в практику работы реабилитационных учреждений системы социального обслуживания населения компьютерной техники и информационных технологий, в т.ч. психологических, логопедических, развивающих, реабилитационных программ	2011—2015 годы	1630,0	250,0	330,0	340,0	350,0	360,0	областной бюджет	управление социальной защиты населения Брянской области	увеличение объема и качества оказания реабилитационных услуг инвалидам трудоспособного возраста и детям-инвалидам
	Итого по разделу 4		1630,0	250,0	330,0	340,0	350,0	360,0			
	5. Организация подготовки и повышения квалификации кадров, работающих с инвалидами										
5.1	Осуществление программы подготовки и повышения квалификации работников служб реабилитации инвалидов, участие в научно-практических конференциях, семинарах по проблемам инвалидов	2011—2015 годы	415,0	55,0	90,0	90,0	90,0	90,0	областной бюджет	управление социальной защиты населения Брянской области	формирование системы подготовки специалистов для работы с инвалидами
5.2	Проведение научно-практических конференций, семинаров по проблемам инвалидов с привлечением специалистов заинтересованных ведомств и общественных организаций инвалидов	2011—2015 годы	44,0	4,0	10,0	10,0	10,0	10,0	областной бюджет	управление социальной защиты населения Брянской области	усиление взаимодействия органов исполнительной власти в решении задач по социальной поддержке инвалидов
	Итого по разделу 5		459,0	59,0	100,0	100,0	100,0	100,0			
	6. Государственная поддержка общественных организаций инвалидов										
6.1	Выполнение социально значимых услуг для государственных нужд общественными организациями инвалидов	2011—2015 годы	650,0 бюджет	110,0	120,0	130,0	140,0	150,0	областной	управление социальной защиты населения Брянской области	организационная поддержка деятельности общественных организаций инвалидов
	Итого по разделу 6		650,0	110,0	120,0	130,0	140,0	150,0			

Продолжение приложения

1	2	3	4	5	6	7	8	9	10	11	12
	ВСЕГО		37091,0	7121,0	7010,0	7300,0	7600,0	8060,0			
	В том числе по исполнителям:										
	Комитет по молодежной политике, физической культуре и спорту Брянской области		4400,0	720,0	800,0	900,0	900,0	1080,0	областной бюджет		
	Департамент здравоохранения Брянской области		1677,0	1127,0	120,0	80,0	150,0	200,0	областной бюджет		
	Управление культуры Брянской области		3675,0	675,0	750,0	750,0	750,0	750,0	областной бюджет		
	Управление социальной защиты населения Брянской области		27339,0	4599,0	5340,0	5570,0	5800,0	6030,0	областной бюджет		

СВЕДЕНИЯ О ЧИСЛЕННОСТИ ГОСУДАРСТВЕННЫХ ГРАЖДАНСКИХ СЛУЖАЩИХ БРЯНСКОЙ ОБЛАСТИ И РАБОТНИКОВ ГОСУДАРСТВЕННЫХ УЧРЕЖДЕНИЙ БРЯНСКОЙ ОБЛАСТИ

	Фактическая численность на 01.01.2008 года, ед.	Фактическая численность на 01.01.2009 года, ед.	Начисленная за 2008 год заработная плата (ст. 211), тыс. рублей	в том числе:			
				из областного бюджета, тыс. рублей	из федерального бюджета, тыс. рублей	за счет доходов от предпринимательской и иной деятельности, тыс. рублей	за счет бюджета БТФОМС
Всего по органам власти и учреждениям	**30 677,7**	**29 833,5**	**2 614 607,3**	**2 172 256,8**	**3 175,0**	**151 953,6**	**287 221,9**
в том числе:							
государственные гражданские служащие	1 567,0	1 597,0	376 384,0	373 209,0	3 175,0	0,0	0,0
работники, не являющиеся государственными гражданскими служащими	29 110,7	28 236,5	2 238 223,3	1 799 047,8	0,0	151 953,6	287 221,9

Приложение 1

ОСНОВНЫЕ ХАРАКТЕРИСТИКИ ОБЛАСТНОГО БЮДЖЕТА
2008 год

(млн. рублей)

	Уточненный план на2008 год	Кассовое исполнение					% кассового исполнения
		9 месяцев 2008 года	октябрь	ноябрь	декабрь	2008 год	
ДОХОДЫ	**21 662 925,3**	**17 120 377,1**	**1 606 122,3**	**844 039,2**	**1 667 112,9**	**21 237 651,5**	**98,0**
РАСХОДЫ	**23 338 827,7**	**16 806 227,3**	**1 488 740,1**	**1 976 367,4**	**2 394 317,0**	**22 665 651,8**	**97,1**
Процентные расходы	**229 241,0**	**153 952,6**	**17 646,1**	**24 859,2**	**30 754,1**	**227 212,0**	**99,1**
Обслуживание государственного и муниципального долга	229 241,0	153 952,6	17 646,1	24 859,2	30 754,1	227 212,0	99,1
Непроцентные расходы	**23 109 586,7**	**16 652 274,7**	**1 471 094,0**	**1 951 508,2**	**2 363 562,9**	**22 438 439,8**	**97,1**
ДЕФИЦИТ (-) ПРОФИЦИТ (+)	**-1 675 902,4**	**314 149,8**	**117 382,2**	**-1 132 328,2**	**-727 204,1**	**-1 428 000,3**	
ИСТОЧНИКИ финансирования дефицита областного бюджета — всего	**1 675 902,4**	**-314 149,8**	**-117 382,2**	**1 132 328,2**	**727 204,1**	**1 428 000,3**	
Источники внутреннего финансирования дефицита	**1 675 902,4**	**-314 149,8**	**-117 382,2**	**1 132 328,2**	**727 204,1**	**1 428 000,3**	
из них:							
Сальдо внутреннего долга	1 417 371,3	-234 272,8	525 000,0	825 244,1	192 300,0	1 308 271,3	
привлечение	*3 722 244,1*	*1 768 600,0*	*525 000,0*	*1 127 244,1*	*192 300,0*	*3 613 144,1*	97,1
погашение государственного внутреннего долга	*-2 304 872,8*	*-2 002 872,8*		*-302 000,0*		*-2 304 872,8*	100,0
Бюджетные кредиты от других бюджетов бюджетной системы Российской Федерации	-11 665,4			-3 888,5		-3 888,5	
Иные источники внутреннего финансирования дефицитов бюджетов	56 669,2	1 835,6	1 087,1	-9 545,6	1 324,0	701,1	
Изменение остатков на счетах	213 527,3	-87 712,6	-643 469,3	320 518,2	533 580,1	122 916,4	

КАССОВОЕ ИСПОЛНЕНИЕ ДОХОДОВ ОБЛАСТНОГО БЮДЖЕТА ЗА 2008 ГОД

(тыс. рублей)

Код бюджетной классификации Российской Федерации	Наименование	Уточненные назначения на 2008 год	Кассовое исполнение за 2008 год	Процент кассового исполнения к уточненным назначениям
1	2	3	4	5
1 00 00000 00 0000 000	**НАЛОГОВЫЕ И НЕНАЛОГОВЫЕ ДОХОДЫ**	9 752 473,1	9 383 426,5	96,2
1 01 00000 00 0000 000	**НАЛОГИ НА ПРИБЫЛЬ, ДОХОДЫ**	7 200 317,6	6 850 945,6	95,1
1 01 01000 00 0000 110	Налог на прибыль организаций	3 138 669,6	2 903 016,9	92,5
1 01 01010 00 0000 110	Налог на прибыль организаций, зачисляемый в бюджеты бюджетной системы Российской Федерации по соответствующим ставкам	3 138 669,6	2 903 016,9	92,5
1 01 01012 02 0000 110	Налог на прибыль организаций, зачисляемый в бюджеты субъектов Российской Федерации	3 138544,6	2 902 996,5	92,5
1 01 01014 02 0000 110	Налог на прибыль организаций для сельскохозяйственных товаропроизводителей, не перешедших на систему налогообложения для сельскохозяйственных товаропроизводителей (единый сельскохозяйственный налог), по деятельности, связанной с реализацией произведенной ими сельскохозяйственной продукции, а также с реализацией произведенной и переработанной данными организациями собственной сельскохозяйственной продукции, зачисляемый в бюджеты субъектов Российской Федерации	125,0	20,4	16,3
1 01 02000 01 0000 110	**Налог на доходы физических лиц**	4 061 648,0	3 947 928,7	97,2
1 01 02010 01 0000 110	Налог на доходы физических лиц с доходов, полученных физическими лицами, являющимися налоговыми резидентами Российской Федерации в виде дивидендов от долевого участия в деятельности организаций	61 512,9	59 925,3	97,4
1 01 02011 01 0000 110	Налог на доходы физических лиц с доходов, полученных физическими лицами, не являющимися налоговыми резидентами Российской Федерации в виде дивидендов от долевого участия в деятельности организаций	0,1	0,2	200,0
1 01 02020 01 0000 110	Налог на доходы физических лиц с доходов, облагаемых по налоговой ставке, установленной пунктом 1 статьи 224 Налогового кодекса Российской Федерации	3 991 789,0	3 880 014,2	97,2
1 01 02021 01 0000 110	Налог на доходы физических лиц с доходов, облагаемых по налоговой ставке, установленной пунктом 1 статьи 224 Налогового кодекса Российской Федерации, за исключением доходов, полученных физическими лицами, зарегистрированными в качестве индивидуальных предпринимателей, частных нотариусов и других лиц, занимающихся частной практикой	3 956 935,0	3 845 356,2	97,2
1 01 02022 01 0000 110	Налог на доходы физических лиц с доходов, облагаемых по налоговой ставке, установленной пунктом 1 статьи 224 Налогового кодекса Российской Федерации, и полученных физическими лицами, зарегистрированными в качестве индивидуальных предпринимателей, частных нотариусов и других лиц, занимающихся частной практикой	34 854,0	34 658,0	99,4
1 01 02030 01 0000 110	Налог на доходы физических лиц с доходов, полученных физическими лицами, не являющимися налоговыми резидентами Российской Федерации	4 842,0	4 563,9	94,3
1 01 02040 01 0000 110	Налог на доходы физических лиц с доходов, полученных в виде выигрышей и призов в проводимых конкурсах, играх и других мероприятиях в целях рекламы товаров, работ и услуг, процентных доходов по вкладам в банках, в виде материальной выгоды от экономии на процентах при получении заемных (кредитных) средств	3 504,0	3 430,1	97,9
1 01 02050 01 0000 110	Налог на доходы физических лиц с доходов, полученных в виде процентов по облигациям с ипотечным покрытием, эмитированным до 1 января 2007 года, а также с доходов учредителей доверительного управления ипотечным покрытием, полученных на основании приобретения ипотечных сертификатов участия, выданных управляющим ипотечным покрытием по 1 января 2007 года	0,0	-5,0	
1 03 00000 00 0000 000	**НАЛОГИ НА ТОВАРЫ (РАБОТЫ, УСЛУГИ), РЕАЛИЗУЕМЫЕ НА ТЕРРИТОРИИ РОССИЙСКОЙ ФЕДЕРАЦИИ**	1 000 640,4	986 134,6	98,6

1	2	3	4	5
1 03 02000 01 0000 110	**Акцизы по подакцизным товарам (продукции), производимым на территории Российской Федерации**	1 000 640,4	986 134,6	98,6
1 03 02010 01 0000 110	Акцизы на спирт этиловый из всех видов сырья (в том числе этиловый спирт-сырец из всех видов сырья), производимый на территории Российской Федерации	59 325,0	59 841,5	100,9
1 03 02011 01 0000 110	Акцизы на спирт этиловый (в том числе этиловый спирт-сырец) из пищевого сырья, производимый на территории Российской Федерации	59 325,0	59 841,5	100,9
1 03 02020 01 0000 110	Акцизы на спиртосодержащую продукцию, производимую на территории Российской Федерации	28,0	27,9	99,6
1 03 02090 01 0000 110	Акцизы на вина, производимые на территории Российской Федерации	3 892,0	4 590,6	117,9
1 03 02100 01 0000 110	Акцизы на пиво, производимое на территории Российской Федерации	31 851,0	32 306,3	101,4
1 03 02110 01 0000 110	Акцизы на алкогольную продукцию с объемной долей спирта этилового свыше 25 процентов (за исключением вин), производимую на территории Российской Федерации	45 504,0	45 487,9	100,0
1 03 02120 01 0000 110	Акцизы на алкогольную продукцию с объемной долей спирта этилового свыше 9 до 25 процентов включительно (за исключением вин), производимую на территории Российской Федерации	1 152,0	1 151,5	100,0
1 03 02130 01 0000 110	Акцизы на алкогольную продукцию с объемной долей спирта этилового до 9 процентов включительно (за исключением вин), производимую на территории Российской Федерации	0,0	-0,1	
1 03 02150 01 0000 110	Доходы от уплаты акцизов на дизельное топливо, подлежащие распределению в консолидированные бюджеты субъектов Российской Федерации	92 119,0	94 280,5	102,3
1 03 02160 01 0000 110	Доходы от уплаты акцизов на моторные масла для дизельных и (или) карбюраторных (инжекторных) двигателей, подлежащие распределению в консолидированные бюджеты субъектов Российской Федерации	4 031,0	4 325,6	107,3
1 03 02170 01 0000 110	Доходы от уплаты акцизов на автомобильный бензин, производимый на территории Российской Федерации, подлежащие распределению в консолидированные бюджеты субъектов Российской Федерации	293 870,0	297 810,2	101,3
1 03 02180 01 0000 110	Доходы от уплаты акцизов на прямогонный бензин, производимый на территории Российской Федерации, подлежащие распределению в консолидированные бюджеты субъектов Российской Федерации	200,0	353,7	176,9
1 03 02190 01 0000 110	Доходы от уплаты акцизов на алкогольную продукцию с объемной долей спирта этилового свыше 9 до 25 процентов включительно (за исключением вин), подлежащие распределению в консолидированные бюджеты субъектов Российской Федерации	8 595,0	8 552,1	99,5
1 03 02200 01 0000 110	Доходы от уплаты акцизов на алкогольную продукцию с объемной долей спирта этилового свыше 25 процентов (за исключением вин), подлежащие распределению в консолидированные бюджеты субъектов Российской Федерации	460 073,4	437 406,9	95,1
1 05 00000 00 0000 000	**НАЛОГИ НА СОВОКУПНЫЙ ДОХОД**	3 575,0	3 621,8	101,3
1 05 03000 01 0000 110	Единый сельскохозяйственный налог	3 575,0	3 621,8	101,3
1 06 00000 00 0000 000	**НАЛОГИ НА ИМУЩЕСТВО**	909 183,0	892 315,1	98,1
1 06 02000 02 0000 110	**Налог на имущество организаций**	709 957,0	702 552,7	99,0
1 06 02010 02 0000 110	Налог на имущество организаций по имуществу, не входящему в Единую систему газоснабжения	707 945,0	700 509,2	98,9
1 06 02020 02 0000 110	Налог на имущество организаций по имуществу, входящему в Единую систему газоснабжения	2 012,0	2 043,5	101,6
1 06 04000 02 0000 110	**Транспортный налог**	199 226,0	206 207,0	103,5
1 06 04011 02 0000 110	Транспортный налог с организаций	64 226,0	67 354,3	104,9
1 06 04012 02 0000 110	Транспортный налог с физических лиц	135 000,0	138 852,7	102,9
1 06 05000 02 0000 110	Налог на игорный бизнес	0,0	-16 444,6	
1 07 00000 00 0000 000	**НАЛОГИ, СБОРЫ И РЕГУЛЯРНЫЕ ПЛАТЕЖИ ЗА ПОЛЬЗОВАНИЕ ПРИРОДНЫМИ РЕСУРСАМИ**	13 008,0	12 494,2	96,1
1 07 01000 01 0000 110	**Налог на добычу полезных ископаемых**	12 694,0	12 109,0	95,4
1 07 01020 01 0000 110	Налог на добычу общераспространенных полезных ископаемых	6 898,0	6 599,4	95,7
1 07 01030 01 0000 110	Налог на добычу прочих полезных ископаемых (за исключением полезных ископаемых в виде природных алмазов)	5 796,0	5 509,6	95,1
1 07 04000 01 0000 110	**Сборы за пользование объектами животного мира и за пользование объектами водных биологических ресурсов**	314,0	385,2	122,7

1	2	3	4	5
1 07 04010 01 0000 110	Сбор за пользование объектами животного мира	314,0	385,2	122,7
1 08 00000 00 0000 000	**ГОСУДАРСТВЕННАЯ ПОШЛИНА**	333,0	332,0	99,7
1 08 07000 01 0000 110	**Государственная пошлина за государственную регистрацию, а также за совершение прочих юридически значимых действий**	333,0	332,0	99,7
1 08 07080 01 0000 110	Государственная пошлина за совершение действий, связанных с лицензированием, с проведением аттестации в случаях, если такая аттестация предусмотрена законодательством Российской Федерации	14,0	16,0	114,3
1 08 07082 01 0000 110	Государственная пошлина за совершение действий, связанных с лицензированием, с проведением аттестации в случаях, если такая аттестация предусмотрена законодательством Российской Федерации, зачисляемая в бюджеты субъектов Российской Федерации	14,0	16,0	114,3
1 08 07110 01 0000 110	Государственная пошлина за государственную регистрацию межрегиональных, региональных и местных общественных объединений, отделений общественных объединений, а также за государственную регистрацию изменений их учредительных документов	71,0	65,6	92,4
1 08 07130 01 0000 110	Государственная пошлина за государственную регистрацию средств массовой информации, продукция которых предназначена для распространения преимущественно на территории субъекта Российской Федерации, а также за выдачу дубликата свидетельства о такой регистрации	60,0	63,4	105,7
1 08 07170 01 0000 110	Государственная пошлина за выдачу специального разрешения на движение по автомобильным дорогам транспортных средств, осуществляющих перевозки опасных, тяжеловесных и (или) крупногабаритных грузов	188,0	187,0	99,5
1 08 07172 01 0000 110	Государственная пошлина за выдачу органом исполнительной власти субъекта Российской Федерации специального разрешения на движение по автомобильным дорогам транспортных средств, осуществляющих перевозки опасных, тяжеловесных и (или) крупногабаритных грузов, зачисляемая в бюджеты субъектов Российской Федерации	188,0	187,0	99,5
1 09 00000 00 0000 000	**ЗАДОЛЖЕННОСТЬ И ПЕРЕРАСЧЕТЫ ПО ОТМЕНЕННЫМ НАЛОГАМ, СБОРАМ И ИНЫМ ОБЯЗАТЕЛЬНЫМ ПЛАТЕЖАМ**	4 392,2	3 807,9	86,7
1 09 03000 00 0000 110	**Платежи за пользование природными ресурсами**	904,2	932,8	103,2
1 09 03010 00 0000 110	Платежи за проведение поисковых и разведочных работ	0,2	0,2	100,0
1 09 03010 04 0000 110	Платежи за проведение поисковых и разведочных работ, мобилизуемые на территориях городских округов	0,2	0,2	100,0
1 09 03020 00 0000 110	Платежи за добычу полезных ископаемых	400,0	444,2	111,1
1 09 03021 00 0000 110	Платежи за добычу общераспространенных полезных ископаемых	9,0	8,2	91,1
1 09 03021 05 0000 110	Платежи за добычу общераспространенных полезных ископаемых, мобилизуемые на территориях муниципальных районов	9,0	8,2	91,1
1 09 03023 01 0000 110	Платежи за добычу подземных вод	324,0	369,0	113,9
1 09 03025 01 0000 110	Платежи за добычу других полезных ископаемых	67,0	67,0	100,0
1 09 03030 00 0000 110	Платежи за пользование недрами в целях, не связанных с добычей полезных ископаемых	11,0	10,7	97,3
1 09 03030 04 0000 110	Платежи за пользование недрами в целях, не связанных с добычей полезных ископаемых, мобилизуемые на территориях городских округов	1,0	1,7	170,0
1 09 03030 05 0000 110	Платежи за пользование недрами в целях, не связанных с добычей полезных ископаемых, мобилизуемые на территориях муниципальных районов	10,0	9,0	90,0
1 09 03080 01 0000 110	Отчисления на воспроизводство минерально-сырьевой базы	493,0	477,7	96,9
1 09 03082 02 0000 110	Отчисления на воспроизводство минерально-сырьевой базы, зачисляемые в бюджеты субъектов Российской Федерации, за исключением уплачиваемых при добыче общераспространенных полезных ископаемых и подземных вод, используемых для местных нужд	5,0	2,6	52,0
1 09 03083 02 0000 110	Отчисления на воспроизводство минерально-сырьевой базы при добыче общераспространенных полезных ископаемых и подземных вод, используемых для местных нужд, зачисляемые в бюджеты субъектов Российской Федерации	488,0	475,1	97,4
1 09 04000 00 0000 110	**Налоги на имущество**	3 420,0	2 810,3	82,2
1 09 04010 02 0000 110	Налог на имущество предприятий	1 794,0	1 536,2	85,6

1	2	3	4	5
1 09 04020 02 0000 110	Налог с владельцев транспортных средств и налог на приобретение автотранспортных средств	22,0	-60,1	-273,2
1 09 04030 01 0000 110	Налог на пользователей автомобильных дорог	1 600,0	1 326,4	82,9
1 09 04040 01 0000 110	Налог с имущества, переходящего в порядке наследования или дарения	4,0	7,8	195,3
1 09 06000 02 0000 110	**Прочие налоги и сборы (по отмененным налогам и сборам субъектов Российской Федерации)**	68,0	64,8	95,3
1 09 06010 02 0000 110	Налог с продаж	68,0	64,8	95,3
1 11 00000 00 0000 000	**ДОХОДЫ ОТ ИСПОЛЬЗОВАНИЯ ИМУЩЕСТВА, НАХОДЯЩЕГОСЯ В ГОСУДАРСТВЕННОЙ И МУНИЦИПАЛЬНОЙ СОБСТВЕННОСТИ**	412 113,7	414 879,2	100,7
1 11 01000 00 0000 120	**Доходы в виде прибыли, приходящейся на доли в уставных (складочных) капиталах хозяйственных товариществ и обществ, или дивидендов по акциям, принадлежащим Российской Федерации, субъектам Российской Федерации или муниципальным образованиям**	1 835,2	1 835,2	100,0
1 11 01020 02 0000 120	Доходы в виде прибыли, приходящейся на доли в уставных (складочных) капиталах хозяйственных товариществ и обществ, или дивидендов по акциям, принадлежащим субъектам Российской Федерации	1 835,2	1 835,2	100,0
1 11 03000 00 0000 120	**Проценты, полученные от предоставления бюджетных кредитов внутри страны**	417,1	420,2	100,7
1 11 03020 02 0000 120	Проценты, полученные от предоставления бюджетных кредитов внутри страны за счет средств бюджетов субъектов Российской Федерации	417,1	420,2	100,7
1 11 05000 00 0000 120	**Доходы, получаемые в виде арендной либо иной платы за передачу в возмездное пользование государственного и муниципального имущества (за исключением имущества автономных учреждений, а также имущества государственных и муниципальных унитарных предприятий, в том числе казенных)**	403 454,6	406 158,3	100,7
1 11 05010 00 0000 120	Доходы, получаемые в виде арендной платы за земельные участки, государственная собственность на которые не разграничена, а также средства от продажи права на заключение договоров аренды указанных земельных участков	73 445,0	74 887,1	102,0
1 11 05010 04 0000 120	Доходы, получаемые в виде арендной платы за земельные участки, государственная собственность на которые не разграничена и которые расположены в границах городских округов, а также средства от продажи права на заключение договоров аренды указанных земельных участков	73 445,0	74 887,1	102,0
1 11 05020 00 0000 120	Доходы, получаемые в виде арендной платы за земли после разграничения государственной собственности на землю, а также средства от продажи права на заключение договоров аренды указанных земельных участков (за исключением земельных участков автономных учреждений)	318 000,0	317 952,4	100,0
1 11 05022 02 0000 120	Доходы, получаемые в виде арендной платы, а также средства от продажи права на заключение договоров аренды за земли, находящиеся в собственности субъектов Российской Федерации (за исключением земельных участков автономных учреждений субъектов Российской Федерации)	318 000,0	317 952,4	100,0
1 11 05030 00 0000 120	Доходы от сдачи в аренду имущества, находящегося в оперативном управлении органов государственной власти, органов местного самоуправления, государственных внебюджетных фондов и созданных ими учреждений (за исключением имущества автономных учреждений)	12 009,6	13 318,8	110,9
1 11 05032 02 0000 120	Доходы от сдачи в аренду имущества, находящегося в оперативном управлении органов государственной власти субъектов Российской Федерации и созданных ими учреждений (за исключением имущества автономных учреждений субъектов Российской Федерации)	12 009,6	13 318,8	110,9
1 11 07000 00 0000 120	**Платежи от государственных и муниципальных унитарных предприятий**	3 401,4	3 403,1	100,0
1 11 07010 00 0000 120	Доходы от перечисления части прибыли государственных и муниципальных унитарных предприятий, остающейся после уплаты налогов и обязательных платежей	3 401,4	3 403,1	100,0
1 11 07012 02 0000 120	Доходы от перечисления части прибыли, остающейся после уплаты налогов и иных обязательных платежей государственных унитарных предприятий субъектов Российской Федерации	3 401,4	3 403,1	100,0

1	2	3	4	5
1 11 09000 00 0000 120	Прочие доходы от использования имущества и прав, находящихся в государственной и муниципальной собственности (за исключением имущества автономных учреждений, а также имущества государственных и муниципальных унитарных предприятий, в том числе казенных)	3 005,4	3 062,4	101,9
1 11 09040 00 0000 120	**Прочие поступления от использования имущества, находящегося в государственной и муниципальной собственности (за исключением имущества автономных учреждений, а также имущества государственных и муниципальных унитарных предприятий, в том числе казенных)**	3 005,4	3 062,4	101,9
1 11 09042 02 0000 120	Прочие поступления от использования имущества, находящегося в собственности субъектов Российской Федерации (за исключением имущества автономных учреждений субъектов Российской Федерации, а также имущества государственных унитарных предприятий субъектов Российской Федерации, в том числе казенных)	3 005,4	3 062,4	101,9
1 12 00000 00 0000 000	**ПЛАТЕЖИ ПРИ ПОЛЬЗОВАНИИ ПРИРОДНЫМИ РЕСУРСАМИ**	157 010,0	165 191,8	105,21
1 12 01000 01 0000 120	Плата за негативное воздействие на окружающую среду	40 669,0	41 070,6	101,0
1 12 02000 01 0000 120	**Платежи при пользовании недрами**	480,0	518,6	108,0
1 12 02030 01 0000 120	Регулярные платежи за пользование недрами при пользовании недрами (рентал с) на территории Российской Федерации	60,0	52,4	87,3
1 12 02050 01 0000 120	Плата за проведение государственной экспертизы запасов полезных ископаемых, геологической, экономической и экологической информации о предоставляемых в пользование участках недр	200,0	225,0	112,5
1 12 02052 01 0000 120	Плата за проведение государственной экспертизы запасов полезных ископаемых, геологической, экономической и экологической информации о предоставляемых в пользование участках недр по участкам недр, содержащим месторождения общераспространенных полезных ископаемых, участкам недр местного значения, а также участкам недр местного значения, используемым для целей строительства и эксплуатации подземных сооружений, не связанных с добычей полезных ископаемых	200,0	225,0	112,5
1 12 02100 00 0000 120	Прочие платежи при пользовании недрами	220,0	241,2	109,6
1 12 02102 02 0000 120	Прочие платежи при пользовании недрами по участкам недр, содержащим месторождения общераспространенных полезных ископаемых, или участкам недр местного значения	220,0	241,2	109,6
1 12 04000 00 0000 120	**Плата за использование лесов**	115 861,0	123 602,6	106,7
1 12 04020 02 0000 120	Плата за использование лесов в части, превышающей минимальный размер арендной платы и минимальный размер платы по договору купли-продажи лесных насаждений	115 861,0	123 602,6	106,7
1 12 04021 02 0000 120	Плата за использование лесов в части, превышающей минимальный размер платы по договору купли-продажи лесных насаждений	81 369,0	83 197,9	102,2
1 12 04022 02 0000 120	Плата за использование лесов в части, превышающей минимальный размер арендной платы	29 861,0	35 104,6	117,6
1 12 04060 02 0000 120	Плата по договору купли-продажи лесных насаждений для собственных нужд	4 631,0	5 300,1	114,4
1 13 00000 00 0000 000	**ДОХОДЫ ОТ ОКАЗАНИЯ ПЛАТНЫХ УСЛУГ И КОМПЕНСАЦИИ ЗАТРАТ ГОСУДАРСТВА**	13 110,0	14 118,4	107,7
1 13 02000 00 0000 130	**Лицензионные сборы**	2 260,0	2 650,0	117,3
1 13 02020 00 0000 130	Сборы за выдачу лицензий на розничную продажу алкогольной продукции	2 260,0	2 650,0	117,3
1 13 02021 02 0000 130	Сборы за выдачу органами государственной власти субъектов Российской Федерации лицензий на розничную продажу алкогольной продукции	2 260,0	2 650,0	117,3
1 13 03000 00 0000 130	**Прочие доходы от оказания платных услуг и компенсации затрат государства**	10 850,0	11 468,4	105,7
1 13 03020 02 0000 130	Прочие доходы от оказания платных услуг получателями средств бюджетов субъектов Российской Федерации и компенсации затрат бюджетов субъектов Российской Федерации	10 850,0	11 468,4	105,7
1 14 00000 00 0000 000	**ДОХОДЫ ОТ ПРОДАЖИ МАТЕРИАЛЬНЫХ И НЕМАТЕРИАЛЬНЫХ АКТИВОВ**	15 387,4	21 083,3	137,0
1 14 02000 00 0000 000	**Доходы от реализации имущества, находящегося в государственной и муниципальной собственности (за исключением имущества автономных учреждений, а также имущества государственных и муниципальных унитарных предприятий, в том числе казенных)**	1 083,0	1 158,5	107,0

1	2	3	4	5
1 14 02022 02 0000 410	Доходы от реализации имущества, находящегося в оперативном управлении учреждений, находящихся в ведении органов государственной власти субъектов Российской Федерации (за исключением имущества автономных учреждений субъектов Российской Федерации), в части реализации основных средств по указанному имуществу	425,3	435,7	102,4
1 14 02022 02 0000 440	Доходы от реализации имущества, находящегося в оперативном управлении учреждений, находящихся в ведении органов государственной власти субъектов Российской Федерации (за исключением имущества автономных учреждений субъектов Российской Федерации), в части реализации материальных запасов по указанному имуществу	531,4	596,5	112,3
1 14 02023 02 0000 410	Доходы от реализации иного имущества, находящегося в собственности субъектов Российской Федерации (за исключением имущества автономных учреждений субъектов Российской Федерации, а также имущества государственных унитарных предприятий субъектов Российской Федерации, в том числе казенных), в части реализации основных средств по указанному имуществу	124,3	124,3	100,0
1 14 02023 02 0000 440	Доходы от реализации иного имущества, находящегося в собственности субъектов Российской Федерации (за исключением имущества автономных учреждений субъектов Российской Федерации, а также имущества государственных унитарных предприятий субъектов Российской Федерации, в том числе казенных), в части реализации материальных запасов по указанному имуществу	2,0	2,0	100,0
1 14 06000 00 0000 430	**Доходы от продажи земельных участков, находящихся в государственной и муниципальной собственности (за исключением земельных участков автономных**	14 304,4	19 924,8	139,3
1 14 06010 00 0000 430	Доходы от продажи земельных участков, государственная собственность на которые не разграничена	13 616,3	19 236,7	141,3
1 14 06012 04 0000 430	Доходы от продажи земельных участков, государственная собственность на которые не разграничена и которые расположены в границах городских округов	13 616,3	19 236,7	141,3
1 14 06020 00 0000 430	Доходы от продажи земельных участков, государственная собственность на которые разграничена (за исключением земельных участков автономных учреждений)	688,1	688,1	100,0
1 14 06022 02 0000 430	Доходы от продажи земельных участков, находящихся в собственности субъектов Российской Федерации (за исключением земельных участков автономных учреждений субъектов Российской Федерации)	688,1	688,1	100,0
1 15 00000 00 0000 000	**АДМИНИСТРАТИВНЫЕ ПЛАТЕЖИ И СБОРЫ**	2 510,0	2 612,0	104,1
1 15 02000 00 0000 140	**Платежи, взимаемые государственными и муниципальными организациями за выполнение**	2 510,0	2 612,0	104,1
1 15 02020 02 0000 140	Платежи, взимаемые государственными организациями субъектов Российской Федерации за выполнение определенных функций	2 510,0	2 612,0	104,1
1 16 00000 00 0000 000	**ШТРАФЫ, САНКЦИИ, ВОЗМЕЩЕНИЕ УЩЕРБА**	11 326,0	12 806,1	113,1
1 16 03000 00 0000 140	**Денежные взыскания (штрафы) за нарушение законодательства о налогах и сборах**	29,0	320,5	1 105,2
1 16 03020 02 0000 140	Денежные взыскания (штрафы) за нарушение законодательства о налогах и сборах, предусмотренные статьей 129.2 Налогового кодекса Российской Федерации	29,0	320,5	1 105,2
1 16 18000 00 0000 140	Денежные взыскания (штрафы) за нарушение бюджетного законодательства Российской Федерации	24,0	23,9	99,6
1 16 18020 02 0000 140	Денежные взыскания (штрафы) за нарушение бюджетного законодательства (в части бюджетов субъектов Российской Федерации)	24,0	23,9	99,6
1 16 21000 00 0000 140	Денежные взыскания (штрафы) и иные суммы, взыскиваемые с лиц, виновных в совершении преступлений, и в возмещение ущерба имуществу	57,0	62,3	109,3
1 16 21020 02 0000 140	Денежные взыскания (штрафы) и иные суммы, взыскиваемые с лиц, виновных в совершении преступлений, и в возмещение ущерба имуществу, зачисляемые в бюджеты субъектов Российской Федерации	57,0	62,3	109,3
1 16 25000 01 0000 140	Денежные взыскания (штрафы) за нарушение законодательства о недрах, об особо охраняемых природных территориях, об охране и использовании животного мира, об экологической экспертизе, в области охраны окружающей среды, земельного законодательства, лесного законодательства, водного законодательства	12,0	7,0	58,3

1	2	3	4	5
1 16 25070 01 0000 140	Денежные взыскания (штрафы) за нарушение лесного законодательства	5,0	5,0	100,0
1 16 25072 02 0000 140	Денежные взыскания (штрафы) за нарушение лесного законодательства, установленное на лесных участках, находящихся в собственности субъектов Российской Федерации	5,0	5,0	100,0
1 16 25080 01 0000 140	Денежные взыскания (штрафы) за нарушение водного законодательства	7,0	2,0	28,6
1 16 25082 02 0000 140	Денежные взыскания (штрафы) за нарушение водного законодательства, установленное на водных объектах, находящихся в собственности субъектов Российской Федерации	7,0	2,0	28,6
1 16 26000 01 0000 140	Денежные взыскания (штрафы) за нарушение законодательства о рекламе	450,0	588,4	130,8
1 16 27000 01 0000 140	Денежные взыскания (штрафы) за нарушение Федерального закона «О пожарной безопасности»	3 600,0	3 786,8	105,2
1 16 32000 00 0000 140	Возмещение сумм, израсходованных незаконно или не по целевому назначению, а также доходов, полученных от их использования	554,0	721,9	130,3
1 16 32020 02 0000 140	**Возмещение сумм, израсходованных незаконно или не по целевому назначению, а также доходов, полученных от их использования (в части бюджетов субъектов Российской Федерации)**	554,0	721,9	130,3
1 16 90000 00 0000 140	Прочие поступления от денежных взысканий (штрафов) и иных сумм в возмещение ущерба	6 600,0	7 295,3	110,5
1 16 90020 02 0000 140	Прочие поступления от денежных взысканий (штрафов) и иных сумм в возмещение ущерба, зачисляемые в бюджеты субъектов Российской Федерации	6 600,0	7 295,3	110,5
1 17 00000 00 0000 000	**ПРОЧИЕ НЕНАЛОГОВЫЕ ДОХОДЫ**	10 000,0	3 099,8	31,0
1 17 05000 00 0000 180	**Прочие неналоговые доходы**	10 000,0	3 099,8	31,0
1 17 01020 02 0000 180	Невыясненные поступления, зачисляемые в бюджеты субъектов Российской Федерации	0,0	2 944,8	
1 17 05020 02 0000 180	Прочие неналоговые доходы бюджетов субъектов Российской Федерации	10 000,0	155,0	1,6
1 18 00000 00 0000 000	**ДОХОДЫ БЮДЖЕТОВ БЮДЖЕТНОЙ СИСТЕМЫ РОССИЙСКОЙ ФЕДЕРАЦИИ ОТ ВОЗВРАТА ОСТАТКОВ СУБСИДИЙ И СУБВЕНЦИЙ ПРОШЛЫХ ЛЕТ**	18 602,4	19 020,3	102,2
1 18 02000 02 0000 000	**Доходы бюджетов субъектов Российской Федерации от возврата остатков субсидий и субвенций прошлых лет**	18 602,4	19 020,3	102,2
1 18 02030 02 0000 151	Доходы бюджетов субъектов Российской Федерации от возврата остатков субсидий и субвенций прошлых лет из бюджетов городских округов	3 364,1	3 429,9	102,0
1 18 02040 02 0000 151	Доходы бюджетов субъектов Российской Федерации от возврата остатков субсидий и субвенций прошлых лет из бюджетов муниципальных районов	9 592,3	9 897,2	103,2
1 18 02060 02 0000 180	Доходы бюджетов субъектов Российской Федерации от возврата остатков субсидий и субвенций прошлых лет небюджетными организациями	5 646,0	5 693,2	100,8
1 19 00000 00 0000 000	**ВОЗВРАТ ОСТАТКОВ СУБСИДИИ И СУБВЕНЦИИ ПРОШЛЫХ ЛЕТ**	-19 035,6	-19 035,6	100,0
1 19 02000 02 0000 151	Возврат остатков субсидий и субвенций из бюджетов субъектов Российской Федерации	-19 035,6	-19 035,6	100,0
2 00 00000 00 0000 000	**БЕЗВОЗМЕЗДНЫЕ ПОСТУПЛЕНИЯ**	11 799 918,5	11 747 258,0	99,6
2 02 00000 00 0000 000	**Безвозмездные поступления от других бюджетов бюджетной системы Российской Федерации**	11 631 650,0	11 578 989,5	99,5
2 02 01000 00 0000 151	**Дотации бюджетам субъектов Российской Федерации и муниципальных образований**	6 902 814,7	6 902 814,7	100,0
2 02 01001 00 0000 151	Дотации на выравнивание бюджетной обеспеченности	6 310 173,7	6 310 173,7	100,0
2 02 01001 02 0000 151	Дотации бюджетам субъектов Российской Федерации на выравнивание бюджетной обеспеченности	6 310 173,7	6 310 173,7	100,0
2 02 01003 00 0000 151	Дотации бюджетам на поддержку мер по обеспечению сбалансированности бюджетов	592 641,0	592 641,0	100,0
2 02 01003 02 0000 151	Дотации бюджетам субъектов Российской Федерации на поддержку мер по обеспечению сбалансированности бюджетов	592 641,0	592 641,0	100,0
2 02 02000 00 0000 151	Субсидии бюджетам субъектов Российской Федерации и муниципальных образований (межбюджетные субсидии)	2 615 922,2	2 577 074,3	98,5
2 02 02001 02 0000 151	Субсидии бюджетам субъектов Российской Федерации на выплату ежемесячного пособия на ребенка	45 193,2	45 193,2	100,0
2 02 02004 00 0000 151	Субсидии бюджетам на развитие социальной и инженерной инфраструктуры субъектов Российской Федерации и муниципальных образований	48 348,0	48 348,0	100,0

1	2	3	4	5
2 02 02004 02 0000 151	Субсидии бюджетам субъектов Российской Федерации на развитие социальной и инженерной инфраструктуры субъектов Российской Федерации и муниципальных образований	48 348,0	48 348,0	100,0
2 02 02005 02 0000 151	Субсидии бюджетам субъектов Российской Федерации на оздоровление детей	31 690,0	31 690,0	100,0
2 02 02006 02 0000 151	Субсидии бюджетам субъектов Российской Федерации на обеспечение мер социальной поддержки реабилитированных лиц и лиц, признанных пострадавшими от политических репрессий	7 445,9	7 445,9	100,0
2 02 02007 02 0000 151	Субсидии бюджетам субъектов Российской Федерации на предоставление гражданам субсидий на оплату жилого помещения и коммунальных услуг	61 229,1	61 229,1	100,0
2 02 02008 00 0000 151	Субсидии бюджетам на обеспечение жильем молодых семей	17 655,0	17 655,0	100,0
2 02 02008 02 0000 151	Субсидии бюджетам субъектов Российской Федерации на обеспечение жильем молодых семей	17 655,0	17 655,0	100,0
2 02 02009 00 0000 151	Субсидии бюджетам на государственную поддержку малого и среднего предпринимательства, включая крестьянские (фермерские) хозяйства	6 114,0	6 114,0	100,0
2 02 02009 02 0000 151	Субсидии бюджетам субъектов Российской Федерации на государственную поддержку малого и среднего предпринимательства, включая крестьянские (фермерские) хозяйства	6 114,0	6 114,0	100,0
2 02 02012 02 0000 151	Субсидии бюджетам субъектов Российской Федерации на поддержку элитного семеноводства	4 729,3	4 729,3	100,0
2 02 02014 02 0000 151	Субсидии бюджетам субъектов Российской Федерации на поддержку производства льна и конопли	3 666,0	3 666,0	100,0
2 02 02015 02 0000 151	Субсидии бюджетам субъектов Российской Федерации на закладку и уход за многолетними насаждениями	1 151,4	1 151,4	100,0
2 02 02017 02 0000 151	Субсидии бюджетам субъектов Российской Федерации на компенсацию части затрат по страхованию урожая сельскохозяйственных культур, урожая многолетних насаждений и посадок многолетних насаждений	7 444,4	7 444,4	100,0
2 02 02021 00 0000 151	Субсидии бюджетам на осуществление капитального ремонта гидротехнических сооружений, находящихся в собственности субъектов Российской Федерации, муниципальной собственности, и бесхозяйных гидротехнических сооружений	14 000,0	14 000,0	100,0
2 02 02021 02 0000 151	Субсидии бюджетам субъектов Российской Федерации на осуществление капитального ремонта гидротехнических сооружений, находящихся в собственности субъектов Российской Федерации, и бесхозяйных гидротехнических сооружений	14 000,0	14 000,0	100,0
2 02 02022 00 0000 151	Субсидии бюджетам на внедрение инновационных образовательных программ	29 000,0	29 000,0	100,0
2 02 02022 02 0000 151	Субсидии бюджетам субъектов Российской Федерации на внедрение инновационных образовательных программ	29 000,0	29 000,0	100,0
2 02 02024 00 0000 151	Субсидии бюджетам на денежные выплаты медицинскому персоналу фельдшерско-акушерских пунктов, врачам, фельдшерам и медицинским сестрам скорой медицинской помощи	69 094,6	69 094,6	100,0
2 02 02024 02 0000 151	Субсидии бюджетам субъектов Российской Федерации на денежные выплаты медицинскому персоналу фельдшерско-акушерских пунктов, врачам, фельдшерам и медицинским сестрам скорой медицинской помощи	69 094,6	69 094,6	100,0
2 02 02027 02 0000 151	Субсидии бюджетам субъектов Российской Федерации на возмещение сельскохозяйственным товаропроизводителям (кроме личных подсобных хозяйств и сельскохозяйственных потребительских кооперативов), организациям агропромышленного комплекса независимо от их организационно-правовых форм, крестьянским (фермерским) хозяйствам и организациям потребительской кооперации части затрат на уплату процентов по кредитам, полученным в российских кредитных организациях, и займам, полученным в сельскохозяйственных кредитных потребительских кооперативах в 2007 – 2010 годах на срок до 1 года	61 627,0	61 627,0	100,0
2 02 02028 02 0000 151	Субсидии бюджетам субъектов Российской Федерации на компенсацию части затрат на приобретение средств химической защиты растений	83,0	83,0	100,0
2 02 02032 02 0000 151	Субсидии бюджетам субъектов Российской Федерации на содержание ребенка в семье опекуна и приемной семье, а также на оплату труда приемному родителю	70 341,2	70 341,2	100,0

1	2	3	4	5
2 02 02033 02 0000 151	Субсидии бюджетам субъектов Российской Федерации на компенсацию части родительской платы за содержание ребенка в государственных и муниципальных образовательных учреждениях, реализующих основную общеобразовательную программу дошкольного образования	45 240,6	45 240,6	100,0
2 02 02036 00 0000 151	Субсидии бюджетам на обеспечение жильем молодых семей и молодых специалистов, проживающих и работающих в сельской местности	5 600,0	5 600,0	100,0
2 02 02036 02 0000 151	Субсидии бюджетам субъектов Российской Федерации на обеспечение жильем молодых семей и молодых специалистов, проживающих и работающих в сельской местности	5 600,0	5 600,0	100,0
2 02 02037 02 0000 151	Субсидии бюджетам субъектов Российской Федерации на ежемесячное денежное вознаграждение за классное руководство	92 578,0	92 578,0	100,0
2 02 02039 02 0000 151	Субсидии бюджетам субъектов Российской Федерации на поддержку племенного животноводства	24 813,0	24 813,0	100,0
2 02 02041 00 0000 151	Субсидии бюджетам на строительство и модернизацию автомобильных дорог общего пользования, в том числе дорог в поселениях (за исключением автомобильных дорог федерального значения)	135 740,0	135 740,0	100,0
2 02 02041 02 0000 151	Субсидии бюджетам субъектов Российской Федерации на строительство и модернизацию автомобильных дорог общего пользования, в том числе дорог в поселениях (за исключением автомобильных дорог федерального значения)	135 740,0	135 740,0	100,0
2 02 02043 02 0000 151	Субсидии бюджетам субъектов Российской Федерации на материально-техническое обеспечение центров психолого-педагогической реабилитации и коррекции несовершеннолетних, злоупотребляющих наркотиками	5 000,0	5 000,0	100,0
2 02 02044 00 0000 151	Субсидии бюджетам на обеспечение автомобильными дорогами новых микрорайонов	14 330,3	14 330,3	100,0
2 02 02044 02 0000 151	Субсидии бюджетам субъектов Российской Федерации на обеспечение автомобильными дорогами новых микрорайонов	14 330,3	14 330,3	100,0
2 02 02045 02 0000 151	Субсидии бюджетам субъектов Российской Федерации на обеспечение мер социальной поддержки ветеранов труда и тружеников тыла	204 454,1	204 454,1	100,0
2 02 02047 02 0000 151	Субсидии бюджетам субъектов Российской Федерации на обеспечение жилыми помещениями детей-сирот, детей, оставшихся без попечения родителей, а также детей, находящихся под опекой (попечительством), не имеющих закрепленного жилого помещения	4 231,1	4 231,1	100,0
2 02 02051 00 0000 151	Субсидии бюджетам субъектов Российской Федерации и муниципальных образований на реализацию федеральных целевых программ	527 830,0	527 830,0	100,0
2 02 02051 02 0000 151	Субсидии бюджетам субъектов Российской Федерации на реализацию федеральных целевых программ	527 830,0	527 830,0	100,0
2 02 02064 02 0000 151	Субсидии бюджетам субъектов Российской Федерации на возмещение сельскохозяйственным товаропроизводителям, организациям агропромышленного комплекса независимо от их организационно-правовых форм и крестьянским (фермерским) хозяйствам, сельскохозяйственным потребительским кооперативам части затрат на уплату процентов по инвестиционным кредитам, полученным в российских кредитных организациях, и займам, полученным в сельскохозяйственных кредитных потребительских кооперативах в 2004—2010 годах на срок от 2 до 10 лет	190 937,0	190 937,0	100,0
2 02 02065 02 0000 151	Субсидии бюджетам субъектов Российской Федерации на возмещение гражданам, ведущим личное подсобное хозяйство, сельскохозяйственным потребительским кооперативам, крестьянским (фермерским) хозяйствам части затрат на уплату процентов по кредитам, полученным в российских кредитных организациях, и займам, полученным в сельскохозяйственных кредитных потребительских кооперативах в 2005—2010 годах на срок до 8 лет	9 789,0	9 789,0	100,0
2 02 02066 02 0000 151	Субсидии на дизельное топливо, использованное на проведение сезонных сельскохозяйственных работ	73 892,0	73 892,0	100,0
2 02 02067 02 0000 151	Субсидии бюджетам субъектов Российской Федерации на поощрение лучших учителей	9 700,0	9 700,0	100,0
2 02 02068 00 0000 151	Субсидии бюджетам на комплектование книжных фондов библиотек муниципальных образований и государственных библиотек городов Москвы и Санкт-Петербурга	2 828,0	2 828,0	100,0
2 02 02068 02 0000 151	Субсидии бюджетам субъектов Российской Федерации на комплектование книжных фондов библиотек муниципальных образований	2 828,0	2 828,0	100,0

1	2	3	4	5
2 02 02078 00 0000151	Субсидии бюджетам на бюджетные инвестиции для модернизации объектов коммунальной инфраструктуры	5 100,0	5 100,0	100,0
2 02 02078 02 0000 151	Субсидии бюджетам субъектов Российской Федерации на бюджетные инвестиции для модернизации объектов коммунальной инфраструктуры	5 100,0	5 100,0	100,0
2 02 02080 00 0000 151	Субсидии бюджетам для обеспечения земельных участков коммунальной инфраструктурой в целях жилищного строительства	72 066,4	68 352,5	94,8
2 02 02080 02 0000 151	Субсидии бюджетам субъектов Российской Федерации для обеспечения земельных участков коммунальной инфраструктурой в целях жилищного строительства	72 066,4	68 352,5	94,8
2 02 02082 02 0000 151	Субсидии бюджетам субъектов Российской Федерации на компенсацию части затрат на приобретение средств химизации	99 199,1	99 199,1	100,0
2 02 02085 00 0000 151	Субсидии бюджетам на осуществление мероприятий по обеспечению жильем граждан Российской Федерации, проживающих в сельской местности	9 400,0	9 400,0	100,0
2 02 02085 02 0000 151	Субсидии бюджетам субъектов Российской Федерации на осуществление мероприятий по обеспечению жильем граждан Российской Федерации, проживающих в сельской местности	9 400,0	9 400,0	100,0
2 02 02086 02 0000 151	Субсидии бюджетам субъектов Российской Федерации из местных бюджетов для формирования региональных фондов финансовой поддержки поселений и региональных фондов финансовой поддержки муниципальных районов (городских округов)	329 690,0	294 556,0	89,3
2 02 02093 02 0000 151	Субсидии бюджетам субъектов Российской Федерации на закупку оборудования для учреждений здравоохранения субъектов Российской Федерации и муниципальных образований в целях реализации мероприятий, направленных на совершенствование организации медицинской помощи пострадавшим при дорожно-транспортных происшествиях	131 440,0	131 440,0	100,0
2 02 02095 02 0000 151	Субсидии бюджетам субъектов Российской Федерации на осуществление организационных мероприятий по обеспечению граждан лекарственными средствами, предназначенными для лечения больных гемофилией, муковисцидозом, гипофизарным нанизмом, болезнью Гоше, миелолейкозом, рассеянным склерозом, а также после трансплантации органов и (или) тканей	4 492,5	4 492,5	100,0
2 02 02096 00 0000 151	Субсидии бюджетам на комбикорма	138 759,0	138 759,0	100,0
2 02 02096 02 0000 151	Субсидии бюджетам субъектов Российской Федерации на комбикорма	138 759,0	138 759,0	100,0
2 02 03000 00 0000 151	**Субвенции бюджетам субъектов Российской Федерации и муниципальных образований**	1 549 698,8	1 536 794,5	99,2
2 02 03001 00 0000 151	Субвенции бюджетам на оплату жилищно-коммунальных услуг отдельным категориям граждан	561 437,8	561 437,8	100,0
2 02 03001 02 0000 151	Субвенции бюджетам субъектов Российской Федерации на оплату жилищно-коммунальных услуг отдельным категориям граждан	561 437,8	561 437,8	100,0
2 02 03003 00 0000 151	Субвенции бюджетам на государственную регистрацию актов гражданского состояния	38 453,2	38 453,2	100,0
2 02 03003 02 0000 151	Субвенции бюджетам субъектов Российской Федерации на государственную регистрацию актов гражданского состояния	38 453,2	38 453,2	100,0
2 02 03004 00 0000 151	Субвенции бюджетам на обеспечение мер социальной поддержки для лиц, награжденных знаком «Почетный донор СССР», «Почетный донор России»	30 201,8	30 201,8	100,0
2 02 03004 02 0000 151	Субвенции бюджетам субъектов Российской Федерации на обеспечение мер социальной поддержки для лиц, награжденных знаком «Почетный донор СССР», «Почетный донор России»	30 201,8	30 201,8	100,0
2 02 03005 00 0000 151	Субвенции бюджетам на организацию, регулирование и охрану водных биологических ресурсов	108,7	108,7	100,0
2 02 03005 02 0000 151	Субвенции бюджетам субъектов Российской Федерации на организацию, регулирование и охрану водных биологических ресурсов	108,7	108,7	100,0
2 02 03006 00 0000 151	Субвенции бюджетам на охрану и использование объектов животного мира, отнесенных к объектам охоты	224,9	224,9	100,0
2 02 03006 02 0000 151	Субвенции бюджетам субъектов Российской Федерации на охрану и использование объектов животного мира, отнесенных к объектам охоты	224,9	224,9	100,0
2 02 03007 00 0000 151	Субвенции бюджетам на составление (изменение и дополнение) списков кандидатов в присяжные заседатели федеральных судов общей юрисдикции в Российской Федерации	612,4	0,0	0,0

1	2	3	4	5
2 02 03007 02 0000 151	Субвенции бюджетам субъектов Российской Федерации на составление (изменение и дополнение) списков кандидатов в присяжные заседатели федеральных судов общей юрисдикции в Российской Федерации	612,4		0,0
2 02 03010 00 0000 151	Субвенции бюджетам на перевозку несовершеннолетних, самовольно ушедших из семей, детских домов, школ-интернатов, специальных учебно-воспитательных и иных детских учреждений	515,0	515,0	100,0
2 02 03010 02 0000 151	Субвенции бюджетам субъектов Российской Федерации на перевозку несовершеннолетних, самовольно ушедших из семей, детских домов, школ-интернатов, специальных учебно-воспитательных и иных детских учреждений	515,0	515,0	100,0
2 02 03011 00 0000 151	Субвенции бюджетам на государственные единовременные пособия и ежемесячные денежные компенсации гражданам при возникновении поствакцинальных осложнений	72,3	72,3	100,0
2 02 03011 02 0000 151	Субвенции бюджетам субъектов Российской Федерации на государственные единовременные пособия и ежемесячные денежные компенсации гражданам при возникновении поствакцинальных осложнений	72,3	72,3	100,0
2 02 03015 00 0000 151	Субвенции бюджетам на осуществление первичного воинского учета на территориях, где отсутствуют военные комиссариаты	13 509,2	13 509,2	100,0
2 02 03015 02 0000 151	Субвенции бюджетам субъектов Российской Федерации на осуществление первичного воинского учета на территориях, где отсутствуют военные комиссариаты	13 509,2	13 509,2	100,0
2 02 03018 00 0000 151	Субвенции бюджетам на осуществление отдельных полномочий в области лесных отношений	216 396,1	216 396,1	100,0
2 02 03018 02 0000 151	Субвенции бюджетам субъектов Российской Федерации на осуществление отдельных полномочий в области лесных отношений	216 396,1	216 396,1	100,0
2 02 03019 00 0000 151	Субвенции бюджетам на осуществление отдельных полномочий в области водных отношений	15 620,2	15 620,2	100,0
2 02 03019 02 0000 151	Субвенции бюджетам субъектов Российской Федерации на осуществление отдельных полномочий в области водных отношений	15 620,2	15 620,2	100,0
2 02 03020 00 0000 151	Субвенции бюджетам на выплату единовременного пособия при всех формах устройства детей, лишенных родительского попечения, в семью	8 392,4	4 094,7	48,8
2 02 03020 02 0000 151	Субвенции бюджетам субъектов Российской Федерации на выплату единовременных пособий при всех формах устройства детей, лишенных родительского попечения, в семью	8 392,4	4 094,7	48,8
2 02 03025 00 0000 151	Субвенции бюджетам на осуществление полномочий Российской Федерации в области содействия занятости населения, включая расходы по осуществлению этих полномочий	316 104,3	316 104,3	100,0
2 02 03025 02 0000 151	Субвенции бюджетам субъектов Российской Федерации на осуществление полномочий Российской Федерации в области содействия занятости населения, включая расходы по осуществлению этих полномочий	316 104,3	316 104,3	100,0
2 02 03030 00 0000 151	Субвенции бюджетам на обеспечение жильем инвалидов войны и инвалидов боевых действий, участников Великой Отечественной войны, ветеранов боевых действий, военнослужащих, проходивших военную службу в период с 22 июня 1941 года по 3 сентября 1945 года, граждан, награжденных знаком «Жителю блокадного Ленинграда», лиц, работавших на военных объектах в период Великой Отечественной войны, членов семей погибших (умерших) инвалидов войны, участников Великой Отечественной войны, ветеранов боевых действий, инвалидов и семей, имеющих детей-инвалидов	54 972,0	54 972,0	100,0
2 02 03030 02 0000 151	Субвенции бюджетам субъектов Российской Федерации на обеспечение жильем инвалидов войны и инвалидов боевых действий, участников Великой Отечественной войны, ветеранов боевых действий, военнослужащих, проходивших военную службу в период с 22 июня 1941 года по 3 сентября 1945 года, граждан, награжденных знаком «Жителю блокадного Ленинграда», лиц, работавших на военных объектах в период Великой Отечественной войны, членов семей погибших (умерших) инвалидов войны, участников Великой Отечественной войны, ветеранов боевых действий, инвалидов и семей, имеющих детей-инвалидов	54 972,0	54 972,0	100,0
2 02 03031 02 0000 151	Субвенции бюджетам субъектов Российской Федерации на охрану и использование объектов животного мира (за исключением отнесенных к объектам охоты, а также водных биологических ресурсов»)	99,6	99,6	100,0

1	2	3	4	5
2 02 03032 02 0000 151	Субвенции бюджетам субъектов Российской Федерации на осуществление полномочий Российской Федерации по контролю, надзору, выдаче лицензий и разрешений в области охраны, использования объектов животного мира и среды их обитания	3 748,7	3 748,7	100,0
2 02 03050 02 0000 151	Субвенции бюджетам субъектов Российской Федерации на оказание отдельным категориям граждан социальной услуги по дополнительной бесплатной медицинской помощи в части, предусматривающей обеспечение лекарственными средствами, изделиями медицинского назначения, а также специализированными продуктами лечебного питания для детей-инвалидов	274 407,0	274 407,0	100,0
2 02 03053 02 0000 151	Субвенции бюджетам субъектов Российской Федерации на выплату единовременного пособия беременной жене военнослужащего, проходящего военную службу по призыву и ежемесячного пособия на ребенка военнослужащего, проходящего военную службу по призыву	12 713,9	4 732,0	37,2
2 02 03054 02 0000 151	Субвенции бюджетам субъектов Российской Федерации на осуществление передаваемых полномочий Российской Федерации в области охраны здоровья граждан	1 997,5	1 997,5	100,0
2 02 03999 00 0000 151	Прочие субвенции	111,8	99,5	89,0
2 02 03999 02 0000 151	Прочие субвенции бюджетам субъектов Российской Федерации	111,8	99,5	89,0
2 02 04000 00 0000 151	**Иные межбюджетные трансферты**	540 420,2	539 511,9	99,8
2 02 04001 00 0000 151	Межбюджетные трансферты, передаваемые бюджетам на содержание депутатов Государственной Думы и их помощников	3 880,0	3 109,3	80,1
2 02 04001 02 0000 151	Межбюджетные трансферты, передаваемые бюджетам субъектов Российской Федерации на содержание депутатов Государственной Думы и их помощников	3 880,0	3 109,3	80,1
2 02 04002 00 0000 151	Межбюджетные трансферты, передаваемые бюджетам на содержание членов Совета Федерации и их помощников	1 082,0	934,1	86,3
2 02 04002 02 0000 151	Межбюджетные трансферты, передаваемые бюджетам субъектов Российской Федерации на содержание членов Совета Федерации и их помощников	1 082,0	934,1	86,3
2 02 04003 02 0000 151	Межбюджетные трансферты, передаваемые бюджетам субъектов Российской Федерации на денежное довольствие и социальные выплаты сотрудникам, и заработную плату работников территориальных подразделений Государственной противопожарной службы, содержащихся за счет средств субъектов Российской Федерации, за исключением подразделений, созданных в субъектах Российской Федерации в соответствии со статьей 5 Федерального закона от 21 декабря 1994 года № 69-ФЗ «О пожарной безопасности»	118 666,9	118 666,9	100,0
2 02 04005 00 0000 151	Межбюджетные трансферты, передаваемые бюджетам на обеспечение равного с Министерством внутренних дел Российской Федерации повышения денежного довольствия сотрудникам и заработной платы работникам подразделений милиции общественной безопасности и социальных выплат	202 227,9	202 227,9	100,0
2 02 04005 02 0000 151	Межбюджетные трансферты, передаваемые бюджетам субъектов Российской Федерации на обеспечение равного с Министерством внутренних дел Российской Федерации повышения денежного довольствия сотрудникам и заработной платы работникам подразделений милиции общественной безопасности и социальных выплат	202 227,9	202 227,9	100,0
2 02 04006 02 0000 151	Межбюджетные трансферты, передаваемые бюджетам субъектов Российской Федерации на обеспечение равной доступности услуг общественного транспорта на территории соответствующего субъекта Российской Федерации для отдельных категорий граждан, оказание мер социальной поддержки которым относится к ведению Российской Федерации	109 480,3	109 480,3	100,0
2 02 04012 00 0000 151	Межбюджетные трансферты, передаваемые бюджетам для компенсации дополнительных расходов, возникших в результате решений, принятых органами власти другого уровня	9 541,0	9 541,0	100,0
2 02 04012 02 0000 151	Межбюджетные трансферты, передаваемые бюджетам субъектов Российской Федерации для компенсации дополнительных расходов, возникших в результате решений, принятых органами власти другого уровня	9 541,0	9 541,0	100,0
2 02 04015 02 0000 151	Межбюджетные трансферты, передаваемые бюджетам субъектов Российской Федерации на проведение мероприятий в рамках административной реформы	7 000,0	7 000,0	100,0
2 02 04017 02 0000 151	Межбюджетные трансферты, передаваемые бюджетам субъектов Российской Федерации на осуществление отдельных полномочий в области лекарственного обеспечения	88 542,1	88 542,1	100,0

1	2	3	4	5
2 02 04999 02 0000 151	Прочие межбюджетные трансферты, передаваемые бюджетам субъектов Российской Федерации	0,0	10,3	
2 02 09000 00 0000 151	**Прочие безвозмездные поступления от других бюджетов бюджетной системы**	**22 794,1**	**22 794,1**	**100,0**
2 02 09010 00 0000 151	Прочие безвозмездные поступления от федерального бюджета	9 540,0	9 540,0	100,0
2 02 09011 02 0000 151	Прочие безвозмездные поступления в бюджеты субъектов Российской Федерации от федерального бюджета	9 540,0	9 540,0	100,0
2 02 09070 00 0000 151	Прочие безвозмездные поступления от бюджетов государственных внебюджетных фондов	13 254,1	13 254,1	100,0
2 02 09071 00 0000 151	Прочие безвозмездные поступления от бюджета Пенсионного фонда Российской Федерации	13 254,1	13 254,1	100,0
2 02 09071 02 0000 151	Прочие безвозмездные поступления в бюджеты субъектов Российской Федерации от бюджета Пенсионного фонда Российской Федерации	13 254,1	13 254,1	100,0
2 03 00000 00 0000 180	**Безвозмездные поступления от государственных (муниципальных) организаций**	**168 268,5**	**168 268,5**	**100,0**
2 03 10000 00 0000 180	**Безвозмездные поступления от государственных Корпораций**	168 268,5	168 268,5	100,0
2 03 10001 00 0000 180	Безвозмездные поступления от государственной корпорации Фонд содействия реформированию жилищно-коммунального хозяйства	168 268,5	168 268,5	100,0
2 03 10001 02 0000 180	Безвозмездные поступления в бюджеты субъектов Российской Федерации от государственной корпорации Фонд содействия реформированию жилищно-коммунального хозяйства	168 268,5	168 268,5	100,0
2 03 10001 02 0001 180	Безвозмездные поступления в бюджеты субъектов Российской Федерации от государственной корпорации Фонд содействия реформированию жилищно-коммунального хозяйства на обеспечение мероприятий по капитальному ремонту многоквартирных домов	126 190,9	126 190,9	100,0
2 03 10001 02 0002 180	Безвозмездные поступления в бюджеты субъектов Российской Федерации от государственной корпорации Фонд содействия реформированию жилищно-коммунального хозяйства на обеспечение мероприятий по переселению граждан из аварийного жилищного фонда	42 077,6	42 077,6	100,0
3 00 00000 00 0000 000	**ДОХОДЫ ОТ ПРЕДПРИНИМАТЕЛЬСКОЙ И ИНОЙ ПРИНОСЯЩЕЙ ДОХОД ДЕЯТЕЛЬНОСТИ**	110 533,7	106 967,0	96,8
3 02 00000 00 0000 000	**РЫНОЧНЫЕ ПРОДАЖИ ТОВАРОВ И УСЛУГ**	110 451,6	105 872,5	95,9
3 02 01000 00 0000 130	**Доходы от продажи услуг**	109 484,4	104 614,1	95,6
3 02 01020 02 0000 130	Доходы от продажи услуг, оказываемых учреждениями, находящимися в ведении органов государственной власти субъектов Российской Федерации	109 484,4	104 614,1	95,6
3 02 02000 00 0000 440	**Доходы от продажи товаров**	967,2	1 258,4	130,1
3 02 02020 02 0000 440	Доходы от продажи товаров, осуществляемой учреждениями, находящимися в ведении органов государственной власти субъектов Российской Федерации	967,2	1 258,4	130,1
3 03 00000 00 0000 000	**БЕЗВОЗМЕЗДНЫЕ ПОСТУПЛЕНИЯ ОТ ПРЕДПРИНИМАТЕЛЬСКОЙ И ИНОЙ ПРИНОСЯЩЕЙ ДОХОД ДЕЯТЕЛЬНОСТИ**	82,1	1 094,5	1 333,1
3 03 02000 00 0000 180	**Прочие безвозмездные поступления**	82,1	1 094,5	1 333,1
3 03 02020 02 0000 180	Прочие безвозмездные поступления учреждениям, находящимся в ведении органов государственной власти субъектов Российской Федерации	82,1	1 094,5	1 333,1
ИТОГО		**21 662 925,3**	**21 237 651,5**	**98,0**

КАССОВОЕ ИСПОЛНЕНИЕ ПО РАСХОДАМ ОБЛАСТНОГО БЮДЖЕТА ЗА 2008 ГОД

(тыс. рублей)

Наименование	КВСР	Рз	Пр	ЦСР	ВР	Уточненная бюджетная роспись на 2008 год	Кассовое исполнение за 2008 год	Процент кассового исполнения к уточненной бюджетной росписи
1	2	3	4	5	6	7	8	9
БРЯНСКАЯ ОБЛАСТНАЯ ДУМА	**801**					**104532,2**	**103195,7**	**98,7**
ОБЩЕГОСУДАРСТВЕННЫЕ ВОПРОСЫ	**801**	**01**				**104532,2**	**103195,7**	**98,7**
Функционирование законодательных (представительных) органов государственной власти и представительных органов муниципальных образований	**801**	**01**	**03**			**104532,2**	**103195,7**	**98,7**
Руководство и управление в сфере установленных функций органов государственной власти субъектов Российской Федерации и органов местного самоуправления	801	01	03	002 00 00		104532,2	103195,7	98,7
Центральный аппарат	801	01	03	002 04 00		64038,5	62847,8	98,1
Выполнение функций государственными органами	801	01	03	002 04 00	012	64038,5	62847,8	98,1
Председатель законодательного (представительного) органа государственной власти субъекта Российской Федерации	801	01	03	002 09 00		2054,7	2027,1	98,7
Выполнение функций государственными органами	801	01	03	002 09 00	012	2054,7	2027,1	98,7
Депутаты (члены) законодательного (представительного) органа государственной власти субъекта Российской Федерации	801	01	03	002 10 00		38439,0	38320,8	99,7
Выполнение функций государственными органами	801	01	03	002 10 00	012	38439,0	38320,8	99,7
АДМИНИСТРАЦИЯ БРЯНСКОЙ ОБЛАСТИ	**802**					**3250911,6**	**3194243,9**	**98,3**
ОБЩЕГОСУДАРСТВЕННЫЕ ВОПРОСЫ	**802**	**01**				**360953,8**	**340341,1**	**94,3**
Функционирование высшего должностного лица субъекта Российской Федерации и муниципального образования	**802**	**01**	**02**			**2058,6**	**2047,8**	**99,5**
Руководство и управление в сфере установленных функций органов государственной власти субъектов Российской Федерации и органов местного самоуправления	802	01	02	002 00 00		2058,6	2047,8	99,5
Высшее должностное лицо субъекта Российской Федерации	802	01	02	002 01 00		2058,6	2047,8	99,5
Выполнение функций государственными органами	802	01	02	002 01 00	012	2058,6	2047,8	99,5
Функционирование Правительства Российской Федерации, высших исполнительных органов государственной власти субъектов Российской Федерации, местных администраций	**802**	**01**	**04**			**254551,4**	**248627,3**	**97,7**
Руководство и управление в сфере установленных функций органов государственной власти субъектов Российской Федерации и органов местного самоуправления	802	01	04	002 00 00		254551,4	248627,3	97,7
Центральный аппарат	802	01	04	002 04 00		241007,4	235177,6	97,6
Выполнение функций государственными органами	802	01	04	002 04 00	012	241007,4	235177,6	97,6
Высшее должностное лицо субъекта Российской Федерации (руководитель высшего исполнительного органа государственной власти субъекта Российской Федерации) и его заместители	802	01	04	002 06 00		13544,0	13449,7	99,3
Выполнение функций государственными органами	802	01	04	002 06 00	012	13544,0	13449,7	99,3
Судебная система	**802**	**01**	**05**			**889,5**	**0,0**	**0,0**
Руководство и управление в сфере установленных функций	802	01	05	001 00 00		889,5	0,0	0,0
Составление (изменение и дополнение) списков кандидатов в присяжные заседатели федеральных судов общей юрисдикции в Российской Федерации	802	01	05	001 40 00		889,5	0,0	0,0
Выполнение функций государственными органами	802	01	05	001 40 00	012	889,5		
Другие общегосударственные вопросы	**802**	**01**	**14**			**103454,3**	**89666,0**	**86,7**
Руководство и управление в сфере установленных функций	802	01	14	001 00 00		5005,2	4374,5	87,4

1	2	3	4	5	6	7	8	9
Депутаты Государственной Думы и их помощники	802	01	14	001 10 00		3880,0	3352,5	86,4
Выполнение функций государственными органами	802	01	14	001 10 00	012	3880,0	3352,5	86,4
Члены Совета Федерации и их помощники	802	01	14	001 12 00		1125,2	1022,0	90,8
Выполнение функций государственными органами	802	01	14	001 12 00	012	1125,2	1022,0	90,8
Резервные фонды исполнительных органов государственной власти субъектов Российской Федерации	802	01	14	070 04 00		1331,9	1331,9	100,0
Прочие расходы	802	01	14	070 04 00	013	1331,9	1331,9	100,0
Реализация государственных функций, связанных с общегосударственным управлением	802	01	14	092 00 00		30712,2	25794,5	84,0
Субсидии государственным унитарным предприятиям на капитальный ремонт административных и других зданий и сооружений	802	01	14	092 30 00		28412,2	23513,2	82,8
Субсидии юридическим лицам	802	01	14	092 30 00	006	28412,2	23513,2	82,8
Информационное обеспечение деятельности	802	01	14	092 31 00		2300,0	2281,3	99,2
Выполнение функций государственными органами	802	01	14	092 31 00	012	2300,0	2281,3	99,2
Бюджетные инвестиции в объекты капитального строительства, не включенные в целевые программы	802	01	14	102 00 00		50000,0	50000,0	100,0
Бюджетные инвестиции в объекты капитального строительства государственной собственности субъектов Российской Федерации (объекты капитального строительства собственности муниципальных образований)	802	01	14	102 01 00		50000,0	50000,0	100,0
Реконструкция административного здания в н.п. Белобережская Пустошь Брянского района	802	01	14	102 01 27		48000,0	48000,0	100,0
Бюджетные инвестиции	802	01	14	102 01 27	003	48000,0	48000,0	100,0
Реконструкция нежилых помещений по ул. Горького, 58, г. Брянск	802	01	14	102 01 56		2000,0	2000,0	100,0
Бюджетные инвестиции	802	01	14	102 01 56	003	2000,0	2000,0	100,0
Региональные целевые программы	802	01	14	522 00 00		15425,0	7446,3	48,3
Областная целевая программа «Комплексные меры противодействия злоупотреблению наркотиками и их незаконному обороту (2007—2009 годы)»	802	01	14	522 03 00		1325,0	501,7	37,9
Прочие расходы	802	01	14	522 03 00	013	1325,0	501,7	37,9
Областная целевая программа «Развитие научной деятельности в Брянской области» (2008—2010 годы)	802	01	14	522 34 00		14000,0	6844,6	48,9
Прочие расходы	802	01	14	522 34 00	013	14000,0	6844,6	48,9
Областная целевая программа «Противодействие коррупции в Брянской области» (2008—2010 годы)	802	01	14	522 52 00		100,0	100,0	100,0
Прочие расходы	802	01	14	522 52 00	013	100,0	100,0	100,0
Ведомственные целевые программы	802	01	14	822 00 00		980,0	718,8	73,3
Ведомственная целевая программа «Обеспечение информационной безопасности в Брянской области» (2008—2010 годы)	802	01	14	822 55 00		980,0	718,8	73,3
Информатика	802	01	14	822 55 00	064	980,0	718,8	73,3
НАЦИОНАЛЬНАЯ ОБОРОНА	**802**	**02**				**1200,0**	**1174,6**	**97,9**
Мобилизационная подготовка экономики	**802**	**02**	**04**			**1200,0**	**1174,6**	**97,9**
Реализация государственных функций по мобилизационной подготовке экономики	802	02	04	209 00 00		1200,0	1174,6	97,9
Мероприятия по обеспечению мобилизационной готовности экономики	802	02	04	209 01 00		1200,0	1174,6	97,9
Выполнение функций государственными органами	802	02	04	209 01 00	012	1200,0	1174,6	97,9
НАЦИОНАЛЬНАЯ ЭКОНОМИКА	**802**	**04**				**1064790,3**	**1043507,3**	**98,0**
Дорожное хозяйство	**802**	**04**	**09**			**935006,3**	**921373,8**	**98,5**
Резервные фонды исполнительных органов государственной власти субъектов Российской Федерации	802	04	09	070 04 00		275,5	275,3	99,9
Прочие расходы	802	04	09	070 04 00	013	275,5	275,3	99,9
Федеральные целевые программы	802	04	09	100 00 00		250000,0	250000,0	100,0
Федеральная целевая программа «Модернизация транспортной системы России (2002—2010 годы)»	802	04	09	100 01 00		250000,0	250000,0	100,0
Подпрограмма «Автомобильные дороги»	802	04	09	100 01 02		250000,0	250000,0	100,0
Бюджетные инвестиции	802	04	09	100 01 02	003	250000,0	250000,0	100,0
Дорожное хозяйство	802	04	09	315 00 00		144425,0	144132,7	99,8
Управление дорожным хозяйством	802	04	09	315 01 00		44425,0	44132,7	99,3

1	2	3	4	5	6	7	8	9
Содержание учреждений, осуществляющих управление автомобильными дорогами субъекта Российской Федерации	802	04	09	315 01 30		44425,0	44132,7	99,3
Выполнение функций бюджетными учреждениями	802	04	09	315 01 30	001	42389,0	42100,2	99,3
Расходы по предпринимательской и иной приносящей доход деятельности	802	04	09	315 01 30	915	2036,0	2032,5	99,8
Поддержка дорожного хозяйства	802	04	09	315 02 00		100000,0	100000,0	100,0
Строительство и модернизация автомобильных дорог общего пользования, в том числе дорог в поселениях (за исключением автомобильных дорог федерального значения)	802	04	09	315 02 01		100000,0	100000,0	100,0
Бюджетные инвестиции	802	04	09	315 02 01	003	100000,0	100000,0	100,0
Региональные целевые программы	802	04	09	522 00 00		540305,8	526965,8	97,5
Областная целевая программа «Модернизация транспортной системы Брянской области (2004—2010 годы)»	802	04	09	522 04 00		540305,8	526965,8	97,5
Подпрограмма «Автомобильные дороги» (2004—2010 годы)	802	04	09	522 04 02		540305,8	526965,8	97,5
Бюджетные инвестиции	802	04	09	522 04 02	003	25293,6	20501,8	81,1
Строительство автомобильной дороги «Брянск — Новозыбков» — Погар — Гремяч (обход Погара) в Брянской области	802	04	09	522 04 02	901	57559,3	57559,3	100,0
Строительство автомобильной дороги «Погар — Гремяч» — Чубарово в Погарском районе Брянской области	802	04	09	522 04 02	902	4940,7	4940,7	100,0
Строительство мостового перехода через реку Московка на км 3 + 121 автомобильной дороги «Клинцы — Ущерпье» — Красная Гора — Тулуковщина в Клинцовском районе Брянской области	802	04	09	522 04 02	903	1436,9	1436,9	100,0
Строительство автомобильной дороги Свень — Стяжное — Лесозавод в Брянском районе Брянской области	802	04	09	522 04 02	904	2616,4	2616,4	100,0
Реконструкция автомобильной дороги «Брянск — Новозыбков» — Мглин км 0 + 300-км 10 + 300 в Почепском районе Брянской области, 2 пусковой комплекс км 5 + 300-10 + 300	802	04	09	522 04 02	905	3816,6	3816,6	100,0
Реконструкция автомобильной дороги Ковшовка — ст. Свень в Брянском районе Брянской области	802	04	09	522 04 02	906	3362,6	3362,6	100,0
Отдельные мероприятия в области дорожного хозяйства	802	04	09	522 04 02	965	441279,7	432731,5	98,1
Другие вопросы в области национальной экономики	**802**	**04**	**12**			**129784,0**	**122133,5**	**94,1**
Реализация государственных функций в области национальной экономики	802	04	12	340 00 00		120000,0	112500,0	93,8
Взносы субъекта Российской Федерации в уставные капиталы открытых акционерных обществ	802	04	12	340 50 00		120000,0	112500,0	93,8
Взносы в уставные капиталы открытых акционерных обществ	802	04	12	340 50 00	909	120000,0	112500,0	93,8
Малое и среднее предпринимательство	802	04	12	345 00 00		6114,0	6114,0	100,0
Субсидии на государственную поддержку малого и среднего предпринимательства, включая крестьянские (фермерские) хозяйства	802	04	12	345 01 00		6114,0	6114,0	100,0
Прочие расходы	802	04	12	345 01 00	013	6114,0	6114,0	100,0
Ведомственные целевые программы	802	04	12	822 00 00		3670,0	3519,5	95,9
Ведомственная целевая программа «Государственная поддержка малого предпринимательства в Брянской области» (2007—2009 годы)	802	04	12	822 22 00		3670,0	3519,5	95,9
Прочие расходы	802	04	12	822 22 00	013	3670,0	3519,5	95,9
ОБРАЗОВАНИЕ	**802**	**07**				**8742,5**	**7272,0**	**83,2**
Профессиональная подготовка, переподготовка и повышение квалификации	**802**	**07**	**05**			**7678,5**	**6232,2**	**81,2**
Учебные заведения и курсы по переподготовке кадров	802	07	05	429 00 00		382,5	60,9	15,9
Переподготовка и повышение квалификации кадров	802	07	05	429 78 00		382,5	60,9	15,9
Прочие расходы	802	07	05	429 78 00	013	382,5	60,9	15,9
Региональные целевые программы	802	07	05	522 00 00		7296,0	6171,3	84,6
Областная целевая программа «Проведение административной реформы в Брянской области на 2007—2008 годы»	802	07	05	522 33 00		7296,0	6171,3	84,6

1	2	3	4	5	6	7	8	9
Подпрограмма «Формирование и развитие кадрового потенциала государственных органов Брянской области на 2008 год»	802	07	05	522 33 01		3546,2	3540,9	99,9
Прочие расходы	802	07	05	522 33 01	013	3546,2	3540,9	99,9
Подпрограмма «Формирование и развитие кадрового состава муниципальной службы органов местного самоуправления Брянской области на 2008 год»	802	07	05	522 33 02		3749,8	2630,4	70,1
Прочие расходы	802	07	05	522 33 02	013	3749,8	2630,4	70,1
Другие вопросы в области образования	**802**	**07**	**09**			**1064,0**	**1039,8**	**97,7**
Региональные целевые программы	802	07	09	522 00 00		1064,0	1039,8	97,7
Областная целевая программа «Дети Брянщины» (2007—2010 годы)	802	07	09	522 24 00		1064,0	1039,8	97,7
Подпрограмма «Одаренные дети» (2007—2010 годы)	802	07	09	522 24 04		1064,0	1039,8	97,7
Мероприятия в сфере образования	802	07	09	522 24 04	022	1064,0	1039,8	97,7
ЗДРАВООХРАНЕНИЕ, ФИЗИЧЕСКАЯ КУЛЬТУРА И СПОРТ	**802**	**09**				**20632,0**	**15519,4**	**75,2**
Физическая культура и спорт	**802**	**09**	**08**			**20632,0**	**15519,4**	**75,2**
Ведомственные целевые программы	802	09	08	822 00 00		20632,0	15519,4	75,2
Ведомственная целевая программа «Готов к труду и обороне на 2007—2009 годы»	802	09	08	822 23 00		20632,0	15519,4	75,2
Субсидии некоммерческим организациям	802	09	08	822 23 00	019	9365,3	7467,4	79,7
Мероприятия в области здравоохранения, спорта и физической культуры, туризма	802	09	08	822 23 00	079	11266,7	8052,0	71,5
СОЦИАЛЬНАЯ ПОЛИТИКА	**802**	**10**				**27078,9**	**26864,3**	**99,2**
Социальное обеспечение населения	**802**	**10**	**03**			**11909,4**	**11819,0**	**99,2**
Резервные фонды исполнительных органов государственной власти субъектов Российской Федерации	802	10	03	070 04 00		3,0	3,0	100,0
Прочие расходы	802	10	03	070 04 00	013	3,0	3,0	100,0
Социальная помощь	802	10	03	505 00 00		11906,4	11816,0	99,2
Обеспечение жилыми помещениями детей-сирот, детей, оставшихся без попечения родителей, а также детей, находящихся под опекой (попечительством), не имеющих закрепленного жилого помещения	802	10	03	505 36 00		9295,1	9204,8	99,0
Социальные выплаты	802	10	03	505 36 00	005	9295,1	9204,8	99,0
Субсидии на приобретение жилой площади в соответствии с законами Брянской области от 12 октября 2005 года № 74-З «Об оплате труда и иных гарантиях лиц, замещающих государственные должности Брянской области» и от 16 июня 2005 года № 46-З «О государственной гражданской службе Брянской области»	802	10	03	505 79 00		2611,3	2611,2	100,0
Социальные выплаты	802	10	03	505 79 00	005	2611,3	2611,2	100,0
Другие вопросы в области социальной политики	**802**	**10**	**06**			**15169,5**	**15045,3**	**99,2**
Резервные фонды исполнительных органов государственной власти субъектов Российской Федерации	802	10	06	070 04 00		8870,9	8870,9	100,0
Прочие расходы	802	10	06	070 04 00	013	8870,9	8870,9	100,0
Социальная помощь	802	10	06	505 00 00		1114,6	1054,5	94,6
Реализация постановления Брянской областной Думы от 29 мая 2003 года № 3-954 «О почетном знаке Брянской области «Материнская слава»	802	10	06	505 80 00		1114,6	1054,5	94,6
Единовременная премия к почетному знаку «Материнская слава»	802	10	06	505 80 01		1000,0	940,0	94,0
Социальные выплаты	802	10	06	505 80 01	005	1000,0	940,0	94,0
Мероприятия по изготовлению и вручению почетного знака «Материнская слава»	802	10	06	505 80 02		114,6	114,5	99,9
Мероприятия в области социальной политики	802	10	06	505 80 02	068	114,6	114,5	99,9
Региональные целевые программы	802	10	06	522 00 00		5184,0	5119,9	98,8
Областная целевая программа «Дети Брянщины» (2007—2010 годы)	802	10	06	522 24 00		248,0	245,2	98,9
Подпрограмма «Дети и семья», направление «Профилактика безнадзорности и правонарушений несовершеннолетних» (2007—2010 годы)	802	10	06	522 24 01		248,0	245,2	98,9
Профилактика безнадзорности и правонарушений несовершеннолетних	802	10	06	522 24 01	060	248,0	245,2	98,9

1	2	3	4	5	6	7	8	9
Областная целевая программа «Демографическое развитие Брянской области» (2008 – 2010 годы)	802	10	06	522 35 00		4936,0	4874,7	98,8
Мероприятия в области социальной политики	802	10	06	522 35 00	068	4936,0	4874,7	98,8
МЕЖБЮДЖЕТНЫЕ ТРАНСФЕРТЫ	**802**	**11**				**1767514,1**	**1759565,2**	**99,6**
Субсидии бюджетам субъектов Российской Федерации и муниципальных образований (межбюджетные субсидии)	**802**	**11**	**02**			**163665,2**	**160515,5**	**98,1**
Дорожное хозяйство	802	11	02	315 00 00		35740,0	35740,0	100,0
Поддержка дорожного хозяйства	802	11	02	315 02 00		35740,0	35740,0	100,0
Строительство и модернизация автомобильных дорог общего пользования, в том числе дорог в поселениях (за исключением автомобильных дорог федерального значения)	802	11	02	315 02 01		35740,0	35740,0	100,0
Фонд софинансирования	802	11	02	315 02 01	010	35740,0	35740,0	100,0
Межбюджетные трансферты	802	11	02	521 00 00		98510,9	95961,7	97,4
Субсидии бюджетам муниципальных образований для софинансирования расходных обязательств, возникающих при выполнении полномочий органов местного самоуправления по вопросам местного значения	802	11	02	521 01 00		98510,9	95961,7	97,4
Субсидии бюджетам муниципальных образований на ремонт автомобильных дорог и благоустройство территорий объектов социальной инфраструктуры	802	11	02	521 01 09		98510,9	95961,7	97,4
Фонд софинансирования	802	11	02	521 01 09	010	98510,9	95961,7	97,4
Региональные целевые программы	802	11	02	522 00 00		28814,3	28813,8	100,0
Областная целевая программа «Модернизация транспортной системы Брянской области (2004 – 2010 годы)»	802	11	02	522 04 00		28814,3	28813,8	100,0
Подпрограмма «Автомобильные дороги» (2004 – 2010 годы)	802	11	02	522 04 02		28814,3	28813,8	100,0
Фонд софинансирования	802	11	02	522 04 02	010	28814,3	28813,8	100,0
Развитие социальной и инженерной инфраструктуры субъектов Российской Федерации и муниципальных образований	802	11	02	523 00 00		600,0	0,0	0,0
Развитие социальной и инженерной инфраструктуры	802	11	02	523 01 00		600,0	0,0	0,0
Субсидии бюджетам муниципальных образований на развитие социальной и инженерной инфраструктуры за счет средств бюджета субъекта Российской Федерации	802	11	02	523 01 02		600,0	0,0	0,0
Софинансирование объектов капитального строительства государственной собственности субъектов Российской Федерации (объектов капитального строительства собственности муниципальных образований)	802	11	02	523 01 02	020	600,0		
Субвенции бюджетам субъектов Российской Федерации и муниципальных образований	**802**	**11**	**03**			**261485,9**	**256686,7**	**98,2**
Социальная помощь	802	11	03	505 00 00		9744,4	5429,0	55,7
Федеральный закон от 19 мая 1995 года № 81-ФЗ «О государственных пособиях гражданам, имеющим детей»	802	11	03	505 05 00		9744,4	5429,0	55,7
Выплата единовременного пособия при всех формах устройства детей, лишенных родительского попечения, в семью	802	11	03	505 05 02		9744,4	5429,0	55,7
Фонд компенсаций	802	11	03	505 05 02	009	9744,4	5429,0	55,7
Иные безвозмездные и безвозвратные перечисления	802	11	03	520 00 00		223835,0	223683,6	99,9
Содержание ребенка в семье опекуна и приемной семье, а также оплата труда приемного родителя	802	11	03	520 13 00		223835,0	223683,6	99,9
Субвенции бюджетам муниципальных районов и городских округов по социальной поддержке и социальному обслуживанию детей-сирот и детей, оставшихся без попечения родителей, находящихся на воспитании в приемных семьях	802	11	03	520 13 01		52447,0	52381,0	99,9
Фонд компенсаций	802	11	03	520 13 01	009	52447,0	52381,0	99,9
Субвенции бюджетам муниципальных районов и городских округов на содержание ребенка в семье опекуна (попечителя)	802	11	03	520 13 02		171388,0	171302,6	100,0
Фонд компенсаций	802	11	03	520 13 02	009	171388,0	171302,6	100,0
Межбюджетные трансферты	802	11	03	521 00 00		27906,5	27574,1	98,8

1	2	3	4	5	6	7	8	9
Субвенции бюджетам муниципальных образований для финансового обеспечения расходных обязательств муниципальных образований, возникающих при выполнении государственных полномочий Российской Федерации, субъектов Российской Федерации, переданных для осуществления органам местного самоуправления в установленном порядке	802	11	03	521 02 00		27906,5	27574,1	98,8
Субвенции муниципальным районам и городским округам на профилактику безнадзорности и правонарушений несовершеннолетних	802	11	03	521 02 03		6326,9	6326,0	100,0
Фонд компенсаций	802	11	03	521 02 03	009	6326,9	6326,0	100,0
Субвенции муниципальным районам и городским округам на финансовое обеспечение государственных полномочий Брянской области по созданию административных комиссий и определению порядка их деятельности	802	11	03	521 02 04		4225,6	4220,1	99,9
Фонд компенсаций	802	11	03	521 02 04	009	4225,6	4220,1	99,9
Субвенции бюджетам муниципальных районов и городских округов для осуществления отдельных государственных полномочий Брянской области по организации и осуществлению деятельности по опеке и попечительству в отношении несовершеннолетних	802	11	03	521 02 20		17354,0	17028,0	98,1
Фонд компенсаций	802	11	03	521 02 20	009	17354,0	17028,0	98,1
Межбюджетные трансферты бюджетам государственных внебюджетных фондов	**802**	**11**	**05**			**1342363,0**	**1342363,0**	**100,0**
Территориальная программа обязательного медицинского страхования	802	11	05	771 00 00		1342363,0	1342363,0	100,0
Обязательное медицинское страхование неработающего населения	802	11	05	771 01 00		1342363,0	1342363,0	100,0
Страховые взносы по обязательному медицинскому страхованию неработающего населения	802	11	05	771 01 00	795	1342363,0	1342363,0	100,0
УПРАВЛЕНИЕ ТРУДА БРЯНСКОЙ ОБЛАСТИ	**803**					**5192,8**	**5190,2**	**99,9**
НАЦИОНАЛЬНАЯ ЭКОНОМИКА	**803**	**04**				**5192,8**	**5190,2**	**99,9**
Другие вопросы в области национальной экономики	**803**	**04**	**12**			**5192,8**	**5190,2**	**99,9**
Руководство и управление в сфере установленных функций органов государственной власти субъектов Российской Федерации и органов местного самоуправления	803	04	12	002 00 00		5192,8	5190,2	99,9
Центральный аппарат	803	04	12	002 04 00		5192,8	5190,2	99,9
Выполнение функций государственными органами	803	04	12	002 04 00	012	5192,8	5190,2	99,9
ГОСУДАРСТВЕННАЯ ЖИЛИЩНАЯ ИНСПЕКЦИЯ БРЯНСКОЙ ОБЛАСТИ	**804**					**3179,8**	**3179,3**	**100,0**
ЖИЛИЩНО-КОММУНАЛЬНОЕ ХОЗЯЙСТВО	**804**	**05**				**3179,8**	**3179,3**	**100,0**
Другие вопросы в области жилищно-коммунального хозяйства	**804**	**05**	**05**			**3179,8**	**3179,3**	**100,0**
Руководство и управление в сфере установленных функций органов государственной власти субъектов Российской Федерации и органов местного самоуправления	804	05	05	002 00 00		3179,8	3179,3	100,0
Центральный аппарат	804	05	05	002 04 00		3179,8	3179,3	100,0
Выполнение функций государственными органами	804	05	05	002 04 00	012	3179,8	3179,3	100,0
УПРАВЛЕНИЕ ВЕТЕРИНАРИИ БРЯНСКОЙ ОБЛАСТИ	**805**					**224124,2**	**223015,0**	**99,5**
НАЦИОНАЛЬНАЯ ЭКОНОМИКА	**805**	**04**				**224124,2**	**223015,0**	**99,5**
Сельское хозяйство и рыболовство	**805**	**04**	**05**			**224124,2**	**223015,0**	**99,5**
Руководство и управление в сфере установленных функций органов государственной власти субъектов Российской Федерации и органов местного самоуправления	805	04	05	002 00 00		13306,2	13301,0	100,0
Центральный аппарат	805	04	05	002 04 00		13306,2	13301,0	100,0
Выполнение функций государственными органами	805	04	05	002 04 00	012	13306,2	13301,0	100,0
Резервные фонды исполнительных органов государственной власти субъектов Российской Федерации	805	04	05	070 04 00		297,2	297,2	100,0
Прочие расходы	805	04	05	070 04 00	013	297,2	297,2	100,0

1	2	3	4	5	6	7	8	9
Учреждения, обеспечивающие предоставление услуг в области животноводства	805	04	05	263 00 00		202195,7	201091,7	99,5
Обеспечение деятельности подведомственных учреждений	805	04	05	263 99 00		202195,7	201091,7	99,5
Выполнение функций бюджетными учреждениями	805	04	05	263 99 00	001	131593,0	131575,5	100,0
Расходы по предпринимательской и иной приносящей доход деятельности	805	04	05	263 99 00	915	70602,7	69516,2	98,5
Ведомственные целевые программы	805	04	05	822 00 00		8325,1	8325,1	100,0
Ведомственная целевая программа «Обращение с биологическими отходами на территории Брянской области на 2007—2009 годы»	805	04	05	822 01 00		2756,0	2756,0	100,0
Прочие расходы	805	04	05	822 01 00	013	2756,0	2756,0	100,0
Целевая программа ведомства «Охрана территории Брянской области от заноса и распространения заразных болезней животных из иностранных государств на 2006—2008 гг.»	805	04	05	822 17 00		5569,1	5569,1	100,0
Прочие расходы	805	04	05	822 17 00	013	5569,1	5569,1	100,0
УПРАВЛЕНИЕ АРХИТЕКТУРЫ И ГРАДОСТРОИТЕЛЬСТВА БРЯНСКОЙ ОБЛАСТИ	**806**					**33975,2**	**26001,5**	**76,5**
НАЦИОНАЛЬНАЯ ЭКОНОМИКА	**806**	**04**				**14207,0**	**13569,2**	**95,5**
Другие вопросы в области национальной экономики	**806**	**04**	**12**			**14207,0**	**13569,2**	**95,5**
Руководство и управление в сфере установленных функций органов государственной власти субъектов Российской Федерации и органов местного самоуправления	806	04	12	002 00 00		11077,0	10939,2	98,8
Центральный аппарат	806	04	12	002 04 00		11077,0	10939,2	98,8
Выполнение функций государственными органами	806	04	12	002 04 00	012	11077,0	10939,2	98,8
Ведомственные целевые программы	806	04	12	822 00 00		3130,0	2630,0	84,0
Ведомственная целевая программа «О территориальном планировании Брянской области на 2007—2008 годы»	806	04	12	822 03 00		3130,0	2630,0	84,0
Прочие расходы	806	04	12	822 03 00	013	3130,0	2630,0	84,0
МЕЖБЮДЖЕТНЫЕ ТРАНСФЕРТЫ	**806**	**11**				**19768,2**	**12432,3**	**62,9**
Субсидии бюджетам субъектов Российской Федерации и муниципальных образований (межбюджетные субсидии)	**806**	**11**	**02**			**19768,2**	**12432,3**	**62,9**
Межбюджетные трансферты	806	11	02	521 00 00		19768,2	12432,3	62,9
Субсидии бюджетам муниципальных образований для софинансирования расходных обязательств, возникающих при выполнении полномочий органов местного самоуправления по вопросам местного значения	806	11	02	521 01 00		19768,2	12432,3	62,9
Субсидии бюджетам муниципальных районов на разработку схем территориального планирования	806	11	02	521 01 01		19768,2	12432,3	62,9
Фонд софинансирования	806	11	02	521 01 01	010	19768,2	12432,3	62,9
УПРАВЛЕНИЕ ПОТРЕБИТЕЛЬСКОГО РЫНКА И ОБЩЕСТВЕННОГО ПИТАНИЯ БРЯНСКОЙ ОБЛАСТИ	**807**					**5966,1**	**5965,9**	**100,0**
ОБЩЕГОСУДАРСТВЕННЫЕ ВОПРОСЫ	**807**	**01**				**5966,1**	**5965,9**	**100,0**
Другие общегосударственные вопросы	**807**	**01**	**14**			**5966,1**	**5965,9**	**100,0**
Руководство и управление в сфере установленных функций органов государственной власти субъектов Российской Федерации и органов местного самоуправления	807	01	14	002 00 00		5966,1	5965,9	100,0
Центральный аппарат	807	01	14	002 04 00		5966,1	5965,9	100,0
Выполнение функций государственными органами	807	01	14	002 04 00	012	5846,1	5846,0	100,0
Расходы по предпринимательской и иной приносящей доход деятельности	807	01	14	002 04 00	915	120,0	119,9	99,9
КОМИТЕТ ПРИРОДОПОЛЬЗОВАНИЯ И ОХРАНЫ ОКРУЖАЮЩЕЙ СРЕДЫ, ЛИЦЕНЗИРОВАНИЯ ОТДЕЛЬНЫХ ВИДОВ ДЕЯТЕЛЬНОСТИ БРЯНСКОЙ ОБЛАСТИ	**808**					**100747,1**	**96049,7**	**95,3**
НАЦИОНАЛЬНАЯ ЭКОНОМИКА	**808**	**04**				**26491,6**	**24983,2**	**94,3**
Воспроизводство минерально-сырьевой базы	**808**	**04**	**04**			**1179,0**	**1179,0**	**100,0**
Ведомственные целевые программы	808	04	04	822 00 00		1179,0	1 179,0	100,0

1	2	3	4	5	6	7	8	9
Целевая программа ведомства «Изучение недр и воспроизводство минерально-сырьевой базы на 2006—2008 годы по Брянской области»	808	04	04	822 18 00		1179,0	1179,0	100,0
Прочие расходы	808	04	04	822 18 00	013	1179,0	1179,0	100,0
Водные ресурсы	**808**	**04**	**06**			**16845,2**	**15447,4**	**91,7**
Водохозяйственные мероприятия	808	04	06	280 00 00		15620,2	14222,4	91,1
Осуществление отдельных полномочий в области водных отношений	808	04	06	280 04 00		15620,2	14222,4	91,1
Прочие расходы	808	04	06	280 04 00	013	15620,2	14222,4	91,1
Ведомственные целевые программы	808	04	06	822 00 00		1225,0	1225,0	100,0
Ведомственная целевая программа «Обеспечение безопасности гидротехнических сооружений, а также противопаводковые мероприятия и водохозяйственная деятельность на территории Брянской области в 2007—2009 годах»	808	04	06	822 02 00		1225,0	1225,0	100,0
Прочие расходы	808	04	06	822 02 00	013	1225,0	1225,0	100,0
Другие вопросы в области национальной экономики	**808**	**04**	**12**			**8467,4**	**8356,8**	**98,7**
Руководство и управление в сфере установленных функций органов государственной власти субъектов Российской Федерации и органов местного самоуправления	808	04	12	002 00 00		8467,4	8356,8	98,7
Центральный аппарат	808	04	12	002 04 00		8467,4	8356,8	98,7
Выполнение функций государственными органами	808	04	12	002 04 00	012	8467,4	8356,8	98,7
ОХРАНА ОКРУЖАЮЩЕЙ СРЕДЫ	**808**	**06**				**6729,0**	**6728,9**	**100,0**
Сбор, удаление отходов и очистка сточных вод	**808**	**06**	**02**			**5000,0**	**4999,9**	**100,0**
Региональные целевые программы	808	06	02	522 00 00		5000,0	4999,9	100,0
Областная целевая программа «Совершенствование системы обращения с отходами производства и потребления на территории Брянской области» (2008—2010 годы)	808	06	02	522 49 00		5000,0	4999,9	100,0
Прочие расходы	808	06	02	522 49 00	013	5000,0	4999,9	100,0
Другие вопросы в области охраны окружающей среды	**808**	**06**	**05**			**1729,0**	**1729,0**	**100,0**
Региональные целевые программы	808	06	05	522 00 00		1729,0	1729,0	100,0
Областная целевая программа «Охрана окружающей природной среды Брянской области (2006—2010 годы)»	808	06	05	522 06 00		1729,0	1729,0	100,0
Прочие расходы	808	06	05	522 06 00	013	1729,0	1729,0	100,0
МЕЖБЮДЖЕТНЫЕ ТРАНСФЕРТЫ	**808**	**11**				**67526,5**	**64337,6**	**95,3**
Субсидии бюджетам субъектов Российской Федерации и муниципальных образований (межбюджетные субсидии)	**808**	**11**	**02**			**67526,5**	**64337,6**	**95,3**
Водохозяйственные мероприятия	808	11	02	280 00 00		14000,0	14000,0	100,0
Осуществление капитального ремонта гидротехнических сооружений, находящихся в собственности субъектов Российской Федерации, муниципальной собственности, и бесхозяйных гидротехнических сооружений	808	11	02	280 03 00		14000,0	14000,0	100,0
Фонд софинансирования	808	11	02	280 03 00	010	14000,0	14000,0	100,0
Региональные целевые программы	808	11	02	522 00 00		34629,4	31440,5	90,8
Областная целевая программа «Охрана окружающей природной среды Брянской области (2006—2010 годы)»	808	11	02	522 06 00		34629,4	31440,5	90,8
Софинансирование объектов капитального строительства государственной собственности субъектов Российской Федерации (объектов капитального строительства собственности муниципальных образований)	808	11	02	522 06 00	020	34629,4	31440,5	90,8
Ведомственные целевые программы	808	11	02	822 00 00		18897,1	18897,1	100,0
Ведомственная целевая программа «Обеспечение безопасности гидротехнических сооружений, а также противопаводковые мероприятия и водохозяйственная деятельность на территории Брянской области в 2007—2009 годах»	808	11	02	822 02 00		18897,1	18897,1	100,0
Фонд софинансирования	808	11	02	822 02 00	010	2600,0	2600,0	100,0
Софинансирование объектов капитального строительства государственной собственности субъектов Российской Федерации (объектов капитального строительства собственности муниципальных образований)	808	11	02	822 02 00	020	16297,1	16297,1	100,0

1	2	3	4	5	6	7	8	9
УПРАВЛЕНИЕ ЗАПИСИ АКТОВ ГРАЖДАНСКОГО СОСТОЯНИЯ БРЯНСКОЙ ОБЛАСТИ	**809**					**38778,2**	**38711,7**	**99,8**
ОБЩЕГОСУДАРСТВЕННЫЕ ВОПРОСЫ	**809**	**01**				**38778,2**	**38711,7**	**99,8**
Другие общегосударственные вопросы	**809**	**01**	**14**			**38778,2**	**38711,7**	**99,8**
Руководство и управление в сфере установленных функций	809	01	14	001 00 00		38778,2	38711,7	99,8
Государственная регистрация актов гражданского состояния	809	01	14	001 38 00		38778,2	38711,7	99,8
Выполнение функций государственными органами	809	01	14	001 38 00	012	38778,2	38711,7	99,8
ГОСУДАРСТВЕННАЯ ИНСПЕКЦИЯ ПО НАДЗОРУ ЗА ТЕХНИЧЕСКИМ СОСТОЯНИЕМ САМОХОДНЫХ МАШИН И ДРУГИХ ВИДОВ ТЕХНИКИ БРЯНСКОЙ ОБЛАСТИ	**810**					**12449,3**	**12448,1**	**100,0**
НАЦИОНАЛЬНАЯ ЭКОНОМИКА	**810**	**04**				**12449,3**	**12448,1**	**100,0**
Другие вопросы в области национальной экономики	**810**	**04**	**12**			**12449,3**	**12448,1**	**100,0**
Руководство и управление в сфере установленных функций органов государственной власти субъектов Российской Федерации и органов местного самоуправления	810	04	12	002 00 00		12449,3	12448,1	100,0
Центральный аппарат	810	04	12	002 04 00		12449,3	12448,1	100,0
Выполнение функций государственными органами	810	04	12	002 04 00	012	12449,3	12448,1	100,0
КОМИТЕТ ПО ДЕЛАМ ПЕЧАТИ, ТЕЛЕРАДИОВЕЩАНИЯ И СРЕДСТВ МАССОВЫХ КОММУНИКАЦИЙ БРЯНСКОЙ ОБЛАСТИ	**811**					**48933,7**	**48647,5**	**99,4**
КУЛЬТУРА, КИНЕМАТОГРАФИЯ, СРЕДСТВА МАССОВОЙ ИНФОРМАЦИИ	**811**	**08**				**48933,7**	**48647,5**	**99,4**
Телевидение и радиовещание	**811**	**08**	**03**			**6000,0**	**5949,3**	**99,2**
Ведомственные целевые программы	811	08	03	822 00 00		6000,0	5949,3	99,2
Ведомственная целевая программа «Развитие телерадиовещания и телекоммуникаций в Брянской области» (2008 – 2009 годы)	811	08	03	822 30 00		6000,0	5949,3	99,2
Бюджетные инвестиции	811	08	03	822 30 00	003	5300,0	5300,0	100,0
Мероприятия по поддержке и развитию культуры, искусства, кинематографии, средств массовой информации и архивного дела	811	08	03	822 30 00	023	700,0	649,3	92,8
Периодическая печать и издательства	**811**	**08**	**04**			**35539,7**	**35376,5**	**99,5**
Резервные фонды исполнительных органов государственной власти субъектов Российской Федерации	811	08	04	070 04 00		118,5	118,5	100,0
Прочие расходы	811	08	04	070 04 00	013	118,5	118,5	100,0
Периодические издания, учрежденные органами законодательной и исполнительной власти	811	08	04	457 00 00		35421,2	35258,0	99,5
Обеспечение деятельности подведомственных учреждений	811	08	04	457 99 00		35421,2	35258,0	99,5
Выполнение функций бюджетными учреждениями	811	08	04	457 99 00	001	35421,2	35258,0	99,5
Другие вопросы в области культуры, кинематографии, средств массовой информации	**811**	**08**	**06**			**7394,0**	**7321,7**	**99,0**
Руководство и управление в сфере установленных функций органов государственной власти субъектов Российской Федерации и органов местного самоуправления	811	08	06	002 00 00		6392,0	6340,0	99,2
Центральный аппарат	811	08	06	002 04 00		6392,0	6340,0	99,2
Выполнение функций государственными органами	811	08	06	002 04 00	012	6392,0	6340,0	99,2
Региональные целевые программы	811	08	06	522 00 00		5,0	5,0	100,0
Областная целевая программа «Комплексные меры противодействия злоупотреблению наркотиками и их незаконному обороту (2007 – 2009 годы)»	811	08	06	522 03 00		5,0	5,0	100,0
Мероприятия по поддержке и развитию культуры, искусства, кинематографии, средств массовой информации и архивного дела	811	08	06	522 03 00	023	5,0	5,0	100,0
Государственное учреждение «Десна»	811	08	06	831 00 00		997,0	976,7	98,0
Выполнение функций бюджетными учреждениями	811	08	06	831 00 00	001	997,0	976,7	98,0
ДЕПАРТАМЕНТ ТОПЛИВНО-ЭНЕРГЕТИЧЕСКОГО КОМПЛЕКСА И ЖИЛИЩНО-КОММУНАЛЬНОГО ХОЗЯЙСТВА БРЯНСКОЙ ОБЛАСТИ	**812**					**280044,5**	**267678,9**	**95,6**
ЖИЛИЩНО-КОММУНАЛЬНОЕ ХОЗЯЙСТВО	**812**	**05**				**8976,2**	**8928,5**	**99,5**

1	2	3	4	5	6	7	8	9
Другие вопросы в области жилищно-коммунального хозяйства	**812**	**05**	**05**			**8976,2**	**8928,5**	**99,5**
Руководство и управление в сфере установленных функций органов государственной власти субъектов Российской Федерации и органов местного самоуправления	812	05	05	002 00 00		8976,2	8928,5	99,5
Центральный аппарат	812	05	05	002 04 00		8976,2	8928,5	99,5
Выполнение функций государственными органами	812	05	05	002 04 00	012	8976,2	8928,5	99,5
ЗДРАВООХРАНЕНИЕ, ФИЗИЧЕСКАЯ КУЛЬТУРА И СПОРТ	**812**	**09**				**4000,0**	**4000,0**	**100,0**
Другие вопросы в области здравоохранения, физической культуры и спорта	**812**	**09**	**10**			**4000,0**	**4000,0**	**100,0**
Ведомственные целевые программы	812	09	10	822 00 00		4000,0	4000,0	100,0
Целевая программа ведомства «Обеспечение резервным электроснабжением учреждений здравоохранения Брянской области» (2007—2009 гг.)	812	09	10	822 14 00		4000,0	4000,0	100,0
Бюджетные инвестиции	812	09	10	822 14 00	003	4000,0	4000,0	100,0
МЕЖБЮДЖЕТНЫЕ ТРАНСФЕРТЫ	**812**	**11**				**267068,3**	**254750,4**	**95,4**
Субсидии бюджетам субъектов Российской Федерации и муниципальных образований (межбюджетные субсидии)	**812**	**11**	**02**			**263155,4**	**250912,8**	**95,3**
Обеспечение мероприятий по капитальному ремонту многоквартирных домов и переселению граждан из аварийного жилищного фонда	812	11	02	098 00 00		204270,3	204270,3	100,0
Обеспечение мероприятий по капитальному ремонту многоквартирных домов и переселению граждан из аварийного жилищного фонда за счет средств, поступивших от государственной корпорации Фонд содействия реформированию жилищно-коммунального хозяйства	812	11	02	098 01 00		168268,5	168268,5	100,0
Обеспечение мероприятий по капитальному ремонту многоквартирных домов за счет средств, поступивших от государственной корпорации Фонд содействия реформированию жилищно-коммунального хозяйства	812	11	02	098 01 01		126190,9	126190,9	100,0
Фонд софинансирования	812	11	02	098 01 01	010	126190,9	126190,9	100,0
Обеспечение мероприятий по переселению граждан из аварийного жилищного фонда за счет средств, поступивших от государственной корпорации Фонд содействия реформированию жилищно-коммунального хозяйства	812	11	02	098 01 02		42077,6	42077,6	100,0
Фонд софинансирования	812	11	02	098 01 02	010	42077,6	42077,6	100,0
Обеспечение мероприятий по капитальному ремонту многоквартирных домов и переселению граждан из аварийного жилищного фонда за счет средств бюджетов	812	11	02	098 02 00		36001,8	36001,8	100,0
Обеспечение мероприятий по капитальному ремонту многоквартирных домов за счет средств бюджетов	812	11	02	098 02 01		27458,0	27458,0	100,0
Фонд софинансирования	812	11	02	098 02 01	010	27458,0	27458,0	100,0
Обеспечение мероприятий по переселению граждан из аварийного жилищного фонда за счет средств бюджетов	812	11	02	098 02 02		8543,8	8543,8	100,0
Фонд софинансирования	812	11	02	098 02 02	010	8543,8	8543,8	100,0
Межбюджетные трансферты	812	11	02	521 00 00		7587,1	7100,2	93,6
Субсидии бюджетам муниципальных образований для софинансирования расходных обязательств, возникающих при выполнении полномочий органов местного самоуправления по вопросам местного значения	812	11	02	521 01 00		7587,1	7100,2	93,6
Субсидии бюджетам городских округов на создание аварийного запаса материально-технических ресурсов в жилищно-коммунальном хозяйстве	812	11	02	521 01 02		7587,1	7100,2	93,6
Фонд софинансирования	812	11	02	521 01 02	010	7587,1	7100,2	93,6
Региональные целевые программы	812	11	02	522 00 00		48176,0	38550,4	80,0
Областная целевая программа энергосбережения Брянской области (2005—2010 годы)	812	11	02	522 02 00		4020,0	883,0	22,0
Фонд софинансирования	812	11	02	522 02 00	010	4020,0	883,0	22,0
Областная целевая программа «Жилище» (2007—2010 годы)	812	11	02	522 27 00		44156,0	37667,4	85,3

1	2	3	4	5	6	7	8	9
Подпрограмма «Модернизация объектов коммунальной инфраструктуры» (2007—2010 годы)	812	11	02	522 27 02		44156,0	37667,4	85,3
Фонд софинансирования	812	11	02	522 27 02	010	44156,0	37667,4	85,3
Субсидии бюджетам муниципальных образований на реализацию инвестиционных программ (проектов), отобранных на конкурсной основе	812	11	02	821 00 00		3122,0	991,9	31,8
Фонд софинансирования	812	11	02	821 00 00	010	3122,0	991,9	31,8
Субвенции бюджетам субъектов Российской Федерации и муниципальных образований	**812**	**11**	**03**			**3912,9**	**3837,6**	**98,1**
Межбюджетные трансферты	812	11	03	521 00 00		3912,9	3837,6	98,1
Субвенции бюджетам муниципальных образований для финансового обеспечения расходных обязательств муниципальных образований, возникающих при выполнении государственных полномочий Российской Федерации, субъектов Российской Федерации, переданных для осуществления органам местного самоуправления в установленном порядке	812	11	03	521 02 00		3912,9	3837,6	98,1
Субвенции муниципальным районам на создание аварийного запаса материально-технических ресурсов в жилищно-коммунальном хозяйстве поселений	812	11	03	521 02 06		3912,9	3837,6	98,1
Фонд компенсаций	812	11	03	521 02 06	009	3912,9	3837,6	98,1
АППАРАТ УПОЛНОМОЧЕННОГО ПО ПРАВАМ ЧЕЛОВЕКА В БРЯНСКОЙ ОБЛАСТИ	**813**					**5216,0**	**5156,7**	**98,9**
ОБЩЕГОСУДАРСТВЕННЫЕ ВОПРОСЫ	**813**	**01**				**5216,0**	**5156,7**	**98,9**
Другие общегосударственные вопросы	**813**	**01**	**14**			**5216,0**	**5156,7**	**98,9**
Руководство и управление в сфере установленных функций органов государственной власти субъектов Российской Федерации и органов местного самоуправления	813	01	14	002 00 00		5216,0	5156,7	98,9
Центральный аппарат	813	01	14	002 04 00		5216,0	5156,7	98,9
Выполнение функций государственными органами	813	01	14	002 04 00	012	5216,0	5156,7	98,9
ДЕПАРТАМЕНТ ЗДРАВООХРАНЕНИЯ БРЯНСКОЙ ОБЛАСТИ	**814**					**2300085,3**	**2247849,2**	**97,7**
НАЦИОНАЛЬНАЯ ОБОРОНА	**814**	**02**				**16023,6**	**15539,0**	**97,0**
Мобилизационная подготовка экономики	**814**	**02**	**04**			**16023,6**	**15539,0**	**97,0**
Реализация государственных функций по мобилизационной подготовке экономики	814	02	04	209 00 00		16023,6	15539,0	97,0
Мероприятия по обеспечению мобилизационной готовности экономики	814	02	04	209 01 00		16023,6	15539,0	97,0
Выполнение функций бюджетными учреждениями	814	02	04	209 01 00	001	14965,2	14485,0	96,8
Выполнение функций государственными органами	814	02	04	209 01 00	012	1058,4	1054,0	99,6
ОБРАЗОВАНИЕ	**814**	**07**				**60218,3**	**59558,4**	**98,9**
Среднее профессиональное образование	**814**	**07**	**04**			**55129,6**	**54941,7**	**99,7**
Средние специальные учебные заведения	814	07	04	427 00 00		55129,6	54941,7	99,7
Обеспечение деятельности подведомственных учреждений	814	07	04	427 99 00		55129,6	54941,7	99,7
Выполнение функций бюджетными учреждениями	814	07	04	427 99 00	001	54253,6	54065,7	99,7
Расходы по предпринимательской и иной приносящей доход деятельности	814	07	04	427 99 00	915	876,0	876,0	100,0
Профессиональная подготовка, переподготовка и повышение квалификации	**814**	**07**	**05**			**5021,0**	**4550,8**	**90,6**
Учебные заведения и курсы по переподготовке кадров	814	07	05	429 00 00		5021,0	4550,8	90,6
Переподготовка и повышение квалификации кадров	814	07	05	429 78 00		5021,0	4550,8	90,6
Прочие расходы	814	07	05	429 78 00	013	5021,0	4550,8	90,6
Другие вопросы в области образования	**814**	**07**	**09**			**67,7**	**65,9**	**97,3**
Региональные целевые программы	814	07	09	522 00 00		67,7	65,9	97,3
Областная целевая программа «Обеспечение чистой питьевой водой детей образовательных учреждений Брянской области (2006—2009 годы)»	814	07	09	522 29 00		67,7	65,9	97,3
Мероприятия в сфере образования	814	07	09	522 29 00	022	67,7	65,9	97,3
ЗДРАВООХРАНЕНИЕ, ФИЗИЧЕСКАЯ КУЛЬТУРА И СПОРТ	**814**	**09**				**1688705,5**	**1662283,2**	**98,4**
Стационарная медицинская помощь	**814**	**09**	**01**			**933701,0**	**923728,4**	**98,9**

1	2	3	4	5	6	7	8	9
Больницы, клиники, госпитали, медико-санитарные части	814	09	01	470 00 00		933701,0	923728,4	98,9
Обеспечение деятельности подведомственных учреждений	814	09	01	470 99 00		933701,0	923728,4	98,9
Выполнение функций бюджетными учреждениями	814	09	01	470 99 00	001	915604,7	907223,0	99,1
Расходы по предпринимательской и иной приносящей доход деятельности	814	09	01	470 99 00	915	18096,3	16505,4	91,2
Амбулаторная помощь	**814**	**09**	**02**			**112287,6**	**111392,1**	**99,2**
Поликлиники, амбулатории, диагностические центры Обеспечение деятельности подведомственных учреждений	814 814	09 09	02 02	471 00 00 471 99 00		112287,6 112287,6	111392,1 111392,1	99,2 99,2
Выполнение функций бюджетными учреждениями	814	09	02	471 99 00	001	102364,7	102003,6	99,6
Расходы по предпринимательской и иной приносящей доход деятельности	814	09	02	471 99 00	915	9922,9	9388,5	94,6
Санаторно-оздоровительная помощь	**814**	**09**	**05**			**58198,9**	**57981,2**	**99,6**
Санатории для больных туберкулезом	814	09	05	473 00 00		23307,6	23222,3	99,6
Обеспечение деятельности подведомственных учреждений	814	09	05	473 99 00		23307,6	23222,3	99,6
Выполнение функций бюджетными учреждениями	814	09	05	473 99 00	001	23307,6	23222,3	99,6
Санатории для детей и подростков	814	09	05	474 00 00		34891,3	34758,9	99,6
Обеспечение деятельности подведомственных учреждений	814	09	05	474 99 00		34891,3	34758,9	99,6
Выполнение функций бюджетными учреждениями	814	09	05	474 99 00	001	34891,3	34758,9	99,6
Заготовка, переработка, хранение и обеспечение безопасности донорской крови и её компонентов	**814**	**09**	**06**			**46783,7**	**46765,5**	**100,0**
Центры, станции и отделения переливания крови	814	09	06	472 00 00		46783,7	46765,5	100,0
Обеспечение деятельности подведомственных учреждений	814	09	06	472 99 00		46783,7	46765,5	100,0
Выполнение функций бюджетными учреждениями	814	09	06	472 99 00	001	46479,7	46479,6	100,0
Расходы по предпринимательской и иной приносящей доход деятельности	814	09	06	472 99 00	915	304,0	285,9	94,0
Другие вопросы в области здравоохранения, физической культуры и спорта	**814**	**09**	**10**			**537734,3**	**522416,0**	**97,2**
Руководство и управление в сфере установленных функций	814	09	10	001 00 00		1997,5	1997,5	100,0
Осуществление передаваемых полномочий Российской Федерации в области охраны здоровья граждан	814	09	10	001 49 00		1997,5	1997,5	100,0
Выполнение функций государственными органами	814	09	10	001 49 00	012	1997,5	1997,5	100,0
Руководство и управление в сфере установленных функций органов государственной власти субъектов Российской Федерации и органов местного самоуправления	814	09	10	002 00 00		23349,0	23339,3	100,0
Центральный аппарат	814	09	10	002 04 00		23349,0	23339,3	100,0
Выполнение функций государственными органами	814	09	10	002 04 00	012	23321,8	23312,1	100,0
Расходы по предпринимательской и иной приносящей доход деятельности	814	09	10	002 04 00	915	27,2	27,2	100,0
Резервные фонды исполнительных органов государственной власти субъектов Российской Федерации	814	09	10	070 04 00		5398,3	4939,8	91,5
Прочие расходы	814	09	10	070 04 00	013	5398,3	4939,8	91,5
Учреждения, обеспечивающие предоставление услуг в сфере здравоохранения	814	09	10	469 00 00		82316,9	81737,0	99,3
Обеспечение деятельности подведомственных учреждений	814	09	10	469 99 00		82316,9	81737,0	99,3
Выполнение функций бюджетными учреждениями	814	09	10	469 99 00	001	79139,9	78780,1	99,5
Расходы по предпринимательской и иной приносящей доход деятельности	814	09	10	469 99 00	915	3177,0	2956,9	93,1
Реализация государственных функций в области здравоохранения, спорта и туризма	814	09	10	485 00 00		150874,7	146382,2	97,0
Совершенствование организации медицинской помощи пострадавшим при дорожно-транспортных происшествиях	814	09	10	485 08 00		141440,0	141440,0	100,0
Софинансирование расходов на совершенствование организации медицинской помощи пострадавшим при дорожно-транспортных происшествиях	814	09	10	485 08 01		10000,0	10000,0	100,0

1	2	3	4	5	6	7	8	9
Прочие расходы	814	09	10	485 08 01	013	10000,0	10000,0	100,0
Совершенствование организации медицинской помощи пострадавшим при дорожно-транспортных происшествиях за счет средств федерального бюджета	814	09	10	485 08 02		131440,0	131440,0	100,0
Прочие расходы	814	09	10	485 08 02	013	131440,0	131440,0	100,0
Осуществление организационных мероприятий по обеспечению граждан лекарственными средствами, предназначенными для лечения больных гемофилией, муковисцидозом, гипофизарным нанизмом, болезнью Гоше, миелолейкозом, рассеянным склерозом, а также после трансплантации органов и (или) тканей	814	09	10	485 14 00		9434,7	4942,2	52,4
Прочие расходы	814	09	10	485 14 00	013	9434,7	4942,2	52,4
Дома ребенка	814	09	10	486 00 00		30268,6	30143,1	99,6
Обеспечение деятельности подведомственных учреждений	814	09	10	486 99 00		30268,6	30143,1	99,6
Выполнение функций бюджетными учреждениями	814	09	10	486 99 00	001	30268,6	30143,1	99,6
Региональные целевые программы	814	09	10	522 00 00		166176,6	160882,5	96,8
Областная целевая программа «Комплексные меры противодействия злоупотреблению наркотиками и их незаконному обороту (2007—2009 годы)»	814	09	10	522 03 00		2310,0	2310,0	100,0
Мероприятия в области здравоохранения, спорта и физической культуры, туризма	814	09	10	522 03 00	079	2310,0	2310,0	100,0
Областная целевая программа «Предупреждение и борьба с заболеваниями социального характера» (2006—2008 годы)	814	09	10	522 08 00		92741,0	92738,1	100,0
Подпрограмма «Неотложные меры борьбы с туберкулезом в Брянской области» (2006—2008 годы)	814	09	10	522 08 01		4245,0	4245,0	100,0
Мероприятия в области здравоохранения, спорта и физической культуры, туризма	814	09	10	522 08 01	079	4245,0	4245,0	100,0
Подпрограмма «О мерах по развитию онкологической помощи населению Брянской области» (2006—2008 годы)	814	09	10	522 08 02		5000,0	5000,0	100,0
Мероприятия в области здравоохранения, спорта и физической культуры, туризма	814	09	10	522 08 02	079	5000,0	5000,0	100,0
Подпрограмма «Сахарный диабет» (2006—2008 годы)	814	09	10	522 08 03		44402,0	44401,5	100,0
Мероприятия в области здравоохранения, спорта и физической культуры, туризма	814	09	10	522 08 03	079	44402,0	44401,5	100,0
Подпрограмма «Неотложные меры по предупреждению распространения в Брянской области заболевания, вызываемого вирусом иммунодефицита человека (АнтиВИЧ-СПИД)» (2006—2008 годы)	814	09	10	522 08 04		4200,0	4200,0	100,0
Мероприятия в области здравоохранения, спорта и физической культуры, туризма	814	09	10	522 08 04	079	4200,0	4200,0	100,0
Подпрограмма «Вакцинопрофилактика» (2006—2008 годы)	814	09	10	522 08 05		8000,0	7999,1	100,0
Мероприятия в области здравоохранения, спорта и физической культуры, туризма	814	09	10	522 08 05	079	8000,0	7999,1	100,0
Подпрограмма «Лекарственное обеспечение населения Брянской области» (2006—2008 годы)	814	09	10	522 08 06		26894,0	26892,5	100,0
Мероприятия в области здравоохранения, спорта и физической культуры, туризма	814	09	10	522 08 06	079	26894,0	26892,5	100,0
Областная целевая программа «Минимизация медицинских последствий экологического неблагополучия в Брянской области» (2005—2009 годы)	814	09	10	522 09 00		19733,6	19728,9	100,0
Подпрограмма «Оказание специализированной медицинской помощи населению Брянской области, пострадавшему в результате катастрофы на Чернобыльской АЭС» (2005—2009 годы)	814	09	10	522 09 01		5364,0	5364,0	100,0
Мероприятия в области здравоохранения, спорта и физической культуры, туризма	814	09	10	522 09 01	079	5364,0	5364,0	100,0
Подпрограмма «Предупреждение и лечение заболеваний щитовидной железы на территории Брянской области» (2005—2009 годы)	814	09	10	522 09 02		8852,0	8847,3	99,9
Мероприятия в области здравоохранения, спорта и физической культуры, туризма	814	09	10	522 09 02	079	8852,0	8847,3	99,9

1	2	3	4	5	6	7	8	9
Подпрограмма «Профилактика остеопороза среди населения Брянской области» (2005—2009 годы)	814	09	10	522 09 03		1939,0	1939,0	100,0
Мероприятия в области здравоохранения, спорта и физической культуры, туризма	814	09	10	522 09 03	079	1939,0	1939,0	100,0
Подпрограмма «Ранняя диагностика, профилактика и лечение заболеваний молочной железы у женщин Брянской области» (2006—2009 годы)	814	09	10	522 09 04		3578,6	3578,6	100,0
Мероприятия в области здравоохранения, спорта и физической культуры, туризма	814	09	10	522 09 04	079	3578,6	3578,6	100,0
Областная целевая программа «Дети Брянщины» (2007—2010 годы)	814	09	10	522 24 00		20641,0	18225,9	88,3
Подпрограмма «Здоровое поколение» (2007—2010 годы)	814	09	10	522 24 05		20641,0	18225,9	88,3
Мероприятия в области здравоохранения, спорта и физической культуры, туризма	814	09	10	522 24 05	079	20641,0	18225,9	88,3
Областная целевая программа «Совершенствование системы профилактики правонарушений и усиление борьбы с преступностью (2007—2009 годы)»	814	09	10	522 26 00		250,0	250,0	100,0
Мероприятия в области здравоохранения, спорта и физической культуры, туризма	814	09	10	522 26 00	079	250,0	250,0	100,0
Областная целевая программа «Повышение безопасности дорожного движения в Брянской области» (2007—2012 годы)	814	09	10	522 32 00		1505,0	1505,0	100,0
Мероприятия в области здравоохранения, спорта и физической культуры, туризма	814	09	10	522 32 00	079	1505,0	1505,0	100,0
Областная целевая программа «Демографическое развитие Брянской области» (2008—2010 годы)	814	09	10	522 35 00		28996,0	26124,6	90,1
Мероприятия в области здравоохранения, спорта и физической культуры, туризма	814	09	10	522 35 00	079	28996,0	26124,6	90,1
Ведомственные целевые программы	814	09	10	822 00 00		77352,7	72994,6	94,4
Ведомственная целевая программа «Развитие здравоохранения Брянской области» (2008—2010 годы)	814	09	10	822 47 00		77352,7	72994,6	94,4
Мероприятия в области здравоохранения, спорта и физической культуры, туризма	814	09	10	822 47 00	079	77352,7	72994,6	94,4
СОЦИАЛЬНАЯ ПОЛИТИКА	**814**	**10**				**363519,1**	**340380,5**	**93,6**
Социальное обеспечение населения	**814**	**10**	**03**			**362949,1**	**339810,6**	**93,6**
Социальная помощь	814	10	03	505 00 00		274407,0	266810,6	97,2
Федеральный закон от 17 июля 1999 года № 178-ФЗ «О государственной социальной помощи»	814	10	03	505 03 00		274407,0	266810,6	97,2
Оказание отдельным категориям граждан государственной социальной помощи по обеспечению лекарственными средствами	814	10	03	505 03 02		274407,0	266810,6	97,2
Социальные выплаты	814	10	03	505 03 02	005	274407,0	266810,6	97,2
Иные безвозмездные и безвозвратные перечисления	814	10	03	520 00 00		88542,1	73000,0	82,4
Отдельные полномочия в области лекарственного обеспечения	814	10	03	520 20 00		88542,1	73000,0	82,4
Социальные выплаты	814	10	03	520 20 00	005	88542,1	73000,0	82,4
Другие вопросы в области социальной политики	**814**	**10**	**06**			**570,0**	**569,9**	**100,0**
Региональные целевые программы	814	10	06	522 00 00		570,0	569,9	100,0
Областная целевая программа «Дети Брянщины» (2007—2010 годы)	814	10	06	522 24 00		570,0	569,9	100,0
Подпрограмма «Дети и семья», направление «Семья с детьми-инвалидами» (2007—2010 годы)	814	10	06	522 24 02		570,0	569,9	100,0
Мероприятия в области социальной политики	814	10	06	522 24 02	068	570,0	569,9	100,0
МЕЖБЮДЖЕТНЫЕ ТРАНСФЕРТЫ	**814**	**11**				**171618,8**	**170088,1**	**99,1**
Субсидии бюджетам субъектов Российской Федерации и муниципальных образований (межбюджетные субсидии)	**814**	**11**	**02**			**91042,2**	**89549,2**	**98,4**
Межбюджетные трансферты	814	11	02	521 00 00		39265,4	38038,7	96,9
Субсидии бюджетам муниципальных образований для софинансирования расходных обязательств, возникающих при выполнении полномочий органов местного самоуправления по вопросам местного значения	814	11	02	521 01 00		39265,4	38038,7	96,9
Субсидии бюджетам муниципальных районов и городских округов на доплату к заработной плате медицинским работникам	814	11	02	521 01 08		39265,4	38038,7	96,9

1	2	3	4	5	6	7	8	9
Фонд софинансирования	814	11	02	521 01 08	010	39265,4	38038,7	96,9
Региональные целевые программы	814	11	02	522 00 00		2809,0	2809,0	100,0
Областная целевая программа «Минимизация медицинских последствий экологического неблагополучия в Брянской области» (2005 – 2009 годы)	814	11	02	522 09 00		2809,0	2809,0	100,0
Подпрограмма «Оказание специализированной медицинской помощи населению Брянской области, пострадавшему в результате катастрофы на Чернобыльской АЭС» (2005-2009 годы)	814	11	02	522 09 01		2809,0	2809,0	100,0
Фонд софинансирования	814	11	02	522 09 01	010	2809,0	2809,0	100,0
Ведомственные целевые программы	814	11	02	822 00 00		48967,8	48701,5	99,5
Ведомственная целевая программа «Развитие здравоохранения Брянской области» (2008 – 2010 годы)	814	11	02	822 47 00		48967,8	48701,5	99,5
Фонд софинансирования	814	11	02	822 47 00	010	48967,8	48701,5	99,5
Субвенции бюджетам субъектов Российской Федерации и муниципальных образований	**814**	**11**	**03**			**80576,6**	**80538,9**	**100,0**
Иные безвозмездные и безвозвратные перечисления	814	11	03	520 00 00		72001,6	71963,9	99,9
Денежные выплаты медицинскому персоналу фельдшерско-акушерских пунктов, врачам, фельдшерам и медицинским сестрам скорой медицинской помощи	814	11	03	520 18 00		72001,6	71963,9	99,9
Фонд компенсаций	814	11	03	520 18 00	009	72001,6	71963,9	99,9
Межбюджетные трансферты	814	11	03	521 00 00		8575,0	8575,0	100,0
Субвенции бюджетам муниципальных образований для финансового обеспечения расходных обязательств муниципальных образований, возникающих при выполнении государственных полномочий Российской Федерации, субъектов Российской Федерации, переданных для осуществления органам местного самоуправления в установленном порядке	814	11	03	521 02 00		8575,0	8575,0	100,0
Субвенции бюджетам муниципальных районов и городских округов на осуществление полномочий по организации заготовки, переработки, хранения и обеспечения безопасности донорской крови и ее компонентов в муниципальных учреждениях здравоохранения	814	11	03	521 02 08		8575,0	8575,0	100,0
Фонд компенсаций	814	11	03	521 02 08	009	8575,0	8575,0	100,0
УПРАВЛЕНИЕ КУЛЬТУРЫ БРЯНСКОЙ ОБЛАСТИ	**815**					**305014,0**	**298654,7**	**97,9**
ЖИЛИЩНО-КОММУНАЛЬНОЕ ХОЗЯЙСТВО	**815**	**05**				**3000,0**	**3000,0**	**100,0**
Жилищное хозяйство	**815**	**05**	**01**			**3000,0**	**3000,0**	**100,0**
Бюджетные инвестиции в объекты капитального строительства, не включенные в целевые программы	815	05	01	102 00 00		3000,0	3000,0	100,0
Бюджетные инвестиции в объекты капитального строительства государственной собственности субъектов Российской Федерации (объекты капитального строительства собственности муниципальных образований)	815	05	01	102 01 00		3000,0	3000,0	100,0
Приобретение жилья для служебного пользования для ГУК «Брянская областная филармония»	815	05	01	102 01 55		3000,0	3000,0	100,0
Бюджетные инвестиции	815	05	01	102 01 55	003	3000,0	3000,0	100,0
ОБРАЗОВАНИЕ	**815**	**07**				**57296,3**	**57038,5**	**99,6**
Общее образование	**815**	**07**	**02**			**449,5**	**449,5**	**100,0**
Резервные фонды исполнительных органов государственной власти субъектов Российской Федерации	815	07	02	070 04 00		449,5	449,5	100,0
Прочие расходы	815	07	02	070 04 00	013	449,5	449,5	100,0
Среднее профессиональное образование	**815**	**07**	**04**			**55448,5**	**55341,5**	**99,8**
Средние специальные учебные заведения	815	07	04	427 00 00		55448,5	55341,5	99,8
Обеспечение деятельности подведомственных учреждений	815	07	04	427 99 00		55448,5	55341,5	99,8
Выполнение функций бюджетными учреждениями	815	07	04	427 99 00	001	55448,5	55341,5	99,8
Другие вопросы в области образования	**815**	**07**	**09**			**1398,3**	**1247,5**	**89,2**

1	2	3	4	5	6	7	8	9
Региональные целевые программы	815	07	09	522 00 00		1398,3	1247,5	89,2
Областная целевая программа «Дети Брянщины» (2007—2010 годы)	815	07	09	522 24 00		1398,3	1247,5	89,2
Подпрограмма «Одаренные дети» (2007—2010 годы)	815	07	09	522 24 04		1398,3	1247,5	89,2
Мероприятия в сфере образования	815	07	09	522 24 04	022	1398,3	1247,5	89,2
КУЛЬТУРА, КИНЕМАТОГРАФИЯ, СРЕДСТВА МАССОВОЙ ИНФОРМАЦИИ	**815**	**08**				**223734,5**	**218198,4**	**97,5**
Культура	**815**	**08**	**01**			**210244,6**	**204942,0**	**97,5**
Резервные фонды исполнительных органов государственной власти субъектов Российской Федерации	815	08	01	070 04 00		1022,2	1022,2	100,0
Прочие расходы	815	08	01	070 04 00	013	1022,2	1022,2	100,0
Дворцы и Дома культуры, другие учреждения культуры и средств массовой информации	815	08	01	440 00 00		12488,1	12038,1	96,4
Обеспечение деятельности подведомственных учреждений	815	08	01	440 99 00		12488,1	12038,1	96,4
Выполнение функций бюджетными учреждениями	815	08	01	440 99 00	001	9866,1	9416,1	95,4
Субсидии на выполнение государственных заданий на оказание государственных услуг автономными учреждениями	815	08	01	440 99 00	922	2622,0	2622,0	100,0
Музеи и постоянные выставки	815	08	01	441 00 00		38808,9	38275,8	98,6
Обеспечение деятельности подведомственных учреждений	815	08	01	441 99 00		38808,9	38275,8	98,6
Выполнение функций бюджетными учреждениями	815	08	01	441 9900	001	38808,9	38275,8	98,6
Библиотеки	815	08	01	442 00 00		23700,0	23628,6	99,7
Обеспечение деятельности подведомственных учреждений	815	08	01	442 99 00		23700,0	23628,6	99,7
Выполнение функций бюджетными учреждениями	815	08	01	442 99 00	001	23700,0	23628,6	99,7
Театры, цирки, концертные и другие организации исполнительских искусств	815	08	01	443 00 00		82666,5	82285,7	99,5
Обеспечение деятельности подведомственных учреждений	815	08	01	443 99 00		82666,5	82285,7	99,5
Выполнение функций бюджетными учреждениями	815	08	01	443 99 00	001	82666,5	82285,7	99,5
Мероприятия в сфере культуры, кинематографии, средств массовой информации	815	08	01	450 00 00		2828,0	2828,0	100,0
Комплектование книжных фондов библиотек муниципальных образований и государственных библиотек городов Москвы и Санкт-Петербурга	815	08	01	450 06 00		2828,0	2828,0	100,0
Прочие расходы	815	08	01	450 06 00	013	2828,0	2828,0	100,0
Региональные целевые программы	815	08	01	522 00 00		48730,9	44863,6	92,1
Областная целевая программа «Развитие культуры и сохранение культурного наследия Брянской области на 2006—2010 годы («Культура Брянщины»)»	815	08	01	522 11 00		48730,9	44863,6	92,1
Мероприятия по поддержке и развитию культуры, искусства, кинематографии, средств массовой информации и архивного дела	815	08	01	522 11 00	023	48730,9	44863,6	92,1
Другие вопросы в области культуры, кинематографии, средств массовой информации	**815**	**08**	**06**			**13489,9**	**13256,4**	**98,3**
Руководство и управление в сфере установленных функций органов государственной власти субъектов Российской Федерации и органов местного самоуправления	815	08	06	002 00 00		12248,9	12196,6	99,6
Центральный аппарат	815	08	06	002 04 00		12248,9	12196,6	99,6
Выполнение функций государственными органами	815	08	06	002 04 00	012	12248,9	12196,6	99,6
Региональные целевые программы	815	08	06	522 00 00		1241,0	1059,8	85,4
Областная целевая программа «Комплексные меры противодействия злоупотреблению наркотиками и их незаконному обороту (2007—2009 годы)»	815	08	06	522 03 00		320,0	305,0	95,3
Мероприятия в сфере культуры	815	08	06	522 03 00	024	320,0	305,0	95,3
Областная целевая программа «Социальная поддержка и реабилитация инвалидов (2007—2010 годы)»	815	08	06	522 21 00		133,0	133,0	100,0
Мероприятия в сфере культуры	815	08	06	522 21 00	024	133,0	133,0	100,0
Областная целевая программа «Дети Брянщины» (2007—2010 годы)	815	08	06	522 24 00		228,0	228,0	100,0

1	2	3	4	5	6	7	8	9
Подпрограмма «Дети и семья», направление «Семья с детьми-инвалидами» (2007—2010 годы)	815	08	06	522 24 02		228,0	228,0	100,0
Мероприятия в сфере культуры	815	08	06	522 24 02	024	228,0	228,0	100,0
Областная целевая программа «Демографическое развитие Брянской области» (2008—2010 годы)	815	08	06	522 35 00		560,0	393,8	70,3
Мероприятия в сфере культуры	815	08	06	522 35 00	024	560,0	393,8	70,3
МЕЖБЮДЖЕТНЫЕ ТРАНСФЕРТЫ	**815**	**11**				**20983,2**	**20417,8**	**97,3**
Субсидии бюджетам субъектов Российской Федерации и муниципальных образований (межбюджетные субсидии)	**815**	**11**	**02**			**20983,2**	**20417,8**	**97,3**
Региональные целевые программы	815	11	02	522 00 00		20983,2	20417,8	97,3
Областная целевая программа «Развитие культуры и сохранение культурного наследия Брянской области на 2006—2010 годы («Культура Брянщины»)»	815	11	02	522 11 00		20983,2	20417,8	97,3
Фонд софинансирования	815	11	02	522 11 00	010	20983,2	20417,8	97,3
ДЕПАРТАМЕНТ ОБЩЕГО И ПРОФЕССИОНАЛЬНОГО ОБРАЗОВАНИЯ БРЯНСКОЙ ОБЛАСТИ	**816**					**1789614,7**	**1753432,3**	**98,0**
ОБРАЗОВАНИЕ	**816**	**07**				**1334802,5**	**1326180,3**	**99,4**
Дошкольное образование	**816**	**07**	**01**			**8590,3**	**7784,1**	**90,6**
Детские дошкольные учреждения	816	07	01	420 00 00		8590,3	7784,1	90,6
Обеспечение деятельности подведомственных учреждений	816	07	01	420 99 00		8590,3	7784,1	90,6
Выполнение функций бюджетными учреждениями	816	07	01	420 99 00	001	8590,3	7784,1	90,6
Общее образование	**816**	**07**	**02**			**515198,2**	**513261,4**	**99,6**
Резервные фонды	816	07	02	070 00 00		1710,0	1710,0	100,0
Резервный фонд Президента Российской Федерации	816	07	02	070 02 00		1610,0	1610,0	100,0
Прочие расходы	816	07	02	070 02 00	013	1610,0	1610,0	100,0
Резервные фонды исполнительных органов государственной власти субъектов Российской Федерации	816	07	02	070 04 00		100,0	100,0	100,0
Прочие расходы	816	07	02	070 04 00	013	100,0	100,0	100,0
Школы — детские сады, школы начальные, неполные средние и средние	816	07	02	421 00 00		1674,0	590,5	35,3
Обеспечение деятельности подведомственных учреждений	816	07	02	421 99 00		1674,0	590,5	35,3
Выполнение функций бюджетными учреждениями	816	07	02	421 990 0	001	1674,0	590,5	35,3
Школы-интернаты	816	07	02	422 00 00		393669,3	392947,4	99,8
Обеспечение деятельности подведомственных учреждений	816	07	02	422 99 00		393669,3	392947,4	99,8
Выполнение функций бюджетными учреждениями	816	07	02	422 99 00	001	393669,3	392947,4	99,8
Учреждения по внешкольной работе с детьми	816	07	02	423 00 00		47647,2	47570,3	99,8
Обеспечение деятельности подведомственных учреждений	816	07	02	423 99 00		47647,2	47570,3	99,8
Выполнение функций бюджетными учреждениями	816	07	02	423 99 00	001	47647,2	47570,3	99,8
Детские дома	816	07	02	424 00 00		40460,9	40460,4	100,0
Обеспечение деятельности подведомственных учреждений	816	07	02	424 99 00		40460,9	40460,4	100,0
Выполнение функций бюджетными учреждениями	816	07	02	424 99 00	001	40460,9	40460,4	100,0
Специальные (коррекционные) учреждения	816	07	02	433 00 00		18177,4	18177,4	100,0
Обеспечение деятельности подведомственных учреждений	816	07	02	433 99 00		18177,4	18177,4	100,0
Выполнение функций бюджетными учреждениями	816	07	02	433 99 00	001	18177,4	18177,4	100,0
Иные безвозмездные и безвозвратные перечисления	816	07	02	520 00 00		11859,4	11805,4	99,5
Ежемесячное денежное вознаграждение за классное руководство	816	07	02	520 09 00		2059,4	2005,4	97,4
Выполнение функций бюджетными учреждениями	816	07	02	520 09 00	001	2059,4	2005,4	97,4
Поощрение лучших учителей	816	07	02	520 11 00		9800,0	9800,0	100,0
Выполнение функций государственными органами	816	07	02	520 11 00	012	9800,0	9800,0	100,0
Начальное профессиональное образование	**816**	**07**	**03**			**514154,4**	**512792,6**	**99,7**
Резервные фонды исполнительных органов государственной власти субъектов Российской Федерации	816	07	03	070 04 00		943,6	943,6	100,0
Прочие расходы	816	07	03	070 04 00	013	943,6	943,6	100,0

1	2	3	4	5	6	7	8	9
Профессионально-технические училища	816	07	03	425 00 00		513210,8	511849,0	99,7
Обеспечение деятельности подведомственных учреждений	816	07	03	425 99 00		513210,8	511849,0	99,7
Выполнение функций бюджетными учреждениями	816	07	03	425 99 00	001	513210,8	511849,0	99,7
Среднее профессиональное образование	**816**	**07**	**04**			**108626,8**	**107794,7**	**99,2**
Резервные фонды исполнительных органов государственной власти субъектов Российской Федерации	816	07	04	070 04 00		425,7	425,7	100,0
Прочие расходы	816	07	04	070 04 00	013	425,7	425,7	100,0
Средние специальные учебные заведения	816	07	04	427 00 00		108201,1	107369,0	99,2
Обеспечение деятельности подведомственных учреждений	816	07	04	427 99 00		108201,1	107369,0	99,2
Выполнение функций бюджетными учреждениями	816	07	04	427 99 00	001	108201,1	107369,0	99,2
Профессиональная подготовка, переподготовка и повышение квалификации	**816**	**07**	**05**			**26868,1**	**26652,8**	**99,2**
Институты повышения квалификации	816	07	05	428 00 00		20378,4	20163,1	98,9
Обеспечение деятельности подведомственных учреждений	816	07	05	428 99 00		20378,4	20163,1	98,9
Выполнение функций бюджетными учреждениями	816	07	05	428 99 00	001	20378,4	20163,1	98,9
Учебные заведения и курсы по переподготовке кадров	816	07	05	429 00 00		6489,7	6489,7	100,0
Переподготовка и повышение квалификации кадров	816	07	05	429 78 00		6489,7	6489,7	100,0
Прочие расходы	816	07	05	429 78 00	013	6489,7	6489,7	100,0
Другие вопросы в области образования	**816**	**07**	**09**			**161364,7**	**157894,7**	**97,8**
Руководство и управление в сфере установленных функций органов государственной власти субъектов Российской Федерации и органов местного самоуправления	816	07	09	002 00 00		19543,3	19528,2	99,9
Центральный аппарат	816	07	09	002 04 00		19543,3	19528,2	99,9
Выполнение функций государственными органами	816	07	09	002 04 00	012	19543,3	19528,2	99,9
Федеральные целевые программы	816	07	09	100 00 00		5000,0	5000,0	100,0
Федеральная целевая программа «Комплексные меры противодействия злоупотреблению наркотиками и их незаконному обороту на 2005—2009 годы»	816	07	09	100 25 00		5000,0	5000,0	100,0
Мероприятия в сфере образования	816	07	09	100 25 00	022	5000,0	5000,0	100,0
Учреждения, обеспечивающие предоставление услуг в сфере образования	816	07	09	435 00 00		20560,4	19741,1	96,0
Обеспечение деятельности подведомственных учреждений	816	07	09	435 99 00		20560,4	19741,1	96,0
Выполнение функций бюджетными учреждениями	816	07	09	435 99 00	001	19900,1	19267,6	96,8
Расходы по предпринимательской и иной приносящей доход деятельности	816	07	09	435 99 00	915	660,3	473,5	71,7
Региональные целевые программы	816	07	09	522 00 00		68251,6	66535,6	97,5
Областная целевая программа «Комплексные меры противодействия злоупотреблению наркотиками и их незаконному обороту (2007—2009 годы)»	816	07	09	522 03 00		345,0	334,8	97,0
Мероприятия в сфере образования	816	07	09	522 03 00	022	345,0	334,8	97,0
Областная целевая программа «Развитие образования Брянской области на 2007—2010 годы»	816	07	09	522 13 00		64189,0	63143,1	98,4
Мероприятия в сфере образования	816	07	09	522 13 00	022	64189,0	63143,1	98,4
Областная целевая программа «Дети Брянщины» (2007—2010 годы)	816	07	09	522 24 00		2701,6	2500,2	92,5
Подпрограмма «Дети и семья», направление «Дети-сироты» (2007—2010 годы)	816	07	09	522 24 03		565,0	565,0	100,0
Мероприятия в сфере образования	816	07	09	522 24 03	022	565,0	565,0	100,0
Подпрограмма «Одаренные дети» (2007—2010 годы)	816	07	09	522 24 04		2136,6	1935,2	90,6
Мероприятия в сфере образования	816	07	09	522 24 04	022	2136,6	1935,2	90,6
Областная целевая программа «Повышение безопасности дорожного движения в Брянской области» (2007—2012 годы)	816	07	09	522 32 00		1016,0	557,5	54,9
Мероприятия в сфере образования	816	07	09	522 32 00	022	1016,0	557,5	54,9
Ведомственные целевые программы	816	07	09	822 00 00		48009,4	47089,8	98,1

1	2	3	4	5	6	7	8	9
Ведомственная целевая программа «Развитие Брянского института повышения квалификации работников образования на 2007—2009 годы»	816	07	09	822 05 00		605,0	605,0	100,0
Мероприятия в сфере образования	816	07	09	822 05 00	022	605,0	605,0	100,0
Целевая программа ведомства «Школьная мебель» (2007—2009 гг.)	816	07	09	822 06 00		3948,5	3948,4	100,0
Мероприятия в сфере образования	816	07	09	822 06 00	022	3948,5	3948,4	100,0
Целевая программа ведомства «Русский язык» (2007—2009 гг.)	816	07	09	822 07 00		1176,9	1068,4	90,8
Мероприятия в сфере образования	816	07	09	822 07 00	022	1176,9	1068,4	90,8
Целевая программа ведомства «Школьный автобус» (2007—2009 гг.)	816	07	09	822 08 00		15010,0	15010,0	100,0
Мероприятия в сфере образования	816	07	09	822 08 00	022	15010,0	15010,0	100,0
Целевая программа ведомства «Комплексная безопасность образовательного учреждения» (2007—2009 гг.)	816	07	09	822 09 00		9460,0	8649,0	91,4
Мероприятия в сфере образования	816	07	09	822 09 00	022	9460,0	8649,0	91,4
Целевая программа ведомства «Школьный учебник» (2007—2009 гг.)	816	07	09	822 10 00		16000,0	16000,0	100,0
Мероприятия в сфере образования	816	07	09	822 10 00	022	16000,0	16000,0	100,0
Ведомственная целевая программа «Развитие гражданско-правового образования в Брянской области на 2007—2009 годы»	816	07	09	822 25 00		1761,8	1761,8	100,0
Мероприятия в сфере образования	816	07	09	822 25 00	022	1761,8	1761,8	100,0
Ведомственная целевая программа «Совершенствование организации питания обучающихся и детей Брянской области» (2008—2010 годы)	816	07	09	822 35 00		47,2	47,2	100,0
Мероприятия в сфере образования	816	07	09	822 35 00	022	47,2	47,2	100,0
КУЛЬТУРА, КИНЕМАТОГРАФИЯ, СРЕДСТВА МАССОВОЙ ИНФОРМАЦИИ	**816**	**08**				**4396,5**	**4357,1**	**99,1**
Периодическая печать и издательства	**816**	**08**	**04**			**4396,5**	**4357,1**	**99,1**
Периодические издания, учрежденные органами законодательной и исполнительной власти	816	08	04	457 00 00		4396,5	4357,1	99,1
Обеспечение деятельности подведомственных учреждений	816	08	04	457 99 00		4396,5	4357,1	99,1
Субсидии на выполнение государственных заданий на оказание государственных услуг автономными учреждениями	816	08	04	457 99 00	922	4396,5	4357,1	99,1
СОЦИАЛЬНАЯ ПОЛИТИКА	**816**	**10**				**3226,8**	**3142,6**	**97,4**
Охрана семьи и детства	**816**	**10**	**04**			**229,8**	**186,8**	**81,3**
Мероприятия по борьбе с беспризорностью, по опеке и попечительству	816	10	04	511 00 00		45,0	2,7	6,0
Перевозка несовершеннолетних, самовольно ушедших из семей, детских домов, школ-интернатов, специальных учебно-воспитательных и иных детских учреждений	816	10	04	511 02 00		45,0	2,7	6,0
Прочие расходы	816	10	04	511 02 00	013	45,0	2,7	6,0
Иные безвозмездные и безвозвратные перечисления	816	10	04	520 00 00		184,8	184,1	99,6
Компенсация части родительской платы за содержание ребенка в государственных и муниципальных образовательных учреждениях, реализующих основную общеобразовательную программу дошкольного образования	816	10	04	520 10 00		184,8	184,1	99,6
Социальные выплаты	816	10	04	520 10 00	005	184,8	184,1	99,6
Другие вопросы в области социальной политики	**816**	**10**	**06**			**2997,0**	**2955,8**	**98,6**
Региональные целевые программы	816	10	06	522 00 00		2997,0	2955,8	98,6
Областная целевая программа «Дети Брянщины» (2007—2010 годы)	816	10	06	522 24 00		2997,0	2955,8	98,6
Подпрограмма «Дети и семья», направление «Профилактика безнадзорности и правонарушений несовершеннолетних» (2007—2010 годы)	816	10	06	522 24 01		2647,0	2625,8	99,2
Профилактика безнадзорности и правонарушений несовершеннолетних	816	10	06	522 24 01	060	2647,0	2625,8	99,2
Подпрограмма «Дети и семья», направление «Семья с детьми-инвалидами» (2007—2010 годы)	816	10	06	522 24 02		350,0	330,0	94,3
Мероприятия в области социальной политики	816	10	06	522 24 02	068	350,0	330,0	94,3

1	2	3	4	5	6	7	8	9
МЕЖБЮДЖЕТНЫЕ ТРАНСФЕРТЫ	**816**	**11**				**447188,9**	**419752,3**	**93,9**
Субсидии бюджетам субъектов Российской Федерации и муниципальных образований (межбюджетные субсидии)	**816**	**11**	**02**			**175851,6**	**170132,7**	**96,7**
Мероприятия в области образования	816	11	02	436 00 00		29000,0	29000,0	100,0
Внедрение инновационных образовательных программ	816	11	02	436 02 00		29000,0	29000,0	100,0
Фонд софинансирования	816	11	02	436 02 00	010	29000,0	29000,0	100,0
Региональные целевые программы	816	11	02	522 00 00		123808,4	119178,3	96,3
Областная целевая программа «Развитие образования Брянской области на 2007—2010 годы»	816	11	02	522 13 00		29927,5	29741,6	99,4
Фонд софинансирования	816	11	02	522 13 00	010	29927,5	29741,6	99,4
Областная целевая программа «Обеспечение чистой питьевой водой детей образовательных учреждений Брянской области (2006—2009 годы)»	816	11	02	522 29 00		7125,9	7125,9	100,0
Фонд софинансирования	816	11	02	522 29 00	010	7125,9	7125,9	100,0
Областная целевая программа «Демографическое развитие Брянской области» (2008—2010 годы)	816	11	02	522 35 00		86755,0	82310,8	94,9
Фонд софинансирования	816	11	02	522 35 00	010	86755,0	82310,8	94,9
Ведомственные целевые программы	816	11	02	822 00 00		23043,2	21954,4	95,3
Целевая программа ведомства «Комплексная безопасность образовательного учреждения» (2007—2009 гг.)	816	11	02	822 09 00		5778,3	5756,6	99,6
Фонд софинансирования	816	11	02	822 09 00	010	5778,3	5756,6	99,6
Ведомственная целевая программа «Создание дополнительных мест для детей дошкольного возраста в образовательных учреждениях Брянской области на 2007—2009 годы»	816	11	02	822 26 00		11299,0	10238,8	90,6
Фонд софинансирования	816	11	02	822 26 00	010	11299,0	10238,8	90,6
Ведомственная целевая программа «Совершенствование организации питания обучающихся и детей Брянской области» (2008—2010 годы)	816	11	02	822 35 00		5965,9	5959,0	99,9
Фонд софинансирования	816	11	02	822 35 00	010	5965,9	5959,0	99,9
Субвенции бюджетам субъектов Российской Федерации и муниципальных образований	**816**	**11**	**03**			**264403,3**	**242685,6**	**91,8**
Иные безвозмездные и безвозвратные перечисления	816	11	03	520 00 00		135574,4	118406,9	87,3
Ежемесячное денежное вознаграждение за классное руководство	816	11	03	520 09 00		90518,6	84543,7	93,4
Фонд компенсаций	816	11	03	520 09 00	009	90518,6	84543,7	93,4
Компенсация части родительской платы за содержание ребенка в государственных и муниципальных образовательных учреждениях, реализующих основную общеобразовательную программу дошкольного образования	816	11	03	520 10 00		45055,8	33863,2	75,2
Фонд компенсаций	816	11	03	520 10 00	009	45055,8	33863,2	75,2
Межбюджетные трансферты	816	11	03	521 00 00		128828,9	124278,7	96,5
Субвенции бюджетам муниципальных образований для финансового обеспечения расходных обязательств муниципальных образований, возникающих при выполнении государственных полномочий Российской Федерации, субъектов Российской Федерации, переданных для осуществления органам местного самоуправления в установленном порядке	816	11	03	521 02 00		128828,9	124278,7	96,5
Субвенции муниципальным районам и городским округам на возмещение расходов по оплате жилых помещений с отоплением и освещением педагогическим работникам образовательных учреждений, финансируемых из местных бюджетов, работающим и проживающим в сельской местности или поселках городского типа	816	11	03	521 02 13		128828,9	124278,7	96,5
Фонд компенсаций	816	11	03	521 02 13	009	128828,9	124278,7	96,5
Иные межбюджетные трансферты	**816**	**11**	**04**			**6934,0**	**6934,0**	**100,0**
Резервные фонды	816	11	04	070 00 00		6934,0	6934,0	100,0
Резервный фонд Президента Российской Федерации	816	11	04	070 02 00		6934,0	6934,0	100,0
Иные межбюджетные трансферты	816	11	04	070 02 00	017	6934,0	6934,0	100,0

1	2	3	4	5	6	7	8	9
КОМИТЕТ ПО СЕЛЬСКОМУ ХОЗЯЙСТВУ И ПРОДОВОЛЬСТВИЮ БРЯНСКОЙ ОБЛАСТИ	**817**					**1646908,8**	**1579077,1**	**95,9**
ОБЩЕГОСУДАРСТВЕННЫЕ ВОПРОСЫ	**817**	**01**				**1478,8**	**1478,7**	**100,0**
Функционирование Правительства Российской Федерации, высших исполнительных органов государственной власти субъектов Российской Федерации, местных администраций	**817**	**01**	**04**			**1478,8**	**1478,7**	**100,0**
Руководство и управление в сфере установленных функций органов государственной власти субъектов Российской Федерации и органов местного самоуправления	817	01	04	002 00 00		1478,8	1478,7	100,0
Высшее должностное лицо субъекта Российской Федерации (руководитель высшего исполнительного органа государственной власти субъекта Российской Федерации) и его заместители	817	01	04	002 06 00		1478,8	1478,7	100,0
Выполнение функций государственными органами	817	01	04	002 06 00	012	1478,8	1478,7	100,0
НАЦИОНАЛЬНАЯ ЭКОНОМИКА	**817**	**04**				**1482333,7**	**1464673,5**	**98,8**
Сельское хозяйство и рыболовство	**817**	**04**	**05**			**1482333,7**	**1464673,5**	**98,8**
Руководство и управление в сфере установленных функций органов государственной власти субъектов Российской Федерации и органов местного самоуправления	817	04	05	002 00 00		34004,3	33994,9	100,0
Центральный аппарат	817	04	05	002 04 00		34004,3	33994,9	100,0
Выполнение функций государственными органами	817	04	05	002 04 00	012	34004,3	33994,9	100,0
Резервные фонды исполнительных органов государственной власти субъектов Российской Федерации	817	04	05	070 04 00		499,4	499,4	100,0
Прочие расходы	817	04	05	070 04 00	013	499,4	499,4	100,0
Федеральные целевые программы	817	04	05	100 00 00		99199,1	99199,1	100,0
Федеральная целевая программа «Сохранение и восстановление плодородия почв земель сельскохозяйственного назначения и агроландшафтов как национального достояния России на 2006—2010 годы и на период до 2012 года»	817	04	05	100 60 00		99199,1	99199,1	100,0
Субсидии юридическим лицам	817	04	05	100 60 00	006	99199,1	99199,1	100,0
Государственная поддержка сельского хозяйства	817	04	05	260 00 00		846428,4	838682,8	99,1
Субсидии на возмещение сельскохозяйственным товаропроизводителям, организациям агропромышленного комплекса независимо от их организационно-правовых форм и крестьянским (фермерским) хозяйствам, сельскохозяйственным потребительским кооперативам части затрат на уплату процентов по инвестиционным кредитам, полученным в российских кредитных организациях, и займам, полученным в сельскохозяйственных кредитных потребительских кооперативах в 2004—2010 годах на срок от 2 до 10 лет	817	04	05	260 01 00		278638,5	272136,9	97,7
Субсидии юридическим лицам	817	04	05	260 01 00	006	278638,5	272136,9	97,7
Субсидии на возмещение гражданам, ведущим личное подсобное хозяйство, сельскохозяйственным потребительским кооперативам, крестьянским (фермерским) хозяйствам части затрат на уплату процентов по кредитам, полученным в российских кредитных организациях, и займам, полученным в сельскохозяйственных кредитных потребительских кооперативах в 2005—2010 годах на срок до 8 лет	817	04	05	260 02 00		10649,5	10649,3	100,0
Субсидии юридическим лицам	817	04	05	260 02 00	006	10649,5	10649,3	100,0
Мероприятия в области сельскохозяйственного производства	817	04	05	260 04 00		43599,7	43599,7	100,0
Субсидии на продукцию животноводства и растениеводства	817	04	05	260 04 01		43599,7	43599,7	100,0
Субсидии юридическим лицам	817	04	05	260 04 01	006	43599,7	43599,7	100,0
Субсидии на поддержку элитного семеноводства	817	04	05	260 07 00		4729,3	4729,3	100,0
Субсидии юридическим лицам	817	04	05	260 07 00	006	4729,3	4729,3	100,0
Субсидии на поддержку производства льна и конопли	817	04	05	260 09 00		3666,0	3666,0	100,0
Субсидии юридическим лицам	817	04	05	260 09 00	006	3666,0	3666,0	100,0
Субсидии на закладку и уход за многолетними насаждениями	817	04	05	260 10 00		1151,4	1151,4	100,0
Субсидии юридическим лицам	817	04	05	260 10 00	006	1151,4	1151,4	100,0

1	2	3	4	5	6	7	8	9
Субсидии на компенсацию части затрат по страхованию урожая сельскохозяйственных культур, урожая многолетних насаждений и посадок многолетних насаждений	817	04	05	260 11 00		9372,5	9372,5	100,0
Субсидии юридическим лицам	817	04	05	260 11 00	006	9372,5	9372,5	100,0
Субсидии на поддержку племенного животноводства	817	04	05	260 13 00		24813,0	24813,0	100,0
Субсидии юридическим лицам	817	04	05	260 13 00	006	24813,0	24813,0	100,0
Субсидии на возмещение сельскохозяйственным товаропроизводителям (кроме личных подсобных хозяйств и сельскохозяйственных потребительских кооперативов), организациям агропромышленного комплекса независимо от их организационно-правовых форм, крестьянским (фермерским) хозяйствам и организациям потребительской кооперации части затрат на уплату процентов по кредитам, полученным в российских кредитных организациях, и займам, полученным в сельскохозяйственных кредитных потребительских кооперативах в 2007—2010 годах на срок до 1 года	817	04	05	260 14 00		79405,7	79405,7	100,0
Субсидии юридическим лицам	817	04	05	260 14 00	006	79405,7	79405,7	100,0
Субсидии на компенсацию части затрат на приобретение средств химической защиты растений	817	04	05	260 16 00		83,0	83,0	100,0
Субсидии юридическим лицам	817	04	05	260 16 00	006	83,0	83,0	100,0
Субсидии на комбикорма	817	04	05	260 18 00		138759,0	138759,0	100,0
Субсидии юридическим лицам	817	04	05	260 18 00	006	138759,0	138759,0	100,0
Субсидии на компенсацию сельскохозяйственным товаропроизводителям части расходов на дизельное топливо, использованное на проведение сезонных сельскохозяйственных работ	817	04	05	260 22 00		73892,0	73881,4	100,0
Субсидии юридическим лицам	817	04	05	260 22 00	006	73892,0	73881,4	100,0
Субсидии на возмещение части затрат на уплату процентов по кредитам, полученным в российских кредитных организациях в 2006 году на срок до одного года, сельскохозяйственным товаропроизводителям, организациям агропромышленного комплекса независимо от их организационно-правовых форм, крестьянским (фермерским) хозяйствам и организациям потребительской кооперации	817	04	05	260 50 00		2336,4	2336,4	100,0
Субсидии юридическим лицам	817	04	05	260 50 00	006	2336,4	2336,4	100,0
Возмещение затрат на уплату процентов по кредитам, полученным ГУП «Брянская областная продовольственная корпорация» и сельскохозяйственными товаропроизводителями в рамках реализации постановления администрации Брянской области от 6 июля 2005 года № 370 «Об оказании государственной поддержки сельскохозяйственным товаропроизводителям, крестьянским (фермерским) хозяйствам, обслуживающим предприятиям Брянской области»	817	04	05	260 51 00		105109,0	105109,0	100,0
Субсидии юридическим лицам	817	04	05	260 51 00	006	105109,0	105109,0	100,0
Субсидии на оплату землеустроительных работ	817	04	05	260 52 00		1657,4	1657,4	100,0
Субсидии юридическим лицам	817	04	05	260 52 00	006	1657,4	1657,4	100,0
Субсидии сельхозтоваропроизводителям за потребленную электроэнергию	817	04	05	260 53 00		68566,0	67332,8	98,2
Субсидии юридическим лицам	817	04	05	260 53 00	006	68566,0	67332,8	98,2
Учреждения, обеспечивающие предоставление услуг в области сельского хозяйства, охраны и использования объектов животного мира	817	04	05	261 00 00		58400,7	57706,9	98,8
Обеспечение деятельности подведомственных учреждений	817	04	05	261 99 00		58400,7	57706,9	98,8
Выполнение функций бюджетными учреждениями	817	04	05	261 99 00	001	58400,7	57706,9	98,8
Вопросы регулирования продовольственного рынка и государственных семенных фондов	817	04	05	262 00 00		62687,2	62681,0	100,0
Субсидии на проведение закупочных и товарных интервенций продовольственного зерна, залоговых операций	817	04	05	262 01 00		62687,2	62681,0	100,0
Субсидии юридическим лицам	817	04	05	262 01 00	006	62687,2	62681,0	100,0
Региональные целевые программы	817	04	05	522 00 00		175552,0	171414,2	97,6

1	2	3	4	5	6	7	8	9
Областная целевая программа «Поддержка семеноводства сельскохозяйственных растений на 2006—2010 годы»	817	04	05	522 1400		32800,0	32800,0	100,0
Субсидии юридическим лицам	817	04	05	522 14 00	006	21100,0	21100,0	100,0
Прочие расходы	817	04	05	522 14 00	013	11700,0	11700,0	100,0
Губернаторская программа «Кадровое обеспечение агропромышленного комплекса Брянской области на 2006—2010 годы»	817	04	05	522 15 00		25450,0	21723,5	85,4
Прочие расходы	817	04	05	522 15 00	013	25450,0	21723,5	85,4
Областная целевая программа «Повышение плодородия почв Брянской области на 2006—2010 годы»	817	04	05	522 16 00		101500,0	101088,7	99,6
Субсидии юридическим лицам	817	04	05	522 16 00	006	25,0	25,0	100,0
Прочие расходы	817	04	05	522 16 00	013	101475,0	101063,7	99,6
Областная целевая программа «Возрождение и развитие картофелеводства в Брянской области» (2008—2012 годы)	817	04	05	522 39 00		15802,0	15802,0	100,0
Субсидии юридическим лицам	817	04	05	522 39 00	006	9500,0	9500,0	100,0
Прочие расходы	817	04	05	522 39 00	013	6302,0	6302,0	100,0
Ведомственные целевые программы	817	04	05	822 00 00		205562,6	200495,2	97,5
Целевая программа ведомства «Инженерно-техническое обеспечение АПК Брянской области» (2007—2009 гг.)	817	04	05	822 12 00		95662,3	92276,2	96,5
Субсидии юридическим лицам	817	04	05	822 12 00	006	39150,3	39150,3	100,0
Прочие расходы	817	04	05	822 12 00	013	56512,0	53125,9	94,0
Целевая программа ведомства «Животноводство» на 2006—2008 годы	817	04	05	822 20 00		99900,3	98380,3	98,5
Бюджетные инвестиции	817	04	05	822 20 00	003	10000,0	10000,0	100,0
Субсидии юридическим лицам	817	04	05	822 20 00	006	89900,3	88380,3	98,3
Ведомственная целевая программа «Развитие личных подсобных хозяйств Брянской области» (2007—2009 годы)	817	04	05	822 28 00		10000,0	9838,7	98,4
Субсидии юридическим лицам	817	04	05	822 28 00	006	10000,0	9838,7	98,4
СОЦИАЛЬНАЯ ПОЛИТИКА	**817**	**10**				**27690,9**	**9690,9**	**35,0**
Социальное обеспечение населения	**817**	**10**	**03**			**27690,9**	**9690,9**	**35,0**
Федеральные целевые программы	817	10	03	100 00 00		9690,9	9690,9	100,0
Федеральная целевая программа «Социальное развитие села до 2012 года»	817	10	03	100 11 00		9690,9	9690,9	100,0
Субсидии на осуществление мероприятий по обеспечению жильем граждан Российской Федерации, проживающих в сельской местности	817	10	03	100 11 00	099	9690,9	9690,9	100,0
Региональные целевые программы	817	10	03	522 00 00		18000,0	0,0	0,0
Областная целевая программа «Социальное развитие села на 2003—2010 годы»	817	10	03	522 17 00		18000,0	0,0	0,0
Субсидии на обеспечение жильем молодых семей и молодых специалистов, проживающих и работающих в сельской местности	817	10	03	522 17 00	021	7500,0		
Субсидии на осуществление мероприятий по обеспечению жильем граждан Российской Федерации, проживающих в сельской местности	817	10	03	522 17 00	099	10500,0		
МЕЖБЮДЖЕТНЫЕ ТРАНСФЕРТЫ	**817**	**11**				**135405,4**	**103234,0**	**76,2**
Субсидии бюджетам субъектов Российской Федерации и муниципальных образований (межбюджетные субсидии)	**817**	**11**	**02**			**135405,4**	**103234,0**	**76,2**
Федеральные целевые программы	817	11	02	100 00 00		44057,4	44057,4	100,0
Федеральная целевая программа «Социальное развитие села до 2012 года»	817	11	02	100 11 00		44057,4	44057,4	100,0
Софинансирование объектов капитального строительства государственной собственности субъектов Российской Федерации (объектов капитального строительства собственности муниципальных образований)	817	11	02	100 11 00	020	37420,0	37420,0	100,0
Субсидии на обеспечение жильем молодых семей и молодых специалистов, проживающих и работающих в сельской местности	817	11	02	100 11 00	021	6637,4	6637,4	100,0
Региональные целевые программы	817	11	02	522 00 00		68070,0	43379,5	63,7
Областная целевая программа «Социальное развитие села на 2003—2010 годы»	817	11	02	522 17 00		18500,0	17383,8	94,0

1	2	3	4	5	6	7	8	9
Софинансирование объектов капитального строительства государственной собственности субъектов Российской Федерации (объектов капитального строительства собственности муниципальных образований)	817	11	02	522 17 00	020	18500,0	17383,8	94,0
Областная целевая программа «Реабилитация населения и территорий Брянской области, подвергшихся радиационному воздействию вследствие катастрофы на Чернобыльской АЭС, в 2007—2010 годах»	817	11	02	522 28 00		49570,0	25995,7	52,4
Фонд софинансирования	817	11	02	522 28 00	010	49570,0	25995,7	52,4
Субсидии бюджетам муниципальных образований на реализацию инвестиционных программ (проектов), отобранных на конкурсной основе	817	11	02	821 00 00		23278,0	15797,1	67,9
Фонд софинансирования	817	11	02	821 00 00	010	23278,0	15797,1	67,9
ФИНАНСОВОЕ УПРАВЛЕНИЕ БРЯНСКОЙ ОБЛАСТИ	**818**					**4864558,1**	**4831577,9**	**99,3**
ОБЩЕГОСУДАРСТВЕННЫЕ ВОПРОСЫ	**818**	**01**				**318460,1**	**297987,1**	**93,6**
Функционирование Правительства Российской Федерации, высших исполнительных органов государственной власти субъектов Российской Федерации, местных администраций	**818**	**01**	**04**			**1508,9**	**1507,2**	**99,9**
Руководство и управление в сфере установленных функций органов государственной власти субъектов Российской Федерации и органов местного самоуправления	818	01	04	002 00 00		1508,9	1507,2	99,9
Высшее должностное лицо субъекта Российской Федерации (руководитель высшего исполнительного органа государственной власти субъекта Российской Федерации) и его заместители	818	01	04	002 06 00		1508,9	1507,2	99,9
Выполнение функций государственными органами	818	01	04	002 06 00	012	1508,9	1507,2	99,9
Обеспечение деятельности финансовых, налоговых и таможенных органов и органов финансового (финансово-бюджетного) надзора	**818**	**01**	**06**			**41471,0**	**41316,6**	**99,6**
Руководство и управление в сфере установленных функций органов государственной власти субъектов Российской Федерации и органов местного самоуправления	818	01	06	002 00 00		41424,1	41270,6	99,6
Центральный аппарат	818	01	06	002 04 00		41424,1	41270,6	99,6
Выполнение функций государственными органами	818	01	06	002 04 00	012	41424,1	41270,6	99,6
Региональные целевые программы	818	01	06	522 00 00		46,9	46,0	98,1
Областная целевая программа «Проведение административной реформы в Брянской области на 2007—2008 годы»	818	01	06	522 33 00		46,9	46,0	98,1
Подпрограмма «Формирование и развитие кадрового потенциала государственных органов Брянской области на 2008 год»	818	01	06	522 33 01		46,9	46,0	98,1
Выполнение функций государственными органами	818	01	06	522 33 01	012	46,9	46,0	98,1
Обслуживание государственного и муниципального долга	**818**	**01**	**11**			**229241,0**	**227212,0**	**99,1**
Процентные платежи по долговым обязательствам	818	01	11	065 00 00		229241,0	227212,0	99,1
Процентные платежи по государственному долгу субъекта Российской Федерации	818	01	11	065 02 00		229241,0	227212,0	99,1
Прочие расходы	818	01	11	065 02 00	013	229241,0	227212,0	99,1
Резервные фонды	**818**	**01**	**12**			**5647,2**	**0,0**	**0,0**
Резервные фонды	818	01	12	070 00 00		5647,2	0,0	0,0
Резервные фонды исполнительных органов государственной власти субъектов Российской Федерации	818	01	12	070 04 00		5647,2	0,0	0,0
Прочие расходы	818	01	12	070 04 00	013	5647,2		
Другие общегосударственные вопросы	**818**	**01**	**14**			**40592,0**	**27951,3**	**68,9**
Реализация государственных функций, связанных с общегосударственным управлением	818	01	14	092 00 00		300,0	18,9	6,3
Исполнение судебных актов по искам к казне Брянской области о возмещении вреда, причиненного гражданину или юридическому лицу в результате незаконных действий (бездействия) государственных органов либо должностных лиц этих органов	818	01	14	092 32 00		300,0	18,9	6,3

1	2	3	4	5	6	7	8	9
Прочие расходы	818	01	14	092 32 00	013	300,0	18,9	6,3
Реформирование региональных и муниципальных финансов	818	01	14	518 00 00		12292,0	992,0	8,1
Реформирование региональных финансов	818	01	14	518 01 00		12292,0	992,0	8,1
Выполнение функций государственными органами	818	01	14	518 01 00	012	12292,0	992,0	8,1
Ведомственные целевые программы	818	01	14	822 00 00		28000,0	26940,4	96,2
Ведомственная целевая программа «Сопровождение и модернизация технических и программных комплексов организации бюджетного процесса в Брянской области» (2007—2009 годы)	818	01	14	822 27 00		28000,0	26940,4	96,2
Информатика	818	01	14	822 27 00	064	28000,0	26940,4	96,2
НАЦИОНАЛЬНАЯ ЭКОНОМИКА	**818**	**04**				**42003,8**	**41240,2**	**98,2**
Другие вопросы в области национальной экономики	**818**	**04**	**12**			**42003,8**	**41240,2**	**98,2**
Реализация государственных функций в области национальной экономики	818	04	12	340 00 00		42003,8	41240,2	98,2
Субсидирование процентных ставок по привлеченным кредитам в российских кредитных организациях	818	04	12	340 51 00		42003,8	41240,2	98,2
Иные субсидии	818	04	12	340 51 00	018	42003,8	41240,2	98,2
МЕЖБЮДЖЕТНЫЕ ТРАНСФЕРТЫ	**818**	**11**				**4504094,2**	**4492350,6**	**99,7**
Дотации бюджетам субъектов Российской Федерации и муниципальных образований	**818**	**11**	**01**			**1353985,0**	**1351097,3**	**99,8**
Выравнивание бюджетной обеспеченности	818	11	01	516 00 00		856317,0	853429,3	99,7
Выравнивание бюджетной обеспеченности	818	11	01	516 01 00		856317,0	853429,3	99,7
Выравнивание бюджетной обеспеченности поселений из регионального фонда финансовой поддержки	818	11	01	516 01 10		29225,0	29225,0	100,0
Фонд финансовой поддержки	818	11	01	516 01 10	008	29225,0	29225,0	100,0
Выравнивание бюджетной обеспеченности муниципальных районов (городских округов) из регионального фонда финансовой поддержки	818	11	01	516 01 20		827092,0	824204,3	99,7
Фонд финансовой поддержки	818	11	01	516 01 20	008	827092,0	824204,3	99,7
Дотации	818	11	01	517 00 00		497668,0	497668,0	100,0
Поддержка мер по обеспечению сбалансированности бюджетов	818	11	01	517 02 00		451668,0	451668,0	100,0
Прочие дотации	818	11	01	517 02 00	007	451668,0	451668,0	100,0
Дотации на стимулирование результатов деятельности муниципальных районов и городских округов	818	11	01	517 50 00		40000,0	40000,0	100,0
Прочие дотации	818	11	01	517 50 00	007	40000,0	40000,0	100,0
Дотации бюджетам муниципальных образований на стимулирование по результатам мониторинга оценки качества управления финансами и платежеспособности муниципальных районов и городских округов	818	11	01	517 51 00		6000,0	6000,0	100,0
Прочие дотации	818	11	01	517 51 00	007	6000,0	6000,0	100,0
Субсидии бюджетам субъектов Российской Федерации и муниципальных образований (межбюджетные субсидии)	**818**	**11**	**02**			**288433,1**	**283028,7**	**98,1**
Резервные фонды исполнительных органов государственной власти субъектов Российской Федерации	818	11	02	070 04 00		81911,2	77780,8	95,0
Прочие расходы	818	11	02	070 04 00	013	81911,2	77780,8	95,0
Реформирование региональных и муниципальных финансов	818	11	02	518 00 00		45397,8	45397,8	100,0
Реформирование муниципальных финансов	818	11	02	518 02 00		45397,8	45397,8	100,0
Фонд софинансирования	818	11	02	518 02 00	010	45397,8	45397,8	100,0
Межбюджетные трансферты	818	11	02	521 00 00		161124,1	159850,1	99,2
Субсидии бюджетам муниципальных образований для софинансирования расходных обязательств, возникающих при выполнении полномочий органов местного самоуправления по вопросам местного значения	818	11	02	521 01 00		161124,1	159850,1	99,2
Субсидии бюджетам муниципальных районов, городских округов на разовую материальную помощь к отпуску работникам учреждений образования, культуры, здравоохранения, физической культуры и спорта	818	11	02	521 01 03		124558,0	123284,0	99,0

1	2	3	4	5	6	7	8	9
Фонд софинансирования	818	11	02	521 01 03	010	124558,0	123284,0	99,0
Субсидии бюджетам муниципальных районов на обеспечение деятельности финансовых органов по распределению и перечислению межбюджетных трансфертов городским и сельским поселениям	818	11	02	521 0104		36566,1	36566,1	100,0
Фонд софинансирования	818	11	02	521 01 04	010	36566,1	36566,1	100,0
Субвенции бюджетам субъектов Российской Федерации и муниципальных образований	**818**	**11**	**03**			**2853094,1**	**2849642,6**	**99,9**
Руководство и управление в сфере установленных функций	818	11	03	001 00 00		13509,7	13507,3	100,0
Осуществление первичного воинского учета на территориях, где отсутствуют военные комиссариаты	818	11	03	001 36 00		13509,7	13507,3	100,0
Субвенции муниципальным районам для предоставления субвенций городским и сельским поселениям на осуществление полномочий по первичному воинскому учету на территориях, где отсутствуют военные комиссариаты	818	11	03	001 36 01		12796,6	12796,6	100,0
Фонд компенсаций	818	11	03	001 36 01	009	12796,6	12796,6	100,0
Субвенции городским округам на осуществление полномочий по первичному воинскому учету на территориях, где отсутствуют военные комиссариаты	818	11	03	001 36 02		713,1	710,7	99,7
Фонд компенсаций	818	11	03	001 36 02	009	713,1	710,7	99,7
Межбюджетные трансферты	818	11	03	521 00 00		2839584,4	2836135,3	99,9
Субвенции бюджетам муниципальных образований для финансового обеспечения расходных обязательств муниципальных образований, возникающих при выполнении государственных полномочий Российской Федерации, субъектов Российской Федерации, переданных для осуществления органам местного самоуправления в установленном порядке	818	11	03	521 02 00		2839584,4	2836135,3	99,9
Субвенции муниципальным районам на предоставление поселениям дотаций на выравнивание уровня бюджетной обеспеченности	818	11	03	521 02 01		179867,0	179186,2	99,6
Фонд компенсаций	818	11	03	521 02 01	009	179867,0	179186,2	99,6
Субвенции муниципальным районам для предоставления дотаций поселениям на обеспечение сбалансированности бюджетов	818	11	03	521 02 02		226613,0	226409,9	99,9
Фонд компенсаций	818	11	03	521 02 02	009	226613,0	226409,9	99,9
Субвенции местным бюджетам по финансированию общеобразовательных учреждений в части обеспечения реализации основных общеобразовательных программ	818	11	03	521 02 09		2363458,3	2362163,1	99,9
Фонд компенсаций	818	11	03	521 02 09	009	2363458,3	2362163,1	99,9
Субвенции муниципальным районам для предоставления поселениям субсидий на разовую материальную помощь к отпуску работникам учреждений культуры, физической культуры и спорта	818	11	03	521 02 10		6392,0	6166,0	96,5
Фонд компенсаций	818	11	03	521 02 10	009	6392,0	6166,0	96,5
Субвенции муниципальным районам и городским округам на предоставление мер социальной поддержки по оплате жилья и коммунальных услуг отдельным категориям граждан, работающих в сельской местности или поселках городского типа	818	11	03	521 02 11		13093,0	12936,1	98,8
Фонд компенсаций	818	11	03	521 02 11	009	13093,0	12936,1	98,8
Субвенции муниципальным районам для предоставления субвенции поселениям на оплату жилья и коммунальных услуг отдельным категориям граждан, работающих в сельской местности и поселках городского типа	818	11	03	521 02 12		4383,2	4184,1	95,5
Фонд компенсаций	818	11	03	521 02 12	009	4383,2	4184,1	95,5
Субвенции муниципальным районам для предоставления субсидий поселениям на организацию бюджетного процесса	818	11	03	521 02 14		45777,9	45089,9	98,5
Фонд компенсаций	818	11	03	521 02 14	009	45777,9	45089,9	98,5
Иные межбюджетные трансферты	**818**	**11**	**04**			**8582,0**	**8582,0**	**100,0**
Иные безвозмездные и безвозвратные перечисления	818	11	04	520 00 00		8582,0	8582,0	100,0
Иные межбюджетные трансферты бюджетам муниципальных образований в форме дотаций	818	11	04	520 50 00		8582,0	8582,0	100,0

1	2	3	4	5	6	7	8	9
Иные межбюджетные трансферты	818	11	04	520 50 00	017	8582,0	8582,0	100,0
ДЕПАРТАМЕНТ ПО СТРОИТЕЛЬСТВУ БРЯНСКОЙ ОБЛАСТИ	**819**					**2042312,1**	**1835236,9**	**89,9**
ОБЩЕГОСУДАРСТВЕННЫЕ ВОПРОСЫ	**819**	**01**				**17779,9**	**15253,6**	**85,8**
Другие общегосударственные вопросы	**819**	**01**	**14**			**17779,9**	**15253,6**	**85,8**
Бюджетные инвестиции в объекты капитального строительства, не включенные в целевые программы	819	01	14	102 00 00		17779,9	15253,6	85,8
Бюджетные инвестиции в объекты капитального строительства государственной собственности субъектов Российской Федерации (объекты капитального строительства собственности муниципальных образований)	819	01	14	102 01 00		17779,9	15253,6	85,8
Ремонтно-механические мастерские гаража администрации Брянской области	819	01	14	102 01 31		11564,7	11522,0	99,6
Бюджетные инвестиции	819	01	14	102 01 31	003	11564,7	11522,0	99,6
Закрытая стоянка автотранспорта по ул. Советской, 90, г. Брянск	819	01	14	102 01 54		5128,4	3723,6	72,6
Бюджетные инвестиции	819	01	14	102 01 54	003	5128,4	3723,6	72,6
Теплоснабжение административного здания по ул. Фокина, 31, г. Брянск (теплотрасса)	819	01	14	102 01 58		8,0	8,0	100,0
Бюджетные инвестиции	819	01	14	102 01 58	003	8,0	8,0	100,0
Строительство котельной в профилактории пос. Белые Берега	819	01	14	102 01 61		1078,8	0,0	0,0
Бюджетные инвестиции	819	01	14	102 01 61	003	1078,8		
НАЦИОНАЛЬНАЯ БЕЗОПАСНОСТЬ И ПРАВООХРАНИТЕЛЬНАЯ ДЕЯТЕЛЬНОСТЬ	**819**	**03**				**26802,5**	**26802,5**	**100,0**
Обеспечение пожарной безопасности	**819**	**03**	**10**			**25944,5**	**25944,5**	**100,0**
Бюджетные инвестиции в объекты капитального строительства, не включенные в целевые программы	819	03	10	102 00 00		25944,5	25944,5	100,0
Бюджетные инвестиции в объекты капитального строительства государственной собственности субъектов Российской Федерации (объекты капитального строительства собственности муниципальных образований)	819	03	10	102 01 00		25944,5	25944,5	100,0
Пристройка к административному зданию БОГУ «Брянский пожарно-спасательный центр»	819	03	10	102 01 32		1514,5	1514,5	100,0
Бюджетные инвестиции	819	03	10	102 01 32	003	1514,5	1514,5	100,0
Строительство пожарного депо по адресу: г. Брянск, п. Октябрьский, ул. Брянская	819	03	10	102 01 33		24430,0	24430,0	100,0
Бюджетные инвестиции	819	03	10	102 01 33	003	24430,0	24430,0	100,0
Другие вопросы в области национальной безопасности и правоохранительной деятельности	**819**	**03**	**14**			**858,0**	**858,0**	**100,0**
Региональные целевые программы	819	03	14	522 00 00		858,0	858,0	100,0
Областная целевая программа «Совершенствование системы профилактики правонарушений и усиление борьбы с преступностью (2007 – 2009 годы)»	819	03	14	522 26 00		858,0	858,0	100,0
Бюджетные инвестиции	819	03	14	522 26 00	003	858,0	858,0	100,0
НАЦИОНАЛЬНАЯ ЭКОНОМИКА	**819**	**04**				**283740,3**	**269410,0**	**94,9**
Сельское хозяйство и рыболовство	**819**	**04**	**05**			**4000,0**	**4000,0**	**100,0**
Бюджетные инвестиции в объекты капитального строительства, не включенные в целевые программы	819	04	05	102 00 00		4000,0	4000,0	100,0
Бюджетные инвестиции в объекты капитального строительства государственной собственности субъектов Российской Федерации (объекты капитального строительства собственности муниципальных образований)	819	04	05	102 01 00		4000,0	4000,0	100,0
Карачевский район. Газификация, водоснабжение до свиноводческого комплекса на 26 тыс. голов	819	04	05	102 01 34		4000,0	4000,0	100,0
Бюджетные инвестиции	819	04	05	102 01 34	003	4000,0	4000,0	100,0
Дорожное хозяйство	**819**	**04**	**09**			**14330,3**	**0,0**	**0,0**
Дорожное хозяйство	819	04	09	315 00 00		14330,3	0,0	0,0
Поддержка дорожного хозяйства	819	04	09	315 02 00		14330,3	0,0	0,0
Обеспечение автомобильными дорогами новых микрорайонов	819	04	09	315 02 02		14330,3	0,0	0,0
Бюджетные инвестиции	819	04	09	315 02 02	003	14330,3		
Другие вопросы в области национальной экономики	**819**	**04**	**12**			**265410,0**	**265410,0**	**100,0**

1	2	3	4	5	6	7	8	9
Бюджетные инвестиции в объекты капитального строительства, не включенные в целевые программы	819	04	12	102 00 00		265410,0	265410,0	100,0
Бюджетные инвестиции в объекты капитального строительства государственной собственности субъектов Российской Федерации (объекты капитального строительства собственности муниципальных образований)	819	04	12	102 01 00		265410,0	265410,0	100,0
Строительство хлебозавода общей производительностью 90 т/сутки для ГУП «Брянский хлебозавод № 1», г. Брянск, Фокинский район	819	04	12	102 01 10		242100,0	242100,0	100,0
Бюджетные инвестиции	819	04	12	102 01 10	003	242100,0	242100,0	100,0
Завершение строительства здания под бизнес-инкубатор по адресу г. Брянск, Советский район, ул. Бежицкая, 54	819	04	12	102 01 51		23310,0	23310,0	100,0
Бюджетные инвестиции	819	04	12	102 01 51	003	23310,0	23310,0	100,0
ЖИЛИЩНО-КОММУНАЛЬНОЕ ХОЗЯЙСТВО	**819**	**05**				**410127,2**	**323321,0**	**78,8**
Жилищное хозяйство	**819**	**05**	**01**			**1500,0**	**1500,0**	**100,0**
Бюджетные инвестиции в объекты капитального строительства, не включенные в целевые программы	819	05	01	102 00 00		1500,0	1500,0	100,0
Бюджетные инвестиции в объекты капитального строительства государственной собственности субъектов Российской Федерации (объекты капитального строительства собственности муниципальных образований)	819	05	01	102 01 00		1500,0	1500,0	100,0
Жилые дома позиция 5 и позиция 7 в микрорайоне № 4 Советского района г. Брянска (в т.ч. отвод земельных участков и ПИР)	819	05	01	102 01 11		1500,0	1500,0	100,0
Бюджетные инвестиции	819	05	01	102 01 11	003	1500,0	1500,0	100,0
Коммунальное хозяйство	**819**	**05**	**02**			**221923,4**	**135317,7**	**61,0**
Федеральная целевая программа «Жилище» на 2002—2010 годы	819	05	02	104 00 00		77166,4	37715,5	48,9
Подпрограмма «Модернизация объектов коммунальной инфраструктуры»	819	05	02	104 03 00		5100,0	5100,0	100,0
Бюджетные инвестиции	819	05	02	104 03 00	003	5100,0	5100,0	100,0
Подпрограмма «Обеспечение земельных участков коммунальной инфраструктурой в целях жилищного строительства»	819	05	02	104 05 00		72066,4	32615,5	45,3
Бюджетные инвестиции	819	05	02	104 05 00	003	30322,7		
Субсидии юридическим лицам	819	05	02	104 05 00	006	41743,7	32615,5	78,1
Региональные целевые программы	819	05	02	522 00 00		144757,0	97602,2	67,4
Областная целевая программа «Газификация Брянской области на 2004—2010 годы»	819	05	02	522 20 00		593,2	593,2	100,0
Бюджетные инвестиции	819	05	02	522 20 00	003	593,2	593,2	100,0
Областная целевая программа «Жилище» (2007—2010 годы)	819	05	02	522 27 00		93550,2	63359,3	67,7
Подпрограмма «Модернизация объектов коммунальной инфраструктуры» (2007—2010 годы)	819	05	02	522 27 02		90554,0	61642,7	68,1
Бюджетные инвестиции	819	05	02	522 27 02	003	90554,0	61642,7	68,1
Подпрограмма «Обеспечение земельных участков коммунальной инфраструктурой в целях жилищного строительства» (2007—2010 годы)	819	05	02	522 27 04		2996,2	1716,6	57,3
Субсидии юридическим лицам	819	05	02	522 27 04	006	2996,2	1716,6	57,3
Областная целевая программа «Реабилитация населения и территорий Брянской области, подвергшихся радиационному воздействию вследствие катастрофы на Чернобыльской АЭС, в 2007—2010 годах»	819	05	02	522 28 00		50613,6	33649,7	66,5
Бюджетные инвестиции	819	05	02	522 28 00	003	50613,6	33649,7	66,5
Другие вопросы в области жилищно-коммунального хозяйства	**819**	**05**	**05**			**186703,8**	**186503,3**	**99,9**
Руководство и управление в сфере установленных функций органов государственной власти субъектов Российской Федерации и органов местного самоуправления	819	05	05	002 00 00		11793,8	11593,3	98,3
Центральный аппарат	819	05	05	002 04 00		11793,8	11593,3	98,3
Выполнение функций государственными органами	819	05	05	002 04 00	012	11793,8	11593,3	98,3
Федеральные целевые программы	819	05	05	100 00 00		174910,0	174910,0	100,0

1	2	3	4	5	6	7	8	9
Федеральная целевая программа «Преодоление последствий радиационных аварий на период до 2010 года»	819	05	05	100 29 00		174910,0	174910,0	100,0
Бюджетные инвестиции	819	05	05	100 29 00	003	174910,0	174910,0	100,0
ОБРАЗОВАНИЕ	**819**	**07**				**58022,4**	**56401,9**	**97,2**
Общее образование	**819**	**07**	**02**			**56305,4**	**54684,9**	**97,1**
Федеральные целевые программы	819	07	02	100 00 00		13000,0	13000,0	100,0
Федеральная целевая программа «Дети России» на 2007—2010 годы	819	07	02	100 13 00		13000,0	13000,0	100,0
Подпрограмма «Дети и семья»	819	07	02	100 13 02		13000,0	13000,0	100,0
Бюджетные инвестиции	819	07	02	100 13 02	003	13000,0	13000,0	100,0
Бюджетные инвестиции в объекты капитального строительства, не включенные в целевые программы	819	07	02	102 00 00		41057,4	39436,9	96,1
Бюджетные инвестиции в объекты капитального строительства государственной собственности субъектов Российской Федерации (объекты капитального строительства собственности муниципальных образований)	819	07	02	102 01 00		41057,4	39436,9	96,1
Климовская специализированная (коррекционная) школа-интернат для детей-сирот и детей, оставшихся без попечения родителей (реконструкция)	819	07	02	102 01 12		1596,6	1596,6	100,0
Бюджетные инвестиции	819	07	02	102 01 12	003	1596,6	1596,6	100,0
Газификация областного центра профессиональной ориентации молодежи и психологической поддержки населения, г. Брянск	819	07	02	102 01 35		815,5	200,0	24,5
Бюджетные инвестиции	819	07	02	102 01 35	003	815,5	200,0	24,5
Газификация бани-прачечной школы-интерната в н.п. Елионка, Стародубский район	819	07	02	102 01 36		200,0	200,0	100,0
Бюджетные инвестиции	819	07	02	102 01 36	003	200,0	200,0	100,0
Мглинская школа-интернат (реконструкция), н. п. Пригородное, Мглинский район	819	07	02	102 01 37		5068,3	4063,3	80,2
Бюджетные инвестиции	819	07	02	102 01 37	003	5068,3	4063,3	80,2
Реконструкция Дворца детского и юношеского творчества им. Ю. А. Гагарина, г. Брянск	819	07	02	102 01 38		33377,0	33377,0	100,0
Бюджетные инвестиции	819	07	02	102 01 38	003	33377,0	33377,0	100,0
Региональные целевые программы	819	07	02	522 00 00		2248,0	2248,0	100,0
Областная целевая программа «Развитие образования Брянской области на 2007—2010 годы»	819	07	02	522 13 00		2143,0	2143,0	100,0
Бюджетные инвестиции	819	07	02	522 13 00	003	2143,0	2143,0	100,0
Областная целевая программа «Демографическое развитие Брянской области» (2008—2010 годы)	819	07	02	522 35 00		105,0	105,0	100,0
Бюджетные инвестиции	819	07	02	522 35 00	003	105,0	105,0	100,0
Среднее профессиональное образование	**819**	**07**	**04**			**1717,0**	**1717,0**	**100,0**
Региональные целевые программы	819	07	04	522 00 00		1717,0	1717,0	100,0
Областная целевая программа «Развитие образования Брянской области на 2007—2010 годы»	819	07	04	522 13 00		1717,0	1717,0	100,0
Бюджетные инвестиции	819	07	04	522 13 00	003	1717,0	1717,0	100,0
КУЛЬТУРА, КИНЕМАТОГРАФИЯ, СРЕДСТВА МАССОВОЙ ИНФОРМАЦИИ	**819**	**08**				**39918,9**	**38891,8**	**97,4**
Культура	**819**	**08**	**01**			**39918,9**	**38891,8**	**97,4**
Бюджетные инвестиции в объекты капитального строительства, не включенные в целевые программы	819	08	01	102 00 00		37864,4	37855,6	100,0
Бюджетные инвестиции в объекты капитального строительства государственной собственности субъектов Российской Федерации (объекты капитального строительства собственности муниципальных образований)	819	08	01	102 01 00		37864,4	37855,6	100,0
Пристройка к музею братьев Ткачевых, г. Брянск	819	08	01	102 01 39		23692,3	23692,3	100,0
Бюджетные инвестиции	819	08	01	102 01 39	003	23692,3	23692,3	100,0
Экспозиция вооружений и военной техники на земельном участке, прилегающем к мемориальному комплексу «Партизанская поляна» (в т.ч. ПИР)	819	08	01	102 01 52		14172,1	14163,3	99,9
Бюджетные инвестиции	819	08	01	102 01 52	003	14172,1	14163,3	99,9
Региональные целевые программы	819	08	01	522 00 00		2054,5	1036,2	50,4
Областная целевая программа «Развитие архивного дела Брянской области на 2007—2009 годы»	819	08	01	522 25 00		2054,5	1036,2	50,4

1	2	3	4	5	6	7	8	9
Бюджетные инвестиции	819	08	01	522 25 00	003	2054,5	1036,2	50,4
ЗДРАВООХРАНЕНИЕ, ФИЗИЧЕСКАЯ КУЛЬТУРА И СПОРТ	**819**	**09**				**381941,2**	**338394,1**	**88,6**
Стационарная медицинская помощь	**819**	**09**	**01**			**190710,4**	**179899,2**	**94,3**
Бюджетные инвестиции в объекты капитального строительства, не включенные в целевые программы	819	09	01	102 00 00		114677,4	113558,2	99,0
Бюджетные инвестиции в объекты капитального строительства государственной собственности субъектов Российской Федерации (объекты капитального строительства собственности муниципальных образований)	819	09	01	102 01 00		114677,4	113558,2	99,0
Перинатальный центр областной больницы № 1, г. Брянск	819	09	01	102 01 14		5057,0	3954,9	78,2
Бюджетные инвестиции	819	09	01	102 01 14	003	5057,0	3954,9	78,2
Строительство соединительного корпуса между корпусами № 1, 2, 3, 7 областной больницы № 1, г. Брянск	819	09	01	102 01 16		1000,0	1000,0	100,0
Бюджетные инвестиции	819	09	01	102 01 16	003	1000,0	1000,0	100,0
Административно-морфологический судебно-медицинский корпус ГУЗ «Брянское областное бюро судебно-медицинской экспертизы» в г. Брянске (в т.ч. ПИР)	819	09	01	102 01 17		1246,8	1246,8	100,0
Бюджетные инвестиции	819	09	01	102 01 17	003	1246,8	1246,8	100,0
Реконструкция ГУЗ «Брянский областной кардиологический диспансер»	819	09	01	102 01 40		32440,0	32440,0	100,0
Бюджетные инвестиции	819	09	01	102 01 40	003	32440,0	32440,0	100,0
Газификация областной больницы в н.п. Жиркино, Карачевский район	819	09	01	102 01 41		645,6	632,6	98,0
Бюджетные инвестиции	819	09	01	102 01 41	003	645,6	632,6	98,0
Реконструкция здания под центр планирования семьи и репродукции по ул. Фокина, 8 в г. Брянске	819	09	01	102 01 42		72384,2	72380,1	100,0
Бюджетные инвестиции	819	09	01	102 01 42	003	72384,2	72380,1	100,0
Строительство изолятора Карачевского дома ребенка (в т.ч. ПИР)	819	09	01	102 01 43		200,0	200,0	100,0
Бюджетные инвестиции	819	09	01	102 01 43	003	200,0	200,0	100,0
Госпиталь для инвалидов ВОВ, г. Брянск (IV пусковой комплекс)	819	09	01	102 01 59		1703,8	1703,8	100,0
Бюджетные инвестиции	819	09	01	102 01 59	003	1703,8	1703,8	100,0
Региональные целевые программы	819	09	01	522 00 00		27685,0	17993,0	65,0
Областная целевая программа «Предупреждение и борьба с заболеваниями социального характера» (2006—2008 годы)	819	09	01	522 08 00		26185,0	16493,0	63,0
Подпрограмма «О мерах по развитию онкологической помощи населению Брянской области» (2006—2008 годы)	819	09	01	522 08 02		2835,0	1830,5	64,6
Бюджетные инвестиции	819	09	01	522 08 02	003	2835,0	1830,5	64,6
Подпрограмма «Неотложные меры по совершенствованию психиатрической помощи населению Брянской области» (2006—2008 годы)	819	09	01	522 08 07		23350,0	14662,5	62,8
Бюджетные инвестиции	819	09	01	522 08 07	003	23350,0	14662,5	62,8
Областная целевая программа «Реабилитация населения и территорий Брянской области, подвергшихся радиационному воздействию вследствие катастрофы на Чернобыльской АЭС, в 2007—2010 годах»	819	09	01	522 28 00		1500,0	1500,0	100,0
Бюджетные инвестиции	819	09	01	522 28 00	003	1500,0	1500,0	100,0
Развитие социальной и инженерной инфраструктуры субъектов Российской Федерации и муниципальных образований	819	09	01	523 00 00		48348,0	48348,0	100,0
Развитие социальной и инженерной инфраструктуры	819	09	01	523 01 00		48348,0	48348,0	100,0
Развитие социальной и инженерной инфраструктуры за счет средств федерального бюджета	819	09	01	523 01 01		48348,0	48348,0	100,0
Бюджетные инвестиции	819	09	01	523 01 01	003	48348,0	48348,0	100,0
Санаторно-оздоровительная помощь	**819**	**09**	**05**			**1000,0**	**1000,0**	**100,0**
Бюджетные инвестиции в объекты капитального строительства, не включенные в целевые программы	819	09	05	102 00 00		1000,0	1000,0	100,0

1	2	3	4	5	6	7	8	9
Бюджетные инвестиции в объекты капитального строительства государственной собственности субъектов Российской Федерации (объекты капитального строительства собственности муниципальных образований)	819	09	05	102 01 00		1000,0	1000,0	100,0
Реконструкция оздоровительного лагеря «Лесные поляны» под санаторий для родителей с детьми общесоматического профиля на 100 мест в н.п. Домашово Брянского района	819	09	05	102 01 15		1000,0	1000,0	100,0
Бюджетные инвестиции	819	09	05	102 01 15	003	1000,0	1000,0	100,0
Физическая культура и спорт	**819**	**09**	**08**			**187842,9**	**156435,9**	**83,3**
Бюджетные инвестиции в объекты капитального строительства, не включенные в целевые программы	819	09	08	102 00 00		187542,9	156435,9	83,4
Бюджетные инвестиции в объекты капитального строительства государственной собственности субъектов Российской Федерации (объекты капитального строительства собственности муниципальных образований)	819	09	08	102 01 00		187542,9	156435,9	83,4
СДЮШОР по легкой атлетике и дзюдо Володарского района, физкультурно-оздоровительный комплекс по ул. 2-я Мичурина, г. Брянск	819	09	08	102 01 18		23000,0	812,0	3,5
Бюджетные инвестиции	819	09	08	102 01 18	003	23000,0	812,0	3,5
Бассейн спорткомплекса, п.г.т. Климово	819	09	08	102 01 20		2814,2	2814,2	100,0
Бюджетные инвестиции	819	09	08	102 01 20	003	2814,2	2814,2	100,0
Реконструкция лыжной базы и стрелкового тира ул. Федюнинского, 15, Бежицкий район, г. Брянск (в т.ч. ПИР)	819	09	08	102 01 21		2857,0	2229,9	78,1
Бюджетные инвестиции	819	09	08	102 01 21	003	2857,0	2229,9	78,1
Дом спорта «Олимпийские надежды», пр. Московский, 106б, Фокинский район, г. Брянск (в т.ч. ПИР)	819	09	08	102 01 22		700,0	673,9	96,3
Бюджетные инвестиции	819	09	08	102 0 122	003	700,0	673,9	96,3
Спортивный комплекс с бассейном, п.г.т. Погар	819	09	08	102 01 44		700,0	700,0	100,0
Бюджетные инвестиции	819	09	08	102 01 44	003	700,0	700,0	100,0
Спортивный комплекс с катком, Бежицкий район, г. Брянск	819	09	08	102 01 45		28214,1	23158,5	82,1
Бюджетные инвестиции	819	09	08	102 01 45	003	28214,1	23158,5	82,1
Реконструкция стадиона «Динамо», г. Брянск	819	09	08	102 01 46		66037,0	64324,3	97,4
Бюджетные инвестиции	819	09	08	102 01 46	003	66037,0	64324,3	97,4
Бассейн н.п. Путевка, Брянский район	819	09	08	102 01 47		53183,0	51685,5	97,2
Бюджетные инвестиции	819	09	08	102 01 47	003	53183,0	51685,5	97,2
Обустройство горнолыжной трассы в Советском районе г. Брянска	819	09	08	102 01 57		10000,0	10000,0	100,0
Бюджетные инвестиции	819	09	08	102 01 57	003	10000,0	10000,0	100,0
Строительство спортивного комплекса кадетской школы-интерната в Фокинском районе г. Брянска	819	09	08	102 01 60		37,6	37,6	100,0
Бюджетные инвестиции	819	09	08	102 01 60	003	37,6	37,6	100,0
Региональные целевые программы	819	09	08	522 00 00		300,0	0,0	0,0
Областная целевая программа «Развитие физической культуры и спорта в Брянской области на 2006—2009 годы»	819	09	08	522 23 00		300,0	0,0	0,0
Бюджетные инвестиции	819	09	08	522 23 00	003	300,0		
Другие вопросы в области здравоохранения, физической культуры и спорта	**819**	**09**	**10**			**2387,9**	**1059,0**	**44,3**
Бюджетные инвестиции в объекты капитального строительства, не включенные в целевые программы	819	09	10	102 00 00		2387,9	1059,0	44,3
Бюджетные инвестиции в объекты капитального строительства государственной собственности субъектов Российской Федерации (объекты капитального строительства собственности муниципальных образований)	819	09	10	102 01 00		2387,9	1059,0	44,3
Студенческий спортивно-оздоровительный лагерь «Сосновка» (БГТУ)	819	09	10	102 01 48		2387,9	1059,0	44,3
Бюджетные инвестиции	819	09	10	102 01 48	003	2387,9	1059,0	44,3
СОЦИАЛЬНАЯ ПОЛИТИКА	**819**	**10**				**188463,7**	**158401,2**	**84,0**
Социальное обслуживание населения	**819**	**10**	**02**			**11912,0**	**11899,0**	**99,9**

1	2	3	4	5	6	7	8	9
Бюджетные инвестиции в объекты капитального строительства, не включенные в целевые программы	819	10	02	102 00 00		11912,0	11899,0	99,9
Бюджетные инвестиции в объекты капитального строительства государственной собственности субъектов Российской Федерации (объекты капитального строительства собственности муниципальных образований)	819	10	02	102 01 00		11912,0	11899,0	99,9
Реконструкция здания мастерской Трубчевского детского дома-интерната для умственно-отсталых детей, г. Трубчевск	819	10	02	102 01 25		1150,0	1150,0	100,0
Бюджетные инвестиции	819	10	02	102 01 25	003	1150,0	1150,0	100,0
Реконструкция административного здания под Дом милосердия, г. Сельцо	819	10	02	102 01 49		3900,0	3900,0	100,0
Бюджетные инвестиции	819	10	02	102 01 49	003	3900,0	3900,0	100,0
Государственное стационарное учреждение социального обслуживания системы социальной защиты населения «Жуковский дом-интернат для престарелых и инвалидов», г. Жуковка	819	10	02	102 01 50		6862,0	6849,0	99,8
Бюджетные инвестиции	819	10	02	102 01 50	003	6862,0	6849,0	99,8
Социальное обеспечение населения	**819**	**10**	**03**			**176551,7**	**146502,2**	**83,0**
Социальная помощь	819	10	03	505 00 00		57605,7	27860,4	48,4
Обеспечение жильем инвалидов войны и инвалидов боевых действий, участников Великой Отечественной войны, ветеранов боевых действий, военнослужащих, проходивших военную службу в период с 22 июня 1941 года по 3 сентября 1945 года, граждан, награжденных знаком «Жителю блокадного Ленинграда», лиц, работавших на военных объектах в период Великой Отечественной войны, членов семей погибших (умерших) инвалидов войны, участников Великой Отечественной войны, ветеранов боевых действий, инвалидов и семей, имеющих детей-инвалидов	819	10	03	505 34 00		57605,7	27860,4	48,4
Социальные выплаты	819	10	03	505 34 00	005	57605,7	27860,4	48,4
Региональные целевые программы	819	10	03	522 00 00		118946,0	118641,8	99,7
Областная целевая программа «Жилище» (2007—2010 годы)	819	10	03	522 27 00		113646,0	113646,0	100,0
Подпрограмма «Развитие ипотечного кредитования в жилищном строительстве» (2007—2010 годы)	819	10	03	522 27 01		113646,0	113646,0	100,0
Мероприятия в области социальной политики	819	10	03	522 27 01	068	113646,0	113646,0	100,0
Областная целевая программа «Реабилитация населения и территорий Брянской области, подвергшихся радиационному воздействию вследствие катастрофы на Чернобыльской АЭС, в 2007—2010 годах»	819	10	03	522 28 00		5300,0	4995,8	94,3
Субсидии на приобретение жилья гражданам — участникам ликвидации последствий радиационных аварий и катастроф, пострадавшим в результате этих аварий, и приравненным к ним лицам	819	10	03	522 28 00	653	5300,0	4995,8	94,3
МЕЖБЮДЖЕТНЫЕ ТРАНСФЕРТЫ	**819**	**11**				**635516,0**	**608360,8**	**95,7**
Субсидии бюджетам субъектов Российской Федерации и муниципальных образований (межбюджетные субсидии)	**819**	**11**	**02**			**635516,0**	**608360,8**	**95,7**
Федеральные целевые программы	819	11	02	100 00 00		55530,2	55530,2	100,0
Федеральная целевая программа «Дети России» на 2007—2010 годы	819	11	02	100 13 00		35000,0	35000,0	100,0
Подпрограмма «Здоровое поколение»	819	11	02	100 13 01		35000,0	35000,0	100,0
Софинансирование объектов капитального строительства государственной собственности субъектов Российской Федерации (объектов капитального строительства собственности муниципальных образований)	819	11	02	100 13 01	020	35000,0	35000,0	100,0
Федеральная целевая программа «Преодоление последствий радиационных аварий на период до 2010 года»	819	11	02	100 29 00		3030,2	3030,2	100,0

1	2	3	4	5	6	7	8	9
Софинансирование объектов капитального строительства государственной собственности субъектов Российской Федерации (объектов капитального строительства собственности муниципальных образований)	819	11	02	100 29 00	020	3030,2	3030,2	100,0
Федеральная целевая программа «Развитие физической культуры и спорта в Российской Федерации на 2006—2015 годы»	819	11	02	100 58 00		17500,0	17500,0	100,0
Софинансирование объектов капитального строительства государственной собственности субъектов Российской Федерации (объектов капитального строительства собственности муниципальных образований)	819	11	02	100 58 00	020	17500,0	17500,0	100,0
Региональные целевые программы	819	11	02	522 00 00		271667,0	269823,1	99,3
Областная целевая программа «Обеспечение населения Брянской области питьевой водой» (1999—2010 гг.)	819	11	02	522 07 00		12900,0	12898,1	100,0
Софинансирование объектов капитального строительства государственной собственности субъектов Российской Федерации (объектов капитального строительства собственности муниципальных образований)	819	11	02	522 07 00	020	12900,0	12898,1	100,0
Областная целевая программа «Социальное развитие села на 2003—2010 годы»	819	11	02	522 17 00		2029,0	2029,0	100,0
Софинансирование объектов капитального строительства государственной собственности субъектов Российской Федерации (объектов капитального строительства собственности муниципальных образований)	819	11	02	522 17 00	020	2029,0	2029,0	100,0
Областная целевая программа «Перевод отопления учреждений и организаций социально-культурной сферы населенных пунктов Брянской области на природный газ в 2006—2010 годах»	819	11	02	522 19 00		34525,0	34283,3	99,3
Софинансирование объектов капитального строительства государственной собственности субъектов Российской Федерации (объектов капитального строительства собственности муниципальных образований)	819	11	02	522 19 00	020	34525,0	34283,3	99,3
Областная целевая программа «Газификация Брянской области на 2004—2010 годы»	819	11	02	522 20 00		78065,4	78065,2	100,0
Софинансирование объектов капитального строительства государственной собственности субъектов Российской Федерации (объектов капитального строительства собственности муниципальных образований)	819	11	02	522 20 00	020	78065,4	78065,2	100,0
Областная целевая программа «Развитие физической культуры и спорта в Брянской области на 2006—2009 годы»	819	11	02	522 23 00		1500,0	1500,0	100,0
Софинансирование объектов капитального строительства государственной собственности субъектов Российской Федерации (объектов капитального строительства собственности муниципальных образований)	819	11	02	522 23 00	020	1500,0	1500,0	100,0
Областная целевая программа «Жилище» (2007—2010 годы)	819	11	02	522 27 00		15071,6	15071,5	100,0
Подпрограмма «Модернизация объектов коммунальной инфраструктуры» (2007—2010 годы)	819	11	02	522 27 02		15071,6	15071,5	100,0
Софинансирование объектов капитального строительства государственной собственности субъектов Российской Федерации (объектов капитального строительства собственности муниципальных образований)	819	11	02	522 27 02	020	15071,6	15071,5	100,0
Областная целевая программа «Реабилитация населения и территорий Брянской области, подвергшихся радиационному воздействию вследствие катастрофы на Чернобыльской АЭС, в 2007—2010 годах»	819	11	02	522 28 00		127576,0	125976,0	98,7

1	2	3	4	5	6	7	8	9
Софинансирование объектов капитального строительства государственной собственности субъектов Российской Федерации (объектов капитального строительства собственности муниципальных образований)	819	11	02	522 28 00	020	127576,0	125976,0	98,7
Развитие социальной и инженерной инфраструктуры субъектов Российской Федерации и муниципальных образований	819	11	02	523 00 00		308318,8	283007,5	91,8
Развитие социальной и инженерной инфраструктуры Субсидии бюджетам муниципальных образований на развитие социальной и инженерной инфраструктуры за счет средств бюджета субъекта Российской Федерации	819 819	11 11	02 02	523 01 00 523 01 02		308318,8 308318,8	283007,5 283007,5	91,8 91,8
Софинансирование объектов капитального строительства государственной собственности субъектов Российской Федерации (объектов капитального строительства собственности муниципальных образований)	819	11	02	523 01 02	020	278018,8	252721,4	90,9
Реконструкция путепровода через железнодорожные пути станции «Орджоникидзеград» по ул. Литейной в г. Брянске (II очередь строительства)	819	11	02	523 01 02	907	10000,0	10000,0	100,0
Роддом (комплекс) 2-ой пусковой, г. Клинцы	819	11	02	523 01 02	911	2000,0	2000,0	100,0
Реконструкция школы № 1, г. Севск	819	11	02	523 01 02	912	18300,0	18286,1	99,9
КОМИТЕТ ПО ЭКОНОМИЧЕСКОЙ ПОЛИТИКЕ БРЯНСКОЙ ОБЛАСТИ	**820**					**22457,7**	**19879,9**	**88,5**
ОБЩЕГОСУДАРСТВЕННЫЕ ВОПРОСЫ	**820**	**01**				**14100,9**	**12860,1**	**91,2**
Функционирование Правительства Российской Федерации, высших исполнительных органов государственной власти субъектов Российской Федерации, местных администраций	**820**	**01**	**04**			**853,7**	**822,3**	**96,3**
Руководство и управление в сфере установленных функций органов государственной власти субъектов Российской Федерации и органов местного самоуправления	820	01	04	002 00 00		853,7	822,3	96,3
Высшее должностное лицо субъекта Российской Федерации (руководитель высшего исполнительного органа государственной власти субъекта Российской Федерации) и его заместители	820	01	04	002 06 00		853,7	822,3	96,3
Выполнение функций государственными органами	820	01	04	002 06 00	012	853,7	822,3	96,3
Другие общегосударственные вопросы	**820**	**01**	**14**			**13247,2**	**12037,8**	**90,9**
Руководство и управление в сфере установленных функций	820	01	14	001 00 00		2000,0	1260,0	63,0
Мероприятия в рамках административной реформы	820	01	14	001 13 00		2000,0	1260,0	63,0
Выполнение функций государственными органами	820	01	14	001 13 00	012	2000,0	1260,0	63,0
Руководство и управление в сфере установленных функций органов государственной власти субъектов Российской Федерации и органов местного самоуправления	820	01	14	002 00 00		8630,2	8630,2	100,0
Центральный аппарат	820	01	14	002 04 00		8630,2	8630,2	100,0
Выполнение функций государственными органами	820	01	14	002 04 00	012	8630,2	8630,2	100,0
Региональные целевые программы	820	01	14	522 00 00		2617,0	2147,6	82,1
Областная целевая программа «Проведение административной реформы в Брянской области на 2007—2008 годы»	820	01	14	522 33 00		1137,0	668,4	58,8
Прочие расходы	820	01	14	522 33 00	013	1137,0	668,4	58,8
Областная целевая программа «Развитие инновационной инфраструктуры Брянской области» (2007—2010 годы)	820	01	14	522 44 00		1480,0	1479,2	99,9
Прочие расходы	820	01	14	522 44 00	013	1480,0	1479,2	99,9
НАЦИОНАЛЬНАЯ ЭКОНОМИКА	**820**	**04**				**243,0**	**72,9**	**30,0**
Другие вопросы в области национальной экономики	**820**	**04**	**12**			**243,0**	**72,9**	**30,0**
Региональные целевые программы	820	04	12	522 00 00		243,0	72,9	30,0
Областная целевая программа «Формирование рынка труда на территории Брянской области на 2007—2010 годы»	820	04	12	522 31 00		243,0	72,9	30,0

1	2	3	4	5	6	7	8	9
Прочие расходы	820	04	12	522 31 00	013	243,0	72,9	30,0
МЕЖБЮДЖЕТНЫЕ ТРАНСФЕРТЫ	**820**	**11**				**8113,8**	**6946,9**	**85,6**
Иные межбюджетные трансферты	**820**	**11**	**04**			**8113,8**	**6946,9**	**85,6**
Руководство и управление в сфере установленных функций	820	11	04	001 00 00		5000,0	4446,9	88,9
Мероприятия в рамках административной реформы	820	11	04	001 13 00		5000,0	4446,9	88,9
Иные субсидии	820	11	04	001 13 00	018	5000,0	4446,9	88,9
Региональные целевые программы	820	11	04	522 00 00		3113,8	2500,0	80,3
Областная целевая программа «Проведение административной реформы в Брянской области на 2007—2008 годы»	820	11	04	522 33 00		3113,8	2500,0	80,3
Иные субсидии	820	11	04	522 33 00	018	3113,8	2500,0	80,3
УПРАВЛЕНИЕ СОЦИАЛЬНОЙ ЗАЩИТЫ НАСЕЛЕНИЯ БРЯНСКОЙ ОБЛАСТИ	**821**					**3294215,2**	**3186372,6**	**96,7**
ОБРАЗОВАНИЕ	**821**	**07**				**90,0**	**16,8**	**18,7**
Профессиональная подготовка, переподготовка и повышение квалификации	**821**	**07**	**05**			**90,0**	**16,8**	**18,7**
Учебные заведения и курсы по переподготовке кадров	821	07	05	429 00 00		90,0	16,8	18,7
Переподготовка и повышение квалификации кадров	821	07	05	429 78 00		90,0	16,8	18,7
Прочие расходы	821	07	05	429 78 00	013	90,0	16,8	18,7
ЗДРАВООХРАНЕНИЕ, ФИЗИЧЕСКАЯ КУЛЬТУРА И СПОРТ	**821**	**09**				**300,0**	**299,0**	**99,7**
Другие вопросы в области здравоохранения, физической культуры и спорта	**821**	**09**	**10**			**300,0**	**299,0**	**99,7**
Региональные целевые программы	821	09	10	522 00 00		300,0	299,0	99,7
Областная целевая программа «Минимизация медицинских последствий экологического неблагополучия в Брянской области» (2005—2009 годы)	821	09	10	522 09 00		300,0	299,0	99,7
Подпрограмма «Ранняя диагностика, профилактика и лечение заболеваний молочной железы у женщин Брянской области» (2006—2009 годы)	821	09	10	522 09 04		300,0	299,0	99,7
Мероприятия в области здравоохранения	821	09	10	522 09 04	067	300,0	299,0	99,7
СОЦИАЛЬНАЯ ПОЛИТИКА	**821**	**10**				**3293825,2**	**3186056,8**	**96,7**
Пенсионное обеспечение	**821**	**10**	**01**			**45833,6**	**45454,6**	**99,2**
Доплаты к пенсиям, дополнительное пенсионное обеспечение	821	10	01	491 00 00		45833,6	45454,6	99,2
Реализация Закона Брянской области от 16 июня 2005 года №4 6-З «О государственной гражданской службе Брянской области»	821	10	01	491 30 00		17682,6	17605,0	99,6
Ежемесячная доплата к государственной пенсии государственным гражданским служащим	821	10	01	491 30 01		17682,6	17605,0	99,6
Социальные выплаты	821	10	01	491 30 01	005	17682,6	17605,0	99,6
Реализация Закона Брянской области от 28 декабря 2005 года № 102-З «О пенсионном обеспечении лиц, замещавших государственные должности Брянской области»	821	10	01	491 31 00		7025,6	6910,9	98,4
Ежемесячная доплата к государственной пенсии лицам, замещавшим государственные должности	821	10	01	491 31 01		7025,6	6910,9	98,4
Социальные выплаты	821	10	01	491 31 01	005	7025,6	6910,9	98,4
Реализация Закона Брянской области от 10 июля 2001 года № 50-З «О доплате к государственной пенсии отдельным категориям пенсионеров»	821	10	01	491 32 00		21125,4	20938,7	99,1
Ежемесячная доплата к государственной пенсии отдельным категориям пенсионеров	821	10	01	491 32 01		21125,4	20938,7	99,1
Социальные выплаты	821	10	01	491 32 01	005	21125,4	20938,7	99,1
Социальное обслуживание населения	**821**	**10**	**02**			**862064,1**	**839216,7**	**97,3**
Резервные фонды	821	10	02	070 00 00		2157,0	1107,0	51,3
Резервный фонд Президента Российской Федерации	821	10	02	070 02 00		1050,0	0,0	0,0
Прочие расходы	821	10	02	070 02 00	013	1050,0		

1	2	3	4	5	6	7	8	9
Резервные фонды исполнительных органов государственной власти субъектов Российской Федерации	821	10	02	070 04 00		1107,0	1107,0	100,0
Прочие расходы	821	10	02	070 04 00	013	1107,0	1107,0	100,0
Дома-интернаты для престарелых и инвалидов	821	10	02	501 00 00		237977,6	235419,0	98,9
Обеспечение деятельности подведомственных учреждений	821	10	02	501 99 00		237977,6	235419,0	98,9
Выполнение функций бюджетными учреждениями	821	10	02	501 99 00	001	237647,6	235109,4	98,9
Расходы по предпринимательской и иной приносящей доход деятельности	821	10	02	501 99 00	915	330,0	309,6	93,8
Учреждения социального обслуживания населения	821	10	02	507 00 00		621929,5	602690,7	96,9
Обеспечение деятельности подведомственных учреждений	821	10	02	507 99 00		621929,5	602690,7	96,9
Прочие учреждения социального обслуживания населения	821	10	02	507 99 01		42564,4	40467,0	95,1
Выполнение функций бюджетными учреждениями	821	10	02	507 99 01	001	42564,4	40467,0	95,1
Государственные учреждения — отделы социальной защиты населения	821	10	02	507 99 02		158400,5	151043,7	95,4
Выполнение функций бюджетными учреждениями	821	10	02	507 99 02	001	158400,5	151043,7	95,4
Центры социального обслуживания населения	821	10	02	507 99 03		169795,2	167230,2	98,5
Выполнение функций бюджетными учреждениями	821	10	02	507 99 03	001	168125,2	166696,1	99,1
Расходы по предпринимательской и иной приносящей доход деятельности	821	10	02	507 99 03	915	1670,0	534,1	32,0
Центры реабилитации	821	10	02	507 99 04		25845,6	25078,2	97,0
Выполнение функций бюджетными учреждениями	821	10	02	507 99 04	001	25845,6	25078,2	97,0
Приюты	821	10	02	507 99 05		134358,2	132192,3	98,4
Выполнение функций бюджетными учреждениями	821	10	02	507 99 05	001	134358,2	132192,3	98,4
Дома милосердия	821	10	02	507 99 06		90965,6	86679,3	95,3
Выполнение функций бюджетными учреждениями	821	10	02	507 99 06	001	90965,6	86679,3	95,3
Социальное обеспечение населения	**821**	**10**	**03**			**2240823,4**	**2160201,2**	**96,4**
Резервные фонды	821	10	02	070 00 00		7284,9	7284,9	100,0
Резервные фонды исполнительных органов государственной власти субъектов Российской Федерации	821	10	02	070 04 00		7284,9	7284,9	100,0
Прочие расходы	821	10	02	070 04 00	013	7284,9	7284,9	100,0
Социальная помощь	821	10	03	505 00 00		2223997,5	2143698,0	96,4
Закон Российской Федерации от 15 января 1993 года № 4301-1 «О статусе Героев Советского Союза, Героев Российской Федерации и полных кавалеров ордена Славы»	821	10	03	505 08 00		58,2	51,4	88,3
Социальная поддержка Героев Советского Союза, Героев Российской Федерации и полных кавалеров ордена Славы	821	10	03	505 08 02		58,2	51,4	88,3
Социальные выплаты	821	10	03	505 08 02	005	58,2	51,4	88,3
Федеральный закон от 9 января 1997 года № 5-ФЗ «О предоставлении социальных гарантий Героям Социалистического Труда и полным кавалерам ордена Трудовой Славы»	821	10	03	505 09 00		53,6	48,2	89,9
Социальная поддержка Героев Социалистического Труда и полных кавалеров ордена Трудовой Славы	821	10	03	505 09 02		53,6	48,2	89,9
Социальные выплаты	821	10	03	505 09 02	005	53,6	48,2	89,9
Единовременное пособие беременной жене военнослужащего, проходящего военную службу по призыву, а также ежемесячное пособие на ребенка военнослужащего, проходящего военную службу по призыву	821	10	03	505 19 00		12713,9	1267,2	10,0
Социальные выплаты	821	10	03	505 19 00	005	12713,9	1267,2	10,0
Федеральный закон от 12 января 1996 года № 8-ФЗ «О погребении и похоронном деле»	821	10	03	505 22 00		3200,0	2814,2	87,9
Выплата социального пособия на погребение и возмещение расходов по гарантированному перечню услуг по погребению за счет бюджетов субъектов Российской Федерации и местных бюджетов	821	10	03	505 22 05		2944,0	2574,0	87,4

1	2	3	4	5	6	7	8	9
Социальные выплаты	821	10	03	505 22 05	005	2944,0	2574,0	87,4
Возмещение специализированным службам по вопросам похоронного дела расходов по захоронению умерших (погибших) граждан, осуществляемых за счет бюджетов субъектов Российской Федерации	821	10	03	505 22 06		256,0	240,2	93,8
Социальные выплаты	821	10	03	505 22 06	005	256,0	240,2	93,8
Закон Российской Федерации от 9 июня 1993 года № 5 142-1 «О донорстве крови и ее компонентов»	821	10	03	505 29 00		30837,9	30837,6	100,0
Обеспечение мер социальной поддержки для лиц, награжденных знаком «Почетный донор СССР», «Почетный донор России»	821	10	03	505 29 01		30837,9	30837,6	100,0
Социальные выплаты	821	10	03	505 29 01	005	30837,9	30837,6	100,0
Ежемесячное пособие на ребенка	821	10	03	505 30 00		298379,0	297297,7	99,6
Ежемесячное пособие на ребенка в соответствии с законами Брянской области от 9 декабря 2004 года № 84-З «О пособиях гражданам, имеющим детей», от 20 февраля 2008 года № 12-З «Об охране семьи, материнства, отцовства и детства в Брянской области»	821	10	03	505 30 01		222694,9	221625,0	99,5
Социальные выплаты	821	10	03	505 30 01	005	222694,9	221625,0	99,5
Пособие на детей одиноких матерей в соответствии с законами Брянской области от 9 декабря 2004 года № 84-З «О пособиях гражданам, имеющим детей», от 20 февраля 2008 года № 12-З «Об охране семьи, материнства, отцовства и детства в Брянской области»	821	10	03	505 30 02		75424,0	75416,2	100,0
Социальные выплаты	821	10	03	505 30 02	005	75424,0	75416,2	100,0
Пособие на детей военнослужащих, проходящих службу по призыву, и детей, родители которых уклоняются от уплаты алиментов, в соответствии с законами Брянской области от 9 декабря 2004 года № 84-З «О пособиях гражданам, имеющим детей», от 20 февраля 2008 года № 12-З «Об охране семьи, материнства, отцовства и детства в Брянской области»	821	10	03	505 30 03		260,1	256,5	98,6
Социальные выплаты	821	10	03	505 30 03	005	260,1	256,5	98,6
Обеспечение мер социальной поддержки ветеранов труда и тружеников тыла	821	10	03	505 31 00		764973,1	764548,4	99,9
Ежемесячная денежная выплата ветеранам труда в соответствии с Законом Брянской области от 10 декабря 2004 года № 91-З «О мерах социальной поддержки ветеранов в Брянской области»	821	10	03	505 31 11		287423,0	287252,9	99,9
Социальные выплаты	821	10	03	505 31 11	005	287423,0	287252,9	99,9
Обеспечение мер социальной поддержки ветеранов труда в части оплаты жилищно-коммунальных услуг в соответствии с Законом Брянской области от 10 декабря 2004 года № 91-З «О мерах социальной поддержки ветеранов в Брянской области»	821	10	03	505 31 12		364877,0	364839,6	100,0
Социальные выплаты	821	10	03	505 31 12	005	364877,0	364839,6	100,0
Ежемесячная денежная выплата труженикам тыла в соответствии с Законом Брянской области от 10 декабря 2004 года № 91-З «О мерах социальной поддержки ветеранов в Брянской области»	821	10	03	505 31 21		112673,1	112455,9	99,8
Социальные выплаты	821	10	03	505 31 21	005	112673,1	112455,9	99,8
Федеральный закон от 17 сентября 1998 года № 157-ФЗ «Об иммунопрофилактике инфекционных болезней»	821	10	03	505 44 00		72,4	71,5	98,8
Государственные единовременные пособия и ежемесячные денежные компенсации гражданам при возникновении поствакцинальных осложнений	821	10	03	505 44 01		72,4	71,5	98,8
Социальные выплаты	821	10	03	505 44 01	005	72,4	71,5	98,8
Выплаты инвалидам компенсаций страховых премий по договорам обязательного страхования гражданской ответственности владельцев транспортных средств	821	10	03	505 45 00		100,2	100,0	99,8
Социальные выплаты	821	10	03	505 45 00	005	100,2	100,0	99,8

1	2	3	4	5	6	7	8	9
Оплата жилищно-коммунальных услуг отдельным категориям граждан	821	10	03	505 46 00		692128,0	630333,4	91,1
Выполнение функций бюджетными учреждениями	821	10	03	505 46 00	001	8500,0	8495,7	99,9
Социальные выплаты	821	10	03	505 46 00	005	683628,0	621837,7	91,0
Обеспечение мер социальной поддержки реабилитированных лиц и лиц, признанных пострадавшими от политических репрессий	821	10	03	505 47 00		12064,6	12020,6	99,6
Ежемесячная денежная выплата реабилитированным лицам в соответствии с Законом Брянской области от 10 декабря 2004 года № 89-З «О социальной поддержке жертв политических репрессий»	821	10	03	505 47 11		4107,8	4105,0	99,9
Социальные выплаты	821	10	03	505 47 11	005	4107,8	4105,0	99,9
Обеспечение мер социальной поддержки реабилитированных лиц в части оплаты жилищно-коммунальных услуг в соответствии с Законом Брянской области от 10 декабря 2004 года № 89-З «О социальной поддержке жертв политических репрессий»	821	10	03	505 47 12		7225,9	7195,1	99,6
Социальные выплаты	821	10	03	505 47 12	005	7225,9	7195,1	99,6
Ежемесячная денежная выплата лицам, признанным пострадавшими от политических репрессий, в соответствии с Законом Брянской области от 10 декабря 2004 года № 89-З «О социальной поддержке жертв политических репрессий»	821	10	03	505 47 21		113,4	112,3	99,0
Социальные выплаты	821	10	03	505 47 21	005	113,4	112,3	99,0
Обеспечение мер социальной поддержки лиц, признанных пострадавшими от политических репрессий, в части оплаты жилищно-коммунальных услуг в соответствии с Законом Брянской области от 10 декабря 2004 года № 89-З «О социальной поддержке жертв политических репрессий»	821	10	03	505 47 22		617,5	608,2	98,5
Социальные выплаты	821	10	03	505 47 22	005	617,5	608,2	98,5
Предоставление гражданам субсидий на оплату жилого помещения и коммунальных услуг	821	10	03	505 48 00		248656,6	244299,2	98,2
Социальные выплаты	821	10	03	505 48 00	005	248656,6	244299,2	98,2
Закон Российской Федерации от 18 октября 1991 года № 1761-1 «О реабилитации жертв политических репрессий»	821	10	03	505 49 00		10,0	10,0	100,0
Единовременные денежные компенсации реабилитированным лицам	821	10	03	505 49 01		10,0	10,0	100,0
Социальные выплаты	821	10	03	505 49 01	005	10,0	10,0	100,0
Реализация Закона Брянской области от 6 июля 2007 года № 95-З «О ежемесячном пособии родителям и вдовам военнослужащих, сотрудников органов внутренних дел и органов уголовно-исполнительной системы Министерства юстиции Российской Федерации, погибших в вооруженных конфликтах последних лет»	821	10	03	505 70 00		3710,0	3704,5	99,9
Ежемесячное пособие	821	10	03	505 70 01		3710,0	3704,5	99,9
Социальные выплаты	821	10	03	505 70 01	005	3710,0	3704,5	99,9
Реализация постановления администрации Брянской области от 30 декабря 2004 года № 666 «О предоставлении льготного проезда на железнодорожном транспорте пригородного сообщения ветеранам труда, труженикам тыла, реабилитированным лицам и лицам, пострадавшим от политических репрессий»	821	10	03	505 71 00		10087,5	10052,1	99,6
Предоставление льготного проезда реабилитированным лицам и лицам, признанным пострадавшими от политических репрессий	821	10	03	505 71 01		738,6	738,6	100,0
Социальные выплаты	821	10	03	505 71 01	005	738,6	738,6	100,0
Предоставление льготного проезда ветеранам труда	821	10	03	505 71 02		9257,2	9226,9	99,7
Социальные выплаты	821	10	03	505 71 02	005	9257,2	9226,9	99,7
Предоставление льготного проезда труженикам тыла	821	10	03	505 71 03		91,7	86,6	94,4
Социальные выплаты	821	10	03	505 71 03	005	91,7	86,6	94,4
Реализация Закона Брянской области от 13 декабря 2005 года № 92-З «О дополнительных мерах социальной защиты населения Брянской области, подвергшегося радиационному воздействию»	821	10	03	505 72 00		275,4	255,4	92,7

1	2	3	4	5	6	7	8	9
Ежемесячная компенсация на питание	821	10	03	505 72 01		275,4	255,4	92,7
Социальные выплаты	821	10	03	505 72 01	005	275,4	255,4	92,7
Реализация постановления администрации Брянской области от 14 июня 2007 года № 420 «О порядке и условиях установления статуса «Ветеран труда Брянской области» и мерах социальной поддержки указанной категории граждан»	821	10	03	505 73 00		30628,8	30526,5	99,7
Ежемесячная денежная выплата ветеранам труда Брянской области	821	10	03	505 73 01		16433,2	16341,8	99,4
Социальные выплаты	821	10	03	505 73 01	005	16433,2	16341,8	99,4
Обеспечение мер социальной поддержки ветеранов труда Брянской области в части оплаты жилищно-коммунальных услуг	821	10	03	505 73 02		14195,6	14184,7	99,9
Социальные выплаты	821	10	03	505 73 02	005	14195,6	14184,7	99,9
Обеспечение граждан техническими средствами реабилитации, включая изготовление и ремонт протезно-ортопедических изделий	821	10	03	505 74 00		5410,0	5409,5	100,0
Мероприятия в области социальной политики	821	10	03	505 74 00	068	5410,0	5409,5	100,0
Реализация законов Брянской области от 9 декабря 2004 года № 83-З «О статусе многодетной семьи в Брянской области и мерах ее социальной поддержки», от 20 февраля 2008 года № 12-З «Об охране семьи, материнства, отцовства и детства в Брянской области»	821	10	03	505 75 00		37441,3	37326,3	99,7
Обеспечение мер социальной поддержки многодетных семей в части оплаты коммунальных услуг	821	10	03	505 75 01		14210,6	14098,8	99,2
Социальные выплаты	821	10	03	505 75 01	005	14210,6	14098,8	99,2
Обеспечение мер социальной поддержки многодетных семей в части бесплатного проезда	821	10	03	505 75 02		23230,7	23227,5	100,0
Социальные выплаты	821	10	03	505 75 02	005	23230,7	23227,5	100,0
Реализация Закона Брянской области от 14 июля 2005 года № 50-З «0 предоставлении мер социальной поддержки на приобретение бытового сжиженного газа для малоимущих граждан Брянской области»	821	10	03	505 76 00		17,0	17,0	100,0
Денежная компенсация малоимущим гражданам на приобретение бытового сжиженного газа	821	10	03	505 76 01		17,0	17,0	100,0
Социальные выплаты	821	10	03	505 76 01	005	17,0	17,0	100,0
Осуществление дополнительных мер социальной поддержки граждан, имеющих детей, в соответствии с законами Брянской области от 9 декабря 2004 года № 84-З «О пособиях гражданам, имеющим детей», от 20 февраля 2008 года № 12-З «Об охране семьи, материнства, отцовства и детства в Брянской области»	821	10	03	505 77 00		13268,0	12939,1	97,5
Единовременное пособие многодетной семье на рождение ребенка	821	10	03	505 77 01		2315,0	2199,4	95,0
Социальные выплаты	821	10	03	505 77 01	005	2315,0	2199,4	95,0
Пособие на школьников из многодетных семей к началу учебного года	821	10	03	505 77 02		9561,0	9412,4	98,4
Социальные выплаты	821	10	03	505 77 02	005	9561,0	9412,4	98,4
Дополнительное ежемесячное пособие по уходу за ребенком-инвалидом	821	10	03	505 77 03		1392,0	1327,3	95,4
Социальные выплаты	821	10	03	505 77 03	005	1392,0	1327,3	95,4
Реализация постановления администрации Брянской области от 19 ноября 2007 года № 921 «О порядке назначения и выплаты дополнительного единовременного пособия при рождении ребенка»	821	10	03	505 78 00		12389,0	12356,8	99,7
Дополнительное единовременное пособие при рождении ребенка	821	10	03	505 78 01		12389,0	12356,8	99,7
Социальные выплаты	821	10	03	505 78 01	005	12389,0	12356,8	99,7
Реализация Закона Брянской области от 20 декабря 2007 года № 173-З «Об охране здоровья населения Брянской области»	821	10	03	505 81 00		47523,0	47411,4	99,8
Ежемесячная денежная компенсация на питание для детей до трех лет	821	10	03	505 81 01		47523,0	47411,4	99,8
Социальные выплаты	821	10	03	505 81 01	005	47523,0	47411,4	99,8

1	2	3	4	5	6	7	8	9
Иные безвозмездные и безвозвратные перечисления	821	10	03	520 00 00		9541,0	9218,3	96,6
Средства, передаваемые для компенсации дополнительных расходов, возникших в результате решений, принятых органами власти другого уровня	821	10	03	520 15 00		9541,0	9218,3	96,6
Социальные выплаты	821	10	03	520 15 00	005	9541,0	9218,3	96,6
Охрана семьи и детства	**821**	**10**	**04**			**664,6**	**101,5**	**15,3**
Мероприятия по борьбе с беспризорностью, по опеке и попечительству	821	10	04	511 00 00		664,6	101,5	15,3
Перевозка несовершеннолетних, самовольно ушедших из семей, детских домов, школ-интернатов, специальных учебно-воспитательных и иных детских учреждений	821	10	04	511 02 00		664,6	101,5	15,3
Прочие расходы	821	10	04	511 02 00	013	664,6	101,5	15,3
Другие вопросы в области социальной политики	**821**	**10**	**06**			**144439,5**	**141082,8**	**97,7**
Руководство и управление в сфере установленных функций органов государственной власти субъектов Российской Федерации и органов местного самоуправления	821	10	06	002 00 00		48216,3	47561,0	98,6
Центральный аппарат	821	10	06	002 04 00		48216,3	47561,0	98,6
Выполнение функций государственными органами	821	10	06	002 04 00	012	48216,3	47561,0	98,6
Региональные целевые программы	821	10	06	522 00 00		90091,2	89502,2	99,3
Областная целевая программа «Социальная поддержка и реабилитация инвалидов (2007—2010 годы)»	821	10	06	522 21 00		5000,0	4521,5	90,4
Мероприятия в области социальной политики	821	10	06	522 21 00	068	5000,0	4521,5	90,4
Областная целевая программа «Дети Брянщины» (2007—2010 годы)	821	10	06	522 24 00		2225,0	2187,4	98,3
Подпрограмма «Дети и семья», направление «Профилактика безнадзорности и правонарушений несовершеннолетних» (2007—2010 годы)	821	10	06	522 24 01		665,0	665,0	100,0
Профилактика безнадзорности и правонарушений несовершеннолетних	821	10	06	522 24 01	060	665,0	665,0	100,0
Подпрограмма «Дети и семья», направление «Семья с детьми-инвалидами» (2007—2010 годы)	821	10	06	522 24 02		1560,0	1522,4	97,6
Мероприятия в области социальной политики	821	10	06	522 24 02	068	1560,0	1522,4	97,6
Областная целевая программа «Проведение административной реформы в Брянской области на 2007—2008 годы»	821	10	06	522 33 00		46,8	44,2	94,4
Подпрограмма «Формирование и развитие кадрового потенциала государственных органов Брянской области на 2008 год»	821	10	06	522 33 01		46,8	44,2	94,4
Выполнение функций государственными органами	821	10	06	522 33 01	012	46,8	44,2	94,4
Областная целевая программа «Демографическое развитие Брянской области» (2008—2010 годы)	821	10	06	522 35 00		14825,0	14825,0	100,0
Мероприятия в области социальной политики	821	10	06	522 35 00	068	14825,0	14825,0	100,0
Областная целевая программа «Социальная защита населения Брянской области» (2008—2010 годы)	821	10	06	522 40 00		67994,4	67924,1	99,9
Мероприятия в области социальной политики	821	10	06	522 40 00	068	31790,3	31720,0	99,8
Адресная материальная помощь малообеспеченным гражданам и возмещение стоимости зубопротезирования региональным льготникам	821	10	06	522 40 00	968	36204,1	36204,1	100,0
Ведомственные целевые программы	821	10	06	822 00 00		6132,0	4019,6	65,6
Ведомственная целевая программа «Модернизация системы информационного обеспечения органов социальной защиты населения с целью совершенствования исполнения государственных функций и оказания государственных услуг на территории Брянской области на 2007—2009 годы»	821	10	06	822 04 00		2400,0	872,1	36,3
Прочие расходы	821	10	06	822 04 00	013	2400,0	872,1	36,3
Ведомственная целевая программа «Социальная поддержка ветеранов, участников боевых действий, членов их семей и семей погибших военнослужащих» (2008—2010 годы)	821	10	06	822 53 00		3732,0	3147,5	84,3
Мероприятия в области социальной политики	821	10	06	822 53 00	068	3732,0	3147,5	84,3

1	2	3	4	5	6	7	8	9
УПРАВЛЕНИЕ ПО ДЕЛАМ АРХИВОВ БРЯНСКОЙ ОБЛАСТИ	**822**					**17963,0**	**17895,8**	**99,6**
ОБЩЕГОСУДАРСТВЕННЫЕ ВОПРОСЫ	**822**	**01**				**17963,0**	**17895,8**	**99,6**
Другие общегосударственные вопросы	**822**	**01**	**14**			**17963,0**	**17895,8**	**99,6**
Руководство и управление в сфере установленных функций органов государственной власти субъектов Российской Федерации и органов местного самоуправления	822	01	14	002 00 00		2755,7	2723,4	98,8
Центральный аппарат	822	01	14	002 04 00		2755,7	2723,4	98,8
Выполнение функций государственными органами	822	01	14	002 04 00	012	2755,7	2723,4	98,8
Дворцы и Дома культуры, другие учреждения культуры и средств массовой информации	822	01	14	440 00 00		11133,3	11117,5	99,9
Обеспечение деятельности подведомственных учреждений	822	01	14	440 99 00		11133,3	11117,5	99,9
Выполнение функций бюджетными учреждениями	822	01	14	440 99 00	001	11133,3	11117,5	99,9
Региональные целевые программы	822	01	14	522 00 00		4074,0	4054,9	99,5
Областная целевая программа «Развитие архивного дела Брянской области на 2007—2009 годы»	822	01	14	522 25 00		4074,0	4054,9	99,5
Мероприятия по поддержке и развитию культуры, искусства, кинематографии, средств массовой информации и архивного дела	822	01	14	522 25 00	023	4074,0	4054,9	99,5
КОМИТЕТ ГОСУДАРСТВЕННОГО РЕГУЛИРОВАНИЯ ТАРИФОВ БРЯНСКОЙ ОБЛАСТИ	**823**					**6810,2**	**6797,9**	**99,8**
ОБЩЕГОСУДАРСТВЕННЫЕ ВОПРОСЫ	**823**	**01**				**6810,2**	**6797,9**	**99,8**
Другие общегосударственные вопросы	**823**	**01**	**14**			**6810,2**	**6797,9**	**99,8**
Руководство и управление в сфере установленных функций органов государственной власти субъектов Российской Федерации и органов местного самоуправления	823	01	14	002 00 00		6810,2	6797,9	99,8
Центральный аппарат	823	01	14	002 04 00		6810,2	6797,9	99,8
Выполнение функций государственными органами	823	01	14	002 04 00	012	6810,2	6797,9	99,8
УПРАВЛЕНИЕ ИМУЩЕСТВЕННЫХ ОТНОШЕНИЙ БРЯНСКОЙ ОБЛАСТИ	**824**					**27329,6**	**27018,6**	**98,9**
ОБЩЕГОСУДАРСТВЕННЫЕ ВОПРОСЫ	**824**	**01**				**23038,4**	**22838,1**	**99,1**
Другие общегосударственные вопросы	**824**	**01**	**14**			**23038,4**	**22838,1**	**99,1**
Руководство и управление в сфере установленных функций	824	01	14	001 00 00		498,0	498,0	100,0
Обеспечение приватизации и проведение предпродажной подготовки объектов приватизации	824	01	14	001 29 00		498,0	498,0	100,0
Выполнение функций государственными органами	824	01	14	001 29 00	012	498,0	498,0	100,0
Руководство и управление в сфере установленных функций органов государственной власти субъектов Российской Федерации и органов местного самоуправления	824	01	14	002 00 00		14327,4	14141,6	98,7
Центральный аппарат	824	01	14	002 04 00		14327,4	14141,6	98,7
Выполнение функций государственными органами	824	01	14	002 04 00	012	14327,4	14141,6	98,7
Резервные фонды	824	01	14	070 00 00		320,0	320,0	100,0
Резервные фонды исполнительных органов государственной власти субъектов Российской Федерации	824	01	14	070 04 00		320,0	320,0	100,0
Прочие расходы	824	01	14	070 04 00	013	320,0	320,0	100,0
Реализация государственной политики в области приватизации и управления государственной и муниципальной собственностью	824	01	14	090 00 00		7893,0	7878,5	99,8
Оценка недвижимости, признание прав и регулирование отношений по государственной и муниципальной собственности	824	01	14	090 02 00		7893,0	7878,5	99,8
Выполнение функций государственными органами	824	01	14	090 02 00	012	1335,0	1320,5	98,9
Субсидии на выполнение государственных заданий на оказание государственных услуг автономными учреждениями	824	01	14	090 02 00	922	6558,0	6558,0	100,0
НАЦИОНАЛЬНАЯ ЭКОНОМИКА	**824**	**04**				**4291,2**	**4180,5**	**97,4**

1	2	3	4	5	6	7	8	9
Другие вопросы в области национальной экономики	**824**	**04**	**12**			**4291,2**	**4180,5**	**97,4**
Реализация государственных функций в области национальной экономики	824	04	12	340 00 00		1291,2	1286,4	99,6
Мероприятия по землеустройству и землепользованию	824	04	12	340 03 00		1291,2	1286,4	99,6
Прочие расходы	824	04	12	340 03 00	013	1291,2	1286,4	99,6
Региональные целевые программы	824	04	12	522 00 00		3000,0	2894,1	96,5
Областная целевая программа «Создание системы кадастра недвижимости Брянской области» (2008—2011 годы)	824	04	12	522 41 00		3000,0	2894,1	96,5
Мероприятия по землеустройству и землепользованию	824	04	12	522 41 00	054	3000,0	2894,1	96,5
КОМИТЕТ ПО МОЛОДЕЖНОЙ ПОЛИТИКЕ, ФИЗИЧЕСКОЙ КУЛЬТУРЕ И СПОРТУ БРЯНСКОЙ ОБЛАСТИ	**825**					**357291,7**	**341140,4**	**95,5**
ОБРАЗОВАНИЕ	**825**	**07**				**107747,9**	**106063,0**	**98,4**
Общее образование	**825**	**07**	**02**			**29533,7**	**28322,8**	**95,9**
Учреждения по внешкольной работе с детьми	825	07	02	423 00 00		29533,7	28322,8	95,9
Обеспечение деятельности подведомственных учреждений	825	07	02	423 99 00		29533,7	28322,8	95,9
Выполнение функций бюджетными учреждениями	825	07	02	423 99 00	001	29533,7	28322,8	95,9
Молодежная политика и оздоровление детей	**825**	**07**	**07**			**76688,0**	**76491,5**	**99,7**
Мероприятия по проведению оздоровительной кампании детей	825	07	07	432 00 00		46169,0	46162,4	100,0
Оздоровление детей	825	07	07	432 02 00		46169,0	46162,4	100,0
Выполнение функций государственными органами	825	07	07	432 02 00	012	46169,0	46162,4	100,0
Региональные целевые программы	825	07	07	522 00 00		30519,0	30329,1	99,4
Областная целевая программа «Комплексные меры противодействия злоупотреблению наркотиками и их незаконному обороту (2007—2009 годы)»	825	07	07	522 03 00		300,0	299,9	100,0
Прочие расходы	825	07	07	522 03 00	013	300,0	299,9	100,0
Областная целевая программа «Молодежь Брянщины на 2006—2008 годы»	825	07	07	522 05 00		30219,0	30029,2	99,4
Прочие расходы	825	07	07	522 05 00	013	30219,0	30029,2	99,4
Другие вопросы в области образования	**825**	**07**	**09**			**1526,2**	**1248,7**	**81,8**
Мероприятия в области образования	825	07	09	436 00 00		826,2	562,4	68,1
Проведение мероприятий для детей и молодежи	825	07	09	436 09 00		826,2	562,4	68,1
Проведение оздоровительных и других мероприятий для детей и молодежи	825	07	09	436 09 00	447	826,2	562,4	68,1
Региональные целевые программы	825	07	09	522 00 00		700,0	686,3	98,0
Областная целевая программа «Дети Брянщины» (2007—2010 годы)	825	07	09	522 24 00		700,0	686,3	98,0
Подпрограмма «Одаренные дети» (2007—2010 годы)	825	07	09	522 24 04		700,0	686,3	98,0
Мероприятия в сфере образования	825	07	09	522 24 04	022	700,0	686,3	98,0
ЗДРАВООХРАНЕНИЕ, ФИЗИЧЕСКАЯ КУЛЬТУРА И СПОРТ	**825**	**09**				**200537,8**	**186921,4**	**93,2**
Физическая культура и спорт	**825**	**09**	**08**			**190978,4**	**177371,2**	**92,9**
Резервные фонды	825	09	08	070 00 00		491,3	491,3	100,0
Резервные фонды исполнительных органов государственной власти субъектов Российской Федерации	825	09	08	070 04 00		491,3	491,3	100,0
Прочие расходы	825	09	08	070 04 00	013	491,3	491,3	100,0
Центры спортивной подготовки (сборные команды)	825	09	08	482 00 00		38625,8	28930,3	74,9
Содержание объектов культурно-спортивного назначения	825	09	08	482 98 00		9030,5	9030,5	100,0
Прочие расходы	825	09	08	482 98 00	013	9030,5	9030,5	100,0
Обеспечение деятельности подведомственных учреждений	825	09	08	482 99 00		29595,3	19899,8	67,2
Выполнение функций бюджетными учреждениями	825	09	08	482 99 00	001	6550,0	3099,9	47,3
Субсидии на выполнение государственных заданий на оказание государственных услуг автономными учреждениями	825	09	08	482 99 00	922	23045,3	16799,9	72,9
Физкультурно-оздоровительная работа и спортивные мероприятия	825	09	08	512 00 00		31992,9	31299,9	97,8
Мероприятия в области здравоохранения, спорта и физической культуры, туризма	825	09	08	512 97 00		31992,9	31299,9	97,8

1	2	3	4	5	6	7	8	9
Мероприятия в области здравоохранения, спорта и физической культуры, туризма	825	09	08	512 97 00	079	31992,9	31299,9	97,8
Региональные целевые программы	825	09	08	522 00 00		119868,4	116649,7	97,3
Областная целевая программа «Развитие физической культуры и спорта в Брянской области на 2006—2009 годы»	825	09	08	522 23 00		119868,4	116649,7	97,3
Мероприятия в области здравоохранения, спорта и физической культуры, туризма	825	09	08	522 23 00	079	119868,4	116649,7	97,3
Другие вопросы в области здравоохранения, физической культуры и спорта	**825**	**09**	**10**			**9559,4**	**9550,2**	**99,9**
Руководство и управление в сфере установленных функций органов государственной власти субъектов Российской Федерации и органов местного самоуправления	825	09	10	002 00 00		9559,4	9550,2	99,9
Центральный аппарат	825	09	10	002 04 00		9559,4	9550,2	99,9
Выполнение функций государственными органами	825	09	10	002 04 00	012	9559,4	9550,2	99,9
СОЦИАЛЬНАЯ ПОЛИТИКА	**825**	**10**				**680,0**	**680,0**	**100,0**
Другие вопросы в области социальной политики	**825**	**10**	**06**			**680,0**	**680,0**	**100,0**
Региональные целевые программы	825	10	06	522 00 00		680,0	680,0	100,0
Областная целевая программа «Социальная поддержка и реабилитация инвалидов (2007—2010 годы)»	825	10	06	522 21 00		550,0	550,0	100,0
Мероприятия в области социальной политики	825	10	06	522 21 00	068	550,0	550,0	100,0
Областная целевая программа «Дети Брянщины» (2007—2010 годы)	825	10	06	522 24 00		130,0	130,0	100,0
Подпрограмма «Дети и семья», направление «Профилактика безнадзорности и правонарушений несовершеннолетних» (2007—2010 годы)	825	10	06	522 24 01		100,0	100,0	100,0
Профилактика безнадзорности и правонарушений несовершеннолетних	825	10	06	522 24 01	060	100,0	100,0	100,0
Подпрограмма «Дети и семья», направление «Семья с детьми-инвалидами» (2007—2010 годы)	825	10	06	522 24 02		30,0	30,0	100,0
Мероприятия в области социальной политики	825	10	06	522 24 02	068	30,0	30,0	100,0
МЕЖБЮДЖЕТНЫЕ ТРАНСФЕРТЫ	**825**	**11**				**48326,0**	**47476,0**	**98,2**
Субсидии бюджетам субъектов Российской Федерации и муниципальных образований (межбюджетные субсидии)	**825**	**11**	**02**			**48326,0**	**47476,0**	**98,2**
Федеральная целевая программа «Жилище» на 2002—2010 годы	825	11	02	104 00 00		18031,9	17992,7	99,8
Подпрограмма «Обеспечение жильем молодых семей»	825	11	02	104 02 00		18031,9	17992,7	99,8
Фонд софинансирования	825	11	02	104 02 00	010	18031,9	17992,7	99,8
Региональные целевые программы	825	11	02	522 00 00		30294,1	29483,3	97,3
Областная целевая программа «Развитие физической культуры и спорта в Брянской области на 2006—2009 годы»	825	11	02	522 23 00		12155,1	11384,1	93,7
Фонд софинансирования	825	11	02	522 23 00	010	12155,1	11384,1	93,7
Областная целевая программа «Жилище» (2007—2010 годы)	825	11	02	522 27 00		18139,0	18099,2	99,8
Подпрограмма «Обеспечение жильем молодых семей» (2007—2010 годы)	825	11	02	522 27 03		18139,0	18099,2	99,8
Фонд софинансирования	825	11	02	522 27 03	010	18139,0	18099,2	99,8
КОНТРОЛЬНО-СЧЕТНАЯ ПАЛАТА БРЯНСКОЙ ОБЛАСТИ	**826**					**16888,7**	**16633,8**	**98,5**
ОБЩЕГОСУДАРСТВЕННЫЕ ВОПРОСЫ	**826**	**01**				**16888,7**	**16633,8**	**98,5**
Обеспечение деятельности финансовых, налоговых и таможенных органов и органов финансового (финансово-бюджетного) надзора	**826**	**01**	**06**			**16888,7**	**16633,8**	**98,5**
Руководство и управление в сфере установленных функций органов государственной власти субъектов Российской Федерации и органов местного самоуправления	826	01	06	002 00 00		16888,7	16633,8	98,5
Центральный аппарат	826	01	06	002 04 00		14605,4	14398,4	98,6
Выполнение функций государственными органами	826	01	06	002 04 00	012	14605,4	14398,4	98,6
Руководитель контрольно-счетной палаты субъекта Российской Федерации и его заместители	826	01	06	002 24 00		2283,3	2235,4	97,9

1	2	3	4	5	6	7	8	9
Выполнение функций государственными органами	826	01	06	002 24 00	012	2283,3	2235,4	97,9
УПРАВЛЕНИЕ ВНУТРЕННИХ ДЕЛ ПО БРЯНСКОЙ ОБЛАСТИ	**827**					**912625,9**	**905609,3**	**99,2**
НАЦИОНАЛЬНАЯ БЕЗОПАСНОСТЬ И ПРАВООХРАНИТЕЛЬНАЯ ДЕЯТЕЛЬНОСТЬ	**827**	**03**				**912625,9**	**905609,3**	**99,2**
Органы внутренних дел	**827**	**03**	**02**			**912625,9**	**905609,3**	**99,2**
Резервные фонды	827	03	02	070 00 00		3666,5	3666,5	100,0
Резервные фонды исполнительных органов государственной власти субъектов Российской Федерации	827	03	02	070 04 00		3666,5	3666,5	100,0
Прочие расходы	827	03	02	070 04 00	013	3666,5	3666,5	100,0
Воинские формирования (органы, подразделения)	827	03	02	202 00 00		866471,4	865054,8	99,8
Обеспечение равного с Министерством внутренних дел Российской Федерации повышения денежного довольствия сотрудникам и заработной платы работникам подразделений милиции общественной безопасности и социальных выплат	827	03	02	202 01 00		202351,2	202351,2	100,0
Функционирование органов в сфере национальной безопасности, правоохранительной деятельности и обороны	827	03	02	202 01 00	014	202351,2	202351,2	100,0
Военный персонал	827	03	02	202 58 00		420871,2	420871,2	100,0
Функционирование органов в сфере национальной безопасности, правоохранительной деятельности и обороны	827	03	02	202 58 00	014	420871,2	420871,2	100,0
Функционирование органов в сфере национальной безопасности и правоохранительной деятельности	827	03	02	202 67 00		202474,0	201370,6	99,5
Органы национальной безопасности и правоохранительной деятельности	827	03	02	202 67 01		150413,0	149368,7	99,3
Функционирование органов в сфере национальной безопасности, правоохранительной деятельности и обороны	827	03	02	202 67 01	014	150413,0	149368,7	99,3
ГИБДД	827	03	02	202 67 02		52061,0	52001,9	99,9
Функционирование органов в сфере национальной безопасности, правоохранительной деятельности и обороны	827	03	02	202 67 02	014	52061,0	52001,9	99,9
Продовольственное обеспечение	827	03	02	202 71 00		1263,0	1263,0	100,0
Продовольственное обеспечение вне рамок государственного оборонного заказа	827	03	02	202 71 02		1263,0	1263,0	100,0
Функционирование органов в сфере национальной безопасности, правоохранительной деятельности и обороны	827	03	02	202 71 02	014	1263,0	1263,0	100,0
Вещевое обеспечение	827	03	02	202 72 00		21215,0	21215,0	100,0
Вещевое обеспечение вне рамок государственного оборонного заказа	827	03	02	202 72 02		17220,0	17220,0	100,0
Функционирование органов в сфере национальной безопасности, правоохранительной деятельности и обороны	827	03	02	202 72 02	014	17220,0	17220,0	100,0
Компенсация стоимости вещевого имущества	827	03	02	202 72 03		3995,0	3995,0	100,0
Функционирование органов в сфере национальной безопасности, правоохранительной деятельности и обороны	827	03	02	202 72 03	014	3995,0	3995,0	100,0
Пособия и компенсации военнослужащим, приравненным к ним лицам, а также уволенным из их числа	827	03	02	202 76 00		18297,0	17983,8	98,3
Социальные выплаты	827	03	02	202 76 00	005	18297,0	17983,8	98,3
Региональные целевые программы	827	03	02	522 00 00		38681,0	33084,4	85,5
Областная целевая программа «Комплексные меры противодействия злоупотреблению наркотиками и их незаконному обороту (2007 – 2009 годы)»	827	03	02	522 03 00		382,0	382,0	100,0
Прочие расходы	827	03	02	522 03 00	013	382,0	382,0	100,0
Областная целевая программа «Дети Брянщины» (2007 – 2010 годы)	827	03	02	522 24 00		435,0	435,0	100,0
Подпрограмма «Дети и семья», направление «Профилактика безнадзорности и правонарушений несовершеннолетних» (2007 – 2010 годы)	827	03	02	522 24 01		435,0	435,0	100,0

1	2	3	4	5	6	7	8	9
Профилактика безнадзорности и правонарушений несовершеннолетних	827	03	02	522 24 01	060	435,0	435,0	100,0
Областная целевая программа «Совершенствование системы профилактики правонарушений и усиление борьбы с преступностью (2007 – 2009 годы)»	827	03	02	522 26 00		15924,0	13496,1	84,8
Прочие расходы	827	03	02	522 26 00	013	15924,0	13496,1	84,8
Областная целевая программа «Повышение безопасности дорожного движения в Брянской области» (2007 – 2012 годы)	827	03	02	522 32 00		21940,0	18771,3	85,6
Прочие расходы	827	03	02	522 32 00	013	21940,0	18771,3	85,6
Ведомственные целевые программы	827	03	02	822 00 00		3807,0	3803,6	99,9
Ведомственная целевая программа «Совершенствование деятельности участковых уполномоченных милиции Брянской области» (2007 – 2008 годы)	827	03	02	822 24 00		3807,0	3803,6	99,9
Прочие расходы	827	03	02	822 24 00	013	3807,0	3803,6	99,9
ИЗБИРАТЕЛЬНАЯ КОМИССИЯ БРЯНСКОЙ ОБЛАСТИ	**828**					**11520,3**	**11516,7**	**100,0**
ОБЩЕГОСУДАРСТВЕННЫЕ ВОПРОСЫ	**828**	**01**				**11520,3**	**11516,7**	**100,0**
Обеспечение проведения выборов и референдумов	**828**	**01**	**07**			**11520,3**	**11516,7**	**100,0**
Руководство и управление в сфере установленных функций органов государственной власти субъектов Российской Федерации и органов местного самоуправления	828	01	07	002 00 00		11520,3	11516,7	100,0
Центральный аппарат	828	01	07	002 04 00		9684,6	9681,2	100,0
Выполнение функций государственными органами	828	01	07	002 04 00	012	9684,6	9681,2	100,0
Члены избирательной комиссии субъектов Российской Федерации	828	01	07	002 20 00		1835,7	1835,5	100,0
Выполнение функций государственными органами	828	01	07	002 20 00	012	1835,7	1835,5	100,0
ГОСУДАРСТВЕННАЯ ИНСПЕКЦИЯ БРЯНСКОЙ ОБЛАСТИ ПО ОБЕСПЕЧЕНИЮ КОНТРОЛЯ ЗА ПРОИЗВОДСТВОМ И ОБОРОТОМ ЭТИЛОВОГО СПИРТА, АЛКОГОЛЬНОЙ И СПИРТОСОДЕРЖАЩЕЙ ПРОДУКЦИИ	**829**					**6915,4**	**6761,4**	**97,8**
ОБЩЕГОСУДАРСТВЕННЫЕ ВОПРОСЫ	**829**	**01**				**6915,4**	**6761,4**	**97,8**
Другие общегосударственные вопросы	**829**	**01**	**14**			**6915,4**	**6761,4**	**97,8**
Руководство и управление в сфере установленных функций органов государственной власти субъектов Российской Федерации и органов местного самоуправления	829	01	14	002 00 00		6640,0	6622,5	99,7
Центральный аппарат	829	01	14	002 04 00		6640,0	6622,5	99,7
Выполнение функций государственными органами	829	01	14	002 04 00	012	6640,0	6622,5	99,7
Ведомственные целевые программы	829	01	14	822 00 00		275,4	138,9	50,4
Ведомственная целевая программа «Формирование системы мониторинга качества и безопасности алкогольной и спиртосодержащей продукции, находящейся в обороте на территории Брянской области» (2008 – 2010 годы)	829	01	14	822 50 00		275,4	138,9	50,4
Прочие расходы	829	01	14	822 50 00	013	275,4	138,9	50,4
УПРАВЛЕНИЕ МИРОВОЙ ЮСТИЦИИ БРЯНСКОЙ ОБЛАСТИ	**830**					**74033,8**	**73892,0**	**99,8**
ОБЩЕГОСУДАРСТВЕННЫЕ ВОПРОСЫ	**830**	**01**				**74033,8**	**73892,0**	**99,8**
Судебная система	**830**	**01**	**05**			**74033,8**	**73892,0**	**99,8**
Руководство и управление в сфере установленных функций органов государственной власти субъектов Российской Федерации и органов местного самоуправления	830	01	05	002 00 00		71580,4	71439,7	99,8
Обеспечение деятельности аппаратов судов	830	01	05	002 23 00		71580,4	71439,7	99,8
Выполнение функций государственными органами	830	01	05	002 23 00	012	71580,4	71439,7	99,8
Региональные целевые программы	830	01	05	522 00 00		46,8	45,9	98,1
Областная целевая программа «Проведение административной реформы в Брянской области на 2007 – 2008 годы»	830	01	05	522 33 00		46,8	45,9	98,1

1	2	3	4	5	6	7	8	9
Подпрограмма «Формирование и развитие кадрового потенциала государственных органов Брянской области на 2008 год»	830	01	05	522 33 01		46,8	45,9	98,1
Выполнение функций государственными органами	830	01	05	522 33 01	012	46,8	45,9	98,1
Ведомственные целевые программы	830	01	05	822 00 00		2406,6	2406,4	100,0
Целевая программа ведомства «Развитие мировой юстиции Брянской области» (2007—2008 годы)	830	01	05	822 13 00		2406,6	2406,4	100,0
Прочие расходы	830	01	05	822 13 00	013	2406,6	2406,4	100,0
КОМИТЕТ ГРАЖДАНСКОЙ ЗАЩИТЫ И ПОЖАРНОЙ БЕЗОПАСНОСТИ БРЯНСКОЙ ОБЛАСТИ	**831**					**84209,6**	**72651,5**	**86,3**
НАЦИОНАЛЬНАЯ ОБОРОНА	**831**	**02**				**12157,1**	**12155,2**	**100,0**
Мобилизационная подготовка экономики	**831**	**02**	**04**			**12157,1**	**12155,2**	**100,0**
Реализация государственных функций по мобилизационной подготовке экономики	831	02	04	209 00 00		8657,1	8655,2	100,0
Мероприятия по обеспечению мобилизационной готовности экономики	831	02	04	209 01 00		8657,1	8655,2	100,0
Выполнение функций государственными органами	831	02	04	209 01 00	012	8657,1	8655,2	100,0
Ведомственные целевые программы	831	02	04	822 00 00		3500,0	3500,0	100,0
Ведомственная целевая программа «Реконструкция региональной автоматизированной системы централизованного оповещения Брянской области» (2008—2010 годы)	831	02	04	822 52 00		3500,0	3500,0	100,0
Прочие расходы	831	02	04	822 52 00	013	3500,0	3500,0	100,0
НАЦИОНАЛЬНАЯ БЕЗОПАСНОСТЬ И ПРАВООХРАНИТЕЛЬНАЯ ДЕЯТЕЛЬНОСТЬ	**831**	**03**				**72052,5**	**60496,3**	**84,0**
Защита населения и территории от последствий чрезвычайных ситуаций природного и техногенного характера, гражданская оборона	**831**	**03**	**09**			**6142,5**	**6029,3**	**98,2**
Руководство и управление в сфере установленных функций органов государственной власти субъектов Российской Федерации и органов местного самоуправления	831	03	09	002 00 00		5062,4	4970,2	98,2
Центральный аппарат	831	03	09	002 04 00		5062,4	4970,2	98,2
Выполнение функций государственными органами	831	03	09	002 04 00	012	5062,4	4970,2	98,2
Резервные фонды	831	03	09	070 00 00		1030,1	1009,1	98,0
Резервные фонды исполнительных органов государственной власти субъектов Российской Федерации	831	03	09	070 04 00		1030,1	1009,1	98,0
Прочие расходы	831	03	09	070 04 00	013	1030,1	1009,1	98,0
Ведомственные целевые программы	831	03	09	822 00 00		50,0	50,0	100,0
Ведомственная целевая программа «Создание, сохранение и использование территориального страхового фонда документации Брянской области» (2008—2010 годы)	831	03	09	822 48 00		50,0	50,0	100,0
Прочие расходы	831	03	09	822 48 00	013	50,0	50,0	100,0
Обеспечение пожарной безопасности	831	03	10			65910,0	54467,0	82,6
Воинские формирования (органы, подразделения)	831	03	10	202 00 00		65806,0	54467,0	82,8
Функционирование органов в сфере национальной безопасности и правоохранительной деятельности	831	03	10	202 67 00		65806,0	54467,0	82,8
Органы национальной безопасности и правоохранительной деятельности	831	03	10	202 67 01		65806,0	54467,0	82,8
Функционирование органов в сфере национальной безопасности, правоохранительной деятельности и обороны	831	03	10	202 67 01	014	64777,0	53438,0	82,5
Расходы по предпринимательской и иной приносящей доход деятельности	831	03	10	202 67 01	915	1029,0	1029,0	100,0
Ведомственные целевые программы	831	03	10	822 00 00		104,0	0,0	0,0
Целевая программа ведомства «Пожарная безопасность» (2007—2009 гг.)	831	03	10	822 15 00		104,0	0,0	0,0
Прочие расходы	831	03	10	822 15 00	013	104,0		
УПРАВЛЕНИЕ ГОСУДАРСТВЕННОЙ СЛУЖБЫ ЗАНЯТОСТИ НАСЕЛЕНИЯ БРЯНСКОЙ ОБЛАСТИ	**832**					**316903,9**	**313473,0**	**98,9**
НАЦИОНАЛЬНАЯ ЭКОНОМИКА	**832**	**04**				**162440,7**	**160988,7**	**99,1**
Общеэкономические вопросы	**832**	**04**	**01**			**162440,7**	**160988,7**	**99,1**

1	2	3	4	5	6	7	8	9
Реализация государственной политики занятости населения	832	04	01	510 00 00		162347,0	160896,6	99,1
Осуществление полномочий Российской Федерации в области содействия занятости населения, включая расходы по осуществлению этих полномочий	832	04	01	510 02 00		162347,0	160896,6	99,1
Выполнение функций бюджетными учреждениями	832	04	01	510 02 00	001	122596,5	122579,7	100,0
Выполнение функций государственными органами	832	04	01	510 02 00	012	39750,5	38316,9	96,4
Региональные целевые программы	832	04	01	522 00 00		93,7	92,1	98,3
Областная целевая программа «Проведение административной реформы в Брянской области на 2007—2008 годы»	832	04	01	522 33 00		93,7	92,1	98,3
Подпрограмма «Формирование и развитие кадрового потенциала государственных органов Брянской области на 2008 год»	832	04	01	522 33 01		93,7	92,1	98,3
Выполнение функций государственными органами	832	04	01	522 33 01	012	93,7	92,1	98,3
СОЦИАЛЬНАЯ ПОЛИТИКА	**832**	**10**				**141495,0**	**139816,7**	**98,8**
Социальное обеспечение населения	**832**	**10**	**03**			**141495,0**	**139816,7**	**98,8**
Реализация государственной политики занятости населения	832	10	03	510 00 00		141465,0	139786,7	98,8
Осуществление полномочий Российской Федерации в области содействия занятости населения, включая расходы по осуществлению этих полномочий	832	10	03	510 02 00		141465,0	139786,7	98,8
Социальные выплаты	832	10	03	510 02 00	005	141465,0	139786,7	98,8
Реализация государственных функций в области социальной политики	832	10	03	514 00 00		30,0	30,0	100,0
Переселение граждан в другую местность	832	10	03	514 03 00		30,0	30,0	100,0
Социальные выплаты	832	10	03	514 03 00	005	30,0	30,0	100,0
МЕЖБЮДЖЕТНЫЕ ТРАНСФЕРТЫ	**832**	**11**				**12968,2**	**12667,6**	**97,7**
Межбюджетные трансферты бюджетам государственных внебюджетных фондов	**832**	**11**	**05**			**12968,2**	**12667,6**	**97,7**
Реализация государственной политики занятости населения	832	11	05	510 00 00		12968,2	12667,6	97,7
Осуществление полномочий Российской Федерации в области содействия занятости населения, включая расходы по осуществлению этих полномочий	832	11	05	510 02 00		12968,2	12667,6	97,7
Фонд компенсаций	832	11	05	510 02 00	009	12968,2	12667,6	97,7
ДЕПАРТАМЕНТ ГОСУДАРСТВЕННЫХ ЗАКУПОК БРЯНСКОЙ ОБЛАСТИ	**833**					**9290,4**	**8974,1**	**96,6**
ОБЩЕГОСУДАРСТВЕННЫЕ ВОПРОСЫ	**833**	**01**				**9290,4**	**8974,1**	**96,6**
Другие общегосударственные вопросы	**833**	**01**	**14**			**9290,4**	**8974,1**	**96,6**
Руководство и управление в сфере установленных функций органов государственной власти субъектов Российской Федерации и органов местного самоуправления	833	01	14	002 00 00		7925,4	7763,4	98,0
Центральный аппарат	833	01	14	002 04 00		7925,4	7763,4	98,0
Выполнение функций государственными органами	833	01	14	002 04 00	012	7925,4	7763,4	98,0
Реализация государственных функций, связанных с общегосударственным управлением	833	01	14	092 00 00		1365,0	1210,7	88,7
Информационное обеспечение деятельности	833	01	14	092 31 00		1365,0	1210,7	88,7
Выполнение функций государственными органами	833	01	14	092 31 00	012	1365,0	1210,7	88,7
УПРАВЛЕНИЕ ПО ПРОБЛЕМАМ ЛИКВИДАЦИИ ПОСЛЕДСТВИЙ КАТАСТРОФЫ НА ЧЕРНОБЫЛЬСКОЙ АЭС БРЯНСКОЙ ОБЛАСТИ	**834**					**3810,8**	**3796,0**	**99,6**
СОЦИАЛЬНАЯ ПОЛИТИКА	**834**	**10**				**3810,8**	**3796,0**	**99,6**
Другие вопросы в области социальной политики	**834**	**10**	**06**			**3810,8**	**3796,0**	**99,6**
Руководство и управление в сфере установленных функций органов государственной власти субъектов Российской Федерации и органов местного самоуправления	834	10	06	002 00 00		3810,8	3796,0	99,6
Центральный аппарат	834	10	06	002 04 00		3810,8	3796,0	99,6
Выполнение функций государственными органами	834	10	06	002 04 00	012	3810,8	3796,0	99,6
УПРАВЛЕНИЕ ПО ОХРАНЕ, КОНТРОЛЮ И РЕГУЛИРОВАНИЮ ИСПОЛЬЗОВАНИЯ ОБЪЕКТОВ ЖИВОТНОГО МИРА И ВОДНЫХ БИОЛОГИЧЕСКИХ РЕСУРСОВ БРЯНСКОЙ ОБЛАСТИ	**835**					**10611,4**	**10569,8**	**99,6**

1	2	3	4	5	6	7	8	9
НАЦИОНАЛЬНАЯ ЭКОНОМИКА	**835**	**04**				**6429,5**	**6408,9**	**99,7**
Другие вопросы в области национальной экономики	**835**	**04**	**12**			**6429,5**	**6408,9**	**99,7**
Руководство и управление в сфере установленных функций органов государственной власти субъектов Российской Федерации и органов местного самоуправления	835	04	12	002 00 00		6429,5	6408,9	99,7
Центральный аппарат	835	04	12	002 04 00		6429,5	6408,9	99,7
Выполнение функций государственными органами	835	04	12	002 04 00	012	6429,5	6408,9	99,7
ОХРАНА ОКРУЖАЮЩЕЙ СРЕДЫ	**835**	**06**				**4181,9**	**4160,9**	**99,5**
Охрана объектов растительного и животного мира и среды их обитания	**835**	**06**	**03**			**4181,9**	**4160,9**	**99,5**
Руководство и управление в сфере установленных функций	835	06	03	001 00 00		3748,7	3727,7	99,4
Осуществление полномочий Российской Федерации по контролю, надзору, выдаче лицензий и разрешений в области охраны и использования объектов животного мира и среды их обитания	835	06	03	001 51 00		3748,7	3727,7	99,4
Выполнение функций государственными органами	835	06	03	001 51 00	012	3748,7	3727,7	99,4
Охрана и использование объектов животного мира	835	06	03	264 00 00		324,5	324,5	100,0
Охрана и использование объектов животного мира, отнесенных к объектам охоты	835	06	03	264 01 00		224,9	224,9	100,0
Прочие расходы	835	06	03	264 01 00	013	224,9	224,9	100,0
Охрана и использование объектов животного мира (за исключением отнесенных к объектам охоты, а также водных биологических ресурсов)	835	06	03	264 02 00		99,6	99,6	100,0
Прочие расходы	835	06	03	264 02 00	013	99,6	99,6	100,0
Рыболовное хозяйство	835	06	03	270 00 00		108,7	108,7	100,0
Организация, регулирование и охрана водных биологических ресурсов	835	06	03	270 04 00		108,7	108,7	100,0
Прочие расходы	835	06	03	270 04 00	013	108,7	108,7	100,0
УПРАВЛЕНИЕ ЛЕСАМИ БРЯНСКОЙ ОБЛАСТИ	**836**					**248552,2**	**238919,7**	**96,1**
НАЦИОНАЛЬНАЯ ЭКОНОМИКА	**836**	**04**				**248552,2**	**238919,7**	**96,1**
Лесное хозяйство	**836**	**04**	**07**			**248552,2**	**238919,7**	**96,1**
Учреждения, обеспечивающие предоставление услуг в сфере лесных отношений	836	04	07	291 00 00		7500,0	6103,1	81,4
Обеспечение деятельности подведомственных учреждений	836	04	07	291 99 00		7500,0	6103,1	81,4
Выполнение функций бюджетными учреждениями	836	04	07	291 99 00	001	7500,0	6103,1	81,4
Вопросы в области лесных отношений	836	04	07	292 00 00		238052,2	230822,9	97,0
Реализация отдельных полномочий в области лесных отношений	836	04	07	292 01 00		238052,2	230822,9	97,0
Выполнение функций бюджетными учреждениями	836	04	07	292 01 00	001	206512,2	200546,7	97,1
Выполнение функций государственными органами	836	04	07	292 01 00	012	31540,0	30276,2	96,0
Региональные целевые программы	836	04	07	522 00 00		3000,0	1993,7	66,5
Областная целевая программа «Развитие лесопромышленного комплекса Брянской области» (2007—2010 годы)	836	04	07	522 51 00		3000,0	1993,7	66,5
Прочие расходы	836	04	07	522 51 00	013	3000,0	1993,7	66,5
ДЕПАРТАМЕНТ ПРОМЫШЛЕННОСТИ, ТРАНСПОРТА И СВЯЗИ БРЯНСКОЙ ОБЛАСТИ	**837**					**409920,9**	**388083,9**	**94,7**
НАЦИОНАЛЬНАЯ ЭКОНОМИКА	**837**	**04**				**215884,3**	**199392,5**	**92,4**
Транспорт	**837**	**04**	**08**			**173798,5**	**172005,1**	**99,0**
Резервные фонды	837	04	08	070 00 00		796,4	796,4	100,0
Резервные фонды исполнительных органов государственной власти субъектов Российской Федерации	837	04	08	070 04 00		796,4	796,4	100,0
Прочие расходы	837	04	08	070 04 00	013	796,4	796,4	100,0
Железнодорожный транспорт	837	04	08	305 00 00		21520,0	19726,6	91,7
Государственная поддержка железнодорожного транспорта	837	04	08	305 01 00		21520,0	19726,6	91,7

1	2	3	4	5	6	7	8	9
Субсидии организациям железнодорожного транспорта на компенсацию потерь в доходах, возникающих в результате государственного регулирования тарифов на перевозку пассажиров	837	04	08	305 01 10		21520,0	19726,6	91,7
Субсидии юридическим лицам	837	04	08	305 01 10	006	21520,0	19726,6	91,7
Другие виды транспорта	837	04	08	317 00 00		131562,0	131562,0	100,0
Субсидии на проведение отдельных мероприятий по другим видам транспорта	837	04	08	317 01 00		131562,0	131562,0	100,0
Субсидии транспортным организациям на компенсацию потерь в доходах, возникающих в результате регулирования тарифов на перевозку пассажиров	837	04	08	317 01 10		131562,0	131562,0	100,0
Субсидии юридическим лицам	837	04	08	317 01 10	006	131562,0	131562,0	100,0
Региональные целевые программы	837	04	08	522 00 00		19920,1	19920,1	100,0
Областная целевая программа «Модернизация транспортной системы Брянской области (2004—2010 годы)»	837	04	08	522 04 00		19920,1	19920,1	100,0
Подпрограмма «Реформирование пассажирского транспорта общего пользования» (2004—2010 годы)	837	04	08	522 04 01		19920,1	19920,1	100,0
Отдельные мероприятия по другим видам транспорта	837	04	08	522 04 01	073	19920,1	19920,1	100,0
Связь и информатика	**837**	**04**	**10**			**32124,8**	**18089,2**	**56,3**
Региональные целевые программы	837	04	10	522 00 00		32124,8	18089,2	56,3
Областная целевая программа «Информатизация Брянской области» (2007—2010 годы)	837	04	10	522 43 00		32124,8	18089,2	56,3
Информатика	837	04	10	522 43 00	064	32124,8	18089,2	56,3
Другие вопросы в области национальной экономики	**837**	**04**	**12**			**9961,0**	**9298,2**	**93,3**
Руководство и управление в сфере установленных функций органов государственной власти субъектов Российской Федерации и органов местного самоуправления	837	04	12	002 00 00		9214,8	9042,0	98,1
Центральный аппарат	837	04	12	002 04 00		9214,8	9042,0	98,1
Выполнение функций государственными органами	837	04	12	002 04 00	012	9214,8	9042,0	98,1
Региональные целевые программы	837	04	12	522 00 00		746,2	256,2	34,3
Областная целевая программа «Развитие промышленности Брянской области» (2006—2010 годы)	837	04	12	522 30 00		746,2	256,2	34,3
Прочие расходы	837	04	12	522 30 00	013	746,2	256,2	34,3
СОЦИАЛЬНАЯ ПОЛИТИКА	**837**	**10**				**109480,3**	**109480,3**	**100,0**
Социальное обеспечение населения	**837**	**10**	**03**			**109480,3**	**109480,3**	**100,0**
Социальная помощь	837	10	03	505 00 00		109480,3	109480,3	100,0
Обеспечение равной доступности услуг общественного транспорта на территории соответствующего субъекта Российской Федерации для отдельных категорий граждан, оказание мер социальной поддержки которым относится к ведению Российской Федерации и субъектов Российской Федерации	837	10	03	505 37 00		109480,3	109480,3	100,0
Социальные выплаты	837	10	03	505 37 00	005	109480,3	109480,3	100,0
МЕЖБЮДЖЕТНЫЕ ТРАНСФЕРТЫ	**837**	**11**				**84556,3**	**79211,1**	**93,7**
Субсидии бюджетам субъектов Российской Федерации и муниципальных образований (межбюджетные субсидии)	**837**	**11**	**02**			**76365,3**	**71020,1**	**93,0**
Межбюджетные трансферты	837	11	02	521 00 00		76365,3	71020,1	93,0
Субсидии бюджетам муниципальных образований для софинансирования расходных обязательств, возникающих при выполнении полномочий органов местного самоуправления по вопросам местного значения	837	11	02	521 01 00		76365,3	71020,1	93,0
Субсидии бюджетам городских округов на организацию транспортного обслуживания населения городским электротранспортом и автомобильным пассажирским транспортом в городском сообщении	837	11	02	521 01 07		76365,3	71020,1	93,0

1	2	3	4	5	6	7	8	9
Фонд софинансирования	837	11	02	521 01 07	010	76365,3	71020,1	93,0
Субвенции бюджетам субъектов Российской Федерации и муниципальных образований	**837**	**11**	**03**			**8191,0**	**8191,0**	**100,0**
Межбюджетные трансферты	837	11	03	521 00 00		8191,0	8191,0	100,0
Субвенции бюджетам муниципальных образований для финансового обеспечения расходных обязательств муниципальных образований, возникающих при выполнении государственных полномочий Российской Федерации, субъектов Российской Федерации, переданных для осуществления органам местного самоуправления в установленном порядке	837	11	03	521 02 00		8191,0	8191,0	100,0
Субвенции муниципальным районам для предоставления субсидий городским поселениям на организацию транспортного обслуживания населения	837	11	03	521 02 19		8191,0	8191,0	100,0
Фонд компенсаций	837	11	03	521 02 19	009	8191,0	8191,0	100,0
КОМИТЕТ ПО ОХРАНЕ И СОХРАНЕНИЮ ИСТОРИКО-КУЛЬТУРНОГО НАСЛЕДИЯ БРЯНСКОЙ ОБЛАСТИ	**838**					**25669,0**	**23185,8**	**90,3**
КУЛЬТУРА, КИНЕМАТОГРАФИЯ, СРЕДСТВА МАССОВОЙ ИНФОРМАЦИИ	**838**	**08**				**25669,0**	**23185,8**	**90,3**
Культура	**838**	**08**	**01**			**22743,7**	**20297,5**	**89,2**
Дворцы и Дома культуры, другие учреждения культуры и средств массовой информации	838	08	01	440 00 00		1803,7	1789,7	99,2
Обеспечение деятельности подведомственных учреждений	838	08	01	440 99 00		1803,7	1789,7	99,2
Выполнение функций бюджетными учреждениями	838	08	01	440 99 00	001	1803,7	1789,7	99,2
Региональные целевые программы	838	08	01	522 00 00		20940,0	18507,8	88,4
Областная целевая программа «Охрана и сохранение историко-культурного наследия Брянской области на 2006—2010 годы»	838	08	01	522 10 00		20940,0	18507,8	88,4
Мероприятия в сфере культуры	838	08	01	522 10 00	024	20940,0	18507,8	88,4
Другие вопросы в области культуры, кинематографии, средств массовой информации	**838**	**08**	**06**			**2925,3**	**2888,3**	**98,7**
Руководство и управление в сфере установленных функций органов государственной власти субъектов Российской Федерации и органов местного самоуправления	838	08	06	002 00 00		2925,3	2888,3	98,7
Центральный аппарат	838	08	06	002 04 00		2925,3	2888,3	98,7
Выполнение функций государственными органами	838	08	06	002 04 00	012	2925,3	2888,3	98,7
ГЛАВНОЕ УПРАВЛЕНИЕ МИНИСТЕРСТВА РОССИЙСКОЙ ФЕДЕРАЦИИ ПО ДЕЛАМ ГРАЖДАНСКОЙ ОБОРОНЫ, ЧРЕЗВЫЧАЙНЫМ СИТУАЦИЯМ И ЛИКВИДАЦИИ ПОСЛЕДСТВИЙ СТИХИЙНЫХ БЕДСТВИЙ ПО БРЯНСКОЙ ОБЛАСТИ	**839**					**419264,3**	**417167,4**	**99,5**
НАЦИОНАЛЬНАЯ БЕЗОПАСНОСТЬ И ПРАВООХРАНИТЕЛЬНАЯ ДЕЯТЕЛЬНОСТЬ	**839**	**03**				**412357,4**	**410260,6**	**99,5**
Зашита населения и территории от последствий чрезвычайных ситуаций природного и техногенного характера, гражданская оборона	**839**	**03**	**09**			**26857,5**	**26857,5**	**100,0**
Воинские формирования (органы, подразделения)	839	03	09	202 00 00		26027,8	26027,8	100,0
Функционирование органов в сфере национальной безопасности и правоохранительной деятельности	839	03	09	202 67 00		26027,8	26027,8	100,0
Органы национальной безопасности и правоохранительной деятельности	839	03	09	202 67 01		26027,8	26027,8	100,0
Функционирование органов в сфере национальной безопасности, правоохранительной деятельности и обороны	839	03	09	202 67 01	014	25861,3	25861,3	100,0
Расходы по предпринимательской и иной приносящей доход деятельности	839	03	09	202 67 01	915	166,5	166,5	100,0
Ведомственные целевые программы	839	03	09	822 00 00		829,7	829,7	100,0
Ведомственная целевая программа «Снижение рисков и смягчение последствий чрезвычайных ситуаций природного и техногенного характера в Брянской области» (2008—2010 годы)	839	03	09	822 51 00		829,7	829,7	100,0

1	2	3	4	5	6	7	8	9
Совершенствование системы мониторинга и прогнозирования чрезвычайных ситуаций, в том числе обусловленных сейсмической опасностью и цунами	839	03	09	822 51 00	032	829,7	829,7	100,0
Обеспечение пожарной безопасности	**839**	**03**	**10**			**385499,9**	**383403,1**	**99,5**
Руководство и управление в сфере установленных функций	839	03	10	001 00 00		118666,9	118666,9	100,0
Денежное довольствие и социальные выплаты сотрудникам и заработная плата работникам территориальных подразделений Государственной противопожарной службы, содержащимся за счет средств субъектов Российской Федерации, за исключением подразделений, созданных в субъектах Российской Федерации в соответствии со статьей 5 Федерального закона от 21 декабря 1994 года № 69-ФЗ «О пожарной безопасности»	839	03	10	001 37 00		118666,9	118666,9	100,0
Функционирование органов в сфере национальной безопасности, правоохранительной деятельности и обороны	839	03	10	001 37 00	014	118666,9	118666,9	100,0
Воинские формирования (органы, подразделения)	839	03	10	202 00 00		246549,0	244574,2	99,2
Функционирование органов в сфере национальной безопасности и правоохранительной деятельности	839	03	10	202 67 00		244835,7	242860,9	99,2
Органы национальной безопасности и правоохранительной деятельности	839	03	10	202 67 01		244835,7	242860,9	99,2
Функционирование органов в сфере национальной безопасности, правоохранительной деятельности и обороны	839	03	10	202 67 01	014	243932,7	241957,9	99,2
Расходы по предпринимательской и иной приносящей доход деятельности	839	03	10	202 67 01	915	903,0	903,0	100,0
Вещевое обеспечение	839	03	10	202 72 00		1713,3	1713,3	100,0
Вещевое обеспечение вне рамок государственного оборонного заказа	839	03	10	202 72 02		1466,7	1466,7	100,0
Функционирование органов в сфере национальной безопасности, правоохранительной деятельности и обороны	839	03	10	202 72 02	014	1466,7	1466,7	100,0
Компенсация стоимости вещевого имущества	839	03	10	202 72 03		246,6	246,6	100,0
Функционирование органов в сфере национальной безопасности, правоохранительной деятельности и обороны	839	03	10	202 72 03	014	246,6	246,6	100,0
Ведомственные целевые программы	839	03	10	822 00 00		20284,0	20162,0	99,4
Целевая программа ведомства «Пожарная безопасность» (2007 – 2009 гг.)	839	03	10	822 15 00		20284,0	20162,0	99,4
Прочие расходы	839	03	10	822 15 00	013	20284,0	20162,0	99,4
ОБРАЗОВАНИЕ	**839**	**07**				**6906,9**	**6906,8**	**100,0**
Профессиональная подготовка, переподготовка и повышение квалификации	**839**	**07**	**05**			**6906,9**	**6906,8**	**100,0**
Учебные заведения и курсы по переподготовке кадров	839	07	05	429 00 00		6790,4	6790,3	100,0
Обеспечение деятельности подведомственных учреждений	839	07	05	429 99 00		6790,4	6790,3	100,0
Выполнение функций бюджетными учреждениями	839	07	05	429 99 00	001	6177,6	6177,6	100,0
Расходы по предпринимательской и иной приносящей доход деятельности	839	07	05	429 99 00	915	612,8	612,7	100,0
Ведомственные целевые программы	839	07	05	822 00 00		116,5	116,5	100,0
Целевая программа ведомства «Пожарная безопасность» (2007 – 2009 гг.)	839	07	05	822 15 00		116,5	116,5	100,0
Прочие расходы	839	07	05	822 15 00	013	116,5	116,5	100,0
Итого						**23338827,7**	**22665651,8**	**97,1**

КАССОВОЕ ИСПОЛНЕНИЕ ИСТОЧНИКОВ ВНУТРЕННЕГО ФИНАНСИРОВАНИЯ ДЕФИЦИТА ОБЛАСТНОГО БЮДЖЕТА ЗА 2008 ГОД

(тыс. рублей)

КБК	НАИМЕНОВАНИЕ	Уточненные назначения на 2008 год	Кассовое исполнение за 2008 год
1	2	3	4
818 01 02 00 00 00 0000 000	**Кредиты кредитных организаций в валюте Российской Федерации**	**1 417 371,3**	**1 308 271,3**
818 01 02 00 00 00 0000 700	Получение кредитов от кредитных организаций в валюте Российской Федерации	3 722 244,1	3 613 144,1
818 01 02 00 00 02 0000 710	Получение кредитов от кредитных организаций бюджетами субъектов Российской Федерации в валюте Российской Федерации	3 722 244,1	3 613 144,1
818 01 02 00 00 00 0000 800	Погашение кредитов, предоставленных кредитными организациями, в валюте Российской Федерации	2 304 872,8	2 304 872,8
818 01 02 00 00 02 0000 810	Погашение бюджетами субъектов Российской Федерации кредитов от кредитных организаций в валюте Российской Федерации	2 304 872,8	2 304 872,8
818 01 03 00 00 00 0000 000	**Бюджетные кредиты от других бюджетов бюджетной системы Российской Федерации**	**-11 665,4**	**-3 888,5**
818 01 03 00 00 00 0000 700	Получение бюджетных кредитов от других бюджетов бюджетной системы Российской Федерации в валюте Российской Федерации	3 593 802,0	0,0
818 01 03 00 00 02 0000 710	Получение кредитов от других бюджетов бюджетной системы Российской Федерации областным бюджетом в валюте Российской Федерации	3 593 802,0	0,0
818 01 03 00 00 02 2602 710	Получение бюджетом субъекта Российской Федерации бюджетных кредитов для покрытия временных кассовых разрывов, возникающих при исполнении бюджета субъекта Российской Федерации	3 593 802,0	0,0
818 01 03 00 00 00 0000 800	Погашение бюджетных кредитов, полученных от других бюджетов бюджетной системы Российской Федерации в валюте Российской Федерации	3 605 467,4	3 888,5
818 01 03 00 00 02 0000 810	Погашение областным бюджетом кредитов от других бюджетов бюджетной системы Российской Федерации в валюте Российской Федерации	3 605 467,4	3 888,5
818 01 03 00 00 02 2602 810	Погашение бюджетом субъекта Российской Федерации бюджетных кредитов, предоставленных для покрытия временных кассовых разрывов, возникающих при исполнении бюджета субъекта Российской Федерации	3 593 802,0	0,0
818 01 03 00 00 02 0802 810	Погашение бюджетом субъекта Российской Федерации централизованных кредитов АПК 1992—1994 годов, полученных от федерального бюджета	11 665,4	3 888,5
818 01 05 00 00 00 0000 000	**Изменение остатков средств на счетах по учету средств бюджета**	**213 527,3**	**122 916,4**
818 08 00 00 00 00 0000 500	Увеличение остатков средств бюджетов	0,0	90 610,9
818 08 02 00 00 00 0000 500	Увеличение прочих остатков средств бюджетов	0,0	90 610,9
818 08 02 01 00 00 0000 510	Увеличение прочих остатков денежных средств бюджетов	0,0	90 610,9
818 08 02 01 00 02 0000 510	Увеличение прочих остатков денежных средств бюджетов субъектов Российской Федерации	0,0	90 610,9
818 01 05 00 00 00 0000 600	Уменьшение остатков средств бюджетов	213 527,3	213 527,3
818 01 05 02 00 00 0000 600	Уменьшение прочих остатков средств бюджетов	213 527,3	213 527,3
818 01 05 02 01 00 0000 610	Уменьшение прочих остатков денежных средств бюджетов	213 527,3	213 527,3
818 01 05 02 01 02 0000 610	Уменьшение прочих остатков денежных средств бюджетов субъектов Российской Федерации	213 527,3	213 527,3
000 01 06 00 00 00 0000 000	**Иные источники внутреннего финансирования дефицитов бюджетов**	**56 669,2**	**701,1**
000 01 06 01 00 00 0000 000	Акции и иные формы участия в капитале, находящиеся в государственной и муниципальной собственности	0,0	249,1
000 01 06 01 00 00 0000 630	Средства продажи акций и иных форм участия в капитале, находящихся в государственной и муниципальной собственности	0,0	249,1
824 01 06 01 00 02 0000 630	Средства от продажи акций и иных форм участия в капитале, находящихся в собственности субъекта Российской Федерации	0,0	249,1

1	2	3	4
818 01 06 04 00 00 0000 000	Исполнение государственных и муниципальных гарантий в валюте Российской Федерации	123 891,3	10 074,7
818 01 06 04 00 00 0000 800	Исполнение государственных и муниципальных гарантий в валюте Российской Федерации в случае, если исполнение гарантом государственных или муниципальных гарантий ведет к возникновению права регрессионного требования гаранта к принципалу либо обусловлено уступкой гаранту прав требования бенефициара к принципалу	123 891,3	10 074,7
818 01 06 04 00 02 0000 810	Исполнение государственных гарантий субъектов Российской Федерации в валюте Российской Федерации в случае, если исполнение гарантом государственных или муниципальных гарантий ведет к возникновению права регрессионного требования гаранта к принципалу либо обусловлено уступкой гаранту прав требования бенефициара к принципалу	123 891,3	10 074,7
818 01 06 04 00 02 7002 810	Исполнение государственной гарантии субъекта Российской Федерации в валюте Российской Федерации на реализацию проекта «Городское водоснабжение и канализация» МУП «Брянский городской водоканал»	13 210,7	0,0
818 01 06 04 00 02 7003 810	Исполнение государственной гарантии субъекта Российской Федерации в валюте Российской Федерации, выданных ГУП «Брянская областная продовольственная корпорация»	44 558,6	
818 01 06 04 00 02 7005 810	Исполнение государственной гарантии субъекта Российской Федерации в валюте Российской Федерации, выданных НО «Брянский областной фонд жилищного строительства и ипотеки»	66 122,0	10 074,7
000 01 06 05 00 00 0000 000	Бюджетные кредиты, предоставленные внутри страны в валюте Российской Федерации	180 560,5	10 526,7
000 01 06 05 00 00 0000 600	Возврат бюджетных кредитов, предоставленных внутри страны в валюте Российской Федерации	380 560,5	10 526,7
000 01 06 05 01 02 0000 640	Возврат бюджетных кредитов, предоставленных юридическим лицам из бюджетов субъектов Российской Федерации, в валюте Российской Федерации	153 811,3	8 539,8
817 01 06 05 01 02 4101 640	Возврат бюджетных кредитов (бюджетных ссуд), предоставленных на обеспечение агропромышленного комплекса машиностроительной продукцией и приобретение племенного скота на основе договоров финансовой аренды (лизинга), возврат которых осуществляется юридическим лицом	25 930,0	4 549,8
818 01 06 05 01 02 7001 640	Возврат бюджетных кредитов, предоставленных ОАО «Ипотечная корпорация Брянской области», в валюте Российской Федерации	3 990,0	3 990,0
818 01 06 05 01 02 7002 640	Возврат бюджетных кредитов, предоставленных МУП «Брянский городской водоканал», в валюте Российской Федерации	13 210,7	0,0
818 01 06 05 01 02 7003 640	Возврат бюджетных кредитов, предоставленных ГУП «Брянская областная продовольственная корпорация», в валюте Российской Федерации	44 558,6	
818 01 06 05 01 02 7005 640	Возврат бюджетных кредитов, предоставленных НО «Брянский областной фонд жилищного строительства и ипотеки», в валюте Российской Федерации	66 122,0	
818 01 06 05 02 02 0000 640	Возврат бюджетных кредитов, предоставленных другим бюджетам бюджетной системы Российской Федерации из областного бюджета в валюте Российской Федерации	226 749,2	1 986,9
818 01 06 05 02 02 0403 640	Возврат товарного кредита, выданного в 1996 году, бюджетам муниципальных образований из бюджета субъекта Российской Федерации в валюте Российской Федерации	22,0	87,1
818 01 06 05 02 02 0803 640	Возврат централизованных кредитов АПК 1992—1994 годов, предоставленных бюджетам муниципальных образований из бюджета субъекта Российской Федерации в валюте Российской Федерации	26 727,2	1 899,8
818 01 06 05 02 02 2603 640	Возврат бюджетами муниципальных образований бюджетных кредитов, полученных из областного бюджета для покрытия временных кассовых разрывов, возникающих при исполнении местных бюджетов	200 000,0	0,0
000 01 06 05 00 00 0000 500	Предоставление бюджетных кредитов внутри страны в валюте Российской Федерации	200 000,0	0,0

1	2	3	4
818 01 06 05 02 02 0000 540	Предоставление бюджетных кредитов другим бюджетам бюджетной системы Российской Федерации из областного бюджета в валюте Российской Федерации	200 000,0	0,0
818 01 06 05 02 02 2603 540	Предоставление бюджетам муниципальных образований из областного бюджета бюджетных кредитов для покрытия временных кассовых разрывов, возникающих при исполнении местных бюджетов	200 000,0	0,0
	Итого источников внутреннего финансирования дефицита	**1 675 902,4**	**1 428 000,3**

КОМИТЕТ ГОСУДАРСТВЕННОГО РЕГУЛИРОВАНИЯ ТАРИФОВ БРЯНСКОЙ ОБЛАСТИ
ПОСТАНОВЛЕНИЕ

от 23 января 2009 г. **№ 1/3-тп**

г. Брянск

Об установлении платы за технологическое присоединение к электрическим сетям потребителей с присоединяемой мощностью, не превышающей 15 кВт

В рамках антикризисных мер принятых Правительством Российской Федерации и в целях поддержки малого и среднего бизнеса области, правление комитета государственного регулирования тарифов Брянской области

ПОСТАНОВЛЯЕТ:

1. Установить, что при определении платы за технологическое присоединение к электрическим сетям филиала ОАО «МРСК Центра» — «Брянскэнерго», ОАО «Брянские коммунальные системы» и МУП «Жуковский «Жилкомхоз» Заявитель, подающий заявку на технологическое присоединение с присоединённой мощностью, не превышающей 15 кВт включительно, оплачивает работы, по технологическому присоединению в объёме, не превышающем в сумме 550 рублей.

В случае, если с учетом последующего увеличения присоединяемой мощности ранее присоединенного Устройства присоединяемая мощность превысит 15 кВт, расчет платы за технологическое присоединение производится в соответствии с действующими постановлениями.

2. Настоящее постановление вступает в силу в установленном порядке.

Председатель правления Н. П. ЖИГАЛКИН

ПРАВЛЕНИЕ КОМИТЕТА ГОСУДАРСТВЕННОГО РЕГУЛИРОВАНИЯ ТАРИФОВ БРЯНСКОЙ ОБЛАСТИ
ПОСТАНОВЛЕНИЕ

от 30 декабря 2008 г. **№ 19/5-э**

г. Брянск

«О признании утратившими силу некоторых правовых актов Правления комитета государственного регулирования тарифов Брянской области в области электроэнергетики»

В соответствии с Федеральным законом «О государственном регулировании тарифов на электрическую и тепловую энергию в Российской Федерации» от 14.04.1995 г. № 41-ФЗ, постановлением Правительства Российской Федерации от 26.02.2004 г. № 109 «О ценообразовании в отношении электрической и тепловой энергии в Российской Федерации», постановлением администрации Брянской области от 13.09.2006 г. № 561 «Об утверждении Положения о комитете государственного регулирования тарифов Брянской области», правление комитета государственного регулирования тарифов Брянской области

ПОСТАНОВЛЯЕТ:

Признать утратившими силу с 31 декабря 2008 года следующие постановления Правления комитета государственного регулирования тарифов Брянской области:

— от 24.09.2007 г. № 9/2-э «Об утверждении платы за технологическое присоединение к электрическим сетям ОАО «Брянские коммунальные системы» на 2007 год»;

— от 24.09.2007 г. № 9/3-э «Об утверждении тарифов для расчётов между независимой управляющей компанией ОАО «Брянскэнерго» и ЗАО «Десна-Брянск» на 2007 год»;

— от 31.10.2007 г. № 10/1-э «О расчётах за услуги по передаче электрической энергии, предоставляемые потребителям Брянской области, в 2008 году»;

— от 30.11.2007 г. № 12/1-э «О тарифах на электрическую энергию для потребителей области на 2008 год»;

— от 10.12.2007 г. № 14/2-э «О продлении срока действия постановления Правления «Об утверждении платы за технологическое присоединение к электрическим сетям ОАО «Брянскэнерго» на 2007 год»;

— от 10.12.2007 г. № 14/2-2э «О продлении срока действия постановления Правления «Об утверждении платы за технологическое присоединение к электрическим сетям ОАО «Брянские коммунальные системы» на 2007 год»;

— от 14.12.2007 г. № 15/2-э «О дополнении постановления от 30.11.2007 г. 12/1-э «О тарифах на электрическую энергию для потребителей области на 2008 год»;

— от 26.12.2007 г. № 16/1-э «О тарифах на услуги по передаче электрической энергии для потребителей области на 2008 год»;

— от 29.12.2007 г. № 17/1-1э «Об утверждении индивидуального тарифа на услуги по передаче электрической энергии для расчётов между ОАО «Брянскэнерго» и «Жуковский «Жилкомхоз» на 2008 год»;

— от 29.12.2007 г. № 17/1-2э «Об утверждении индивидуального тарифа на услуги по передаче электрической энергии для расчётов между ОАО «Брянскэнерго» и ОАО «Брянские коммунальные системы» на 2008 год»;

— от 29.12.2007 г. № 17/1-3э «Об утверждении индивидуального тарифа на услуги по передаче электрической энергии для расчётов между ОАО «Брянскэнерго» и Энергосбытом Московской железной дороги филиала ОАО «РЖД» на 2008 год»;

— от 29.12.2007 г. № 17/1-4э «Об утверждении индивидуального тарифа на услуги по передаче электрической энергии для расчётов между ОАО «Брянскэнерго» и ООО УК «БЗКПД» на 2008 год»;

— от 29.12.2007 г. № 17/1-5э «Об утверждении индивидуального тарифа на услуги по передаче электрической энергии для расчётов между ОАО «Брянскэнерго» и ЗАО «АИП-Фосфаты» на 2008 год»;

— от 29.12.2007 г. № 17/1-6э «Об утверждении индивидуального тарифа на услуги по передаче электрической энергии для расчётов между ОАО «Брянскэнерго» и ОАО «Электроаппарат» на 2008 год»;

— от 29.12.2007 г. № 17/1-7э «Об утверждении индивидуального тарифа на услуги по передаче электрической энергии для расчётов между ОАО «Брянскэнерго» и ФГУП «Брянский химический завод им. 50-летия СССР» на 2008 год»;

— от 29.12.2007 г. № 17/1-8э «Об утверждении индивидуального тарифа на услуги по передаче электрической энергии для расчётов между ОАО «Брянскэнерго» и ОАО «Агротехпром» на 2008 год»;

— от 29.12.2007 г. № 17/1-9э «Об утверждении индивидуального тарифа на услуги по передаче электрической энергии для расчётов между ОАО «Брянскэнерго» и ЗАО «Мелькрукк» на 2008 год»;

— от 29.12.2007 г. № 17/1-10э «Об утверждении индивидуального тарифа на услуги по передаче электрической энергии для расчётов между ОАО «Брянскэнерго» и ЗАО «Группа-Кремний Эл» (ЗАО «К-Энергомаш») на 2008 год»;

— от 29.12.2007 г. № 17/1-11э «Об утверждении индивидуального тарифа на услуги по передаче электрической энергии для расчётов между ОАО «Брянскэнерго» и ОАО «Юго-Запад транснефтепродукт» «Брянское ПО» на 2008 год»;

— от 29.12.2007 г. № 17/1-12э «Об утверждении индивидуального тарифа на услуги по передаче электрической энергии для расчётов между ОАО «Брянскэнерго» и ФГОУ ВПО «Брянская государственная сельскохозяйственная академия» на 2008 год»;

— от 29.12.2007 г. № 17/1-13э «Об утверждении индивидуального тарифа на услуги по передаче электрической энергии для расчётов между ОАО «Брянскэнерго» и ФГУП «85 ремонтный завод по ремонту автотягачей» на 2008 год»;

— от 29.12.2007 г. № 17/1-14э «Об утверждении индивидуального тарифа на услуги по передаче электрической энергии для расчётов между ОАО «Брянскэнерго» и ЗАО «Лесхозмаш-Брянск» на 2008 год»;

— от 29.12.2007 г. № 17/1-15э «Об утверждении индивидуального тарифа на услуги по передаче электрической энергии для расчётов между ОАО «Брянскэнерго» и ОАО «Специализированное управление механизации» на 2008 год»;

— от 29.12.2007 г. № 17/1-16э «Об утверждении индивидуального тарифа на услуги по передаче электрической энергии для расчётов между ОАО «Брянскэнерго» и ООО «Брянский автомобильный завод» на 2008 год»;

— от 29.12.2007 г. № 17/1-17э «Об утверждении индивидуального тарифа на услуги по передаче электрической энергии для расчётов между ОАО «Брянскэнерго» и ОАО «Мальцовский портландцемент» на 2008 год»;

— от 29.12.2007 г. № 17/1-18э «Об утверждении индивидуального тарифа на услуги по передаче электрической энергии для расчётов между ОАО «Брянскэнерго» и «Брянский Арсенал» на 2008 год»;

— от 29.12.2007 г. № 17/1-19э «Об утверждении индивидуального тарифа на услуги по передаче электрической энергии для расчётов между ОАО «Брянскэнерго» и ФГУП «Карачевский завод «Электродеталь» на 2008 год»;

— от 29.12.2007 г. № 17/1-20э «Об утверждении индивидуального тарифа на услуги по передаче электрической энергии для расчётов между ОАО «Брянскэнерго» и ООО ПК «Бежицкий сталелитейный завод» на 2008 год»;

— от 29.12.2007 г. № 17/1-21э «Об утверждении индивидуального тарифа на услуги по передаче электрической энергии для расчётов между ОАО «Брянскэнерго» и ООО «НПП «Цифрал» на 2008 год»;

— от 29.12.2007 г. № 17/1-22э «Об утверждении индивидуального тарифа на услуги по передаче электрической энергии для расчётов между ОАО «Брянскэнерго» и ООО «Брянский завод «Турборемонт» на 2008 год»;

— от 29.12.2007 г. № 17/1-23э «Об утверждении индивидуального тарифа на услуги по передаче электрической энергии для расчётов между ОАО «Брянскэнерго» и ФГУП «192 Центральный завод железнодорожной техники» на 2008 год»;

— от 29.12.2007 г. № 17/1-24э «Об утверждении индивидуального тарифа на услуги по передаче электрической энергии для расчётов между ОАО «Брянскэнерго» и ИП Фетисов на 2008 год»;

— от 29.12.2007 г. № 17/1-25э «Об утверждении индивидуального тарифа на услуги по передаче электрической энергии для расчётов между ОАО «Брянскэнерго» и Брянской квартирно-эксплуатационной частью на 2008 год»;

— от 29.12.2007 г. № 17/1-26э «Об утверждении индивидуального тарифа на услуги по передаче электрической энергии для расчётов между ОАО «Брянскэнерго» и ООО «СК «Брянскстрой-Надежда» на 2008 год»»;

— от 29.12.2007 г. № 17/1-27э «Об утверждении индивидуального тарифа на услуги по передаче электрической энергии для расчётов между ОАО «Брянскэнерго» и ОАО «Брянский завод металлоконструкций и технологической оснастки» на 2008 год»;

— от 29.12.2007 г. № 17/1-28э «Об утверждении индивидуального тарифа на услуги по передаче электрической энергии для расчётов между ОАО «Брянскэнерго» и ООО «Металлсервис-Брянск» на 2008 год»;

— от 29.12.2007 г. № 17/1-29э «Об утверждении индивидуального тарифа на услуги по передаче электрической энергии для расчётов между ОАО «Брянскэнерго» и ОАО «Дятьковский хрусталь» на 2008 год»;

— от 29.12.2007 г. № 17/1-30э «Об утверждении индивидуального тарифа на услуги по передаче электрической энергии для расчётов между ОАО «Брянскэнерго» и ООО «Содружество» на 2008 год»;

— от 29.12.2007 г. № 17/1-31э «Об утверждении индивидуального тарифа на услуги по передаче электрической энергии для расчётов между ОАО «Брянскэнерго» и ОАО «Паросиловое хозяйство» на 2008 год»;

— от 29.12.2007 г. № 17/1-32э «Об утверждении индивидуального тарифа на услуги по передаче электрической энергии для расчётов между ОАО «Брянскэнерго» и ОАО «Брянский завод мебельных деталей» на 2008 год»;

— от 29.12.2007 г. № 17/1-33э «Об утверждении индивидуального тарифа на услуги по передаче электрической энергии для расчётов между ОАО «Брянскэнерго» и ЗАО «Десна-Брянск» на 2008 год»;

— от 29.12.2007 г. № 17/1-34э «Об утверждении индивидуального тарифа на услуги по передаче электрической энергии для расчётов между ОАО «Брянскэнерго» и ООО «ГПП Литий» на 2008 год»;

— от 29.12.2007 г. № 17/1-35э «Об утверждении индивидуального тарифа на услуги по передаче электрической энергии для расчётов между ОАО «Брянскэнерго» и МКП «Жилье» на 2008 год»;

— от 29.12.2007 г. № 17/1-36э «Об утверждении индивидуального тарифа на услуги по передаче электрической энергии для расчётов между ОАО «Брянскэнерго» и ООО «Новые бетонные технологии» на 2008 год»;

— от 29.12.2007 г. № 17/1-37э «Об утверждении тарифов для расчетов между ОАО «Брянскэнерго» и ОАО «Брянский мясокомбинат» на 2008 год»;

— от 29.12.2007 г. № 17/1-38э «Об утверждении индивидуального тарифа на услуги по передаче электрической энергии для расчётов между ОАО «Брянскэнерго» ОАО «Глинищеворемтехпред» на 2008 год»;

— от 29.12.2007 г. № 17/1-39э «Об утверждении индивидуального тарифа на услуги по передаче электрической энергии для расчётов между ОАО «Брянскэнерго» и МУП «Асфальтобетонный завод» на 2008 год»;

— от 29.12.2007 г. № 17/1-40э «Об утверждении индивидуального тарифа на услуги по передаче электрической энергии для расчётов между ОАО «Брянскэнерго» и ОАО «Ирмаш» на 2008 год»;

— от 29.12.2007 г. № 17/1-41э «Об утверждении индивидуального тарифа на услуги по передаче электрической энергии для расчётов между ОАО «Брянскэнерго» и ЗАО «Брянский завод силикатного кирпича» на 2008 год»;

— от 29.12.2007 г. № 17/1-42э «Об утверждении индивидуального тарифа на услуги по передаче электрической энергии для расчётов между ОАО «Брянскэнерго» и МКП «Карачевская машинно-технологическая станция» на 2008 год»;

— от 29.12.2007 г. № 17/1-43э «Об утверждении индивидуального тарифа на услуги по передаче электрической энергии для расчётов между ОАО «Брянскэнерго» и ЗАО «Инжспецсервис» на 2008 год»;

— от 29.12.2007 г. № 17/1-44э «Об утверждении индивидуального тарифа на услуги по передаче электрической энергии для расчётов между ОАО «Брянскэнерго» и ОАО МТС «Фокинское» на 2008 год»;

— от 29.12.2007 г. № 17/1-45э «Об утверждении индивидуального тарифа на услуги по передаче электрической энергии для расчётов между ОАО «Брянскэнерго» и ЗАО «УК «Брянский машиностроительный завод» на 2008 год»;

— от 29.12.2007 г. № 17/1-46э «Об утверждении индивидуального тарифа на услуги по передаче электрической энергии для расчётов между ОАО «Брянскэнерго» и ЗАО «Термотрон» на 2008 год»;

— от 29.12.2007 г. № 17/1-47э «Об утверждении индивидуального тарифа на услуги по передаче электрической энергии для расчётов между ОАО «Брянскэнерго» и ФГУП «Брянский электромеханический завод» на 2008 год»;

— от 29.12.2007 г. № 17/1-48э «Об утверждении индивидуального тарифа на услуги по передаче электрической энергии для расчётов между ОАО «Брянскэнерго» и ООО «Новозыбковский станкостроительный завод» на 2008 год»;

— от 29.12.2007 г. № 17/1-49э «Об утверждении индивидуального тарифа на услуги по передаче электрической энергии для расчётов между ОАО «Брянскэнерго» и ОАО «Металлист» на 2008 год»;

— от 29.12.2007 г. № 17/1-50э «Об утверждении индивидуального тарифа на услуги по передаче электрической энергии для расчётов между ОАО «Брянскэнерго» и ОАО «Брянскхолод» на 2008 год»;

— от 29.12.2007 г. № 17/1-51э «Об утверждении индивидуального тарифа на услуги по передаче электрической энергии для расчётов между ОАО «Брянскэнерго» и ЗАО «Локомотив-Дизель-Сервис» на 2008 год»;

— от 29.12.2007 г. № 17/1-52э «Об утверждении индивидуального тарифа на услуги по передаче электрической энергии для расчётов между ОАО «Брянскэнерго» и ОАО «Селецкий ДОК» на 2008 год»;

— от 29.12.2007 г. № 17/1-53э «Об утверждении индивидуального тарифа на услуги по передаче электрической энергии для расчётов между ОАО «Брянскэнерго» и ОАО «Брянский камвольный комбинат» на 2008 год»;

— от 29.12.2007 г. № 17/1-54э «Об утверждении индивидуального тарифа на услуги по передаче электрической энергии для расчётов между ОАО «Брянскэнерго» и ОАО «Брянскпиво» на 2008 год»;

— от 29.12.2007 г. № 17/1-55э «Об утверждении индивидуального тарифа на услуги по передаче электрической энергии для расчётов между ОАО «Брянскэнерго» и ОАО «Энергозапчасть» на 2008 год»;

— от 29.12.2007 г. № 17/1-56э «Об утверждении показателей ОАО «Брянскэнерго», принятых при регулировании тарифов на транспортировку электрической энергии по сетям предприятия в 2008 году»;

— от 29.12.2007 г. № 17/2-э «Об утверждении сбытовой надбавки гарантирующего поставщика электрической энергии ОАО «Брянская сбытовая компания» на 2008 год»;

— от 20.03.2008 г. № 4/3-тп «О внесении изменений в постановление Правления «О продлении срока действия постановления Правления «Об утверждении платы за технологическое присоединение к электрическим сетям ОАО «Брянскэнерго» на 2007 год».

Председатель правления Н. П. ЖИГАЛКИН

ЗАКОН
БРЯНСКОЙ ОБЛАСТИ

О РЫБОЛОВСТВЕ И РЫБОХОЗЯЙСТВЕННОЙ ДЕЯТЕЛЬНОСТИ В БРЯНСКОЙ ОБЛАСТИ

ПРИНЯТ БРЯНСКОЙ ОБЛАСТНОЙ ДУМОЙ 26 ФЕВРАЛЯ 2009 ГОДА

Настоящий Закон в соответствии с Конституцией Российской Федерации, Федеральным законом от 20.12.2004 № 166-ФЗ «О рыболовстве и сохранении водных биологических ресурсов» (далее, если не оговорено особо, — Федеральный закон «О рыболовстве и сохранении водных биологических ресурсов»), федеральными законами и иными нормативными правовыми актами Российской Федерации и законодательством Брянской области регулирует правовые отношения в сфере рыболовства и рыбохозяйственной деятельности в Брянской области.

Статья 1. Основные понятия, применяемые в настоящем Законе

В настоящем Законе используются понятия, определенные Федеральным законом «О рыболовстве и сохранении водных биологических ресурсов»:

1) водные биологические ресурсы (далее — водные биоресурсы) — рыбы, водные беспозвоночные, водные млекопитающие, водоросли, другие водные животные и растения, находящиеся в состоянии естественной свободы;

2) сохранение водных биоресурсов — поддержание водных биоресурсов или их восстановление до уровней, при которых могут быть обеспечены максимальная устойчивая добыча (вылов) водных биоресурсов и их биологическое разнообразие, посредством осуществления на основе научных данных мер по изучению, охране, воспроизводству, рациональному использованию водных биоресурсов и охране среды их обитания;

3) добыча (вылов) водных биоресурсов — изъятие водных биоресурсов из среды их обитания;

4) рыболовство — деятельность по добыче (вылову) водных биоресурсов и в предусмотренных Федеральным законом «О рыболовстве и сохранении водных биологических ресурсов» случаях по приемке, обработке, перезагрузке, транспортировке, хранению и выгрузке уловов водных биоресурсов, производству рыбной и иной продукции из водных биоресурсов;

5) любительское и спортивное рыболовство — деятельность по добыче (вылову) водных биоресурсов в целях личного потребления и в рекреационных целях;

6) рыбоводство (аквакультура) — деятельность по содержанию и разведению, в том числе выращиванию водных биоресурсов в полувольных условиях или искусственно созданной среде обитания, и в предусмотренных Федеральным законом «О рыболовстве и сохранении водных биологических ресурсов» случаях по добыче (вылову) данных водных биоресурсов;

7) рыбохозяйственная мелиорация водных объектов — мероприятия по улучшению показателей гидрологического, гидрогеохимического, экологического состояния водных объектов в целях создания условий для сохранения и рационального использования водных биоресурсов;

8) акклиматизация водных биоресурсов - деятельность по вселению водных биоресурсов ценных видов в водные объекты рыбохозяйственного значения и созданию их устойчивых популяций в водных объектах рыбохозяйственного значения, в которых водные биоресурсы данных видов не обитали ранее или утратили свое значение;

9) рыбное хозяйство — виды деятельности по рыболовству и сохранению водных биоресурсов, рыбоводству, производству и реализации рыбной и иной продукции из водных биоресурсов.

Кроме того, под организацией любительского и спортивного рыболовства в настоящем Законе понимается деятельность, в том числе предпринимательская, по оказанию услуг гражданам, осуществляющим любительское и спортивное рыболовство.

Статья 2. Полномочия органов государственной власти Брянской области в сфере рыболовства и рыбохозяйственной деятельности

1. К полномочиям Брянской областной Думы относятся:

1) законодательное регулирование отношений в сфере рыболовства и рыбохозяйственной деятельности;

2) иные полномочия в соответствии с федеральным законодательством и законодательством Брянской области.

2. К полномочиям Губернатора Брянской области относятся:

1) определение основных направлений социально-экономической политики Брянской области в сфере рыболовства и рыбохозяйственной деятельности;

2) внесение на рассмотрение Брянской областной Думы проектов законов Брянской области в сфере рыболовства и рыбохозяйственной деятельности;

3) иные полномочия в соответствии с федеральным законодательством и законодательством Брянской области.

3. К полномочиям исполнительных органов государственной власти Брянской области в сфере рыболовства и рыбохозяйственной деятельности относятся:

1) разработка и реализация целевых программ (подпрограмм) в сфере рыболовства и рыбохозяйственной деятельности;

2) принятие нормативных правовых актов Брянской области в сфере рыболовства и рыбохозяйственной деятельности в пределах своей компетенции;

3) утверждение порядка организации спортивного и любительского рыболовства;

4) создание рыбохозяйственного совета Брянской области, утверждение его состава и положения о нем, организация его работы;

5) реализация государственной политики в сфере рыболовства и рыбохозяйственной деятельности на территории Брянской области;

6) распределение промышленных квот в пресноводных водных объектах между пользователями водными биоресурсами;

7) распределение квот добычи (вылова) водных биоресурсов для организации любительского и спортивного рыболовства между пользователями водными биоресурсами;

8) утверждение перечня рыбопромысловых участков в порядке, установленном действующим законодательством;

9) иные полномочия в соответствии с федеральным законодательством и законодательством Брянской области.

Статья 3. Осуществление рыболовства пользователями водными биоресурсами

1. Пользователи водными биоресурсами на территории Брянской области могут осуществлять следующие виды рыболовства:

1) рыболовство в научно-исследовательских и контрольных целях;
2) рыболовство в учебных и культурно-просветительских целях;
3) рыболовство в целях рыбоводства, воспроизводства и акклиматизации водных биоресурсов;
4) любительское и спортивное рыболовство;
5) иные виды рыболовства в соответствии с федеральным законодательством.

2. Рыболовство в научно-исследовательских и контрольных целях, в целях рыбоводства, воспроизводства и акклиматизации водных биоресурсов, в учебных и культурно-просветительских целях осуществляется пользователями водных биоресурсов на территории Брянской области в соответствии с федеральным законодательством.

3. Любительское и спортивное рыболовство осуществляется пользователями водных биоресурсов на территории Брянской области в соответствии с федеральным законодательством, настоящим Законом и иными нормативными правовыми актами Брянской области.

Статья 4. Любительское и спортивное рыболовство

1. Любительское и спортивное рыболовство осуществляется гражданами на водных объектах общего пользования свободно и бесплатно, если иное не предусмотрено федеральным законодательством.

2. Любительское и спортивное рыболовство может осуществляться как с условием возвращения добытых (выловленных) водных биоресурсов в среду их обитания, так и без этого условия.

3. Любительское и спортивное рыболовство в прудах, обводненных карьерах, находящихся в собственности граждан или юридических лиц, осуществляется с согласия их собственников.

4. Любительское и спортивное рыболовство на рыбопромысловых участках осуществляется с согласия пользователей рыбопромысловыми участками.

5. Водные биоресурсы, находящиеся в собственности Брянской области, предоставляются в пользование юридическим лицам и индивидуальным предпринимателям для осуществления предпринимательской деятельности, связанной с оказанием услуг гражданам, осуществляющим любительское и спортивное рыболовство (организации любительского и спортивного рыболовства), на основании договоров.

Договор о предоставлении рыбопромыслового участка заключается в соответствии с федеральным законодательством.

6. Квоты добычи (вылова) водных биоресурсов для организации любительского и спортивного рыболовства распределяются между пользователями водными биоресурсами уполномоченным органом исполнительной власти Брянской области в сфере рыболовства и рыбохозяйственной деятельности.

Статья 5. Товарное рыбоводство

1. В соответствии с Федеральным законом «О рыболовстве и сохранении водных биологических ресурсов» товарное рыбоводство — предпринимательская деятельность по содержанию и разведению, в том числе выращиванию водных биоресурсов в полувольных условиях или искусственно созданной среде обитания, их добыче (вылову) с последующей реализацией уловов водных биоресурсов.

2. Организация товарного рыбоводства на рыбопромысловых участках в Брянской области осуществляется в порядке, утвержденном Губернатором Брянской области.

Статья 6. Рыбопромысловый участок

1. Рыбопромысловый участок формируется в определенных границах для осуществления промышленного рыболовства, прибрежного рыболовства, товарного рыбоводства, а также для организации любительского и спортивного рыболовства.

2. Рыбопромысловый участок может использоваться в одной или нескольких из указанных целей.

3. Перечень рыбопромысловых участков на территории Брянской области утверждается уполномоченным органом исполнительной власти Брянской области в сфере рыболовства и рыбохозяйственной деятельности по согласованию с Федеральным органом исполнительной власти в области рыболовства.

Статья 7. Сохранение водных биоресурсов

1. В целях сохранения водных биоресурсов проводятся рыбохозяйственная мелиорация водных объектов, искусственное воспроизводство водных биоресурсов в водных объектах рыбохозяйственного значения, акклиматизация водных биоресурсов и иные мероприятия в соответствии с законодательством Российской Федерации и законодательством Брянской области.

2. Органы государственной власти Брянской области в пределах своих полномочий организуют мероприятия по сохранению водных биоресурсов, восстановлению водных объектов рыбохозяйственного значения и устанавливают меры государственной поддержки пользователям водными биоресурсами, осуществляющим мероприятия по изучению, охране, воспроизводству, рациональному использованию водных биоресурсов и охране среды их обитания.

Статья 8. Финансирование мероприятий в области рыболовства и рыбохозяйственной деятельности

Финансирование мероприятий в области рыболовства и рыбохозяйственной деятельности, в том числе направленных на сохранение водных биоресурсов, осуществляется в соответствии с действующим законодательством.

Статья 9. Вступление в силу настоящего Закона

Настоящий Закон вступает в силу через 10 дней после его официального опубликования.

Губернатор Брянской области Н. В. ДЕНИН

г. Брянск
5 марта 2009 года
№ 12-З

БРЯНСКАЯ ОБЛАСТНАЯ ДУМА
ПОСТАНОВЛЕНИЕ

от 26.02.2009 г. **№ 4-2111**

г. Брянск

О Законе Брянской области «О рыболовстве и рыбохозяйственной деятельности в Брянской области»

Рассмотрев проект закона Брянской области «О рыболовстве и рыбохозяйственной деятельности в Брянской области «, внесенный в порядке законодательной инициативы депутатом Брянской областной Думы В. М. Сницаренко, учитывая решение постоянного комитета по проблемам последствий чернобыльской катастрофы, экологии и природопользования, Брянская областная Дума

ПОСТАНОВИЛА:

1. Принять Закон Брянской области «О рыболовстве и рыбохозяйственной деятельности в Брянской области «.

2. Направить настоящий Закон Губернатору Брянской области для подписания и опубликования.

Председатель областной Думы В. И. ГАЙДУКОВ

ЗАКОН
БРЯНСКОЙ ОБЛАСТИ

О ВНЕСЕНИИ ИЗМЕНЕНИЙ В ЗАКОН БРЯНСКОЙ ОБЛАСТИ «ОБ АДМИНИСТРАТИВНЫХ ПРАВОНАРУШЕНИЯХ НА ТЕРРИТОРИИ БРЯНСКОЙ ОБЛАСТИ»

ПРИНЯТ БРЯНСКОЙ ОБЛАСТНОЙ ДУМОЙ 26 ФЕВРАЛЯ 2009 ГОДА

Статья 1. Внести в Закон Брянской области от 15 июня 2007 года № 88-З «Об административных правонарушениях на территории Брянской области « (в редакции законов Брянской области от 8 октября 2007 года № 138-З, от 1 ноября 2007 года № 146-З, от 11 февраля 2008 года № 7-З, от 4 апреля 2008 года № 23-З, от 5 мая 2008 года № 36-З, от 10 июня 2008 года № 44-З, от 7 июля 2008 года № 59-З, от 6 октября 2008 года № 78-З, от 11 ноября 2008 года № 91-З, от 11 декабря 2008 года № 108-З, от 30 декабря 2008 года № 123-З, от 9 февраля 2009 года № 4-З) следующие изменения:

в статье 14 после слова «торговля «поставить запятую и дополнить текст словами «оказание бытовых услуг либо услуг общественного питания».

Статья 2. Настоящий Закон вступает в силу через десять дней после его официального опубликования.

Губернатор Брянской области Н. В. ДЕНИН

г. Брянск
4 марта 2009 года
№ 10-З

БРЯНСКАЯ ОБЛАСТНАЯ ДУМА
ПОСТАНОВЛЕНИЕ

от 26.02.2009 **№ 4-2103**

г. Брянск

О Законе Брянской области «О внесении изменений в Закон Брянской области «Об административных правонарушениях на территории Брянской области»

Рассмотрев проект закона Брянской области «О внесении изменений в Закон Брянской области «Об административных правонарушениях на территории Брянской области «, внесенный в порядке законодательной инициативы депутатом областной Думы В. Ф. Федоровым, учитывая заключения администрации Брянской области, прокуратуры Брянской области, правового управления Брянской областной Думы и решение постоянного комитета Брянской областной Думы по законодательству, вопросам правопорядка и государственной службы, Брянская областная Дума

ПОСТАНОВИЛА:

1. Принять Закон Брянской области «О внесении изменений в Закон Брянской области «Об административных правонарушениях на территории Брянской области».

2. Направить настоящий Закон Губернатору Брянской области для подписания и опубликования.

Председатель областной Думы В. И. ГАЙДУКОВ

ЗАКОН
БРЯНСКОЙ ОБЛАСТИ

О ВНЕСЕНИИ ИЗМЕНЕНИЙ В СТАТЬЮ 8 ЗАКОНА БРЯНСКОЙ ОБЛАСТИ «ОБ АДМИНИСТРАТИВНЫХ ПРАВОНАРУШЕНИЯХ НА ТЕРРИТОРИИ БРЯНСКОЙ ОБЛАСТИ»

ПРИНЯТ БРЯНСКОЙ ОБЛАСТНОЙ ДУМОЙ 26 ФЕВРАЛЯ 2009 ГОДА

Статья 1. Внести в статью 8 Закона Брянской области от 15 июня 2007 года № 88-З «Об административных правонарушениях на территории Брянской области « (в редакции законов Брянской области от 8 октября 2007 года № 138-З, от 1 ноября 2007 года № 146-З, от 11 февраля 2008 года № 7-З, от 4 апреля 2008 года № 23-З, от 5 мая 2008 года № 36-З, от 10 июня 2008 года № 44-З, от 7 июля 2008 года № 59-З, от 6 октября 2008 года № 78-З, от 11 ноября 2008 года № 91-З, от 11 декабря 2008 года № 108-З, от 30 декабря 2008 года № 123-З, от 9 февраля 2009 года № 4-З) изменения, изложив ее в следующей редакции:

«Статья 8. Нерассмотрение представлений, неисполнение либо несвоевременное исполнение предписаний Контрольно-счетной палаты Брянской области

Нерассмотрение в соответствии с установленными сроками представлений, неисполнение либо несвоевременное исполнение предписаний Контрольно-счетной палаты Брянской области по вопросам, отнесенным законодательством области к ведению указанного органа, влечет наложение административного штрафа:

на должностных лиц — в размере от пяти до десяти тысяч рублей;

на юридических лиц — от тридцати до пятидесяти тысяч рублей.».

Статья 2. Настоящий Закон вступает в силу через десять дней после его официального опубликования.

Губернатор Брянской области Н. В. ДЕНИН

г. Брянск
4 марта 2009 года
№ 11-З

БРЯНСКАЯ ОБЛАСТНАЯ ДУМА
ПОСТАНОВЛЕНИЕ

от 26.02.2009 г. **№ 4-2104**

г. Брянск

О Законе Брянской области «О внесении изменений в статью 8 Закона Брянской области «Об административных правонарушениях на территории Брянской области»

Рассмотрев проект закона Брянской области «О внесении изменений в статью 8 Закона Брянской области «Об административных правонарушениях на территории Брянской области», внесенный в порядке законодательной инициативы Контрольно-счетной палатой Брянской области, учитывая заключения администрации Брянской области, прокуратуры Брянской области, правового управления Брянской областной Думы и решение постоянного комитета Брянской областной Думы по законодательству, вопросам правопорядка и государственной службы, Брянская областная Дума

ПОСТАНОВИЛА:

1. Принять Закон Брянской области «О внесении изменений в статью 8 Закона Брянской области «Об административных правонарушениях на территории Брянской области».

2. Направить настоящий Закон Губернатору Брянской области для подписания и опубликования.

Председатель областной Думы В. И. ГАЙДУКОВ

АДМИНИСТРАЦИЯ БРЯНСКОЙ ОБЛАСТИ
ПОСТАНОВЛЕНИЕ

от 4 марта 2009 г. **№ 186**

г. Брянск

Об утверждении программы Брянской области «Новая семья» (2009—2010 годы)

В соответствии с Указом Президента Российской Федерации от 26 марта 2008 года № 404, в целях создания благоприятных условий семейного воспитания детей, оставшихся без попечения родителей, в новой семье

ПОСТАНОВЛЯЮ:

1. Утвердить прилагаемую программу Брянской области «Новая семья» (2009—2010 годы).

2. Контроль за исполнением постановления возложить на временно исполняющего обязанности заместителя Губернатора Брянской области — председателя комитета по экономической политике Брянской области Ковалевского В. В.

Губернатор Н. В. ДЕНИН

УТВЕРЖДЕНА
постановлением администрации
Брянской области
от 4 марта 2009 г. № 186

ПРОГРАММА
Брянской области «Новая семья» (2009—2010 годы)

ПАСПОРТ
программы Брянской области «Новая семья» (2009—2010 годы)

Наименование программы	— «Новая семья» (2009—2010 годы)
Основание для разработки программы	— Указ Президента Российской Федерации от 26 марта 2008 года № 404 «О создании Фонда поддержки детей, находящихся в трудной жизненной ситуации
Государственный заказчик программы	— администрация Брянской области
Заказчик программы	— администрация Брянской области
Основной разработчик программы	— комитет по делам семьи, охране материнства и детства, демографии администрации Брянской области
Цель программы	— создание благоприятных условий семейного воспитания детей, оставшихся без попечения родителей, в новой семье
Задачи программы	— эффективное использование средств, направленных на развитие всех форм устройства ребенка, оставшегося без попечения родителей, в новую семью; создание системы механизмов по улучшению положения новых семей и детей, оставшихся без попечения родителей, воспитывающихся в них; создание информационных, методических, организационных и финансовых условий для осознанного приема детей в семью
Основные мероприятия программы	— формирование и пропаганда семейных форм устройства детей, оставшихся без попечения родителей; подготовка граждан, желающих принять в семью детей, и сопровождение новых семей; мониторинг и оценка процесса развития института новых семей
Целевая группа, на которую направлена деятельность по программе	— граждане, способные и желающие принять детей на воспитание; семьи, принявшие детей на воспитание (новая семья)
Количественные и качественные показатели	— достичь к концу 2010 года: сокращения числа детей, оставшихся без попечения родителей, состоящих на учете в государственном банке данных о детях, до 1000 детей; сокращения числа детей, оставшихся без попечения родителей и направленных в государственные учреждения, до 130 детей; увеличения числа граждан, желающих принять ребенка в семью, прошедших психолого-социальное тестирование, до 250 человек; уменьшения процента отказов новых родителей от воспитания приемных детей до 2,5 процента
Исполнители программы	— комитет по делам семьи, охране материнства и детства, демографии администрации области, Брянский городской центр психолого-медико-социального сопровождения детей и подростков (по согласованию)
Срок реализации программы	— 2009—2010 годы

Объем и источники финансирования программы	— общий объем финансирования программных мероприятий — 20842,8 тыс. рублей, в том числе: областной бюджет — 17782,8 тыс. рублей; федеральный бюджет — 3060 тыс. рублей*
Ожидаемые конечные результаты реализации программы	— создание новых семей — около 600 семей; устройство в новые семьи до 79 процентов детей, впервые оставшихся без попечения родителей
Контроль за ходом выполнения программы	— контроль за реализацией программы осуществляется в соответствии с постановлением администрации области от 16 мая 2008 года № 472

* При условии выделения средств.

1. Содержание проблемы устройства детей-сирот и детей, оставшихся без попечения родителей, на воспитание в семью, отказов от детей среди усыновителей, опекунов, приемных родителей и обоснование необходимости ее решения программно-целевым методом

В Брянской области ведется целенаправленная работа по совершенствованию форм семейного устройства детей, оставшихся без попечения родителей, профилактике отказов замещающих родителей от детей и стабильности жизнедеятельности семей, воспитывающих детей, оставшихся без попечения родителей.

По состоянию на 1 января 2009 года всего в семьях граждан в Брянской области воспитывается 4830 детей, оставшихся без попечения родителей, из них: 768 усыновленных, 599 приемных и 3463 ребенка, находящихся под опекой (попечительством).

За последние 3 года значительно усовершенствована нормативно-правовая база региона, регламентирующая жизнедеятельность семей, взявших на воспитание детей, оставшихся без попечения родителей.

С целью стимулирования граждан, принимающих ребенка в семью, в области приняты законы, согласно которым с 2006 года дважды увеличены размеры денежных средств, выделяемых опекуну (попечителю), приемному родителю на содержание подопечного ребенка, а также размер оплаты труда приемных родителей. С целью усиления мер социальной поддержки семей, взявших на воспитание детей-сирот и детей, оставшихся без попечения родителей, в 2008 году администрацией области приняты постановления, в которых впервые предусмотрены дополнительные меры социальной поддержки замещающих семей за счет средств областного бюджета: гражданам, усыновившим в 2008 году ребенка, оставшегося без попечения родителей, назначается единовременное пособие в размере 15000 рублей, гражданам, взявшим на воспитание в 2008 году ребенка-инвалида (усыновителям, опекунам (попечителям), приемным родителям), — в размере 10000 рублей, при усыновлении ребенка-инвалида гражданину назначаются два пособия (15000 рублей и 10000 рублей), семьям усыновителей, опекунов (попечителей), приемным семьям, оказавшимся в трудной жизненной ситуации, оказывается разовая материальная помощь в размере до 12000 рублей.

В 2008 году объем финансирования из консолидированного бюджета области на содержание детей в семьях опекунов (попечителей), приемных семьях, а также на оплату труда приемных родителей и выплату разовой материальной помощи составил 223683,7 тыс. рублей, что более чем в 100 раз больше объема финансирования в 2006 году.

Принят закон Брянской области, в соответствии с которым впервые за счет областного бюджета предусмотрена компенсация за проезд детей в общественном транспорте.

Принимаемые меры позволили увеличить число устраиваемых в семью детей, оставшихся без попечения родителей.

По итогам работы 2007 года Брянская область среди 18 регионов Центрального федерального округа заняла первое место по устройству детей, оставшихся без попечения родителей, в семью и 12 место в Российской Федерации.

В 2008 году из 879 выявленных и учтенных детей, оставшихся без попечения родителей, 681 ребенок устроен на воспитание в семьи граждан в течение первого месяца своего сиротства (под опеку (попечительство), на усыновление, в приемную семью), что составляет 77,5% (сравнимо с 2007 годом, на 4,1% больше, чем за 2006 год, и на 17% больше, чем за 2005 год).

За 2008 год на территории Брянской области выявлен 861 ребенок, оставшийся без попечения родителей, что на 2 % меньше, чем в 2007 году. В семьи граждан устроено 863 ребенка (усыновлено — 83, передано под опеку — 576, в приемную семью — 219) и 8 детей возвращены родителям.

О приоритете семейного устройства детей говорит и тот факт, что в 2008 году по сравнению с предыдущими годами на 36 % уменьшилось число детей, направленных в сиротские учреждения, а число воспитанников данных учреждений — в 1,3 раза. За период 2006—2008 годов реорганизовано 6 учреждений интернатного типа.

В 1,2 раза уменьшилось число детей, состоящих на учете в региональном банке данных о детях, оставшихся без попечения родителей (2006 год — 1546 чел., 2007 год — 1257 чел., 2008 год — 1055 чел.). До 2005 года этот показатель стоял на отметке 1900 человек.

С 2006 года в области активно развивается новая форма устройства детей в семью — приемная семья. Если в июне 2006 года в области 3 приемные семьи воспитывали 12 приемных детей, то по состоянию на 1 января 2009 года в 388 приемных семьях воспитывается 599 приемных детей.

Некоторые приемные родители не имели ранее постоянного заработка из-за отсутствия возможности трудоустройства по месту жительства.

С учетом социальной значимости вопросов, связанных с адаптацией детей в семьях граждан, в области организовано ежегодное проведение мониторинга адаптации детей, переданных на воспитание в приемные семьи, по результатам которого в районах области проводятся «круглые столы» с приемными родителями с участием соответствующих специалистов.

Разработана и внедрена программа подготовки граждан, желающих взять в семью ребенка, оставшегося без попечения родителей, которая реализуется на базе муниципальных центров психолого-медико-социального сопровождения детей и подростков, расположенных в 26 районах области.

Используются всевозможные формы и методы работы со СМИ по данному направлению деятельности (видео-, аудиоролики, видеооткрытки, бегущая строка, плакаты, буклеты и др. виды социальной рекламы).

В настоящее время в области выстраивается система подготовки и сопровождения замещающих семей.

В уставные документы центров психолого-медико-социального сопровождения детей и подростков вносятся дополнения, которые позволят обеспечивать подготовку, оценку и сопровождение замещающих семей, что должно позитивно сказаться на стабильности института замещающих семей в области.

В области принята и действует с 2008 года областная целевая программа «Демографическое развитие Брянской области « (2008—2010 годы) с объемом финансирования 500 млн. руб., в которой предусмотрены меры поддержки и развития института замещающих семей и которая легла в основу данной программы.

Несмотря на принимаемые меры, остаются нерешенными ряд проблем, связанных с устройством детей, оставшихся без попечения родителей, и жизнеспособностью замещающих семей.

На сегодняшний день велика доля детей-сирот и детей, оставшихся без попечения родителей, состоящих на учете в региональном банке данных от 14 лет и старше. Она составляет 56%, что затрудняет их устройство в семью, усложняет период адаптации.

Проблемным является устройство и воспитание в семье детей, имеющих отклонения в развитии.

Граждане не готовы взять на себя ответственность за воспитание данной категории детей.

В соответствии с действующим законодательством усыновление (удочерение) является приоритетной формой устройства детей.

Однако фактически в области усыновление (удочерение) детей составляет не более 4,7—7 % от числа устраиваемых в семью детей, в 2005—2007 годах доля усыновления детей сократилась с 7% в 2005 году до 4,2% в 2007 году. Финансовая поддержка семей усыновителей в 2008 году позволила увеличить данный процент до 6%.

Недостаточен уровень подготовленности граждан, желающих принять ребенка в семью, практически на стадии зарождения находится система сопровождения замещающих семей (отсутствует опыт работы по данному направлению, нет программ, обеспечивающих решение данной проблемы и т.д.).

Вызывают озабоченность отдельные случаи отказов приемных родителей от воспитания приемных детей.

В сложившейся ситуации решение указанных проблем требует системного, программно-целевого подхода. Мероприятия предлагаемой программы будут способствовать позитивному сдвигу в решении указанных проблем.

2. Цель, задачи, сроки реализации программы

Основной целью программы является создание благоприятных условий семейного воспитания детей, оставшихся без попечения родителей, в новой семье.

Достижение указанной цели будет осуществляться в ходе реализации следующих задач:

эффективное использование средств, направленных на развитие всех форм устройства ребенка, оставшегося без попечения родителей, в новую семью;

создание системы механизмов по улучшению положения новых семей и детей, оставшихся без попечения родителей, воспитывающихся в них;

создание информационных, методических, организационных и финансовых условий для осознанного приема детей в семью.

Срок реализации программы — 2009—2010 годы.

3. Система программных мероприятий и ожидаемые результаты

Система мероприятий программы направлена на обеспечение в области совершенствования форм семейного устройства детей, оставшихся без попечения родителей, профилактики отказов замещающих родителей от детей, улучшение их благосостояния, развитие института новой семьи, обеспечение приоритетных форм устройства детей в семью и стабильность функционирования создаваемых новых семей и представлена разделами:

«Формирование и пропаганда семейных форм устройства детей, оставшихся без попечения родителей»;

«Подготовка граждан, желающих принять в семью ребенка, и вождение замещающих семей»;

«Мониторинг и оценка процесса развития института замещающей семьи».

Перечень программных мероприятий приведен в приложении к программе.

В первом разделе «Формирование и пропаганда семейных форм устройства детей, оставшихся без попечения родителей» предусматривается изготовление, размещение рекламы, пропагандирующей семейные формы устройства детей, оставшихся без попечения родителей, формирование здорового образа жизни, техническая и информационная поддержка интернет-сайта регионального оператора государственного банка данных о детях Брянской области, подготовка, транслирование еженедельной телепередачи «Наши дети».

Второй раздел предусматривает предоставление социальных гарантий многодетным, малообеспеченным семьям (в том числе новым семьям), выплату дополнительного единовременного пособия при устройстве ребенка, лишенного родительского попечения, на усыновление и гражданам, взявшим на воспитание детей-инвалидов, организацию отдыха и оздоровления детей-сирот и детей, оставшихся без попечения родителей, воспитывающихся в новых семьях, организацию и проведение мероприятий для новых семей и детей, воспитывающихся в них (выставки прикладного творчества, праздники, встречи), оказание материальной помощи семьям усыновителей, опекунов (попечителей), приемным семьям, оказавшимся в трудной жизненной ситуации. Кроме того, в этом разделе предусмотрена разработка проектно-сметной документации, проведение капитального ремонта зданий ГУ «Комплексный центр социального обслуживания населения Володарского района г. Брянска» для размещения центра помощи семье и детям с кризисным отделением, приобретение сертифицированного диагностического инструментария оценки готовности граждан к роли новых родителей и сертифицированных компьютерных программ, профессиональная подготовка (обучение) специалистов центра по использованию сертифицированного диагностического инструментария оценки готовности граждан к роли замещающих родителей, разработка и апробирование программы сопровождения новых семей и реализация программы сопровождения новых семей, организация и проведение обучающих и практических семинаров по внедрению и реализации программы подготовки новых родителей и использованию сертифицированного диагностического инструментария оценки готовности граждан к роли новых родителей, повышение квалификации специалистов, занимающихся семейной и демографической политикой, участие и проведение областных, межрегиональных, всероссийских, международных конференций, курсов, семинаров, форумов-выставок, обеспечение ежемесячных выплат на содержание подопечных детей и детей, воспитывающихся в приемных семьях, оплату труда приемных родителей и ежегодную материальную помощь. Помимо этого, проведение мероприятий, пропагандирующих семейные ценности (в том числе приобретение новогодних подарков для детей, воспитывающихся в новых семьях).

В третьем разделе программных мероприятий предусматривается разработка и издание методических пособий для специалистов по вопросам семьи и демографии, специалистов органов опеки и попечительства, обеспечение выпуска информационно-методических бюллетеней по вопросам демографической политики, справочных и информационно-аналитических материалов, организация и осуществление комплексной системы мониторинга адаптации детей, воспитывающихся в новых семьях.

Реализация программных мероприятий позволит создать около 600 стабильных новых семей и устроить в стабильные новые семьи до 79 процентов детей, впервые оставшихся без попечения родителей.

Параллельно будет решаться задача трудоустройства граждан, потерявших или не имеющих возможности по месту своего жительства найти работу.

4. Ресурсное обеспечение программы

Мероприятия программы реализуются за счет средств областного и федерального бюджетов. Общий объем финансирования программных мероприятий составляет 20842,8 тыс. рублей, в том числе за счет средств областного бюджета — 17782,8

тыс. рублей, что составляет 85,3% от общего объема стоимости программы, средства федерального бюджета — 3060 тыс. рублей (при условии выделения средств).

5. Механизм реализации программы

Уполномоченным органом исполнительной власти Брянской области для осуществления взаимодействия с Фондом поддержки детей, находящихся в трудной жизненной ситуации, по вопросам реализации мероприятий программы, направленных на создание благоприятных условий семейного воспитания детей, оставшихся без попечения родителей, в новой семье, и ответственным за реализацию мероприятий определен комитет по делам семьи, охране материнства и детства, демографии администрации Брянской области.

К участию в реализации программы привлекаются органы местного самоуправления, Брянский городской центр психолого-медико-социального сопровождения детей и подростков (по согласованию) и другие заинтересованные органы и организации.

Финансирование программы Фондом осуществляется в соответствии с соглашением, заключенным между администрацией Брянской области и Фондом поддержки детей, находящихся в трудной жизненной ситуации.

При рассмотрении влияния возможных рисков на реализацию программы выделяется рыночный риск, связанный с повышением тарифов на закупаемые программы, оборудование и проездные документы.

С целью недопущения рисков, которые могут повлиять на достижение целей и задач программы, возможно уменьшение численности участников программы и т.д.

6. Оценка эффективности и социально-экономических последствий реализации программы

Достижение цели в предстоящем периоде предполагается реализовать посредством решения вышеуказанных задач, каждая из которых получит разрешение через выполнение совокупности мероприятий, направленных на обеспечение целевой поддержки и защиты новых семей.

Эффективность реализации программы характеризуется следующими показателями, а именно достижением к концу 2010 года:

сокращения числа детей, оставшихся без попечения родителей, состоящих на учете в государственном банке данных о детях, до 1000 детей;

сокращения числа детей, оставшихся без попечения родителей и направленных в государственные учреждения, до 130 детей;

увеличения числа граждан, желающих принять ребенка в семьи, прошедших психолого-социальное тестирование, до 250 человек;

уменьшения процента отказов новых родителей от воспитания приемных детей до 2,5 процента.

Оценку эффективности использования бюджетных средств на реализацию программных мероприятий комитет по делам семьи, охране материнства и детства, демографии администрации области обязан ежегодно осуществлять в соответствии с постановлением администрации области от 10 августа 2007 года № 641 «О Порядке проведения ежегодной оценки эффективности реализации долгосрочных областных целевых программ».

7. Управление программой и контроль за ходом ее реализации

Контроль за реализацией программы осуществляется в соответствии с постановлением администрации области от 16 мая 2008 года № 472.

Исполнители программы ежемесячно представляют отчеты о ходе реализации мероприятий программы, целевом использовании финансовых средств.

Комитет по делам семьи, охране материнства и детства, демографии администрации области на основе представленной исполнителями информации готовит итоговую информацию о ходе реализации программы, которую представляет курирующему заместителю Губернатора Брянской области и Фонду поддержки детей, находящихся в трудной жизненной ситуации (по запросу).

ПРИЛОЖЕНИЕ
к программе Брянской области
«Новая семья» (2009—2010 годы)

ПЕРЕЧЕНЬ
основных мероприятий программы Брянской области «Новая семья» (2009—2010 годы)

Мероприятие	Ожидаемые результаты	Исполнители	Сроки реализации (годы)	Объем финансирования (тыс. рублей) с указанием источников финансирования		
				всего	2009 г.	2010 г.
1	2	3	4	5	6	7
1. Формирование и пропаганда семейных форм устройства детей, оставшихся без попечения родителей						
1.1. Изготовление, размещение рекламы, пропагандирующей семейные формы устройства детей, оставшихся без попечения родителей, формирование здорового образа жизни*	формирование позитивного отношения к семьям, взявшим на воспитание детей, информированность населения о семейных формах устройства детей и их особенностях, увеличение числа граждан, желающих принять в семью ребенка	комитет по делам семьи, охране материнства и детства, демографии администрации области	2009—2010	60,0— областной бюджет	40,0	20,0
1.2. Техническая и информационная поддержка интернет-сайта регионального оператора государственного банка данных о детях Брянской области	формирование позитивного отношения к семьям, взявшим на воспитание детей, информированность населения о семейных формах устройства детей и их особенностях, увеличение числа граждан, желающих принять в семью ребенка	комитет по делам семьи, охране материнства и детства, демографии администрации области	2009—2010	—		
1.3. Подготовка, транслирование еженедельной телепередачи «Наши дети»	формирование позитивного отношения к семьям, взявшим на воспитание детей, информированность населения о семейных формах устройства детей и их особенностях, увеличение числа граждан, желающих принять в семью ребенка		2009—2010	720,0— средства Фонда поддержки детей, находящихся в трудной жизненной ситуации	360,0	360,0
2. Подготовка граждан, желающих принять в семью детей, и сопровождение новых семей						
2.1. Предоставление социальных гарантий многодетным, малообеспеченным семьям (в том числе новым семьям)	улучшение материального благосостояния новой многодетной семьи	управление социальной защиты населения Брянской области	2009—2010	текущее финансирование	—	—
2.2. Единовременное пособие при устройстве ребенка, лишенного родительского попечения, на усыновление и гражданам, взявшим на воспитание детей-инвалидов (адресная помощь)*	Обеспечение приоритета усыновления (удочерения) через увеличение числа граждан, желающих усыновить (удочерить) детей, оставшихся без попечения родителей. Увеличение числа граждан, желающих принять на воспитание детей-инвалидов	комитет по делам семьи, охране материнства и детства, демографии администрации области	2009—2010	1640,0— областной бюджет 400,0— средства Фонда поддержки детей, находящихся в трудной жизненной ситуации	820,0 200,0	820,0 200,0
2.3. Организация отдыха и оздоровления детей-сирот и детей, оставшихся без попечения родителей, воспитывающихся в новых семьях, родителей с детьми-инвалидами (опекунов (попечителей), усыновителей, приемных родителей)	улучшение состояния здоровья детей, воспитывающихся в новых семьях, новых родителей	комитет по молодежной политике, физической культуре и спорту Брянской области	2009—2010	текущее финансирование	—	—

Продолжение приложения

1	2	3	4	5	6	7
2.4. Организация и проведение мероприятий для новых семей и детей, воспитывающихся в них (выставки прикладного творчества, праздники, встречи)*	обеспечение стабильности функционирования новых семей через совместную деятельность	комитет по делам семьи, охране материнства и детства, демографии администрации области	2009—2010	100,0— областной бюджет	50,0	50,0
2.5. Оказание материальной помощи семьям усыновителей, опекунов (попечителей), приемным семьям, оказавшимся в трудной жизненной ситуации*	обеспечение стабильности материального состояния новых семей, профилактика отказа от воспитания приемных детей	комитет по делам семьи, охране материнства и детства, демографии администрации области	2009—2010	600,0 — областной бюджет 400,0— средства Фонда поддержки детей, находящихся в трудной жизненной ситуации	300,0 200,0	300,0 200,0
2.6. Разработка проектно-сметной документации, проведение капитального ремонта зданий ГУ «Комплексный центр социального обслуживания населения Володарского района г. Брянска» для размещения центра помощи семье и детям с кризисным отделением*	профилактика неблагополучия новых семей	управление социальной защиты населения Брянской области	2009	9000,0— областной бюджет	9000,0	—
2.7. Приобретение сертифицированного диагностического инструментария оценки готовности граждан к роли новых родителей и сертифицированных компьютерных программ, в том числе по защите информации	обеспечение стабильности функционирования замещающих семей, профилактика отказов от воспитания детей новыми родителями	комитет по делам семьи, охране материнства и детства, демографии администрации области, Брянский городской центр психолого-медико-социального сопровождения детей и подростков (по согласованию)	2009	90,0— средства Фонда поддержки детей, находящихся в трудной жизненной ситуации	90,0	—
2.8. Профессиональная подготовка (обучение) специалистов центра по использованию сертифицированного диагностического инструментария оценки готовности граждан к роли новых родителей	обеспечение стабильности функционирования замещающих семей, профилактика отказов от воспитания детей новыми родителями	Брянский городской центр психолого-медико-социального сопровождения детей и подростков (по согласованию)	2009	100,0— средства Фонда поддержки детей, находящихся в трудной жизненной ситуации	50,0	50,0
2.9. Разработка и апробирование программы сопровождения новых семей	обеспечение стабильности функционирования замещающих семей, профилактика отказов от воспитания детей новыми родителями	Брянский городской центр психолого-медико-социального сопровождения детей и подростков (по согласованию)	2009—2010	текущее финансирование	—	—
2.10. Реализация программы сопровождения новых семей	обеспечение стабильности функционирования новых семей, профилактика отказов от воспитания детей новыми родителями	Брянский городской центр психолого-медико-социального сопровождения детей и подростков (по согласованию)	2009—2010	текущее финансирование; 60,0 —средства Фонда поддержки детей, находящихся в трудной жизненной ситуации	30,0	30,0
2.11. Приобретение оборудования для внедрения нового программного обеспечения «АИСТ» и мебели	обеспечение комфортных условий для подготовки граждан, желающих принять в семью детей	комитет по делам семьи, охране материнства и детства, демографии администрации	2009—2010	250,0— средства Фонда	200,0	50,0

1	2	3	4	5	6	7
для проведения семинаров-тренингов по программе сопровождения новых семей		области, Брянский городской центр психолого-медико-социального сопровождения детей и подростков (по согласованию)		поддержки детей, находящихся в трудной жизненной ситуации		
2.12. Организация и проведение обучающих и практических семинаров по внедрению и реализации программы подготовки новых родителей использованию сертифицированного диагностического инструментария оценки готовности граждан к роли новых родителей	обеспечение стабильности функционирования новых семей, профилактика отказов от воспитания детей новыми родителями	Брянский городской центр психолого-медико-социального сопровождения детей и подростков (по согласованию)	2009—2010	160,0— средства Фонда поддержки детей, находящихся в трудной жизненной ситуации	80,0	80,0
2.13. Повышение квалификации специалистов, занимающихся семейной и демографической политикой, участие и проведение областных, межрегиональных, всероссийских, международных конференций, курсов, семинаров, форумов-выставок*	повышение качества предоставляемых новым семьям методических, организационных и иных услуг	комитет по делам семьи, охране материнства и детства, демографии администрации области	2009—2010	325,0— областной бюджет	170,0	155,0
2.14. Обеспечение ежемесячных выплат на содержание подопечных детей и детей, воспитывающихся в приемных семьях, оплату труда приемных родителей и ежегодную материальную помощь	обеспечение материальной стабильности новых семей	комитет по делам семьи, охране материнства и детства, демографии администрации области	2009—2010	текущее финансирование		
2.15. Проведение мероприятий, пропагандирующих семейные ценности (в том числе приобретение новогодних подарков для детей, воспитывающихся в новых семьях)*	укрепление стабильности новых семей, создание благоприятных условий семейного воспитания	комитет по делам семьи, охране материнства и детства, демографии администрации области	2009—2010	5992,0 — областной бюджет 800,0 — средства Фонда поддержки детей, находящихся в трудной жизненной ситуации	2996,0 400,0	2996,0 400,0
3. Мониторинг и оценка процесса развития института новых семей						
3.1. Разработка и издание методических пособий для специалистов по вопросам семьи и демографии, специалистов органов опеки и попечительства, обеспечение выпуска информационно-методических бюллетеней по вопросам демографической политики, справочных и информационно-аналитических материалов*	повышение качества методических и организационных услуг, предоставляемых новым родителям	комитет по делам семьи, охране материнства и детства, демографии администрации области	2009—2010	65,8— областной бюджет	45,0	20,8
3.2. Организация и осуществление комплексной системы мониторинга адаптации детей, воспитывающихся в новых семьях	раннее выявление неблагополучия новых семей, оказание помощи на ранних этапах возникновения проблем	комитет по делам семьи, охране материнства и детства, демографии администрации области	2009—2010	80,0— средства Фонда поддержки детей, находящихся в трудной жизненной ситуации	40,0	40,0
Итого			2009—2010	20842,8	15071,0	5771,8

* Пункты областной целевой программы «Демографическое развитие Брянской области» (2008—2010 годы).

АДМИНИСТРАЦИЯ БРЯНСКОЙ ОБЛАСТИ
ПОСТАНОВЛЕНИЕ

от 2 марта 2009 г. **№ 185**

г. Брянск

Об утверждении административного регламента финансового управления Брянской области по исполнению государственной функции «Мониторинг и урегулирование просроченной кредиторской задолженности государственных учреждений Брянской области»

В соответствии с распоряжением Правительства Российской Федерации от 25 октября 2005 года № 1789-р о Концепции административной реформы в Российской Федерации в 2006—2010 годах, постановлениями администрации области от 11 мая 2006 года № 286 «О мерах по обеспечению административной реформы в Брянской области», от 29 января 2008 года № 63 «Об утверждении Порядка разработки и утверждения административных регламентов исполнения государственных функций (предоставления государственных услуг)»

ПОСТАНОВЛЯЮ:

1. Утвердить прилагаемый административный регламент финансового управления Брянской области по исполнению государственной функции «Мониторинг и урегулирование просроченной кредиторской задолженности государственных учреждений Брянской области».

2. Контроль за исполнением настоящего постановления возложить на заместителя Губернатора Брянской области — начальника финансового управления Брянской области Локтикову Е. И.

Губернатор Н. В. ДЕНИН

УТВЕРЖДЕН
постановлением администрации
Брянской области
от 2 марта 2009 г. № 185

АДМИНИСТРАТИВНЫЙ РЕГЛАМЕНТ
финансового управления Брянской области по исполнению государственной функции «Мониторинг и урегулирование просроченной кредиторской задолженности государственных учреждений Брянской области»

1. Общие положения

1.1. Настоящий административный регламент по исполнению государственной функции «Мониторинг и урегулирование просроченной кредиторской задолженности государственных учреждений Брянской области» (далее — административный регламент) разработан финансовым управлением Брянской области в целях повышения качества государственной функции и определяет:

сроки и последовательность административных процедур и административных действий по исполнению государственной функции «Мониторинг и урегулирование просроченной кредиторской задолженности государственных учреждений Брянской области» (далее — государственная функция);

порядок взаимодействия с участниками реализации государственной функции в ходе её исполнения.

1.2. Исполнение настоящей государственной функции осуществляют структурное подразделение по бюджетному учёту и отчётности и отраслевые структурные подразделения финансового управления Брянской области, курирующие соответствующие сферы деятельности.

1.3. Исполнение государственной функции осуществляется в соответствии со следующими нормативными правовыми актами:

Бюджетный кодекс Российской Федерации;

Федеральный закон от 6 октября 1999 года № 184-ФЗ «Об общих принципах организации законодательных (представительных) и исполнительных органов государственной власти субъектов Российской Федерации»;

закон Брянской области об областном бюджете на очередной финансовый год и плановый период;

постановление администрации области от 28 июня 2007 года № 488 «О мерах по снижению и ликвидации просроченной кредиторской задолженности»;

постановление администрации области от 6 сентября 2007 № 729 «Об утверждении Положения о финансовом управлении Брянской области».

1.4. При исполнении государственной функции финансовое управление Брянской области взаимодействует с:

главными распорядителями средств областного бюджета (далее — ГРБС);

иными учреждениями, органами и организациями, если это необходимо, в ходе анализа и рассмотрения сведений, представленных ГРБС.

1.5. Конечным результатом исполнения государственной функции является подготовка финансовым управлением Брянской области письма ГРБС, а в случае необходимости — Губернатору Брянской области. В письме проводится анализ имеющейся просроченной кредиторской задолженности по ГРБС областного бюджета, вырабатываются предложения и устанавливаются сроки для снижения либо полной ликвидации просроченной кредиторской задолженности.

Подготовленное в адрес ГРБС письмо доводится до отраслевых подразделений финансового управления Брянской области.

В случае неисполнения в установленный для ГРБС срок требований и предложений финансового управления Брянской области по снижению либо ликвидации просроченной кредиторской задолженности финансовое управление Брянской области подготавливает и направляет Губернатору Брянской области соответствующую информацию с анализом имеющейся по ГРБС задолженности и предложениями о привлечении руководителей указанных учреждений к дисциплинарной ответственности.

1.6. Внесение изменений и дополнений в настоящий административный регламент осуществляется в случае изменения законодательства Российской Федерации и Брянской области, регулирующего исполнение государственной функции.

2. Требования к порядку исполнения государственной функции

2.1. Порядок информирования о правилах исполнения государственной функции

2.1.1. Информация о порядке исполнения государственной функции предоставляется непосредственно в структурное подразделение по бюджетному учёту и отчётности финансового управления Брянской области.

2.1.2. Сведения о местонахождении, контактных телефонах (телефонах для справок), интернет-адресах, адресах электронной почты:

финансовое управление Брянской области;

адрес: 241002, г. Брянск, просп. Ленина, 33 (здание администрации Брянской области);

телефоны: (4832) 74-20-29 — приёмная, 74-28-18 — канцелярия, 64-90-41 — факс;

e-mail: oblfin@fin.brl.ru

адрес сайта: http://fin.brl.ru/.

2.1.3. Сведения о графике (режиме) работы:

понедельник — четверг:	08.30—17.45;
пятница:	08.30—16.30;
перерыв:	13.00-14.00;
суббота, воскресенье:	выходные дни.

2.1.4. Консультацию по процедуре исполнения государственной функции можно получить в структурном подразделении по бюджетному учёту и отчётности (кабинет 266), по телефону (4832) 74-68-09 (ведущий специалист отдела) и в отраслевых структурных подразделениях финансового управления Брянской области. Телефоны отраслевых структурных подразделений размещены на официальном сайте финансового управления Брянской области в сети «Интернет».

При осуществлении консультирования по телефону или устном обращении специалисты структурных подразделений финансового управления Брянской области обязаны в соответствии с поступившим запросом предоставить информацию по следующим вопросам:

о возможности уточнения бюджета для снижения либо ликвидации имеющейся просроченной кредиторской задолженности;

о результатах рассмотрения внесённых на уточнение предложений ГРБС, связанных со снижением либо ликвидацией просроченной кредиторской задолженности;

иным возникающим вопросам.

2.1.5. При необходимости получения консультаций по вопросам процедуры исполнения государственной функции ГРБС и другие заинтересованные лица обращаются в финансовое управление Брянской области.

Консультации являются бесплатными и могут осуществляться:

в письменной форме (на основании письменного обращения);

при личном обращении;

по телефону и электронной почте.

Консультирование специалистами структурного подразделения по бюджетному учёту и отчётности и отраслевыми структурными подразделениями финансового управления Брянской области осуществляется как в устной, так и в письменной форме.

По требованию заинтересованного лица финансовое управление Брянской области представляет информацию в письменном виде. Для этого заинтересованное лицо представляет в канцелярию финансового управления Брянской области письменное обращение на имя начальника. В течение 15 календарных дней финансовое управление Брянской области рассматривает обращение и готовит ответ по интересующему вопросу.

Информация, представленная заинтересованным лицом при проведении консультации, не является основанием для принятия решения, совершения действия (бездействия) уполномоченными органами при осуществлении исполнения государственной функции.

2.2. Сроки исполнения государственной функции

Сведения о просроченной кредиторской задолженности, прошедшей процедуру проверки, направляются ГРБС в финансовое управление Брянской области в сроки, установленные постановлением администрации области от 28 июня 2007 года № 488 «О мерах по снижению и ликвидации просроченной кредиторской задолженности».

Подразделение бюджетного учета и отчётности финансового управления Брянской области в течение двух недель с момента регистрации последней информации в канцелярии финансового управления Брянской области подготавливает сводную информацию.

Сводная информация передается в соответствующие отраслевые подразделения и рассматривается ими в течение пяти рабочих дней со дня получения информации, которые, в случае необходимости, согласуют (готовят) предложения по урегулированию просроченной кредиторской задолженности.

Подразделением по бюджетному учёту и отчётности финансового управления Брянской области в течение двух недель с момента получения предложений от отраслевых подразделений управления готовится письмо в адрес ГРБС, а в случае необходимости — в адрес Губернатора Брянской области и (или) контролирующих ревизионных органов.

2.3. Перечень оснований для приостановления исполнения государственной функции либо отказа в исполнении государственной функции

Основаниями для приостановления либо отказа в исполнении государственной функции являются:

наличие в сведениях, представленных ГРБС, недостоверной или искаженной информации;

отсутствие информации от ГРБС;

отсутствие у ГРБС просроченной кредиторской задолженности.

2.4. Требования к порядку исполнения государственной функции

2.4.1. Перечень необходимых для исполнения государственной функции документов, представляемых ГРБС:

сведения о просроченной кредиторской задолженности, прошедшей процедуру проверки;

иная информация, дополнительно запрашиваемая финансовым управлением Брянской области в случае необходимости.

Представленные сведения должны полностью соответствовать требованиям постановления администрации области от 28 июня 2007 года № 488 «О мерах по снижению и ликвидации просроченной кредиторской задолженности».

2.4.2. Документы, необходимые для исполнения государственной функции, представляемые отраслевыми подразделениями финансового управления Брянской области, — предложения по снижению (ликвидации) просроченной кредиторской задолженности.

2.4.3. Исполнение государственной функции осуществляется бесплатно.

3. Административные процедуры

3.1. Юридическими фактами для начала исполнения административной процедуры являются:

закон Брянской области об областном бюджете на очередной финансовый год и плановый период;

постановление администрации области от 28 июня 2007 года № 488 «О мерах по снижению и ликвидации просроченной кредиторской задолженности».

3.2. Последовательность административных действий (процедур). Должностные лица, ответственные за выполнение административных

процедур (действий), — начальники структурного подразделения по бюджетному учёту и отчётности и отраслевых структурных подразделений финансового управления Брянской области.

Подготовленные сведения о просроченной кредиторской задолженности, прошедшей процедуру проверки, направляются ГРБС в финансовое управление Брянской области.

Исполнение государственной функции включает в себя следующие административные процедуры:

1) направление ГРБС сведений о просроченной кредиторской задолженности, прошедшей процедуру проверки, документов в структурное подразделение по бюджетному учёту и отчётности финансового управления Брянской области;

2) регистрация входящих документов;

3) специалист структурного подразделения по бюджетному учёту и отчётности финансового управления Брянской области рассматривает полученные от ГРБС сведения по просроченной кредиторской задолженности, проводит мониторинг и составляет сводную информацию. При установлении фактов отсутствия необходимых документов, несоответствия представленных материалов требованиям, указанным в пункте 2.4.1 настоящего административного регламента, специалист структурного подразделения бюджетного учёта и отчётности финансового управления Брянской области в письменном либо устном порядке уведомляет об этом ГРБС. При этом специалист предлагает представить документы в соответствии с требованиями пункта 2.4.1 административного регламента;

4) специалист структурного подразделения по бюджетному учёту и отчётности финансового управления Брянской области направляет сводную информацию о просроченной кредиторской задолженности, а в случае необходимости — информацию ГРБС в отраслевые подразделения финансового управления Брянской области, курирующие соответствующих ГРБС. Направление сводной информации сопровождается служебной запиской в адрес отраслевых подразделений финансового управления Брянской области, курирующих соответствующих ГРБС. В служебной записке специалист указывает о необходимости рассмотрения и согласования (внесения) предложений, замечаний по урегулированию просроченной кредиторской задолженности государственных учреждений Брянской области в установленный срок;

5) специалисты отраслевых структурных подразделений финансового управления Брянской области, курирующие соответствующих ГРБС, рассматривают полученную информацию в сроки, установленные пунктом 2.2 настоящего административного регламента, и вносят предложения по урегулированию просроченной кредиторской задолженности государственных учреждений Брянской области, оформив их в письменном виде;

6) после получения предложений от отраслевых подразделений специалист подразделения по бюджетному учёту и отчётности финансового управления Брянской области систематизирует полученную информацию. В сроки, установленные пунктом 2.2 настоящего административного регламента, готовит письмо в адрес ГРБС с результатами проведённого мониторинга просроченной кредиторской задолженности, а также предложениями по урегулированию просроченной кредиторской задолженности государственных учреждений Брянской области;

7) при рассмотрении информации, полученной от ГРБС, и выявлении фактов наличия просроченной кредиторской задолженности, по которой ранее уже были даны рекомендации по её урегулированию, специалист подразделения по бюджетному учёту и отчётности финансового управления Брянской области готовит докладную записку Губернатору Брянской области. В докладной записке отражаются результаты проведённого мониторинга просроченной кредиторской задолженности и предложения о дисциплинарной ответственности руководителей ГРБС. В отдельных случаях одновременно с докладной запиской в адрес Губернатора Брянской области готовится письмо в контролирующие и ревизионные органы для проверки причин и сроков образования просроченной кредиторской задолженности, а также принятия соответствующих мер в рамках действующего законодательства к лицам, виновным в непринятии соответствующих мер по её урегулированию.

3.3. Блок-схема исполнения государственной функции приведена в приложении к настоящему административному регламенту.

3.4. Права и обязанности должностных лиц, ответственных за исполнение административного регламента.

Должностные лица, ответственные за исполнение настоящего административного регламента, обязаны:

исполнять государственную функцию в соответствии с нормативными правовыми актами Российской Федерации и Брянской области;

выполнять административные процедуры в полном объеме и в установленный срок;

осуществлять рассмотрение сведений о просроченной кредиторской задолженности на предмет соответствия требованиям действующего законодательства по проведению мониторинга и урегулированию просроченной кредиторской задолженности государственных учреждений Брянской области;

проводить анализ просроченной кредиторской задолженности и сопоставление с аналогичной информацией, представленной в финансовое управление Брянской области, на другие отчётные даты;

рассматривать предложения, получаемые от отраслевых подразделений финансового управления Брянской области;

осуществлять подготовку докладных записок, писем по результатам мониторинга и предложений по урегулированию просроченной кредиторской задолженности государственных учреждений Брянской области (с учётом замечаний и предложений).

Должностные лица, ответственные за исполнение настоящего административного регламента, имеют право:

определять ход исполнения административных процедур;

назначать ответственных за выполнение административных процедур и административных действий.

Должностные лица и специалисты, исполняющие государственную функцию, несут ответственность за качество исполнения административных процедур и государственной функции в целом в соответствии с нормами действующего законодательства.

Контроль за совершением действий и принятием решений осуществляют начальники структурного подразделения по бюджетному учёту и отчётности и отраслевых структурных подразделений финансового управления Брянской области.

Способ фиксирования результата исполнения государственной функции — на бумажном носителе.

Результат действия: подготовка писем, докладных записок заинтересованным лицам.

4. Порядок и формы контроля за исполнением государственной функции

Текущий контроль за соблюдением порядка исполнения государственной функции осуществляется должностными лицами финансового управления Брянской области, ответственными за организацию работы по исполнению государственной функции.

Контроль за исполнением государственной функции осуществляется в соответствии с нормами законодательства Российской Федерации и Брянской области.

Начальники структурного подразделения по бюджетному учёту и отчётности и отраслевых структурных подразделений финансового управления Брянской области несут ответственность за принятые решения.

Персональная ответственность возлагается на специалистов структурного подразделения по бюджетному учёту и отчётности и отраслевых структурных подразделений финансового управления Брянской области и закрепляется в должностных регламентах сотрудников в соответствии с требованиями действующего законодательства.

Текущий контроль по мониторингу и урегулированию просроченной кредиторской задолженности государственных учреждений Брянской области осуществляется путём проведения проверок должностными лицами, ответственными за организацию работы по исполнению государственной функции (начальники структурного подразделения по бюджетному учёту и отчётности и отраслевых структурных подразделений финансового управления Брянской области).

Периодичность текущего контроля устанавливается начальником финансового управления Брянской области.

Проверки могут быть плановыми (осуществляться ежегодно на основании планов работы) и внеплановыми (по решению начальника). При проведении проверок могут рассматриваться все вопросы, связанные с исполнением государственной функции (комплексные проверки), или отдельные вопросы (тематические проверки).

Для проведения проверки полноты и качества исполнения государственной функции формируется комиссия, в состав которой включаются государственные гражданские служащие. Результаты деятельности комиссии оформляются в виде справки (акта проверки), в которой отмечаются недостатки и предложения по их устранению.

5. Порядок обжалования действий (бездействия) и решений, осуществляемых в ходе исполнения государственной функции на основании административного регламента

В соответствии с постановлением администрации области от 28 июня 2007 года № 488 «О мерах по снижению и ликвидации просроченной кредиторской задолженности», разногласия в отношении ответственности за возникновение несанкционированной кредиторской задолженности и невыполнение мероприятий по сокращению и ликвидации просроченной кредиторской задолженности могут быть дополнительно рассмотрены заместителем Губернатора Брянской области — начальником финансового управления Брянской области.

Действия (бездействие) и решения специалистов, осуществляемые и принимаемые в ходе исполнения государственной функции, могут быть обжалованы главными распорядителями бюджетных средств путем подачи письменного заявления заместителю Губернатора Брянской области — начальнику финансового управления Брянской области.

В письменной жалобе указываются:

полное наименование органа исполнительной власти области;

почтовый адрес и телефон;

предмет жалобы;

подпись должностного лица органа исполнительной власти области.

К жалобе заявитель прилагает копии документов и материалы, характеризующие предмет жалобы.

Право принятия решения по жалобам на исполнение рассматриваемой государственной функции предоставлено начальнику финансового управления Брянской области.

Рассмотрение письменного обращения (заявления, жалобы) осуществляется в срок не более 1 месяца со дня его регистрации.

Письменная жалоба регистрируется уполномоченным лицом финансового управления Брянской области, делается ее копия, которая отдается заявителю на руки. Оригинал (подлинный экземпляр) жалобы остается в финансовом управлении Брянской области и вместе с копиями материалов, представленных заявителем, передается ответственному лицу для рассмотрения.

Если в результате рассмотрения жалоба признана обоснованной, то принимается решение об осуществлении действий по предоставлению сведений заинтересованному лицу и применении мер ответственности к сотруднику, допустившему нарушения в ходе осуществления административной процедуры по исполнению государственной функции на основании настоящего регламента, которые повлекли за собой жалобу заинтересованного лица.

Заинтересованному лицу направляется сообщение о принятом решении и действиях, осуществленных в соответствии с принятым решением, в течение 5 рабочих дней после принятия решения.

Обращения заинтересованных лиц считаются разрешенными, если рассмотрены все поставленные в них вопросы, приняты необходимые меры и даны письменные ответы (в пределах компетенции) по существу всех поставленных в обращениях вопросов.

ПРИЛОЖЕНИЕ
к административному регламенту финансового управления Брянской области по исполнению государственной функции «Мониторинг и урегулирование просроченной кредиторской задолженности государственных учреждений Брянской области»

БЛОК-СХЕМА
последовательности действий по исполнению государственной функции «Мониторинг и урегулирование просроченной кредиторской задолженности государственных учреждений Брянской области»

Главные распорядители средств областного бюджета (ГРБС)
направляют сведения о просроченной кредиторской задолженности, прошедшей процедуру проверки, в структурное подразделение по бюджетному учёту и отчётности финансового управления Брянской области

↓

Канцелярия финансового управления Брянской области
регистрирует представленные сведения о просроченной кредиторской задолженности, прошедшей процедуру проверки, и передаёт начальнику финансового управления Брянской области

↓

Начальник финансового управления Брянской области
направляет сведения о просроченной кредиторской задолженности, прошедшей процедуру проверки, в структурное подразделение по бюджетному учёту и отчётности финансового управления Брянской области

↓

Структурное подразделение по бюджетному учёту и отчётности:

а) на основании полученных сведений о просроченной кредиторской задолженности проводит мониторинг и составляет сводную информацию. Сводная информация сопровождается докладной запиской. Срок исполнения — в течение двух недель с момента регистрации последней информации в канцелярии финансового управления Брянской области;

б) после получения предложений систематизирует полученную информацию и готовит письмо в адрес ГРБС о результатах проведённого мониторинга с предложениями по урегулированию просроченной кредиторской задолженности. Срок исполнения — в течение двух недель с момента получения предложений от отраслевых подразделений;

в) при выявлении фактов наличия просроченной кредиторской задолженности, по которой ранее уже были даны рекомендации по её урегулированию, готовится докладная записка в адрес Губернатора Брянской области для привлечения к дисциплинарной ответственности;

г) в отдельных случаях одновременно с докладной запиской в адрес Губернатора Брянской области готовится письмо в адрес контролирующих ревизионных органов для проверки причин и сроков образования просроченной кредиторской задолженности

↔

Отраслевые структурные подразделения финансового управления Брянской области рассматривают полученную информацию и согласуют (вносят) предложения по урегулированию просроченной кредиторской задолженности государственных учреждений Брянской области. Срок исполнения — в течение пяти рабочих дней со дня получения информации

АДМИНИСТРАЦИЯ БРЯНСКОЙ ОБЛАСТИ
ПОСТАНОВЛЕНИЕ

от 2 марта 2009 г. **№ 184**

г. Брянск

О внесении изменений в постановление администрации области от 26 декабря 2007 г. № 1058 «Об организации исполнения государственных полномочий по предоставлению гражданам субсидий на оплату жилого помещения и коммунальных услуг и утверждении Положения о порядке финансирования расходов областного бюджета на предоставление гражданам адресных субсидий на оплату жилого помещения и коммунальных услуг»

Во исполнение статьи 159 Жилищного кодекса Российской Федерации, федеральных законов от 29 декабря 2006 г. № 258-ФЗ «О внесении изменений в отдельные законодательные акты Российской Федерации в связи с совершенствованием разграничения полномочий», от 6 октября 1999 г. № 184-ФЗ «Об общих принципах организации законодательных и исполнительных органов государственной власти субъектов Российской Федерации», постановления Правительства Российской Федерации от 14 декабря 2005 г. № 761 «О предоставлении субсидий на оплату жилого помещения и коммунальных услуг»

ПОСТАНОВЛЯЮ:

1. Внести изменения в постановление администрации области от 26 декабря 2007 г. № 1058 «Об организации исполнения государственных полномочий по предоставлению гражданам субсидий на оплату жилого помещения и коммунальных услуг и утверждении Положения о порядке финансирования расходов областного бюджета на предоставление гражданам адресных субсидий на оплату жилого помещения и коммунальных услуг»:

1.1. В преамбуле слова «Закона Брянской области от 17 августа 2007 г. № 130-З «Об областном бюджете на 2008 год и на плановый период 2009 и 2010 годов» заменить словами «закона Брянской области об областном бюджете на соответствующий финансовый год и на плановый период».

1.2. В пункте 5.5 постановления слова «на 2008 год» заменить словами «на соответствующий финансовый год».

1.3. В пункте 1 Положения о порядке финансирования расходов областного бюджета на предоставление гражданам адресных субсидий на оплату жилого помещения и коммунальных услуг слова «Законом Брянской области от 17 августа 2007 года № 130-З «Об областном бюджете на 2008 год и на плановый период 2009 и 2010 годов» заменить словами «законом Брянской области об областном бюджете на соответствующий финансовый год и на плановый период».

2. Настоящее постановление вступает в силу с момента его подписания и распространяется на правоотношения, возникшие с 1 января 2009 года.

3. Контроль за исполнением постановления возложить на временно исполняющего обязанности заместителя Губернатора Брянской области — председателя комитета по экономической политике Брянской области Ковалевского В. В.

Губернатор Н. В. ДЕНИН

АДМИНИСТРАЦИЯ БРЯНСКОЙ ОБЛАСТИ
ПОСТАНОВЛЕНИЕ

от 2 марта 2009 г. **№ 181**

г. Брянск

О внесении изменений в постановление администрации области от 22 января 2009 г. № 33 «Об утверждении Порядка предоставления и расходования в 2009 году и плановом периоде 2010 и 2011 годов финансовой помощи бюджетам муниципальных районов и городских округов в форме субвенций на финансовое обеспечение государственных полномочий Брянской области по созданию административных комиссий и определению порядка их деятельности»

В соответствии с Законом Брянской области от 30 декабря 2008 года № 121-З «О внесении изменений в Закон Брянской области «О наделении органов местного самоуправления отдельными государственными полномочиями по созданию административных комиссий и определению порядка их деятельности»

ПОСТАНОВЛЯЮ:

Внести в постановление администрации области от 22 января 2009 г. № 33 «Об утверждении Порядка предоставления и расходования в 2009 году и плановом периоде 2010 и 2011 годов финансовой помощи бюджетам муниципальных районов и городских округов в форме субвенций на финансовое обеспечение государственных полномочий Брянской области по созданию административных комиссий и определению порядка их деятельности» следующие изменения:

1) наименование постановления изложить в редакции: «Об утверждении Порядка предоставления и расходования в 2009 году и плановом периоде 2010 и 2011 годов финансовой помощи бюджетам муниципальных районов и городских округов в форме субвенций на финансовое обеспечение государственных полномочий Брянской области по организации деятельности административных комиссий»;

2) в пункте 1 постановления слова «созданию административных комиссий и определению порядка их деятельности» заменить словами «организации деятельности административных комиссий»;

3) в Порядке, утвержденном вышеуказанным постановлением: наименование Порядка изложить в следующей редакции: «Порядок предоставления и расходования в 2009 году и плановом периоде 2010 и 2011 годов финансовой помощи бюджетам муниципальных районов и городских округов в форме субвенций на финансовое обеспечение государственных полномочий Брянской области по организации деятельности административных комиссий»;

в пункте 1 слова «созданию административных комиссий и определению порядка их деятельности» заменить словами «организации деятельности административных комиссий»;

пункт 4 изложить в следующей редакции:

«4. Главный распорядитель бюджетных средств перечисляет средства субвенций в соответствии с лимитами бюджетных обязательств со своего лицевого счета платежными поручениями в доход бюджетов муниципальных районов и городских округов. Предоставление субвенций осуществляется в порядке учета на лицевых счетах, открытых получателям средств местного бюджета в территориальных органах Федерального казначейства»;

в пункте 6 слова «созданию административных комиссий и определению порядка их деятельности» заменить словами «организации деятельности административных комиссий»;

в наименовании приложений 1, 2 к Порядку слова «созданию административных комиссий и определению порядка их деятельности» заменить словами «организации деятельности административных комиссий»;

наименование отчета в приложении 2 к Порядку изложить в следующей редакции: «Отчет об использовании денежных средств, выделенных на организацию деятельности административных комиссий».

Губернатор Н. В. ДЕНИН

АДМИНИСТРАЦИЯ БРЯНСКОЙ ОБЛАСТИ
ПОСТАНОВЛЕНИЕ

от 2 марта 2009 г. **№ 182**

г. Брянск

О внесении изменений в постановление администрации области от 31 декабря 2008 года № 1308 «Об утверждении Порядка предоставления в 2009 году и плановом периоде 2010 и 2011 годов и распределения в 2009 году финансовой помощи бюджетам муниципальных образований в форме межбюджетных субсидий из областного бюджета на содержание автомобильных дорог и искусственных сооружений на них, переданных из областной собственности в собственность органов местного самоуправления»

В соответствии с постановлением администрации области от 26 декабря 2008 года № 1226 «О мерах по реализации Закона Брянской области «Об областном бюджете на 2009 год и на плановый период 2010 и 2011 годов»

ПОСТАНОВЛЯЮ:

1. Внести изменения в распределение межбюджетных субсидий бюджетам муниципальных образований на содержание автомобильных дорог и искусственных сооружений на них, переданных из областной собственности в собственность органов местного самоуправления, на 2009 год, утверждённое постановлением администрации области от 31 декабря 2008 года № 1308 «Об утверждении Порядка предоставления в 2009 году и плановом периоде 2010 и 2011 годов и распределения в 2009 году финансовой помощи бюджетам муниципальных образований в форме межбюджетных субсидий из областного бюджета на содержание автомобильных дорог и искусственных сооружений на них, переданных из областной собственности в собственность органов местного самоуправления», согласно приложению.

2. Контроль за исполнением постановления возложить на заместителя Губернатора Брянской области Кузавлева Е. Д., временно исполняющего обязанности заместителя Губернатора Брянской области Габдулвалеева Р. Р., заместителя Губернатора Брянской области — начальника финансового управления Брянской области Локтикову Е. И.

Губернатор Н. В. ДЕНИН

ПРИЛОЖЕНИЕ
к постановлению администрации
Брянской области
от 2 марта 2009 г. № 182

Распределение межбюджетных субсидий бюджетам муниципальных образований на содержание автомобильных дорог и искусственных сооружений на них, переданных из областной собственности в собственность органов местного самоуправления, на 2009 год

№ п. п.	Наименование муниципального образования	Размер субсидии из областного бюджета, тыс. руб.
1	2	3
1	Брасовский район	
2	Брянский район	

1	2	3
3	Выгоничский район для Кокинского сельского поселения	139,6
4	Выгоничский район для Красносельского сельского поселения	222,9
5	Гордеевский район	
6	Дубровский район	
7	Дятьковский район	
8	Жирятинский район	
9	Жуковский район	
10	Злынковский район	
11	Карачевский район	
12	Клетнянский район	
13	Климовский район	
14	Клинцовский район	
15	Комаричский район	
16	Красногорский район	
17	Мглинский район	
18	Навлинский район	
19	Новозыбковский район	
20	Погарский район	
21	Почепский район	4449,1
22	Рогнединский район	
23	Севский район	
24	Стародубский район	5966,3
25	Суземский район	
26	Суражский район	
27	Трубчевский район	
28	Унечский район	3286,3
	Итого	14064,2

АДМИНИСТРАЦИЯ БРЯНСКОЙ ОБЛАСТИ
ПОСТАНОВЛЕНИЕ

от 27 февраля 2009 г. **№ 174**

г. Брянск

Об утверждении Порядка предоставления из областного бюджета субсидий сельскохозяйственным товаропроизводителям за потребленную электроэнергию в 2009 году

В соответствии с Законом Брянской области от 1 декабря 2008 года № 106-З «Об областном бюджете на 2009 год и на плановый период 2010 и 2011 годов»

ПОСТАНОВЛЯЮ:

1. Утвердить прилагаемый Порядок предоставления из областного бюджета субсидий сельскохозяйственным товаропроизводителям за потребленную электроэнергию в 2009 году.

2. Постановление администрации области от 1 октября 2007 года № 779 «Об утверждении Порядка предоставления из областного бюджета субсидий сельскохозяйственным товаропроизводителям за потребленную электроэнергию в 2008 году» признать утратившим силу.

3. Контроль за исполнением настоящего постановления возложить на заместителя Губернатора Брянской области — председателя комитета по сельскому хозяйству и продовольствию Брянской области Симоненко Н. К.

Губернатор Н. В. ДЕНИН

УТВЕРЖДЕН
постановлением администрации
Брянской области
от 27 февраля 2009 г. № 174

ПОРЯДОК
предоставления из областного бюджета субсидий сельскохозяйственным товаропроизводителям за потребленную электроэнергию в 2009 году

1. Настоящий Порядок регламентирует предоставление финансовой помощи сельскохозяйственным товаропроизводителям Брянской области в форме субсидий на возмещение части затрат за потребленную ими электроэнергию в 2009 году (далее — субсидии) и определяет цели, условия и порядок их предоставления, критерии отбора сельскохозяйственных товаропроизводителей, порядок возврата субсидий в случае нарушения условий, установленных при их предоставлении.

2. Субсидии предоставляются сельскохозяйственным товаропроизводителям в целях недопущения спада валового сбора сельскохозяйственной продукции.

3. Предоставление субсидий осуществляется исходя из ставки:
в размере 1,02 рубля на 1 кВт/час потребляемой электроэнергии уровня напряжения НН (0,4 кВ и ниже);
в размере 0,815 рубля на 1 кВт/час потребляемой электроэнергии уровня напряжения СП 2 (20 кВ и 1 кВ).

4. Критерии отбора сельскохозяйственных товаропроизводителей для предоставления субсидий из областного бюджета в 2009 году:
а) основной вид деятельности — сельскохозяйственное производство;
б) осуществление финансово-хозяйственной деятельности в течение не менее шести месяцев.
Отбор сельскохозяйственных товаропроизводителей для предоставления субсидий проводит комитет по сельскому хозяйству и продовольствию Брянской области.

5. Главным распорядителем средств областного бюджета, выделяемых на предоставление субсидий, является комитет по сельскому хозяйству и продовольствию Брянской области.

6. Финансовое управление Брянской области выделяет главному распорядителю финансовые средства для предоставления субсидий на основании заявки, в соответствии с лимитом бюджетных обязательств на 2009 год.

7. Порядок предоставления субсидий:
7.1. Сельскохозяйственные товаропроизводители, претендующие на получение субсидии, ежемесячно, в срок до 10 числа месяца, следующего за отчетным, представляют в государственные учреждения — районные управления сельского хозяйства следующие документы:
свидетельство о внесении записи в Единый государственный реестр юридических лиц;
информационное письмо об учете в статистическом регистре территориального органа Федеральной службы государственной статистики;
копию платежного поручения, подтверждающего оплату потребленной электроэнергии;
счет-фактуру на оплату потребленной электроэнергии;
справку-расчет о причитающихся субсидиях за потребленную электроэнергию по форме согласно приложению 1 к настоящему Порядку;
акт на отпуск электроэнергии и определение электрической нагрузки согласно показаниям электросчетчиков;
копии договоров поставки электроэнергии, заключенных с ОАО «Брянская сбытовая компания» (представляются в начале года).
7.2. Ответственность за достоверность представленных документов несут получатели субсидий.
7.3. Государственные учреждения — районные управления сельского хозяйства проверяют полноту и правильность заполнения представленных документов и в срок до 13 числа месяца, следующего за отчетным, готовят сводную справку-расчет на сумму субсидий за потребленную электроэнергию по форме согласно приложению 2 к настоящему Порядку и направляют ее вместе с заверенными копиями представленных документов в комитет по сельскому хозяйству и продовольствию Брянской области.
7.4. При поступлении бюджетных средств комитет по сельскому хозяйству и продовольствию Брянской области производит их перечисление в государственные учреждения — районные управления сельского хозяйства.
7.5. Государственные учреждения — районные управления сельского хозяйства перечисляют полученные для выплаты субсидий средства на расчетные счета сельскохозяйственных товаропроизводителей — получателей субсидий.

8. Главный распорядитель ежемесячно, не позднее 25 числа месяца, следующего за отчетным периодом, направляет в финансовое управление Брянской области отчет о выплате субсидий.

9. В случае нарушения условий, установленных при предоставлении субсидий, в текущем финансовом году возврат субсидий осуществляется на счет главного распорядителя бюджетных средств (комитета по сельскому хозяйству и продовольствию Брянской области). Комитет перераспределяет эти средства на аналогичные цели другим получателям. Возврат субсидий прошлых лет в случае нарушений условий, установленных при предоставлении субсидий, осуществляется в доход областного бюджета.

10. Задолженность по субсидии за фактически потребленную электроэнергию в ноябре—декабре 2008 года выплачивается по ставкам 2008 года за счет ассигнований, предусмотренных на эти цели в 2009 году.

11. Контроль за целевым использованием бюджетных средств осуществляется комитетом по сельскому хозяйству и продовольствию Брянской области, финансовым управлением Брянской области в соответствии с Бюджетным кодексом Российской Федерации.

ПРИЛОЖЕНИЕ 1
к Порядку предоставления из областного бюджета субсидий сельскохозяйственным товаропроизводителям за потребленную электроэнергию в 2009 году

Заполняется:
организацией-получателем субсидии

Представляется:
в ГУ — районное управление сельского хозяйства

Периодичность: ежемесячно

СПРАВКА-РАСЧЕТ
на предоставление субсидий за потребленную электроэнергию

за _____ **года**
(месяц)

по _____
(получатель субсидии)

Количество потребленной электроэнергии, кВт/час	Уровень напряжения	Размер (ставка) субсидии, рублей за 1 кВт/час	Объем причитающейся субсидии, рублей (гр. 1×гр. 3)
1	2	3	4
Итого			

Руководитель: _____ _____
(подпись) (ф., и., о.)

Главный бухгалтер: _____ _____
(подпись) (ф., и., о.)

М. П. «___» _____ 20 __ год

Исп.: _____, тел.: _____

Примечание. К справке-расчету прикладываются копии первичных документов: счетов-фактур, заверенных сбытовой компанией, платежных документов, договоров на пользование электроэнергией.

ПРИЛОЖЕНИЕ 2
к Порядку предоставления из областного бюджета субсидий сельскохозяйственным товаропроизводителям за потребленную электроэнергию в 2009 году

Заполняется:
ГУ — районное управление сельского хозяйства

Представляется:
в комитет по сельскому хозяйству и продовольствию
Брянской области

Периодичность: ежемесячно

СВОДНАЯ СПРАВКА-РАСЧЕТ
на предоставление субсидий сельхозтоваропроизводителям за потребленную электроэнергию

за _____ **года**
(месяц)

по _____
(наименование государственного учреждения — районного управления сельского хозяйства)

Наименование сельхозтоваропроизводителей — получателей субсидии	Количество потребленной электроэнергии, кВт/час	Уровень напряжения	Размер (ставка) субсидии, рублей за 1 кВт/час	Объем причитающейся субсидии, рублей (гр. 2× гр.4)
1	2	3	4	5
Итого по району				

Начальник ГУ: _____ _____
(подпись) (ф., и., о.)

Главный бухгалтер ГУ: _____ _____
(подпись) (ф., и., о.)

М. П. «___» _____ 20 __ год

Исп.: _____, тел.: _____

Примечание. К справке-расчету прикладываются копии первичных документом: счетов-фактур, платежных документов, договоров.

АДМИНИСТРАЦИЯ БРЯНСКОЙ ОБЛАСТИ
ПОСТАНОВЛЕНИЕ

от 2 марта 2009 г. **№ 180**

г. Брянск

О внесении изменений в губернаторскую программу «Кадровое обеспечение агропромышленного комплекса Брянской области на 2006—2010 годы» на 2009 год

В соответствии с постановлением администрации области от 16 мая 2008 года № 472 «Об утверждении Порядка принятия решений о разработке долгосрочных целевых программ, их формирования и реализации», в целях исполнения мероприятий губернаторской программы «Кадровое обеспечение агропромышленного комплекса Брянской области на 2006—2010 годы»

ПОСТАНОВЛЯЮ:

1. Внести следующие изменения в губернаторскую программу «Кадровое обеспечение агропромышленного комплекса Брянской области на 2006—2010 годы», утвержденную постановлением администрации области от 11 января 2006 года № 1 (с учетом изменений, внесенных постановлениями администрации области от 6 июня 2006 г. № 346, от 22 декабря 2006 г. № 806, от 18 января 2007 г. № 17, от 29 августа 2007 г. № 708, от 12 октября 2007 г. № 812, от 15 октября 2007 г. № 817, от 17 декабря 2007 г. № 997, от 29 декабря 2007 г. № 1100, от 26 августа 2008 г. № 806, от 9 сентября 2008 г. № 857, от 30 декабря 2008 г. № 1273), на 2009 год:

в позиции паспорта программы «Размеры и источники финансирования» цифры «113405,6» заменить цифрами «103028,4», слова «в 2009 году — 26418,4 тыс. рублей» заменить словами «в 2009 году — 16041,2 тыс. рублей»;

в таблице «Основные мероприятия программы»:

в пункте 1 «Поддержка молодых специалистов, трактористов-машинистов, принятых на работу в сельскохозяйственные предприятия АПК, а также в крестьянские (фермерские) хозяйства, машинно-технологические станции и научные учреждения (единовременные и ежемесячные пособия). Выплата пособий студентам сельскохозяйственных учебных заведений (за период производственной практики во время весенне-полевых и уборочных работ)» в графе «2009» цифры «14918,4» заменить цифрами «9100,2»;

в пункте 2 «Оплата обучения в учебных заведениях сельскохозяйственного профиля Брянской области выпускников сельских общеобразовательных школ, школ районных центров, средних аграрных учебных заведений и сельских профессиональных училищ, проживающих в сельской местности, по целевому приему» в графе «2009» цифры «1500,0» заменить цифрами «1545,0»;

в пункте 3 «Организация и проведение соревнований и конкурсов «Лучший по профессии» среди предприятий и работников АПК» в графе «2009» цифры «2000,0» заменить цифрами «1500,0»;

в пункте 4 «Участие в агропромышленных и прочих выставках и ярмарках» в графе «2009» цифры «4500,0» заменить цифрами «2400,0»;

в пункте 5 «Создание системы государственного информационного обеспечения в сфере сельского хозяйства на территории Брянской области» в графе «2009» цифры «2000,0» заменить цифрами «150»;

в пункте 6 «Стажировка, учеба и повышение квалификации специалистов АПК, преподавателей образовательных учреждений и научных работников» в графе «2009» цифры «500» заменить цифрами «246,0»;

в пункте 7 «Издание для АПК информационного бюллетеня, книг, брошюр, буклетов» в графе «2009» цифру «О» заменить цифрами «350,0»;

в пункте 8 «Приобретение новогодних подарков для детей работников агропромышленного комплекса» в графе «2009» цифры «1000,0» заменить цифрами «487,5»;

добавить строку «Проведение сельских спортивных игр» и в графе «2009» записать цифры «262,5»;
в строке «Итого» в графе «2009» цифры «26418,4» заменить цифрами «16041,2».

2. Контроль за исполнением настоящего постановления возложить на заместителя Губернатора Брянской области — председателя комитета по сельскому хозяйству и продовольствию Брянской области Симоненко Н. К.

Губернатор Н. В. ДЕНИН

АДМИНИСТРАЦИЯ БРЯНСКОЙ ОБЛАСТИ
ПОСТАНОВЛЕНИЕ

от 2 марта 2009 г. **№ 179**

г. Брянск

Об утверждении Порядка предоставления средств областного бюджета по целевой программе ведомства «Инженерно-техническое обеспечение АПК Брянской области» (2007—2009 годы)

В соответствии со статьей 78 Бюджетного кодекса Российской Федерации, Законом Брянской области от 1 декабря 2008 года № 106-З «Об областном бюджете на 2009 год и на плановый период 2010 и 2011 годов», в целях упорядочения финансирования из областного бюджета, рационального и эффективного использования средств, выделяемых по целевой программе ведомства «Инженерно-техническое обеспечение АПК Брянской области» (2007—2009 годы),

ПОСТАНОВЛЯЮ:

1. Утвердить прилагаемый Порядок предоставления средств из областного бюджета по целевой программе ведомства «Инженерно-техническое обеспечение АПК Брянской области» (2007—2009 годы).

2. Контроль за исполнением настоящего постановления возложить на заместителя Губернатора Брянской области — председателя комитета по сельскому хозяйству и продовольствию Брянской области Симоненко Н. К.

Губернатор Н. В. ДЕНИН

УТВЕРЖДЕН
постановлением администрации
Брянской области
от 2 марта 2009 г. № 179

ПОРЯДОК
предоставления средств областного бюджета по целевой программе ведомства «Инженерно-техническое обеспечение АПК Брянской области» (2007—2009 годы)

1. Общие положения

Настоящий Порядок регламентирует предоставление финансовой помощи в виде:

приобретения на безвозвратной основе техники, оборудования, узлов, агрегатов, запасных частей, материалов для государственных и муниципальных унитарных предприятий и государственных учреждений;

оплаты федеральных и региональных лизинговых платежей за технику и оборудование, полученные государственными и муниципальными унитарными предприятиями и государственными учреждениями в лизинг;

выплаты субсидий из областного бюджета сельскохозяйственным товаропроизводителям, крестьянским (фермерским) хозяйствам области на частичное возмещение затрат, произведенных ими на приобретение сельскохозяйственной техники по статьям целевой программы ведомства «Инженерно-техническое обеспечение АПК Брянской области» (2007—2009 годы), и определяет цели, условия и порядок предоставления средств из областного бюджета, критерии отбора сельскохозяйственных товаропроизводителей, крестьянских (фермерских) хозяйств, порядок возврата средств в случае нарушения условий, установленных при их предоставлении.

Средства из областного бюджета государственным и муниципальным унитарным предприятиям, государственным учреждениям, сельскохозяйственным товаропроизводителям, крестьянским (фермерским) хозяйствам предоставляются в целях приостановления спада и увеличения валового сбора сельскохозяйственной продукции за счёт поднятия уровня инженерно-технической сферы АПК.

2. Приобретение на безвозвратной основе техники, оборудования, узлов, агрегатов, запасных частей, материалов для государственных и муниципальных унитарных предприятий и государственных учреждений

Техника, оборудование, узлы, агрегаты, запасные части, материалы для государственных и муниципальных унитарных предприятий и государственных учреждений приобретаются государственным заказчиком — комитетом по сельскому хозяйству и продовольствию Брянской области (далее — комитет) в соответствии с Федеральным законом от 21 июля 2005 года № 94-ФЗ «О размещении заказов на поставки товаров, выполнение работ, оказание услуг для государственных и муниципальных нужд».

Главным распорядителем средств областного бюджета по вышеуказанным расходам является комитет.

Комитет собирает заявки (по форме согласно приложению 1 к настоящему Порядку) от государственных и муниципальных унитарных предприятий и государственных учреждений на приобретение техники, оборудования, узлов, агрегатов, запасных частей, материалов.

В зависимости от объёма выделенных бюджетных средств комитет определяет предмет и условия заказа и направляет заявки в департамент государственных закупок Брянской области (далее — департамент) на размещение заказов на поставку товаров для государственных нужд.

Департамент в соответствии с договором взаимодействия между государственным заказчиком и департаментом по вопросам, связанным с размещением заказов на поставки товаров, выполнение работ, оказание услуг для государственных нужд Брянской области, от 31 октября 2007 года проводит процедуру закупок товаров.

Финансовое управление Брянской области выделяет комитету финансовые средства на основании заявки, в соответствии с лимитом бюджетных обязательств.

Комитет заключает с победителем торгов государственный контракт на поставку товаров и после их поставки производит оплату, а также подаёт сведения о заключенном государственном контракте в департамент.

Комитет готовит проекты распоряжений администрации области о закреплении приобретенного имущества за государственными учреждениями — районными управлениями сельского хозяйства на праве оперативного управления, за государственными унитарными предприятиями — на праве хозяйственного ведения, о передаче в собственность муниципальных образований.

Муниципальные образования закрепляют имущество на праве хозяйственного ведения за соответствующими муниципальными унитарными предприятиями.

Комитет ежеквартально представляет финансовому управлению Брянской области отчёт об использовании выделенных бюджетных средств.

Кредиторская задолженность за приобретенные в 2008 году технику, оборудование, узлы, агрегаты, запасные части, материалы выплачивается в 2009 году за счёт ассигнований, предусмотренных на эти цели.

Контроль за целевым использованием бюджетных средств осуществляется финансовым управлением Брянской области и комитетом в соответствии с Бюджетным кодексом Российской Федерации.

3. Оплата федеральных и региональных лизинговых платежей за технику и оборудование, полученные государственными и муниципальными унитарными предприятиями и государственными учреждениями в лизинг

Оплата федеральных и региональных лизинговых платежей за технику и оборудование, полученные государственными и муниципальными унитарными предприятиями и государственными учреждениями в лизинг, производится компании-лизингодателю (сублизингодателю), отобранной на конкурсной основе.

Лизинговой компанией для осуществления лизинговой деятельности на территории Брянской области определено ГУП «Брянская областная продовольственная корпорация» (далее — корпорация) (протокол заседания комиссии комитета по сельскому хозяйству и продовольствию Брянской области по выбору лизинговой компании от 27 июля 2001 года).

Главным распорядителем средств областного бюджета по вышеуказанным расходам является комитет.

Комитет принимает заявки от государственных и муниципальных унитарных предприятий и государственных учреждений на приобретение техники, оборудования в лизинг.

В зависимости от объёма выделенных бюджетных средств комитет определяет предмет лизинга, издаёт приказ о приобретении сельскохозяйственной техники для государственных и муниципальных унитарных предприятий через корпорацию и заключает с ней договор комиссии на приобретение техники на условиях финансовой аренды (лизинга).

Корпорация заключает договор финансовой аренды (лизинга) с лизингодателем — ОАО «Росагролизинг» — на приобретение им предмета лизинга в собственность и предоставление его корпорации во владение и пользование с передачей в сублизинг государственным и муниципальным унитарным предприятиям и государственным учреждениям.

Корпорация на основании разнарядки комитета заключает договоры финансового сублизинга с государственными и муниципальными унитарными предприятиями и государственными учреждениями и передаёт им во владение и пользование предмет сублизинга по акту приёма-передачи (по форме согласно приложению 2 к настоящему Порядку).

Финансовое управление Брянской области выделяет комитету финансовые средства на основании заявки, в соответствии с лимитом бюджетных обязательств.

Комитет на основании договора комиссии на приобретение сельскохозяйственной техники на условиях финансовой аренды (лизинга), договоров финансового лизинга (сублизинга), актов приёма-передачи объектов лизинга (сублизинга) производит ежеквартальные лизинговые (сублизинговые) платежи корпорации.

Комитет ежеквартально представляет финансовому управлению Брянской области отчёт об использовании выделенных бюджетных средств.

Кредиторская задолженность за 2008 год по оплате федеральных и региональных лизинговых платежей за технику, оборудование, полученные государственными и муниципальными унитарными предприятиями и государственными учреждениями в лизинг, выплачивается в 2009 году за счёт ассигнований, предусмотренных на эти цели.

Контроль за целевым использованием бюджетных средств осуществляется финансовым управлением Брянской области и комитетом по сельскому хозяйству и продовольствию Брянской области в соответствии с Бюджетным кодексом Российской Федерации.

4. Выплата субсидий из областного бюджета сельскохозяйственным товаропроизводителям, крестьянским (фермерским) хозяйствам на приобретение сельскохозяйственной техники

Субсидии на приобретение сельскохозяйственной техники выплачиваются сельскохозяйственным товаропроизводителям, крестьянским (фермерским) хозяйствам (далее — получатели) из расчета 20 процентов от стоимости приобретаемой в 2008—2009 годах сельскохозяйственной техники на основании кредитного договора, договора с поставщиком, накладной, счёта-фактуры, акта приёма-передачи, документов по оплате, представленных ими государственным учреждениям — районным управлениям сельского хозяйства (далее — государственные учреждения).

Отбор сельскохозяйственных товаропроизводителей, крестьянских (фермерских) хозяйств для предоставления субсидий проводится комитетом.

Критерии отбора сельскохозяйственных товаропроизводителей, крестьянских (фермерских) хозяйств для предоставления субсидий из областного бюджета по целевой программе ведомства «Инженерно-техническое обеспечение АПК Брянской области» (2007—2009 годы):

основной вид деятельности — сельскохозяйственное производство, в том числе растениеводство;

сохранение посевных площадей не ниже уровня предыдущего года;

наличие посевных площадей не менее 250 гектаров (с учетом нормативов нагрузки на единицу техники).

Главным распорядителем средств областного бюджета по вышеуказанным расходам является комитет.

Комитет организует работу по предоставлению получателям субсидий через государственные учреждения.

Финансовое управление Брянской области выделяет комитету финансовые средства на основании заявки, в соответствии с лимитом бюджетных обязательств.

Комитет на основании представленных документов на получение субсидий перечисляет бюджетные средства в государственные учреждения.

Государственные учреждения перечисляют полученные для выплаты субсидий средства на расчётные счета получателей.

В случае нарушения условий, установленных при предоставлении субсидий в текущем финансовом году, возврат субсидий осуществляется на счёт главного распорядителя бюджетных средств (комитету).

Комитет перераспределяет эти средства на аналогичные цели другим получателям.

Комитет ежеквартально представляет финансовому управлению Брянской области отчёт об использовании выделенных бюджетных средств.

Контроль за целевым использованием бюджетных средств осуществляется финансовым управлением Брянской области и комитетом в соответствии с Бюджетным кодексом Российской Федерации.

ПРИЛОЖЕНИЕ 1
к Порядку предоставления средств областного бюджета по целевой программе ведомства «Инженерно-техническое обеспечение АПК Брянской области» (2007—2009 годы)

ЗАЯВКА
на приобретение техники

№ п. п.	Наименование государственного, муниципального унитарного предприятия, учреждения	Наименование, марка техники	Количество, шт.

Начальник ГУ

_____ _____
(ф., и., о.)

ПРИЛОЖЕНИЕ 2
к Порядку предоставления средств областного бюджета по целевой программе ведомства «Инженерно-техническое обеспечение АПК Брянской области» (2007—2009 годы)

АКТ
приема-передачи объектов лизинга (сублизинга)

г. Брянск «___» _____ 20 __ г.

В соответствии с договором о финансовом лизинге движимого имущества от _____ 20___ г. № _____ ГУП «Брянская областная продовольственная корпорация» в лице _____ передает, а _____ в лице принимает в технически исправном и комплектном состоянии.

Кол-во, шт.	Наименование основных средств	Количество, шт.	Стоимость, руб.

Год выпуска: _____

Идентификационный номер: _____

Двигатель: _____

Кузов №: _____

Цвет: _____

Гос. рег. знак №: _____

ПТС серия, №: _____

Свидетельство о регистрации транспортного средства

_____

Сублизингодатель: _____ М. П.

Сублизингополучатель: _____ М. П.

АДМИНИСТРАЦИЯ БРЯНСКОЙ ОБЛАСТИ
ПОСТАНОВЛЕНИЕ

от 2 марта 2009 г. **№ 178**

г. Брянск

О внесении изменения в постановление администрации области от 22 января 2009 года № 31 «О включении земельных участков в границы населенных пунктов и изменении вида разрешенного использования данных земельных участков»

Рассмотрев представленные материалы, руководствуясь Земельным кодексом Российской Федерации, статьей 4.1 Федерального закона от 29 декабря 2004 года № 191-ФЗ «О введении в действие Градостроительного кодекса Российской Федерации», Законом Брянской области от 11 июня 2008 года № 51-З «О порядке подготовки и принятия решений о включении земельных участков в границы населенных пунктов либо исключении земельных участков из границ населенных пунктов и об установлении или изменении видов разрешенного использования данных земельных участков»,

ПОСТАНОВЛЯЮ:

1. Внести изменение в пункт 2 приложения к постановлению администрации области от 22 января 2009 года № 31 «О включении земельных участков в границы населённых пунктов и изменении вида разрешенного использования данных земельных участков», заменив цифры «22000» цифрами «220000».

2. Направить копию данного постановления в федеральный орган исполнительной власти, уполномоченный на осуществление государственного кадастрового учета недвижимого имущества и ведение государственного кадастра недвижимости.

3. Опубликовать настоящее постановление в средствах массовой информации.

Губернатор Н. В. ДЕНИН

АДМИНИСТРАЦИЯ БРЯНСКОЙ ОБЛАСТИ
ПОСТАНОВЛЕНИЕ

от 2 марта 2009 г. **№ 177**

г. Брянск

О внесении изменений в нормативные акты администрации Брянской области

В целях своевременного и полного исполнения бюджетных обязательств в условиях сложившейся финансовой ситуации

ПОСТАНОВЛЯЮ:

1. Внести следующие изменения в постановление администрации области от 26 декабря 2008 г. № 1235 «Об утверждении Порядка предоставления и методики распределения в 2009 году и плановом периоде 2010 года финансовой помощи бюджетам муниципальных образований в форме субсидий в рамках областной целевой программы «Развитие культуры и сохранение культурного наследия Брянской области на 2006—2010 годы («Культура Брянщины»)»:

1.1. В пункте 3 Порядка предоставления в 2009 году и плановом периоде 2010 года финансовой помощи бюджетам муниципальных образований в форме субсидий в рамках областной целевой программы «Развитие культуры и сохранение культурного наследия Брянской области на 2006—2010 годы («Культура Брянщины»)» слова «не менее 30 процентов» заменить словами «не менее 5 процентов».

1.2. В абзаце четырнадцатом методики распределения в 2009 году и плановом периоде 2010 года финансовой помощи бюджетам муниципальных образований в форме субсидий в рамках областной целевой программы «Развитие культуры и сохранение культурного наследия Брянской области на 2006—2010 годы («Культура Брянщины»)» слова «не более 70 процентов» заменить словами «не более 95 процентов».

2. Внести изменения в постановление администрации области от 19 декабря 2008 г. № 1187 «Об утверждении Порядка предоставления, методики распределения и распределения финансовой помощи бюджетам муниципальных районов и городских округов в форме субсидий на проведение капитального ремонта и мероприятий по противопожарной безопасности, ока-

зание медицинской помощи лицам без определенного места жительства, в том числе детям, в муниципальных учреждениях здравоохранения в 2009 году и плановом периоде 2010 и 2011 годов»:

2.1. В пункте 4 Порядка предоставления финансовой помощи бюджетам муниципальных районов и городских округов в форме субсидий на проведение капитального ремонта и мероприятий по противопожарной безопасности, оказание медицинской помощи лицам без определенного места жительства, в том числе детям, в муниципальных учреждениях здравоохранения в 2009 году и плановом периоде 2010 и 2011 годов слова «30 процентов» заменить словами «5 процентов».

2.2. В методике распределения финансовой помощи бюджетам муниципальных районов и городских округов в форме субсидий на проведение капитального ремонта и мероприятий по противопожарной безопасности, оказание медицинской помощи лицам без определенного места жительства, в том числе детям, в муниципальных учреждениях здравоохранения в 2009 году и плановом периоде 2010 и 2011 годов:

в абзаце десятом слова «30 процентов» заменить словами «не менее 5 процентов»;

в абзаце пятнадцатом слова «30 процентов» заменить словами «5 процентов».

3. Внести изменения в постановление администрации области от 19 декабря 2008 г. № 1189 «Об утверждении Порядка предоставления и методики распределения в 2009 году и плановом периоде 2010 и 2011 годов финансовой помощи бюджетам муниципальных образований в форме субсидий на проведение капитального ремонта спортивных сооружений:

3.1. В пункте 3 Порядка предоставления в 2009 году и плановом периоде 2010 и 2011 годов финансовой помощи бюджетам муниципальных образований в форме субсидий на проведение капитального ремонта спортивных сооружений слова «30 процентов» заменить словами «5 процентов».

3.2. В методике распределения в 2009 году и плановом периоде 2010 и 2011 годов финансовой помощи бюджетам муниципальных образований в форме субсидий на проведение капитального ремонта спортивных сооружений в абзаце восьмом слова «70 процентов» заменить словами «95 процентов».

Губернатор Н. В. ДЕНИН

АДМИНИСТРАЦИЯ БРЯНСКОЙ ОБЛАСТИ
ПОСТАНОВЛЕНИЕ

от 2 марта 2009 г. **№ 176**

г. Брянск

О внесении изменений в областную целевую программу «Проведение административной реформы в Брянской области (2009—2010 годы)» на 2009—2010 годы

В соответствии с постановлением администрации области от 16 мая 2008 года № 472 «Об утверждении Порядка принятия решений о разработке долгосрочных целевых программ, их формирования и реализации», Законом Брянской области от 17 августа 2007 года № 130-З «Об областном бюджете на 2008 год и на плановый период 2009 и 2010 годов»

ПОСТАНОВЛЯЮ:

1. Внести изменения в областную целевую программу «Проведение административной реформы в Брянской области (2009—2010 годы)», утвержденную постановлением администрации области от 29 ноября 2007 года № 956 «Об утверждении областной целевой программы «Проведение административной реформы в Брянской области (2009—2010 годы)» (с учетом изменений, внесенных постановлением администрации области от 7 августа 2008 года № 752), на 2009—2010 годы:

1.1. В паспорте программы:

позицию:

«Система организации контроля за ходом исполнения программы	— контроль за ходом исполнения программы осуществляется в соответствии с Законом Брянской области от 11 апреля 2003 года № 20-З «О разработке и реализации областных целевых программ»

изложить в редакции:

«Система организации контроля за ходом исполнения программы	— контроль за ходом исполнения программы осуществляется в соответствии с постановлением администрации области от 16 мая 2008 г. № 472 «Об утверждении Порядка принятия решений о разработке долгосрочных целевых программ, их формирования и реализации»;

позицию:

«Объемы и источники финансирования программы	— общие затраты на реализацию программы из областного бюджета (в ценах 2007 г.) составляют 22766,8 тыс. руб.: 2009 год — 11394,3 тыс. руб.; 2010 год — 11372,5 тыс. руб.»

изложить в редакции:

«Объемы и источники финансирования программы	— общие затраты на реализацию программы из областного бюджета (в ценах 2007 г.) составляют 21006,2 тыс. руб.: 2009 год — 10592,7 тыс. руб.; 2010 год — 10413,5 тыс. руб.».

1.2. В разделе 4 «Система программных мероприятий» программы в абзаце четвертом подраздела «Обеспечение административной реформы» слова «повышение квалификации государственных гражданских служащих» заменить словами «повышение квалификации государственных гражданских служащих, а также проведение семинаров для государственных гражданских служащих».

1.3. В разделе 5 «Ресурсное обеспечение» программы предложение «Общий объем финансирования мероприятий программы в ценах 2007 года составит 22766,8 тыс. рублей, в том числе по годам:

2009 год — 11394,3 тыс. рублей;

2010 год — 11372,5 тыс. рублей»

изложить в редакции: «Общий объем финансирования мероприятий программы в ценах 2007 года составит 21006,2 тыс. рублей, в том числе по годам:

2009 год — 10592,7 тыс. рублей;

2010 год — 10413,5 тыс. рублей».

1.4. В разделе 7 «Контроль и координация деятельности» программы слова «Законом Брянской области от 11 апреля 2003 года № 20-З «О разработке и реализации областных целевых программ» заменить словами «постановлением администрации области от 16 мая 2008 года № 472 «Об утверждении Порядка принятия решений о разработке долгосрочных целевых программ, их формирования и реализации».

1.5. В приложение 1 к постановлению:

в графе «Наименование мероприятия» пункта 6.4 слова «(аттестационных, квалификационных)» заменить словами «и аттестационных»;

в графе «Наименование мероприятия» пункта 6.10 слова «— победителями конкурса» исключить;

графу «Наименование мероприятия» пункта 6.14 изложить в следующей редакции:

«Проведение профессиональной переподготовки и повышение квалификации государственных гражданских служащих Брянской области, проведение семинаров для государственных гражданских служащих Брянской области»;

в графе «Ответственный исполнитель» пункта 6.14 слова «(победители конкурса)» исключить:

пункт 7.1 исключить;

в графе «Срок реализации» пункта 7.2 слово «ежемесячно» заменить словом «ежегодно»;

пункт 7.9 исключить.

2. Внести изменения в перечень мероприятий, финансируемых из средств областного бюджета, согласно приложению к настоящему постановлению.

3. Контроль за исполнением постановления возложить на временно исполняющего обязанности заместителя Губернатора Брянской области — председателя комитета по экономической политике Брянской области Ковалевского В. В.

Губернатор Н. В. ДЕНИН

ПРИЛОЖЕНИЕ
к постановлению администрации
Брянской области
от 2 марта 2009 г. № 176

ИЗМЕНЕНИЯ
в перечень мероприятий, финансируемых из средств областного бюджета

№ п. п.	Наименование мероприятия	Финансирование (тыс. руб.)			Ответственный исполнитель и исполнители работ
		всего	в том числе по годам		
			2009	2010	
1	2	3	4	5	6
1	Создание МФЦ на территории Брянской области	4994,8	2950,4	2044,4	комитет по экономической политике Брянской области
2	Изготовление буклетов, брошюр, календарей, публикация в средствах массовой информации материалов о результатах проведения административной реформы	20	10	10	комитет по экономической политике Брянской области
3	Проведение независимой экспертизы административных регламентов государственных функций и государственных услуг, разработанных исполнительными органами государственной власти Брянской области	65	50	15	комитет по экономической политике Брянской области
4	Проведение конкурсов среди СМИ (печатных, электронных) на лучшее освещение мероприятий административной реформы (включая многофункциональный центр)	160	160	0	комитет по экономической политике Брянской области
	5. Формирование и развитие кадрового потенциала органов государственной власти Брянской области				
5.1	Оплата труда независимых экспертов, принимающих участие в работе конкурсных и аттестационных комиссий органов государственной власти Брянской области	155,5	77,7	77,8	администрация области, органы государственной власти Брянскойобласти
5.2	Организация стажировок и практики студентов в органах государственной власти Брянской области с последующим их поступлением на государственную гражданскую службу Брянской области	200,0	200,0	—	администрация области, органы государственной власти Брянской области
5.3	Проведение профессиональной переподготовки и повышение квалификации государственных гражданских служащих Брянской области, проведение семинаров для государственных гражданских служащих Брянской области	6473,9	2945,6	3528,3	администрация области, образовательные учреждения Брянской области
5.4	Обеспечение целенаправленной подготовки кадрового резерва государственной гражданской службы Брянской области, организация стажировок лиц, зачисленных в кадровый резерв	438,0	—	438,0	администрация области, органы государственной власти Брянской области
5.5	Проведение семинаров для лиц, зачисленных в кадровый резерв государственной гражданской службы Брянской области	300,0	200,0	100,0	администрация области, управление по вопросам государственной службы и Кадров администрации области
	8. Формирование и развитие кадрового состава муниципальной службы органов местного самоуправления Брянской области				
8.1	Краткосрочные курсы повышения квалификации	8199	3999,0	4200,0	администрация области, управление по работе с территориями и муниципальными образованиями администрации области
	Итого	21006,2	10592,7	10413,5	

ЗАКОН
БРЯНСКОЙ ОБЛАСТИ

О ВНЕСЕНИИ ИЗМЕНЕНИЙ В ЗАКОН БРЯНСКОЙ ОБЛАСТИ «ОБ ОБЛАСТНОМ БЮДЖЕТЕ НА 2009 ГОД И НА ПЛАНОВЫЙ ПЕРИОД 2010 И 2011 ГОДОВ»

ПРИНЯТ БРЯНСКОЙ ОБЛАСТНОЙ ДУМОЙ 26 ФЕВРАЛЯ 2009 ГОДА

Статья 1. Внести в Закон Брянской области от 1 декабря 2008 года № 106-З «Об областном бюджете на 2009 год и на плановый период 2010 и 2011 годов» (в редакции законов Брянской области от 26 декабря 2008 года № 116-З, от 30 января 2009 года № 2-З, от 9 февраля 2009 года № 6-З) следующие изменения:

1. В пункте втором статьи 8 цифры «10294238,3» заменить цифрами «10328788,3».

2. Статью 17 дополнить пунктом 4 следующего содержания:

«4. Разрешить финансовому управлению пролонгировать ГУП «Брянская областная продовольственная корпорация» до 31 августа 2009 года государственную гарантию Брянской области от 25.06.2008 № 29 (с изменениями от 12.11. 2008 № 1), выданную в обеспечение кредитов, полученных в ОАО «Российский сельскохозяйственный банк» на авансирование сельских товаропроизводителей на поставку в региональный фонд зерна урожая 2008 года, на сумму основного долга — 72000,0 тыс. рублей и учесть при пролонгации данной государственной гарантии увеличение процентов на 3249,9 тыс. рублей.».

3. Дополнить Закон приложением 5.4 следующего содержания:

«ПРИЛОЖЕНИЕ 5.4
к Закону Брянской области
«Об областном бюджете на 2009 год
и на плановый период 2010 и 2011 годов»

Изменение распределения бюджетных ассигнований по разделам и подразделам, целевым статьям и видам расходов классификации расходов бюджета, предусмотренного приложением 5 к Закону Брянской области «Об областном бюджете на 2009 год и на плановый период 2010 и 2011 годов»

(тыс. рублей)

Наименование	Рз	Пр	ЦСР	ВР	Сумма		
					2009 год	2010 год	2011 год
1	2	3	4	5	6	7	8
Общегосударственные вопросы	01				-34550,0		
Другие общегосударственные вопросы	01	14			-34550,0		
Реформирование региональных и муниципальных финансов	01	14	518 00 00		-34550,0		
Реформирование региональных финансов	01	14	518 01 00		-34550,0		
Выполнение функций государственными органами	01	14	518 01 00	012	-34550,0		
Национальная экономика	04				0,0	0,0	0,0
Сельское хозяйство и рыболовство	04	05			0,0	0,0	0,0
Государственная поддержка сельского хозяйства	04	05	260 00 00		-633,3	-70000,0	-75000,0
Мероприятия в области сельскохозяйственного производства	04	05	260 04 00			-70000,0	-75000,0
Субсидии на продукцию животноводства и растениеводства	04	05	260 04 01	006		-70000,0	-75000,0
Субсидии на возмещение сельскохозяйственным товаропроизводителям (кроме личных подсобных хозяйств и сельскохозяйственных потребительских кооперативов), организациям агропромышленного комплекса независимо от их организационно-правовых форм, крестьянским (фермерским) хозяйствам и организациям потребительской кооперации части затрат на уплату процентов по кредитам, полученным в российских кредитных организациях, и займам, полученным в сельскохозяйственных кредитных потребительских кооперативах в 2007—2010 годах на срок до 1 года	04	05	260 14 00		-633,3		
Субсидии юридическим лицам	04	05	260 14 00	006	-633,3		
Региональные целевые программы	04	05	522 00 00		-8500,0		
Областная целевая программа «Поддержка семеноводства сельскохозяйственных растений на 2006—2010 годы»	04	05	522 14 00		-8500,0		
Субсидии юридическим лицам	04	05	522 14 00	006	-3600,0		
Прочие расходы	04	05	522 14 00	013	-4900,0		
Ведомственные целевые программы	04	05	822 00 00		-5866,7		
Целевая программа ведомства «Инженерно-техническое обеспечение АПК Брянской области» (2007—2009 годы)	04	05	822 12 00		-1634,0		
Прочие расходы	04	05	822 12 00	013	-1634,0		
Ведомственная целевая программа «Развитие личных подсобных хозяйств Брянской области» (2007—2009 годы)	04	05	822 28 00		-1232,7		

1	2	3	4	5	6	7	8
Субсидии юридическим лицам	04	05	822 28 00	006	+1267,3		
Прочие расходы	04	05	822 28 00	013	-2500,0		
Ведомственная целевая программа «Животноводство» (2009—2011 годы)	04	05	822 46 00		-3000,0		
Бюджетные инвестиции	04	05	822 46 00	003	-6000,0		
Субсидии юридическим лицам	04	05	822 46 00	006	+3000,0		
Долгосрочные целевые программы	04	05	922 00 00		+15000,0	+70000,0	+75000,0
Долгосрочная целевая программа «Развитие мясного скотоводства Брянской области» (2009—2012 годы)	04	05	922 29 00		+ 15000,0	+70000,0	+75000,0
Субсидии юридическим лицам	04	05	922 29 00	006	+15000,0	+70000,0	+75000,0
Межбюджетные трансферты	11				+34550,0		
Иные межбюджетные трансферты	11	04			+34550,0		
Иные безвозмездные и безвозвратные перечисления	11	04	520 00 00		+34550,0		
Иные межбюджетные трансферты бюджетам муниципальных образований в форме дотаций на возмещение выпадающих доходов по налогу, взимаемому в связи с применением упрощенной системы налогообложения	11	04	520 70 00		+34550,0		
Иные межбюджетные трансферты	11	04	520 70 00	017	+34550,0».		

4. Дополнить Закон приложением 6.4 следующего содержания:

«ПРИЛОЖЕНИЕ 6.4
к Закону Брянской области
«Об областном бюджете на 2009 год
и на плановый период 2010 и 2011 годов»

Изменение распределения бюджетных ассигнований по ведомственной структуре расходов областного бюджета, предусмотренной приложением 6 к Закону Брянской области «Об областном бюджете на 2009 год и на плановый период 2010 и 2011 годов»

(тыс. рублей)

Наименование		Рз	Пр	ЦСР	ВР	Сумма		
						2009 год	2010 год	2011 год
1	2	3	4	5	6	7	8	9
Комитет по сельскому хозяйству и продовольствию Брянской области	817					0,0	0,0	0,0
Национальная экономика	817	04				0,0	0,0	0,0
Сельское хозяйство и рыболовство	817	04	05			0,0	0,0	0,0
Государственная поддержка сельского хозяйства	817	04	05	260 00 00		-633,3	-70000,0	-75000,0
Мероприятия в области сельского хозяйства	817	04	05	260 04 00			-70000,0	-75000,0
Субсидии на продукцию животноводства и растениеводства	817	04	05	260 04 00	006		-70000,0	-75000,0
Субсидии на возмещение сельскохозяйственным товаропроизводителям (кроме личных подсобных хозяйств и сельскохозяйственных потребительских кооперативов), организациям агропромышленного комплекса независимо от их организационно-правовых форм, крестьянским (фермерским) хозяйствам и организациям потребительской кооперации части затрат на уплату процентов по кредитам, полученным в российских кредитных организациях, и займам, полученным в сельскохозяйственных кредитных потребительских кооперативах в 2007—2010 годах на срок до 1 года	817	04	05	260 14 00		-633,3		
Субсидии юридическим лицам	817	04	05	260 14 00	006	-633,3		
Региональные целевые программы	817	04	05	522 00 00		-8500,0		
Областная целевая программа «Поддержка семеноводства сельскохозяйственных растений на 2006—2010 годы»	817	04	05	522 14 00		-8500,0		
Субсидии юридическим лицам	817	04	05	522 14 00	006	-3600,0		
Прочие расходы	817	04	05	522 14 00	013	-4900,0		
Ведомственные целевые программы	817	04	05	822 00 00		-5866,7		
Целевая программа ведомства «Инженерно-техническое обеспечение АПК Брянской области» (2007—2009 годы)	817	04	05	822 12 00		-1634,0		
Прочие расходы	817	04	05	822 12 00	013	-1634,0		

1	2	3	4	5	6	7	8	9
Ведомственная целевая программа «Развитие личных подсобных хозяйств Брянской области» (2007—2009 годы)	817	04	05	822 28 00		-1232,7		
Субсидии юридическим лицам	817	04	05	822 28 00	006	+1267,3		
Прочие расходы	817	04	05	822 28 00	013	-2500,0		
Ведомственная целевая программа «Животноводство» (2009—2011 годы)	817	04	05	822 46 00		-3000,0		
Бюджетные инвестиции	817	04	05	822 46 00	003	-6000,0		
Субсидии юридическим лицам	817	04	05	822 46 00	006	+3000,0		
Долгосрочные целевые программы	817	04	05	922 00 00		+15000,0	+70000,0	+75000,0
Долгосрочная целевая программа «Развитие мясного скотоводства Брянской области» (2009—2012 годы)	817	04	05	922 29 00		+15000,0	+70000,0	+75000,0
Субсидии юридическим лицам	817	04	05	922 29 00	006	+15000,0	+70000,0	+75000,0
Финансовое управление Брянской области	818					0,0		
Общегосударственные вопросы	818	01				-34550,0		
Другие общегосударственные вопросы	818	01	14			-34550,0		
Реформирование региональных и муниципальных финансов	818	01	14	518 00 00		-34550,0		
Реформирование региональных финансов	818	01	14	518 01 00		-34550,0		
Выполнение функций государственными органами	818	01	14	518 01 00	012	-34550,0		
Межбюджетные трансферты	818	11				+34550,0		
Иные межбюджетные трансферты	818	11	04			+34550,0		
Иные безвозмездные и безвозвратные перечисления	818	11	04	520 00 00		+34550,0		
Иные межбюджетные трансферты бюджетам муниципальных образований в форме дотаций на возмещение выпадающих доходов по налогу, взимаемому в связи с применением упрощенной системы налогообложения	818	11	04	520 70 00		+34550,0		
Иные межбюджетные трансферты	818	11	04	520 70 00	017	+34550,0».		

5. В приложении 10 «Структура государственного внутреннего долга Брянской области на 2009 год и на плановый период 2010 и 2011 годов» строку:

«3	Планируется предоставление государственных гарантий Брянской области в 2009—2011 годах	1210482,6	609983,1	788377,7»

изложить в следующей редакции:

«3	Планируется предоставление государственных гарантий Брянской области в 2009—2011 годах и пролонгация ранее выданных гарантий	1213732,5	609983,1	788377,7»;

после строки:

	«3.3 — пролонгация государственной гарантии рянской области БГУП «Брянская областная продовольственная корпорация», выданной в 2006 году (на сумму остатка процентов)	508,2»		

ввести строку следующего содержания:

	«3.4 — пролонгация государственной гарантии Брянской области ГУП «Брянская областная продовольственная корпорация», выданной в 2008 году (увеличение процентов при пролонгации государственной гарантии)	3249,9»;		

строку:

«4	Планируется погашение долговых обязательств в 2009—2011 годах	10198881,3	13034158,6	11308146,8»

изложить в следующей редакции:

«4	Планируется погашение долговых обязательств в 2009—2011 годах	10202131,2	13034158,6	11308146,8»;

строку:

	«4.2 — по государственным гарантиям Брянской области, выданным ГУП «Брянская областная продовольственная корпорация» в 2005—2010 годах (за счет собственных средств заемщика)	433990,5	224657,9	206828,4»

изложить в следующей редакции:

	«4.2 — по государственным гарантиям Брянской области, выданным ГУП «Брянская областная продовольственная корпорация» в 2005—2010 годах (за счет собственных средств заемщика)	437240,4	224657,9	206828,4».

Статья 2. Настоящий Закон вступает в силу со дня его подписания.

Губернатор Брянской области Н. В. ДЕНИН

г. Брянск
3 марта 2009 года
№ 9-З

БРЯНСКАЯ ОБЛАСТНАЯ ДУМА
ПОСТАНОВЛЕНИЕ

от 26.02.2009 г. **№ 4-2109**

г. Брянск

О Законе Брянской области «О внесении изменений в Закон Брянской области «Об областном бюджете на 2009 год и на плановый период 2010 и 2011 годов»

Рассмотрев проект закона Брянской области «О внесении изменений в Закон Брянской области «Об областном бюджете на 2009 год и на плановый период 2010 и 2011 годов», внесенный Губернатором Брянской области, учитывая заключения Контрольно-счетной палаты Брянской области, правового управления Брянской областной Думы и решение постоянного комитета по вопросам бюджетной и налоговой политики, Брянская областная Дума

ПОСТАНОВИЛА:

1. Принять Закон Брянской области «О внесении изменений в Закон Брянской области «Об областном бюджете на 2009 год и на плановый период 2010 и 2011 годов».

2. Направить настоящий Закон Губернатору Брянской области для подписания и опубликования.

Председатель областной Думы В. И. ГАЙДУКОВ

АДМИНИСТРАЦИЯ БРЯНСКОЙ ОБЛАСТИ
ПОСТАНОВЛЕНИЕ

от 4 марта 2009 г. **№ 188**

г. Брянск

О внесении изменения в постановление администрации области от 1 сентября 2008 года № 836 «Об утверждении Положения о порядке выдачи разрешений на содержание и разведение объектов животного мира, отнесенных к объектам охоты, в полувольных условиях и искусственно созданной среде обитания в Брянской области»

В соответствии с федеральными законами от 24 апреля 1995 года № 52-ФЗ «О животном мире», от 23 ноября 1995 года № 174-ФЗ «Об экологической экспертизе», в целях совершенствования порядка выдачи разрешений на содержание и разведение объектов животного мира, отнесенных к объектам охоты, в полувольных условиях и искусственно созданной среде обитания в Брянской области

ПОСТАНОВЛЯЮ:

1. Внести изменение в Положение о порядке выдачи разрешений на содержание и разведение объектов животного мира, отнесенных к объектам охоты, в полувольных условиях и искусственно созданной среде обитания в Брянской области, утвержденное постановлением администрации области от 1 сентября 2008 года № 836 «Об утверждении Положе-

ния о порядке выдачи разрешений на содержание и разведение объектов животного мира, отнесенных к объектам охоты, в полувольных условиях и искусственно созданной среде обитания в Брянской области», исключив абзац одиннадцатый подпункта 4 пункта 4.

2. Контроль за исполнением настоящего постановления возложить на заместителя Губернатора Брянской области — председателя комитета по сельскому хозяйству и продовольствию Брянской области Симоненко Н. К.

Губернатор Н. В. ДЕНИН

АДМИНИСТРАЦИЯ БРЯНСКОЙ ОБЛАСТИ
ПОСТАНОВЛЕНИЕ

от 4 марта 2009 г. **№ 189**

г. Брянск

О внесении изменений в постановление администрации области от 20 января 2009 года № 18 «Об утверждении лимитов потребления топливно-энергетических ресурсов для бюджетных учреждений на 2009 год»

В связи с уточнением объемов потребления топливно-энергетических ресурсов учреждениями, финансируемыми из областного бюджета,

ПОСТАНОВЛЯЮ:

1. Внести изменения в лимиты потребления электрической энергии на 2009 год для учреждений, финансируемых из областного бюджета, утвержденные постановлением администрации области от 20 января 2009 года № 18 «Об утверждении лимитов потребления топливно-энергетических ресурсов для бюджетных учреждений на 2009 год», изложив их в редакции согласно приложению к настоящему постановлению.

2. Контроль за исполнением настоящего постановления возложить на заместителя Губернатора Брянской области Кузавлёва Е. Д.

Губернатор Н. В. ДЕНИН

УТВЕРЖДЕНЫ
постановлением администрации
Брянской области
от 4 марта 2009 г. № 189

(ПРИЛОЖЕНИЕ 1)

Лимиты потребления электрической энергии на 2009 год для учреждений, финансируемых из областного бюджета

№ п. п.	Наименование	I квартал	II квартал	III квартал	IV квартал	2009 год
		тыс. кВт.ч	тыс. кВт.ч	тыс. кВт.ч	тыс. кВт. ч	тыс. кВт.ч
		ОАО «Брянская сбытовая компания»	ОАО «Брянская сбытовая компания»	ОАО «Брянская сбытовая компания»	ОАО «Брянская сбытовая компания»	ОАО «Брянская сбытовая компания»
1	Департамент общего и профессионального образования Брянской области	3852,533	2840,144	2172,016	3853,88	12718,573
2	Управление культуры Брянской области	515,482	390,407	301,59	434,928	1642,407
3	Департамент здравоохранения Брянской области	2988,61	2537,706	2434,636	3098,918	11059,87
4	Управление социальной защиты населения Брянской области	2494,08	1841,91	1717,48	2428,82	8482,29
5	ГУ «Управление дорожного хозяйства Брянской области»	45,96	38,8	38,8	64,89	188,45
6	УВД по Брянской области	954,792	567,722	540,938	858,818	2922,27
7	Комитет гражданской защиты и пожарной безопасности Брянской области	88,4	27	5,9	58,55	179,85
8	БОГУ «Брянский пожарно-спасательный центр»	228,76	181,12	186,22	234,645	830,745
9	Управление мировой юстиции Брянской области	82,944	64,016	45,423	88,609	280,992
10	Управление по делам архивов Брянской области	31	25	22	27	105
11	Комитет по молодежной политике, физической культуре и спорту Брянской области	0,25	0,25	0,25	0,25	1
12	Администрация Брянской области	45	35	25	45	150
13	Комитет по сельскому хозяйству и продовольствию Брянской области	20,828	14,755	13,795	21,506	70,884
14	Управление ЗАГС Брянской области	31,342	28,021	27,971	31,291	118,625
15	Управление ветеринарии Брянской области	258,505	162,719	135,157	250,19	806,571
16	ГУП «Управление домами администрации Брянской области»	553,836	498,93	456,636	562,08	2071,482
17	Комитет по делам печати, телерадиовещания и средств массовых коммуникаций Брянской области	37,88	27,51	27,19	39,46	132,04
18	Управление государственной службы занятости населения Брянской области	106,85	94,25	84,6	118,1	403,8
19	Управление лесами Брянской области	122,105	78,57	68,55	120,135	389,36
	ИТОГО	12459,157	9453,83	8304,152	12337,07	42554,209

АДМИНИСТРАЦИЯ БРЯНСКОЙ ОБЛАСТИ
ПОСТАНОВЛЕНИЕ

от 4 марта 2009 г. **№ 190**

г. Брянск

О внесении изменений в областную целевую программу «Молодежь Брянщины» (2009—2011 годы)

В соответствии с постановлением администрации области от 16 мая 2008 года № 472 «Об утверждении Порядка принятия решений о разработке долгосрочных целевых программ, их формирования и реализации», в целях реализации государственной молодёжной политики на территории Брянской области

ПОСТАНОВЛЯЮ:

1. Внести изменения в областную целевую программу «Молодежь Брянщины» (2009—2011 годы), утвержденную постановлением администрации области от 15 апреля 2008 г. № 352 «Об утверждении областной целевой программы «Молодежь Брянщины» (2009—2011 годы)»:

1.1. Позицию паспорта программы «Объёмы и источники финансирования» изложить в новой редакции:

«Объемы и источники финансирования	— всего 99782,7 тыс. руб., программы в т.ч. по годам: 2009 — 32130,6 тыс. руб.; 2010 — 31652,1 тыс. руб.; 2011 — 36000,0 тыс. руб. Источником финансирования программы являются средства областного бюджета».

1.2. Раздел 5 «Ресурсное обеспечение программы» изложить в новой редакции:

«5. Ресурсное обеспечение программы

Общий объем финансирования программы — 99782,7 тыс. руб., в том числе:

Источники финансирования	Объемы финансирования			Объем финансирования на 2009—2011 годы
	2009 г.	2010 г.	2011 г.	
Областной бюджет, из средств на реализацию государственной молодежной политики	32130,6	31652,1	36000,0	99782,7
Итого	32130,6	31652,1	36000,0	99782,7».

1.3. В связи с увеличением финансирования в 2009 году на 2140 тыс. рублей областной целевой программы «Молодёжь Брянщины» (2009—2011 годы) и дополнением программы разделом «Подготовка и участие молодёжи в реализации приоритетных направлений государственной политики» основные разделы перечня мероприятий программы изложить в следующей редакции:

раздел I «Формирование условий для гражданского становления, духовно-нравственного и патриотического воспитания молодежи»;

раздел II «Подготовка и участие молодёжи в реализации приоритетных направлений государственной политики»;

раздел III «Развитие детского и молодежного движения в Брянской области»;

раздел IV «Социальная помощь и поддержка молодежи»;

раздел V «Развитие сферы детского и молодёжного оздоровления и отдыха»;

раздел VI «Студенчество Брянщины»;

раздел VII «Развитие молодежного массового спорта»;

раздел VIII «Развитие художественного творчества, духовно-нравственных качеств личности молодого человека»;

раздел IX «Развитие индустрии туризма в Брянской области»;

раздел X «Международное молодежное сотрудничество»;

раздел XI «Кадровое обеспечение молодежной политики на территории Брянской области»;

раздел XII «Создание системы информационно-методического обеспечения молодежной политики на территории Брянской области».

1.4. Внести изменения в программные мероприятия и размеры их финансирования областной целевой программы «Молодёжь Брянщины» (2009—2011 годы) согласно приложению.

2. Контроль за исполнением настоящего постановления возложить на вице-губернатора Брянской области Касацкого А. И.

Губеонатор Н. В. ДЕНИН

ПРИЛОЖЕНИЕ
к постановлению администрации
Брянской области
от 4 марта 2009 г. № 190

ИЗМЕНЕНИЯ
в программные мероприятия и размеры их финансирования областной целевой программы «Молодёжь Брянщины» (2009—2011 годы)

Раздел I
Формирование условий для гражданского становления, духовно-нравственного и патриотического воспитания молодежи

№ п. п.	Мероприятия	Исполнитель	Источник финансирования	Объем финансирования (тыс. рублей)			Срок исполнения
				2009 г.	2010 г.	2011 г.	
1	2	3	4	5	6	7	8
1.1	Организация и проведение традиционных мероприятий в области военно-патриотического, гражданского, духовно-нравственного воспитания молодежи (фестивали, конкурсы, смотры, слеты, спартакиады, военно-спортивные игры, турниры, проекты, программы и др.)	комитет по молодёжной политике, физической культуре и спорту Брянской области	областной бюджет	270	310	330	весь период
1.2	Организация и проведение мероприятий, связанных с деятельностью областного Движения юных патриотов, в том числе:	комитет по молодёжной политике, физической культуре и спорту Брянской области	областной бюджет	360	400	400	весь период
	областные конкурсы, слеты отрядов ДЮП;						
	областной финал военно-спортивных игр отрядов ДЮП;						
	направление команд ДЮП на всероссийские, межрегиональные военно-спортивные игры, финалы, конкурсы, слеты;						
	изготовление экипировки и типографской продукции для отрядов ДЮП;						
	проведение мероприятий областных, городских и районных штабов ДЮП						
1.3	Проведение мероприятий военно-патриотическими клубами и общественными объединениями по подготовке молодежи к службе в Вооруженных Силах (Указ Президента Российской Федерации от 16.05.96 № 727)	комитет по молодёжной политике, физической культуре и спорту Брянской области	областной бюджет	320	360	360	весь период
1.4	Проведение мероприятий военно-историческими клубами, общественными объединениями по возрождению традиций русской армии и сохранению военной истории Отечества	комитет по молодёжной политике, физической культуре и спорту Брянской области	областной бюджет	70	80	80	весь период
1.5	Областная Вахта памяти, организация и проведение работ поисковых отрядов в целях выявления неизвестных воинских захоронений и непогребенных останков, установления имен пропавших без вести в годы Великой Отечественной войны, в том числе:	комитет по молодёжной политике, физической культуре и спорту Брянской области	областной бюджет	239	250	250	весь период
	проведение межрегиональных, областных поисковых экспедиций;						
	проведение мероприятий поисковыми формированиями области;						
	материально-техническое обеспечение поисковой работы;						
	участие в мероприятиях всероссийской Вахты Памяти						

Продолжение приложения

1	2	3	4	5	6	7	8
1.6	Мероприятия по увековечению памяти погибших при защите Отечества, в том числе:	комитет по молодёжной политике, физической культуре и спорту Брянской области	областной бюджет	70	80	80	весь период
	организация выставок военных реликвий, материалов, документов, находок, сделанных в ходе поисковых экспедиций;						
	издание книг, докладов, сборников, выпуск буклетов, проспектов, каталогов						
1.7	Организация и проведение мероприятий, связанных с деятельностью общественных, народных, школьных музеев, комнат боевой славы. Создание, реставрация и восстановление памятников истории, мемориальных комплексов, памятников ратной и трудовой славы Брянщины	комитет по молодёжной политике, физической культуре и спорту Брянской области	областной бюджет	80	90	90	весь период
1.8	Организация и проведение мероприятий в связи с памятными датами истории России и Брянщины, в том числе:	комитет по молодёжной политике, физической культуре и спорту Брянской области	областной бюджет	78	90	70	весь период
	участие во всероссийских, межрегиональных мероприятиях						
1.9	Приобретение и изготовление наглядных пособий, плакатов по военной истории Отечества, Вооруженным Силам, современному вооружению для обеспечения деятельности военно-патриотических клубов и объединений, войсковых частей	комитет по молодёжной политике, физической культуре и спорту Брянской области	областной бюджет	60	70	70	весь период
1.10	Мероприятия по организации воспитательной работы, досуга и реабилитации военнослужащих частей, дислоцирующихся на территории области, подшефных кораблей ВМС, в том числе:	комитет по молодёжной политике, физической культуре и спорту Брянской области	областной бюджет	60	70	70	весь период
	организация концертов, выступление молодежных творческих коллективов в войсковых частях, дислоцирующихся на территории области, закрытых учреждениях;						
	участие в проведении дней видов и родов войск, дней войсковых частей; направление представителей и команд для участия в мероприятиях за пределами области;						
	помощь в организации подписки на периодические издания, пополнении библиотек, видеотек, приобретении спортивного инвентаря и другого оборудования						

Итого:

2009 год — 1607 тыс. рублей;

2010 год — 1800 тыс. рублей;

2011 год — 1800 тыс. рублей.

Раздел II
Подготовка и участие молодёжи в реализации приоритетных направлений государственной политики

№ п. п.	Мероприятия	Исполнитель	Источник финансирования	Объем финансирования (тыс. рублей)			Срок исполнения
				2009 г.	2010 г.	2011 г.	
1	2	3	4	5	6	7	8
2.1	Проведение мероприятий по поддержке молодёжного предпринимательства: проведение анкетирования по вопросам участия молодёжи в предпринимательстве; проведение информационно-пропагандистской кампании по формированию в молодёжной среде привлекательного имиджа предпринимательской деятельности; отбор молодёжных бизнес-идей и бизнес проектов; выявление группы молодых начинающих предпринимателей; проведение образовательных курсов и тренингов для начинающих молодых предпринимателей; изготовление информационных и методических материалов и продукции о развитии молодёжного предпринимательства; проведение «круглых столов» и конференций по вопросам привлечения молодёжи в малое предпринимательство; проведение выставки действующих молодых предпринимателей «Бизнес: сделано молодыми»; экспертная оценка разрабатываемых молодёжных бизнес-проектов; проведение областного конкурса молодёжных бизнес-проектов с выделением победителям грантов на реализацию проектов; проведение ярмарки молодёжных бизнес-проектов; участие в межрегиональных и всероссийских конференциях, встречах и «круглых столах», посвященных вопросам развития молодёжного предпринимательства	комитет по молодёжной политике, физической культуре и спорту Брянской области	областной бюджет	990	—	—	весь период
2.2	Проведение мероприятий по развитию молодёжного парламентаризма в Брянской области: формирование и развитие молодёжных совещательных структур при органах государственной власти и местного самоуправления; проведение информационно-пропагандистской кампании по формированию в молодёжной среде привлекательного имиджа активной общественной деятельности; изготовление информационных и методических материалов и продукции о деятельности молодёжных совещательных органов, в том числе футболок, значков, флагов; содействие в организации деятельности молодёжных совещательных органов; проведение образовательных курсов и тренингов для членов молодёжных совещательных органов; проведение стажировок членов молодёжных совещательных органов в муниципальных и областных органах власти; участие в межрегиональных и всероссийских конференциях, встречах и «круглых столах», посвящённых вопросам развития молодёжного парламентаризма и проблемам реализации государственной молодёжной политики	комитет по молодёжной политике, физической культуре и спорту Брянской области	областной бюджет	370	—	—	весь период

Продолжение приложения

1	2	3	4	5	6	7	8
2.3	Поддержка деятельности молодёжных студенческих отрядов в Брянской области: содействие формированию строительных отрядов в вузах и спузах Брянской области; проведение агитационной кампании по участию в строительных отрядах; проведение установочных сборов для бригадиров и участников строительных отрядов; проведение образовательной программы для бригадиров и участников строительных отрядов; проведение выездного сбора строительных отрядов; участие в межрегиональных и всероссийских конференциях, встречах и «круглых столах», посвящённых вопросам деятельности молодёжных студенческих отрядов	комитет по молодёжной политике, физической культуре и спорту Брянской области	областной бюджет	400	—	—	весь период
2.4	Координация и развитие системы отношений людей молодых с участием современного рынка труда: содействие профессиональной ориентации и определению молодёжи (организация и поддержка профориентационных мероприятий); содействие вторичной занятости молодёжи; проведение ооразовательных мероприятий (семинаров, тренингов) для адаптации молодых специалистов к современным требованиям рынка труда: развитие системы информационно-консультативного и методического обеспечения молодёжи по вопросам профориентации, вторичной занятости, трудоустройства; участие в межрегиональных и всероссийских конференциях, встречах и «круглых столах» по вопросам включения молодёжи в современный рынок труда	комитет по молодёжной политике, физической культуре и спорту Брянской области	областной бюджет	380	—	—	весь период

Итого:

2009 год — 2140 тыс. рублей;

2010 год — тыс. рублей;

2011 год — тыс. рублей.

Раздел III
Развитие детского и молодежного движения в Брянской области

№ п. п.	Мероприятия	Исполнитель	Источник финансирования	Объем финансирования (тыс. рублей)			Срок исполнения
				2009 г.	2010 г.	2011 г.	
1	2	3	4	5	6	7	8
3.1	Конкурс проектов и программ по реализации молодежной политики на территории области	комитет по молодёжной политике, физической культуре и спорту Брянской области	областной бюджет	800	800	870	весь период

1	2	3	4	5	6	7	8
3.2	Ведение и издание регионального реестра молодежных и детских общественных объединений	комитет по молодёжной политике, физической культуре и спорту Брянской области	областной бюджет		10	10	весь период
3.3	Организация экспериментальных площадок (опорных центров) детских и молодежных общественных объединений, реализующих инновационные программы и проекты	комитет по молодёжной политике, физической культуре и спорту Брянской области	областной бюджет	20	30	30	весь период
3.4	Подготовка и проведение областных, городских, районных фестивалей, форумов, конференций, собраний молодежи, общественных объединений	комитет по молодёжной политике, физической культуре и спорту Брянской области	областной бюджет	70	90	100	весь период
3.5	Обеспечение деятельности молодежного совета при Губернаторе Брянской области	комитет по молодёжной политике, физической культуре и спорту Брянской области	областной бюджет	17,2	40	40	весь период
3.6	Проведение областного фестиваля молодежи и молодежных объединений	комитет по молодежной политике, физической культуре и спорту Брянской области	областной бюджет	140	170	180	весь период
3.7	Организация и проведение областного фестиваля детских общественных организаций	комитет по молодежной политике, физической культуре и спорту Брянской области	областной бюджет	60	80	80	весь период
3.8	Организация и проведение конкурса организаторов детского движения «Вожатый года», лидеров молодежных общественных объединений «Лидер года»	комитет по молодёжной политике, физической культуре и спорту Брянской области	областной бюджет	40	50	50	весь период
3.9	Направление представителей молодежных и детских общественных объединении для участия в межрегиональных, всероссийских, международных конкурсах, совещаниях, встречах, семинарах	комитет по молодежной политике, физической культуре и спорту Брянской области	областной бюджет	20	30	40	весь период

Итого:

2009 год — 1167,2 тыс. рублей;

2010 год — 1300 тыс. рублей;

2011 год — 1400 тыс. рублей.

Раздел IV
Социальная помощь и поддержка молодежи

№ п. п.	Мероприятия	Исполнитель	Источник финансирования	Объем финансирования (тыс. рублей)			Срок исполнения
				2009 г.	2010 г.	2011 г.	
4.1	Организация и проведение традиционных мероприятий по профилактике правонарушений и наркозависимости в молодежной среде, социальной помощи и поддержке молодежи	комитет по молодёжной политике, физической культуре и спорту Брянской области	областной бюджет	33,2	33	40	весь период
4.2	Обеспечение деятельности молодежных оперативных отрядов	комитет по молодёжной политике, физической культуре и спорту Брянской области	областной бюджет	30	40	50	весь период
4.3	Создание и организация деятельности молодежной биржи труда	комитет по молодёжной политике, физической культуре и спорту Брянской области	областной бюджет	50	60	70	весь период
4.4	Организация и проведение конкурсов в сфере молодежного предпринимательства	комитет по молодёжной политике, физической культуре и спорту Брянской области	областной бюджет	20	30	30	весь период
4.5	Проведение мероприятий, направленных на укрепление общественного института молодой семьи	комитет по молодёжной политике, физической культуре и спорту Брянской области	областной бюджет	50	60	70	весь период
4.6	Организация и проведение областных семинаров, конференций, «круглых столов» по вопросам асоциальных явлений в молодежной среде	комитет по молодёжной политике, физической культуре и спорту Брянской области	областной бюджет	20	20	20	весь период
4.7	Направление представителей молодежных общественных объединений для участия в межрегиональных, всероссийских, международных форумах, конференциях, семинарах по вопросам социальной помощи и поддержки молодежи	комитет по молодёжной политике, физической культуре и спорту Брянской области	областной бюджет	20	30	40	весь период

Итого:

2009 год — 223,2 тыс. рублей;

2010 год — 273 тыс. рублей;

2011 год — 320 тыс. рублей.

Раздел V
Развитие сферы детского и молодёжного оздоровления и отдыха

№ п. п.	Мероприятия	Исполнитель	Источник финансирования	Объем финансирования (тыс. рублей)			Срок исполнения
				2009 г.	2010 г.	2011 г.	
1	2	3	4	5	6	7	8
5.1	Конкурс программ и пилотных проектов в сфере оздоровления, отдыха и занятости детей и молодёжи	комитет по молодёжной политике, физической культуре и спорту Брянской области	областной бюджет	40	50	60	весь период
5.2	Проведение мероприятий по вопросам маркетинга и менеджмента в системе детского и молодёжного оздоровления и отдыха: проведение ярмарок путёвок и услуг детских оздоровительных учреждений; проведение выставок и фестивалей учреждений оздоровления и отдыха; проведение «круглых столов», конференций по вопросам детского и молодёжного оздоровления и отдыха; участие в российских и международных выставках ярмарках	комитет по молодежной политике, физической культуре и спорту Брянской области	областной бюджет	60	70	80	весь период
5.3	Организация оздоровления и отдыха детей и подростков, в том числе: приобретение путёвок в лагеря общего и санаторного типа воспитанникам детских домов и школ-интернатов, детям-сиротам, детям из семей, нуждающихся в государственной поддержке; приобретение путёвок в санаторные здравницы для отдельных категорий призывной молодёжи, определённых решением областной призывной комиссии; организация лагерей с дневным пребыванием (оплата стоимости питания) на базе учреждений образования и центров социального обслуживания населения для детей из семей, нуждающихся в государственной помощи; организация и проведение профильных смен на базе загородных оздоровительных лагерей с целью внедрения новых педагогических технологий, отработки моделей организации оздоровления и развивающего отдыха детей и молодёжи, создания условий для приобретения молодыми людьми лидерского и гуманитарного опыта	департамент общего и профессионального образования Брянской области, управление социальной защиты населения Брянской области, комитет по молодёжной политике, физической культуре и спорту Брянской области	областной бюджет	15160,0 45281,7 (из озд. детей)	15599,1 45621,0 (из озд. детей)	19070 46521,0 (из озд. детей)	весь период
5.4	Организация оздоровления и отдыха студентов высших и средних специальных учебных заведений, в том числе: приобретение путёвок для студентов государственных высших и средних специальных учебных заведений в здравницы области и за пределы; организация и проведение профильных смен студенческого актива высших и средних специальных учебных заведений: организация и проведение молодёжных палаточных лагерей труда и отдыха	комитет по молодёжной политике, физической культуре и спорту Брянской области	областной бюджет	5500	6000	6000	весь период
5.5	Оплата проезда групп детей и подростков, выезжающих на оздоровление и отдых за пределы области, в том числе в ВДЦ «Орлёнок» и БДЦ «Зубрёнок»	комитет по молодёжной политике, физической культуре и спорту Брянской области	областной бюджет	200	220	230	весь период
5.6	Формирование областной системы кадровой подготовки в сфере детского и молодёжного оздоровления и отдыха:	комитет по молодёжной политике, физической культуре и спорту Брянской области	областной бюджет	1200	1300	1400	весь период

1	2	3	4	5	6	7	8
5.6	организация и проведение цикла семинаров для директоров, бухгалтеров, заместителей по воспитательной и методической работе учреждений оздоровления и отдыха; организация и проведение инструктивно-методических семинаров для медицинских и спортивных работников учреждений оздоровления и отдыха; организация и проведение инструктивно-методических сборов студентов высших и средних специальных учебных заведений по подготовке к работе в учреждениях оздоровления и отдыха; организация и проведение учебно-методических конференций, курсов по проблемам детского и молодёжного оздоровления и отдыха; участие в российских и международных семинарах, фестивалях, конференциях, сборах, обучающих программах в системе детского и молодёжного оздоровления и отдыха						
5.7	Информационно-методическое обеспечение системы детского и молодёжного оздоровления и отдыха: подготовка и выпуск методических пособий, рекомендаций для учреждений оздоровления и отдыха; подготовка и выпуск информационно-методических материалов, содержащих информацию о нормативно-правовой базе системы оздоровления и отдыха, об инновационном опыте работы учреждений оздоровления и отдыха; изготовление атрибутов оздоровительной кампании (дипломов, грамот, значков, медалей, удостоверений)	комитет по молодёжной политике, физической культуре и спорту Брянской области	областной бюджет	160	1760	160	весь период

Итого:

2009 год — 22567,6 тыс. рублей (45281,7 тыс. рублей — из средств, предусмотренных на оздоровление детей);

2010 год — 23399,1 тыс. рублей (45621,0 тыс. рублей — из средств, предусмотренных на оздоровление детей);

2011 год — 27000 тыс. рублей (46521,0 тыс. рублей — из средств, предусмотренных на оздоровление детей).

Раздел VI
Студенчество Брянщины

№ п. п.	Мероприятия	Исполнитель	Источник финансирования	Объем финансирования (тыс. рублей)			Срок исполнения
				2009 г.	2010 г.	2011 г.	
1	2	3	4	5	6	7	8
6.1	Военно-патриотическое воспитание в студенческой среде. Проведение мероприятий военно-патриотического характера со студентами и учащимися	комитет по молодёжной политике, физической культуре и спорту Брянской области	областной бюджет	40	40	40	весь период
6.2	Организация и проведение мероприятий самодеятельного художественного творчества студентов и учащихся Брянской области, в том числе направление творческих студенческих коллективов на межрегиональные, всероссийские конкурсы	комитет по молодёжной политике, физической культуре и спорту Брянской области	областной бюджет	383,5	390	490	весь период

1	2	3	4	5	6	7	8
6.3	Организация творческих, социальных, информационных конкурсов и фестивалей среди студентов и учащихся	комитет по молодёжной политике, физической культуре и спорту Брянской области	областной бюджет	60	60	70	весь период
6.4	Организация и проведение мероприятий интеллектуального, научного и технического направлений студентов и учащихся. Методическая работа с культурно-просветительскими, научными, методическими учреждениями	комитет по молодёжной политике, физической культуре и спорту Брянской области	областной бюджет	30	30	40	весь период
6.5.	Формирование системы навыков здорового образа жизни. Организация и проведение мероприятий физкультурно- спортивной направленности. Мероприятия спортивных студенческих организаций и клубов	комитет по молодёжной политике, физической культуре и спорту Брянской области	областной бюджет	90	110	120	весь период
6.6	Организация деятельности областного студенческого отряда	комитет по молодёжной политике, физической культуре и спорту Брянской области	областной бюджет	130	140	160	весь период
6.7	Мероприятия социальной поддержки и помощи студенчеству. Развитие воспитательной деятельности в рамках студенческих общежитий	комитет по молодёжной политике, физической культуре и спорту Брянской области	областной бюджет	60	70	80	весь период
6.8	Профилактика асоциальных явлений в студенческой среде. Создание системы обучения и организации деятельности оперативных студенческих отрядов	комитет по молодёжной политике, физической культуре и спорту Брянской области	областной бюджет	30	40	50	весь период
6.9	Направление и участие студенческих коллективов. учащихся в мероприятиях международного, всероссийского, межрегионального уровней	комитет по молодёжной политике, физической культуре и спорту Брянской области	областной бюджет	40	50	60	весь период
6.10	Мероприятия по созданию системы студенческого самоуправления на территории Брянской области. Организация взаимодействия органов студенческого самоуправления	комитет по молодёжной политике, физической культуре и спорту Брянской области	областной бюджет	20	20	30	весь период

Итого:

2009 год — 883,5 тыс. рублей;

2010 год — 950 тыс. рублей;

2011 год — 1140 тыс. рублей.

Раздел VII
Развитие молодежного массового спорта

№ п. п.	Мероприятия	Исполнитель	Источник финансирования	Объем финансирования (тыс. рублей)			Срок исполнения
				2009 г.	2010 г.	2011 г.	
1	2	3	4	5	6	7	8
7.1	Проведение «круглых столов», конференций по проблемам здорового образа жизни. Рекламно-информационное обеспечение	комитет по молодёжной политике, физической культуре и спорту Брянской области	областной бюджет	10,3	20	20	весь период
7.2	Организация и проведение турниров по массовым видам спорта среди детских и молодежных непрофессиональных коллективов	комитет по молодёжной политике, физической культуре и спорту Брянской области	областной бюджет	50	60	70	весь период
7.3	Организация спортивного массового туризма. Проведение походов, слетов и фестивалей спортивно-туристской направленности	комитет по молодёжной политике, физической культуре и спорту Брянской области	областной бюджет	80	80	90	весь период
7.4	Проведение областных, участие в организации международных и российских соревнованиях по спортивным бальным танцам	комитет по молодёжной политике, физической культуре и спорту Брянской области	областной бюджет	60	60	70	весь период
7.5	Организация мероприятий по формированию у молодежи культуры безопасности в экстремальных ситуациях	комитет по молодёжной политике, физической культуре и спорту Брянской области	областной бюджет	30	30	50	весь период
7.6	Участие победителей областных соревнований в межрегиональных, российских и международных первенствах и турнирах	комитет по молодёжной политике, физической культуре и спорту Брянской области	областной бюджет	30	40	60	весь период

Итого:

2009 год — 260,3 тыс. рублей;

2010 год — 290 тыс. рублей;

2011 год — 360 тыс. рублей.

Раздел VIII
Развитие художественного творчества, духовно-нравственных качеств личности молодого человека

№ п. п.	Мероприятия	Исполнитель	Источник финансирования	Объем финансирования (тыс. рублей)			Срок исполнения
				2009 г.	2010 г.	2011 г.	
1	2	3	4	5	6	7	8
8.1	Организация и проведение учебно-методических семинаров и конференций по вопросам организации культурно-досуговой деятельности и развития художественного творчества детей и молодежи	комитет по молодёжной политике, физической культуре и спорту Брянской области	областной бюджет	20	30	40	весь период

1	2	3	4	5	6	7	8
8.2	Организация и проведение традиционных ежегодных фестивалей и конкурсов самодеятельного художественного творчества молодежи, в том числе: приобретение материально-технических средств, необходимых для проведения мероприятий	комитет по молодёжной политике, физической культуре и спорту Брянской области	областной бюджет	190	230	260	весь период
8.3	Направление одаренной молодежи, творческих коллективов и объединений для участия во всероссийских и международных фестивалях, конкурсах, творческих олимпиадах	комитет по молодёжной политике, физической культуре и спорту Брянской области	областной бюджет	190	220	270	весь период

Итого:

2009 год — 400 тыс. рублей;

2010 год — 480 тыс. рублей;

2011 год — 570 тыс. рублей.

Раздел IX
Развитие индустрии туризма в Брянской области

№ п. п.	Мероприятия	Исполнитель	Источник финансирования	Объем финансирования (тыс. рублей)			Срок исполнения
				2009 г.	2010 г.	2011 г.	
1	2	3	4	5	6	7	8
9.1	Создание единого реестра материальной базы и туристско-рекреационных ресурсов Брянской области	комитет по молодёжной политике, физической культуре и спорту Брянской области	областной бюджет	—	5	10	весь период
9.2	Проведение областных конкурсов в сфере туризма	комитет по молодёжной политике, физической культуре и спорту Брянской области	областной бюджет	40	50	60	весь период
9.3	Проведение социологических исследований, мониторингов, обновление банка данных в системе туризма	комитет по молодёжной политике, физической культуре и спорту Брянской области	областной бюджет	—	10	20	весь период
9.4	Проведение мероприятий с целью рекламно-информационного обеспечения сферы туризма: проведение областных ярмарок путёвок и услуг турфирм и агентств; проведение «круглых столов», конференций по проблемам индустрии туризма; участие в российских и международных туристских выставках, ярмарках, конференциях, семинарах, встречах; создание и техническая поддержка туристского сайта Брянской области; проведение выездных семинаров с целью пропаганды туристских возможностей Брянской области; размещение рекламных материалов о Брянской области в российских СМИ как о регионе, благоприятном для туризма; подготовка и издание рекламной продукции (буклетов, значков, стендов, фотоматериалов и т.д.)	комитет по молодёжной политике, физической культуре и спорту Брянской области	областной бюджет	50	70	80	весь период

Продолжение приложения

1	2	3	4	5	6	7	8
9.5	Организация социального туризма для различных категорий молодёжи	комитет по молодёжной политике, физической культуре и спорту Брянской области	областной бюджет	262	400	420	весь период
9.6	Развитие и продвижение новых видов туризма, включая экологический, конгрессный, деловой туризм и т.д.	комитет по молодёжной политике, физической культуре и спорту Брянской области	областной бюджет	20	35	40	весь период
9.7	Кадровое обеспечение в сфере туризма: подготовка и проведение семинаров специалистов турфирм и агентств; проведение конкурсов профессионального мастерства; подготовка и издание инструктивно-методических материалов для турфирм и агентств	комитет по молодёжной политике, физической культуре и спорту Брянской области	областной бюджет	20	40	40	весь период
9.8	Развитие межрегиональных и международных связей в сфере туризма	комитет по молодёжной политике, физической культуре спорту Брянской области	областной бюджет	30	40	50	весь период

Итого:

2009 год — 422 тыс. рублей;

2010 год — 650 тыс. рублей;

2011 год — 720 тыс. рублей.

Раздел X
Международное молодежное сотрудничество

№ п. п.	Мероприятия	Исполнитель	Источник финансирования	Объем финансирования (тыс. рублей)			Срок исполнения
				2009 г.	2010 г.	2011 г.	
1	2	3	4	5	6	7	8
10.1	Реализация Соглашения о сотрудничестве молодежи Брянской, Черниговской, Гомельской, Могилевской областей России, Украины, Белоруссии, Приднестровской Молдавской Республики, в т.ч.: подготовка и проведение, участие во встречах-совещаниях лидеров молодежных объединений и государственных структур по делам молодежи приграничных областей (в том числе районов) России, Белоруссии, Украины; прием делегаций партнеров по Соглашению для участия в совместных молодежных мероприятиях	комитет по молодёжной политике, физической культуре и спорту Брянской области	областной бюджет	130	150	160	весь период
10.2	Проведение Международного молодежного фестиваля славянских народов у Монумента Дружбы в Климовском районе, лагеря славянской молодежи у Монумента Дружбы в Климовском районе	комитет по молодёжной политике, физической культуре и спорту Брянской области	областной бюджет	1539,5	1210	1220	весь период

1	2	3	4	5	6	7	8
10.3	Международные обмены: группами молодежи различных категорий в целях ознакомления с историей, культурой и традициями славянских народов, участия в совместных молодежных мероприятиях; группами лидеров молодежных и детских объединений; в рамках проведения областного фестиваля молодежи, молодежных организаций и объединений, лагеря славянской молодежи у Монумента Дружбы в Климовском районе; участие в совместных межобластных фестивалях и конкурсах творческих самодеятельных коллективов и исполнителей (по календарному плану совместных мероприятий)	комитет по молодёжной политике, физической культуре и спорту Брянской области	областной бюджет	80	120	140	весь период

Итого:

2009 год — 1749,5 тыс. рублей;

2010 год — 1480 тыс. рублей;

2011 год — 1520 тыс. рублей.

Раздел XI
Кадровое обеспечение молодежной политики на территории Брянской области

№ п. п.	Мероприятия	Исполнитель	Источник финансирования	Объем финансирования (тыс. рублей)			Срок исполнения
				2009 г.	2010 г.	2011 г.	
11.1	Изучение состояния кадрового потенциала в сфере работы с молодежью	комитет по молодёжной политике, физической культуре и спорту Брянской области	областной бюджет	—	5	10	весь период
11.2	Подготовка и проведение «круглого стола» по вопросам государственной молодежной политики представителей законодательной, исполнительной власти, общественных, организаций Центрального федерального округа	комитет по молодёжной политике, физической культуре и спорту Брянской области	областной бюджет	153,9	170	190	весь период
11.3	Участие во всероссийских, межрегиональных совещаниях, фестивалях, семинарах, курсах повышения квалификации, форумах по вопросам государственной молодежной политики	комитет по молодёжной политике, физической культуре и спорту Брянской области	областной бюджет	30	35	40	весь период
11.4	Проведение конкурса среди работников сферы молодежной политики «Лучший по профессии: работник сферы молодежной политики»	комитет по молодёжной политике, физической культуре и спорту Брянской области	областной бюджет	30	30	40	весь период

Итого:

2009 год — 213,9 тыс. рублей;

2010 год — 230 тыс. рублей;

2011 год — 280 тыс. рублей.

Раздел XII
Создание системы информационно-методического обеспечения молодежной политики на территории Брянской области

№ п. п.	Мероприятия	Исполнитель	Источник финансирования	Объем финансирования (тыс. рублей)			Срок исполнения
				2009 г.	2010 г.	2011 г.	
12.1	Формирование информационных баз по основным направления государственной молодежной политики на территории Брянской области	комитет по молодёжной политике, физической культуре и спорту Брянской области	областной бюджет	5	10	20	весь период
12.2	Подготовка и проведение областных учебно-методических и научно-практических семинаров по развитию региональной системы информационного обеспечения молодежи	комитет по молодёжной политике, физической культуре и спорту Брянской области	областной бюджет	30	40	50	весь период
12.3	Подготовка и издание печатных, аудио-, видео-, мультимедийных, электронных и других информационно-аналитических, методических и рекламных материалов по вопросам молодежной политики	комитет по молодёжной политике, физической культуре и спорту Брянской области	областной бюджет	69	70	110	весь период
12.4	Организация деятельности и техническое оснащение информационно-методического центра при комитете по молодежной политике, физической культуре и спорту Брянской области	комитет по молодёжной политике, физической культуре и спорту Брянской области	областной бюджет	500	500	500	весь период
12.5	Обеспечение электронной правовой системой информационно-методического центра при комитете по молодежной политике, физической культуре и спорту Брянской области	комитет по молодёжной политике, физической культуре и спорту Брянской области	областной бюджет	10	10	10	весь период
12.6	Сопровождение интернет-сайта о государственной молодежной политике в Брянской области	комитет по молодёжной политике, физической культуре и спорту Брянской области	областной бюджет	40	50	60	весь период
12.7	Проведение конкурса на лучшее освещение в СМИ вопросов молодежной политики	комитет по молодёжной политике, физической культуре и спорту Брянской области	областной бюджет	70	80	90	весь период
12.8	Проведение конкурсов и мероприятий информационно-методической направленности в сфере молодежной политики области	комитет по молодёжной политике, физической культуре и спорту Брянской области	областной бюджет	10	20	30	весь период
12.9	Проведение мониторинга, социологических исследований и опросов по основным направлениям реализации молодежной политики в области	комитет по молодёжной политике, физической культуре и спорту Брянской области	областной бюджет	10	20	20	весь период

Итого:

2009 год — 744 тыс. рублей;

2010 год — 800 тыс. рублей;

2011 год — 890 тыс. рублей.

АДМИНИСТРАЦИЯ БРЯНСКОЙ ОБЛАСТИ
ПОСТАНОВЛЕНИЕ

от 4 марта 2009 г. **№ 191**

г. Брянск

Об утверждении административного регламента предоставления управлением имущественных отношений Брянской области государственной услуги «Предоставление земельных участков для строительства, государственная собственность на которые не разграничена, находящихся на территории административного центра Брянской области — г. Брянска»

В соответствии с распоряжением Правительства Российской Федерации от 25 октября 2005 года № 1789-р, Земельным кодексом Российской Федерации, постановлением администрации области от 8 февраля 2007 года № 72 «Об утверждении Типового административного регламента исполнительного органа государственной власти Брянской области, Типового административного регламента по предоставлению государственной услуги, Типового административного регламента по исполнению государственной функции», с целью реализации плана мероприятий по проведению административной реформы в Российской Федерации в 2007—2008 годах

ПОСТАНОВЛЯЮ:

1. Утвердить прилагаемый административный регламент предоставления управлением имущественных отношений Брянской области государственной услуги «Предоставление земельных участков для строительства, государственная собственность на которые не разграничена, находящихся на территории административного центра Брянской области — г. Брянска».

2. Данное постановление опубликовать в средствах массовой информации.

3. Постановление вступает в силу через 10 дней со дня его официального опубликования.

4. Контроль за исполнением настоящего постановления возложить на вице-губернатора Брянской области Касацкого А. И.

Губернатор Н. В. ДЕНИН

УТВЕРЖДЕН
постановлением администрации
Брянской области
от 4 марта 2009 г. № 191

АДМИНИСТРАТИВНЫЙ РЕГЛАМЕНТ
предоставления управлением имущественных отношений Брянской области государственной услуги «Предоставление земельных участков для строительства, государственная собственность на которые не разграничена, находящихся на территории административного центра Брянской области — г. Брянска»

I. Общие положения

1.1. Наименование государственной услуги

Административный регламент предоставления управлением имущественных отношений Брянской области государственной услуги «Предоставление земельных участков для строительства, государственная собственность на которые не разграничена, находящихся на территории административного центра Брянской области — г. Брянска» (далее — регламент) разработан в целях повышения качества исполнения и доступности результатов предоставления услуги, создания комфортных условий для потребителей результатов предоставления услуги и определяет сроки и последовательность действий (административных процедур) при осуществлении полномочий по предоставлению услуги.

Организацией-разработчиком данного административного регламента является управление имущественных отношений Брянской области.

1.2. Органы, участвующие в предоставлении государственной услуги

1.2.1. Предоставление государственной услуги «Предоставление земельных участков для строительства, государственная собственность на которые не разграничена, находящихся на территории административного центра Брянской области — г. Брянска» осуществляет управление имущественных отношений Брянской области (далее — управление).

1.2.2. В предоставлении услуги также принимают участие в качестве источников получения документов, необходимых для предоставления услуги, или источников предоставления информации для проверки сведений, представляемых заявителям, следующие органы и учреждения:

государственное автономное учреждение «Центр по оказанию государственных услуг в сфере земельных и имущественных отношений Брянской области»;

органы местного самоуправления (Брянская городская администрация), осуществляющие подготовку актов о выборе земельного участка;

ФГУ «Земельная кадастровая палата» по Брянской области;

управление Федеральной регистрационной службы по Брянской области;

главное управление развития территории г. Брянска;

ГУП «Брянскоблтехинвентаризация»;

землеустроительные организации;
судебные органы и иные органы и организации.
График приема данных организаций изложен в приложении 2 к данному регламенту.

1.3. Нормативно-правовое регулирование предоставления государственной услуги

Предоставление государственной услуги осуществляется в соответствии со следующими нормативными правовыми актами:
Конституцией Российской Федерации;
Гражданским кодексом Российской Федерации (часть первая) от 30 ноября 1994 года № 51-ФЗ;
Гражданским кодексом Российской Федерации (часть вторая) от 26 января 1996 года № 14-ФЗ;
Градостроительным кодексом Российской Федерации от 29 декабря 2004 года № 190-ФЗ;
Земельным кодексом Российской Федерации от 25 октября 2001 года № 136-ФЗ;
Жилищным кодексом Российской Федерации от 29 декабря 2004 года № 188-ФЗ;
Водным кодексом Российской Федерации от 3 июня 2006 года № 74-ФЗ;
Федеральным законом от 25 октября 2001 года № 137-ФЗ «О введении в действие Земельного кодекса Российской Федерации»;
Федеральным законом от 29 декабря 2004 года № 189-ФЗ «О введении в действие Жилищного кодекса Российской Федерации»;
Федеральным законом от 21 июля 1997 года № 122-ФЗ «О государственном кадастре недвижимости»;
Федеральным законом от 2 января 2000 года № 28-ФЗ «О государственном земельном кадастре»;
Федеральным законом от 18 июня 2001 года № 78-ФЗ «О землеустройстве»;
Федеральным законом от 2 мая 2006 года № 59-ФЗ «О порядке рассмотрения обращений граждан Российской Федерации»;
постановлением Правительства Российской Федерации от 11 ноября 2002 года № 808 «Об организации и проведении торгов по продаже находящихся в государственной и муниципальной собственности земельных участков или права на заключение договоров аренды таких земельных участков»;
Законом Брянской области от 9 октября 2006 года № 76-З «О распоряжении земельными участками на территории административного центра Брянской области — г. Брянска»;
Положением об управлении имущественных отношений Брянской области, утвержденным постановлением администрации области от 30 октября 2006 года № 637;
постановлением администрации области от 30 октября 2006 года № 641 «Об утверждении Порядка распоряжения земельными участками, государственная собственность на которые не разграничена, расположенными на территории административного центра Брянской области — г. Брянска, и Положения об областной земельной комиссии»;
постановлением администрации области от 12 марта 2008 года № 220 «О порядке использования отдельных земельных участков, занятых памятниками, ансамблями истории и культуры, площадями, набережными, скверами и бульварами в черте города Брянска, на которые не распространяется действие градостроительных регламентов»;
постановлением Брянской областной Думы от 8 сентября 1994 года № 34 «Об объявлении оврагов Верхний и Нижний Судки с родниками, бровками и отвертками (Брянские балки) в г. Брянске памятниками природы областного значения»;
решением Брянского городского Совета народных депутатов от 28 мая 2008 года № 991 «Об утверждении Правил землепользования и застройки территории муниципального образования «город Брянск» (для части муниципального образования)».

1.4. Результат предоставления государственной услуги

Результатом предоставления услуги является оформление правоустанавливающих документов на испрашиваемый заявителем земельный участок (оформление договора аренды земельного участка, договора безвозмездного срочного пользования земельным участком, распорядительный акт (приказ) о предоставлении в постоянное (бессрочное) пользование).

1.5. Стоимость предоставления услуги

Услуга предоставляется бесплатно.

1.6. Право на неоднократное предоставление услуги

Потребители результатов предоставления услуги имеют право на неоднократные обращения для предоставления государственной услуги.

1.7. Применяемые термины и определения, описание заявителей

Государственная услуга — исполнение запроса граждан или организаций о признании, установлении, изменении или прекращении их прав, получении для их реализации в случаях и порядке, предусмотренных законодательством, материальных и финансовых средств, установлении юридических фактов, а также предоставлении документированной информации по вопросам, включенным в соответствии с законодательством Российской Федерации в Реестр государственных услуг;
административный регламент предоставления государственной услуги — нормативный правовой акт, определяющий сроки и последовательность действий и (или) принятия органом исполнительной власти и его структурными подразделениями и должностными лицами решений, влекущих за собой возникновение (передачу) документированной информации (документа) в целях предоставления государственной услуги;
должностное лицо органа исполнительной власти — лицо, наделенное исполнительно-распорядительными полномочиями по решению вопросов государственного значения и (или) по организации деятельности органа исполнительной власти;
должностное лицо, ответственное за предоставление государственной услуги, — начальник управления имущественных отношений Брянской области (далее — начальник управления);
заявитель — гражданин Российской Федерации, иностранный гражданин либо лицо без гражданства, или организация, обратившиеся непосредственно, а также через своего представителя в орган государственной власти или местного самоуправления для реализации прав либо законных интересов или исполнения возложенных нормативными правовыми актами обязанностей.

II. Требования к порядку предоставления государственной услуги

2.1. Общие требования

Услуга заключается в предоставлении физическим и юридическим лицам, органам государственной власти к местного самоуправления земельных участков на правах: аренды, постоянного (бессрочного) пользования, безвозмездного срочного пользования.

2.1.1. Порядок информирования о правилах предоставления государственной услуги

Информирование о ходе предоставления услуги осуществляется непосредственно специалистами управления имущественных отношений Брянской области, а также ГАУ «Центр по оказанию государственных услуг в сфере земельных и имущественных отношений Брянской области» при личном контакте с заявителями, с использованием средств сети «Интернет», почтовой, телефонной связи, посредством электронной почты, публикаций в средствах массой информации, издания информационных материалов (брошюр, буклетов).

Информирование о ходе предоставления услуги осуществляется также иными организациями (приложение 2 к настоящему регламенту).

Места информирования, предназначенные для ознакомления заявителей с информационными материалами, оборудуются информационными стендами, а также стульями и столами для оформления документов.

Информация о приостановлении предоставления услуги или отказе в ее предоставлении направляется заявителю письмом и дублируется по телефону или электронной почте, указанным в заявлении (при наличии в заявлении соответствующих данных).

Информация о сроке завершения оформления документов и возможности их получения сообщается заявителю при подаче документов и при возобновлении предоставления услуги после ее приостановления, а в случае сокращения срока — по указанному в заявлении телефону и (или) электронной почте.

В любое время с момента приема документов заявитель имеет право на получение сведений о прохождении процедур по предоставлению услуги при помощи телефона, средств Интернета, электронной почты или посредством личного посещения управления имущественных отношений Брянской области или ГАУ «Центр по оказанию услуг в сфере земельных и имущественных отношений Брянской области».

Информирование получателей услуги производится посредством размещения на стенде отдела земельных ресурсов управления, на сайте администрации Брянской области в разделе «Административная реформа»:

текста административного регламента с приложениями;

извлечений из законодательных и иных нормативных правовых актов, регулирующих деятельность по оказанию услуги.

2.1.2. Наименование, местоположение и график приема заявителей в организациях, участвующих в предоставлении услуги

Управление имущественных отношений Брянской области, расположено по адресу: 241050, г. Брянск, просп. Ленина, д. 33, тел.: 74-29-44, 64-56-75,41-64-02;

ГАУ «Центр по оказанию государственных услуг в сфере земельных и имущественных отношений Брянской области», расположено по адресу: 241050, г. Брянск, ул. Дуки, д. 78, тел.: 64-74-09, 66-60-56;

ФГУ «Земельная кадастровая палата» по Брянской области, расположено по адресу: 241011, г. Брянск, ул. Софьи Перовской, д. 63, тел.: 66-63-22, 74-43-51;

управление Федеральной регистрационной службы по Брянской области, расположено по адресу: 241007, г. Брянск, ул. 3 Июля, д. 27, тел.: 66-31-65;

главное управление развития территории г. Брянска, расположено по адресу: 241050, г. Брянск, ул. Фокина, д. 66, тел.: 75-35-75;

ГУП «Брянскоблтехинвентаризация», расположено по адресу: 241050, г. Брянск, ул. Красноармейская, д. 60, тел.: 41-86-09, 41-63-62.

График приема граждан учреждениями, принимающими участие в предоставлении услуги, указан в приложении 2 к настоящему регламенту.

2.2. Порядок получения консультаций

Консультации по вопросам предоставления услуги предоставляются на личном приеме и по контактным телефонам (64-56-75, 41-64-02, факс: 64-41-78) специалистами управления имущественных отношений Брянской области, а также специалистами ГАУ «Центр по оказанию государственных услуг в сфере земельных и имущественных отношений Брянской области» на личном приеме или по контактным телефонам (64-74-09, факс: 66-60-56), по электронной почте: uprio@online.debryansk.ru, www. bryanskobl. ru.

Консультации предоставляются по следующим вопросам:

перечень документов, необходимых для предоставления услуги, комплектность (достаточность) представленных документов;

источник получения документов, необходимых для предоставления услуги (орган, организация и их местоположение);

время приема и выдачи документов;

сроки предоставления услуги;

порядок обжалования действий (бездействия) и решений должностных лиц, осуществляемых и принимаемых в ходе предоставления услуги.

Начальник уполномоченного органа (лицо, его замещающее) определяет должностных лиц отдела инвентаризации и формирования земельных участков, уполномоченных на проведение консультаций.

Консультирование специалистами управления осуществляется бесплатно как в устной, так и в письменной форме. По письменному обращению заинтересованного лица уполномоченный орган обязан представить информацию в письменной форме в срок не более 30 дней.

Максимальное время телефонного разговора с учетом возраста обратившегося и восприятия им получаемой информации — 10 минут. Телефонный разговор может быть прекращен, если в разговоре содержатся нецензурные либо оскорбительные выражения, угрозы жизни, здоровью и имуществу должностного лица.

Информация, предоставленная заинтересованным лицам при проведении консультации, не является основанием для принятия решения или совершения действий (бездействия) уполномоченного органа при осуществлении предоставления государственной услуги.

Специалисты управления не несут ответственности за убытки, причиненные вследствие искажения текста правового акта, опубликованного без их ведома и контроля, равно как за убытки, причиненные вследствие неквалифицированных консультаций, оказанных лицами, не уполномоченными на их проведение.

2.3. Условия и сроки предоставления услуги

Управление имущественных отношений Брянской области принимает решение о предоставлении или об отказе в предоставлении услуги в срок, не превышающий 30 дней со дня регистрации заявления о предоставлении услуги и прилагаемых к нему документов. Указанное решение оформляется соответствующим актом государственного органа.

Предоставление государственной услуги осуществляется в срок, не превышающий 30 дней.

При ответах на обращения (устные, письменные) граждан (юридических лиц) должностное лицо обязано:

а) обеспечить объективное, всестороннее и своевременное рассмотрение обращения, в случае необходимости — с участием гражданина, направившего обращение;

б) запрашивать необходимые для рассмотрения обращения документы и материалы в других государственных органах, органах местного самоуправления и у иных должностных лиц, за исключением судов, органов дознания и органов предварительного следствия;

в) принимать меры, направленные на восстановление или защиту нарушенных прав, свобод и законных интересов гражданина;

г) в 30-дневный срок дать письменный ответ по существу поставленных в обращении вопросов, за исключением отдельных случаев в соответствии с действующим законодательством;

д) уведомить гражданина о направлении его обращения на рассмотрение в другой государственный орган, орган местного самоуправления или иному должностному лицу в соответствии с их компетенцией;

е) соблюдать правила делового этикета;

ж) проявлять корректность в отношении граждан;

з) не совершать действия, связанные с влиянием каких-либо личных, имущественных (финансовых) и иных интересов, препятствующих добросовестному исполнению должностных обязанностей;

и) соблюдать нейтральность, исключающую возможность влияния на профессиональную деятельность решений политических партий, религиозных объединений и иных организаций.

2.4. Инфраструктура обслуживания

Время ожидания заявителя в очереди для подачи заявления и необходимых документов — максимально 45 минут.

Время приема и регистрации заявления и необходимых документов — максимально 10 минут.

Максимальное время ожидания при подаче заявления и необходимых документов по предварительной записи не должно превышать 15 минут с момента времени, на который была осуществлена запись.

Время получения документов по исполненной государственной услуге — максимально 15 минут.

Время ожидания в очереди на прием к должностному лицу или для получения консультации не должно превышать 30 минут.

2.5. Перечень оснований для приостановления предоставления государственной услуги

Решение о приостановлении предоставления государственной услуги принимается в случаях необходимости истребования дополнительных документов и направления запросов в иные органы и организации.

После устранения обстоятельств, послуживших основанием для приостановления предоставления государственной услуги, рассмотрение обращения заявителя о предоставлении земельного участка подлежит возобновлению.

Приостановление исполнения государственной функции (предоставления государственной услуги) в случае, если возможность приостановления предусмотрена законодательством Российской Федерации, возможно на срок, необходимый для получения необходимой дополнительной информации.

2.6. Перечень оснований для отказа в предоставлении услуги

Обращение, в котором обжалуется судебное решение, возвращается гражданину, направившему обращение, с разъяснением порядка обжалования данного судебного решения.

Управление при получении письменного обращения, в котором содержатся нецензурные либо оскорбительные выражения, угрозы жизни, здоровью и имуществу должностного лица, а также членов его семьи, вправе оставить обращение без ответа по существу поставленных в нем вопросов и сообщить гражданину, направившему обращение, о недопустимости злоупотребления правом.

В случае если текст письменного обращения не поддается прочтению, ответ на обращение не дается и оно не подлежит направлению на рассмотрение, о чем сообщается гражданину, направившему обращение, если его фамилия и почтовый адрес поддаются прочтению.

В случае если в письменном обращении гражданина содержится вопрос, на который ему многократно давались письменные ответы по существу в связи с ранее направляемыми обращениями, и при этом в обращении не приводятся новые доводы или обстоятельства, руководитель государственного органа, должностное лицо либо уполномоченное на то лицо вправе принять решение о безосновательности очередного обращения и прекращении переписки с гражданином по данному вопросу при условии, что указанное обращение и ранее направляемые обращения направлялись в один и тот же государственный орган, орган местного самоуправления или одному и тому же должностному лицу. О данном решении уведомляется гражданин, направивший обращение.

В предоставлении услуги может быть отказано, если:

с заявлением обратилось неуполномоченное лицо, которое не может представлять интересы в силу своего статуса, или лицо, действующее без доверенности;

документы, представленные соискателем услуги, недостаточны, недостоверны или представлены в искаженной форме. График приема данных организаций изложен в приложении 2 к данному регламенту.

В случае если ответ по существу поставленного в обращении вопроса не может быть дан без разглашения сведений, составляющих государственную или иную охраняемую федеральным законом тайну, гражданину, направившему обращение, сообщается о невозможности дать ответ по существу поставленного в нем вопроса в связи с недопустимостью разглашения указанных сведений.

В случае если причины, по которым ответ по существу поставленных в обращении вопросов не мог быть дан, в последующем были устранены, гражданин вправе вновь направить обращение.

Соискатель услуги имеет право обжаловать в порядке, установленном законодательством Российской Федерации, отказ управления в предоставлении услуги или его бездействие.

2.7. Требования к местам предоставления государственной услуги

Прием заявлений осуществляется в предназначенных для этих целей помещениях и залах обслуживания, включающих места ожидания, информирования и приема заявителей.

На территории, прилегающей к зданию, в котором предоставляется, государственная услуга, оборудуются места для парковки автотранспортных средств.

Вход в здание оформляется вывеской, информирующей о наименовании учреждения и графике его работы.

У входа в каждое из помещений размещается табличка с его наименованием.

Места для ожидания должны соответствовать комфортным условиям для заявителей и оптимальным условиям работы специалистов. Количество мест ожидания определяется исходя из фактической нагрузки и возможностей для их размещения в здании.

В помещениях для обслуживания инвалидов обеспечивается беспрепятственное передвижение и разворот инвалидных колясок. Столы для обслуживания инвалидов размещаются в стороне от входа с учетом беспрепятственного подъезда и поворота колясок. Глухонемым, инвалидам по зрению и другим гражданам с ограниченными физическими возможностями при необходимости оказывается соответствующая помощь.

В помещениях для ожидания приема оборудуются места, имеющие стулья, столы для возможности оформления документов.

Помещение для непосредственного взаимодействия специалистов с заявителями должно быть организовано в виде отдельных мест для каждого уполномоченного специалиста.

Помещения оборудуются:

системой кондиционирования воздуха;

противопожарной системой и средствами пожаротушения;

системой охраны.

С целью информирования граждан о фамилии, имени, отчестве и должности сотрудников, которые их обслуживают, специалисты, осуществляющие предоставление услуги, обеспечиваются личными идентификационными карточками и (или) настольными табличками.

Каждое рабочее место специалиста должно быть оборудовано персональным компьютером с возможностью доступа к необходимым информационным базам данных, печатающим и сканирующим устройствам.

2.8. Требования к местам информирования

В помещениях ожидания ГАУ «Центр по оказанию государственных услуг в сфере земельных и имущественных отношений Брянской области» размещаются стенды, на которых приводятся административный регламент по предоставлению государственной услуги или основные выдержки из него, в том числе:

описание конечного результата предоставления государственной услуги;

номера кабинетов и график работы отдела земельных ресурсов и отдела инвентаризации и формирования земельных участков управления и центра;

перечень документов, необходимых для получения государственной услуги;

перечень, справочные телефоны и адреса отдела земельных ресурсов и отдела инвентаризации и формирования земельных участков управления и центра, территориальных органов федеральных органов государственной власти, организаций, в которые необходимо обратится гражданам или юридическим лицам;

номера телефонов, адреса электронной почты и официального сайта управления и центра, предоставляющего государственную услугу;

порядок предоставления государственной услуги.

2.9. Перечень документов, необходимых для исполнения государственной функции

Соискателями услуги могут быть физические и юридические лица.

Для предоставления земельного участка на праве аренды, постоянного (бессрочного) пользования, безвозмездного срочного пользования соискатель услуги направляет или представляет в управление заявление о предоставлении земельного участка (приложение 1 к настоящему регламенту), в котором указываются:

полное и (в случае, если имеется) сокращенное наименование, в том числе фирменное наименование, организационно-правовая форма юридического лица, место его нахождения, адрес заявителя, контактные телефоны, государственный регистрационный номер записи о создании юридического лица, адрес, площадь, цель использования испрашиваемого земельного участка — для юридического лица;

фамилия, имя и отчество индивидуального предпринимателя, место его жительства, контактные телефоны, данные документа, удостоверяющего его личность, основной государственный регистрационный номер записи о государственной регистрации индивидуального предпринимателя и данные документа, подтверждающего факт внесения сведений об индивидуальном предпринимателе в единый государственный реестр индивидуальных предпринимателей, адрес, площадь, цель использования испрашиваемого земельного участка — для индивидуального предпринимателя;

фамилия, имя и отчество, место жительства, контактные телефоны, данные документа, удостоверяющего личность заявителя, адрес, площадь, цель использования испрашиваемого земельного участка, вид права — для физического лица.

В заявлении о предоставлении услуги указываются площадь, целевое использование, вид права испрашиваемого земельного участка и другие характеристики, а также прилагаются документы, перечень которых определяется настоящим административным регламентом.

Документы, необходимые для предоставления земельного участка на правах аренды юридическим лицам:

заявление о предоставлении земельного участка в аренду с печатью, подписью и датой, с указанием всех реквизитов юридического лица (КБК, ИНН, р./с., БИК, к./с. и т.п.);

учредительные документы юридического лица (устав, учредительный договор) (копия заверяется нотариально);

выписка из единого государственного реестра юридических лиц или нотариально заверенная копия такой выписки (для юридических лиц), выписка из единого государственного реестра индивидуальных предпринимателей или нотариально заверенная копия такой выписки (для индивидуальных предпринимателей), копии документов, удостоверяющих личность (для иных физических лиц), надлежащим образом заверенный перевод на русский язык документов о государственной регистрации юридического лица или физического лица в качестве индивидуального предпринимателя в соответствии с законодательством соответствующего государства (для иностранных лиц) (оригинал);

выписка из протокола собрания учредителей (участников) организации-заявителя о назначении руководителя, для представителей — подписанная руководителем организации-заявителя доверенность на право подачи заявки на аренду земельного участка от имени организации (оригинал);

топографический план испрашиваемого земельного участка и другие документы, необходимые для принятия решения.

Сданные документы возврату не подлежат.

Документы, необходимые для предоставления земельного участка на праве постоянного (бессрочного) пользования:

заявление о предоставлении земельного участка в постоянное (бессрочное) пользование с печатью, подписью и датой, с указанием всех реквизитов юридического лица (КБК, ИНН, р./с., БИК, к./с. и т.п.);

учредительные документы юридического лица (устав, учредительный договор) (копия заверяется нотариально);

выписка из единого государственного реестра юридических лиц или нотариально заверенная копия такой выписки (для юридических лиц), выписка из единого государственного реестра индивидуальных предпринимателей или нотариально заверенная копия такой выписки (для индивидуальных предпринимателей), копии документов, удостоверяющих личность (для иных физических лиц), надлежащим образом заверенный перевод на русский язык документов о государственной регистра-

ции юридического лица или физического лица в качестве индивидуального предпринимателя в соответствии с законодательством соответствующего государства (для иностранных лиц) (оригинал);

топографический план испрашиваемого земельного участка и другие документы, необходимые для принятия решения. Сданные документы возврату не подлежат.

Документы, необходимые для предоставления земельного участка на праве безвозмездного срочного пользования:

заявление о предоставлении земельного участка в безвозмездное срочное пользование с печатью, подписью и датой, с указанием всех реквизитов юридического лица (КБК, ИНН, р./с., БИК, к./с. и т.п.);

учредительные документы юридического лица (устав, учредительный договор) (копия заверяется нотариально);

выписка из единого государственного реестра юридических лиц или нотариально заверенная копия такой выписки (для юридических лиц), выписка из единого государственного реестра индивидуальных предпринимателей или нотариально заверенная копия такой выписки (для индивидуальных предпринимателей), копии документов, удостоверяющих личность (для иных физических лиц), надлежащим образом заверенный перевод на русский язык документов о государственной регистрации юридического лица или физического лица в качестве индивидуального предпринимателя в соответствии с законодательством соответствующего государства (для иностранных лиц) (оригинал);

выписка из протокола собрания учредителей (участников) организации-заявителя о назначении руководителя, для представителей — подписанная руководителем организации-заявителя доверенность от имени организации на право подачи заявки на предоставление земельного участка на праве безвозмездного срочного пользования (оригинал);

копия государственного контракта на строительство объекта недвижимости, осуществляемое полностью за счет средств бюджета Брянской области, на основе заказа, размещенного в соответствии с Федеральным законом о размещении заказов на поставки товаров, выполнение работ, оказание услуг для государственных и муниципальных нужд (копия заверяется нотариально);

топографический план испрашиваемого земельного участка и другие документы, необходимые для принятия решения.

Сданные документы возврату не подлежат.

Должностное лицо управления либо иное лицо, действующее в рамках соглашения о взаимодействии в предоставлении государственной услуги, ответственное за прием документов (далее — сотрудник), в компетенцию которого входит прием, обработка, регистрация и распределение поступающей корреспонденции:

проверяет наличие документов согласно представленной описи;

в случае представления заявителем документов с заявлением о предоставлении государственной услуги ставит на втором экземпляре описи штамп с указанием даты получения заявления и передает ее заявителю, при этом сотрудник не вправе отказывать заявителям в приеме заявлений приобретение прав на земельные участки;

передает заявление и представленные документы для ознакомления и резолюции начальнику управления, а в случае отсутствия — заместителю или лицу, исполняющему его обязанности;

передает рассмотренные начальником управления либо лицом, исполняющим его обязанности, документы с резолюцией и отметкой о контроле начальнику отдела инвентаризации и формирования земельных участков (далее — начальник отдела).

2.10. Должностные лица, ответственные за выполнение административного действия

Должностное лицо, ответственное за предоставление государственной услуги, — начальник управления имущественных отношений Брянской области.

Руководитель управления, в соответствии с действующим законодательством, осуществляет:

1) выбор исполнителя и ответственного лица отдела инвентаризации и формирования земельных участков;

2) внесение предложений по оптимизации, повышению эффективности предоставления государственной услуги;

3) подписание документов.

Выполнение административных действий по предоставлению государственной услуги осуществляется соответствующими должностными лицами — специалистами управления.

Информация о предоставлении земельного участка хранится на бумажном и электронном носителях в архиве управления.

III. Административные процедуры

3.1. Последовательность действий при предоставлении государственной услуги

Предоставление земельных участков для строительства осуществляется с проведением работ по формированию с предварительным согласованием мест размещения объектов и без предварительного согласования мест размещения объектов.

Финансирование расходов, связанных с реализацией полномочий по распоряжению земельными участками, государственная собственность на которые не разграничена, расположенными на территории административного центра Брянской области — г. Брянска, осуществляется за счет средств областного бюджета или за счет средств заявителя.

Законодательством Российской Федерации предусматриваются следующие случаи, когда предварительное согласование места размещения объекта не проводится:

при предоставлении земельных участков для жилищного строительства из земель, находящихся в государственной или муниципальной собственности;

при предоставлении земельных участков для их комплексного освоения в целях жилищного строительства;

при предоставлении земельного участка гражданину для индивидуального жилищного строительства.

3.1.1. Порядок рассмотрения заявления

Предоставление земельного участка для строительства с предварительным согласованием мест размещения объектов (приложение 3):

гражданин или юридическое лицо обращаются в управление или ГАУ «Центр по оказанию государственных услуг в сфере земельных и имущественных отношений Брянской области» (в соответствии с соглашением) с соответствующим заявлением о выборе земельного участка и предварительном согласовании места размещения объекта. В данном заявлении должны быть указаны назначение объекта, предполагаемое место его размещения, обоснование примерного размера земельного участка, испрашиваемое право на земельный участок. Могут прилагаться технико-экономическое обоснование проекта строительства или необходимые расчеты;

в случае принятия управлением положительного решения оно направляет копию заявления с приложением необходимых документов в Брянскую городскую администрацию;

Брянская городская администрация в двухнедельный срок (в соответствии с соглашением) обеспечивает выбор земельного участка на основе документов государственного земельного кадастра и документов землеустройства с учетом экологических, градостроительных и иных условий использования соответствующей территории и недр в ее границах посредством оп-

ределения вариантов размещения объекта и проведения процедур согласования в случаях, предусмотренных федеральными законами, и направляет в управление с указанием видов разрешенного использования и иной необходимой информацией.

Предоставление земельного участка для строительства без предварительного согласования мест размещения объектов (приложение 3):

по поступившему заявлению управление или ГАУ «Центр по оказанию государственных услуг в сфере земельных и имущественных отношений Брянской области» (в соответствии с соглашением) направляет запросы в Брянскую городскую администрацию, ФГУ «Земельная кадастровая палата» по Брянской области, комитет по земельным ресурсам и землеустройству г. Брянска и другие заинтересованные службы для получения соответствующих заключений;

после сбора исходной информации о земельном участке (в обоих случаях) управление проводит анализ полученных сведений и принимает решение об отказе в предоставлении земельного участка, о чем заявитель информируется письменно, либо о включении вопроса в повестку заседания областной земельной комиссии (проводится не реже 1 раза в месяц) с целью определения порядка и условий предоставления земельного участка;

областной земельной комиссией принимается решение о предоставлении данного земельного участка гражданам или юридическим лицам на торгах (конкурсах, аукционах) или без проведения торгов, а также определяется начальная цена торгов исходя из стоимости, определенной в соответствии с Федеральным законом от 29 июля 1998 года № 135-ФЗ «Об оценочной деятельности в Российской Федерации», с учетом затрат на подготовку торгов и другие существенные условия торгов;

после подписания протокола заседания областной земельной комиссии управление в семидневный срок направляет заявителю выписку из протокола, в которой прописывается решение о предоставлении или об отказе в возможности предоставлении земельного участка;

заявителем или управлением проводятся работы по формированию земельного участка, включающие:

а) определение местоположения границ земельного участка и его площади с учетом фактического землепользования в соответствии с требованиями земельного и градостроительного законодательства. Местоположение границ земельного участка определяется с учетом красных линий, местоположения границ смежных земельных участков (при их наличии), естественных границ земельного участка;

б) постановку на государственный кадастровый учет. Предоставление земельных участков в аренду для строительства без проведения торгов (конкурсов, аукционов) осуществляется управлением при наличии кадастрового паспорта, а также при условии предварительной и заблаговременной публикации в информационно-аналитическом бюллетене администрации Брянской области «Официальная Брянщина», газетах «Брянский рабочий», «Земельная газета», «Учительская газета», «Брянский перекресток» или в другом официальном источнике, содержащей сообщение о наличии предполагаемых для такой передачи земельных участков в тех случаях, если в двухнедельный срок после осуществления публикации зарегистрирована одна заявка.

В соответствии с принятым на заседании областной земельной комиссии решением управление самостоятельно либо ГАУ «Центр по оказанию услуг в сфере земельных и имущественных отношений Брянской области» осуществляет организацию и проведение торгов в соответствии с действующим законодательством.

При продаже на торгах права на заключение договора аренды управление на основании протокола о результатах торгов заключает с победителем договор аренды в срок, установленный условиями торгов.

В случае если организатором торгов выступает ГАУ «Центр по оказанию услуг в сфере земельных и имущественных отношений Брянской области», протокол о результатах торгов после его подписания, а также проект договора аренды направляются организатором в управление для заключения с победителем торгов договора аренды.

Приказ управления является основанием:

для государственной регистрации права постоянного (бессрочного) пользования при предоставлении земельного участка в постоянное (бессрочное) пользование:

для заключения договора безвозмездного срочного пользования и регистрации права как обременения при предоставлении земельного участка в безвозмездное срочное пользование.

Приказ управления или протокол о результатах торгов (конкурсов, аукционов) является основанием для заключения договора аренды земельного участка и государственной регистрации данного договора при передаче земельного участка в аренду.

3.1.2. Фиксирование и учет результата

Уведомление о предоставлении услуги направляется (вручается) соискателю услуги в письменной форме.

В случае утраты документа, подтверждающего наличие документа о предоставлении земельного участка, соискатель имеет право на получение дубликата указанного документа, который предоставляется ему на основании заявления в письменной форме.

Соискатель услуги имеет право на получение заверенных копий документа, подтверждающего наличие закрепленного за ним земельного участка.

Документы о предоставлении земельного участка вручаются соискателю данной услуги под роспись.

Фиксацией результата выполнения действия служит ответ заявителю или издание нормативного правового акта (договор аренды, договор безвозмездного срочного пользования, распорядительный акт (приказ) постоянного (бессрочного) пользования).

Ответ заявителю или издание нормативного правового акта предоставляется соискателю услуги по почте или вручается лично.

IV. Порядок и формы контроля за предоставлением государственной услуги

4.1. Текущий контроль за соблюдением последовательности действий, определенных административными процедурами по предоставлению услуги, и принятием работниками управления решений осуществляется начальников управления, а также руководителями структурных подразделений управления.

4.2. Перечень должностных лиц, осуществляющих текущий контроль, устанавливается Положением об управлении, положениями о структурных подразделениях управления.

4.3. Текущий контроль осуществляется путем проведения руководителем, ответственным за организацию работы по предоставлению услуги, проверок соблюдения и исполнения работником управления положений настоящего регламента.

4.4. Периодичность осуществления текущего контроля устанавливается начальником управления. Контроль за надлежащим исполнением обязанностей по предоставлению услуг, предусмотренных данным регламентом, проводится центром и управлением не чаще 2 раз в год.

4.5. Контроль за полнотой и качеством предоставления услуги включает в себя проведение проверок, выявление и устранение нарушений прав потребителей результатов предоставления услуги, рассмотрение, принятие решений и подготовку ответов на обращения потребителей результатов предоставления услуги, а также контроль за действиями (бездействием) работников управления.

4.6. По результатам проведенных проверок в случае выявления нарушений прав потребителей результатов предоставления услуги осуществляется привлечение виновных лиц к ответственности в соответствии с действующим законодательством.

4.7. Проверки полноты и качества предоставления услуги осуществляются на основании индивидуальных приказов управления.

4.8. Проведение проверок может носить плановый характер (осуществляется на основании полугодовых или годовых планов работы), тематический характер (проверка предоставления услуги по отдельным видам прав и сделок, отдельным категориям потребителей) и внеплановый характер (по конкретному обращению потребителя результатов предоставления услуги).

4.9. Для проведения проверки полноты и качества предоставления услуги формируется комиссия.

4.10. Деятельность комиссии осуществляется в соответствии с планом проведения проверки.

4.11. Результаты деятельности комиссии оформляются в виде акта, в котором отмечаются выявленные недостатки и предложения по их устранению.

4.12. Акт подписывается председателем комиссии и руководителем проверяемого подразделения управления.

4.13. Одной из форм контроля за исполнением государственной функции (предоставлением государственной услуги) является контроль со стороны граждан, который осуществляется по устному запросу, посредством Интернета и телефонной связи, а также письменных обращений на имя начальника управления.

V. Порядок обжалования действий (бездействия) и решений, осуществляемых (принятых) в ходе предоставления услуги

5.1. Потребители результатов предоставления услуги имеют право на обжалование действий или бездействия работников управления, участвующих в предоставлении услуги, в вышестоящие органы в досудебном и судебном порядке.

5.2. Потребители результатов предоставления услуги вправе обжаловать действия или бездействие работников и должностных лиц управления — в управление или администрацию Брянской области.

5.3. Потребители результатов предоставления услуги имеют право обратиться с жалобой лично или направить письменное обращение, жалобу (претензию).

5.4. Заявитель имеет право на получение информации и документов, необходимых для обоснования и рассмотрения жалобы, при наличии письменного обращения об этом на имя начальника управления.

5.5. Должностные лица, ответственные или уполномоченные работники управления проводят личный прием потребителей результатов предоставления услуги.

5.6. При обращении потребителей результатов предоставления услуги в письменной форме срок рассмотрения жалобы не должен превышать 30 дней с момента регистрации обращения.

5.7. В случае если по обращению требуется провести экспертизу, проверку или обследование, срок рассмотрения жалобы по решению должностного лица управления может быть продлен, но не более чем на один месяц. О продлении срока рассмотрения жалобы потребитель услуги уведомляется письменно с указанием причин продления.

5.8. Порядок продления и рассмотрения обращений в зависимости от их характера устанавливается данным регламентом.

5.9. Обращение (жалоба) потребителей результатов предоставления услуги в письменной форме должно содержать следующую информацию:

фамилия, имя, отчество гражданина (наименование юридического лица), которым подается жалоба, его место жительства, пребывания (юридический адрес);

наименование управления, должности, фамилии, имени и отчества исполнителя (при наличии информации), решение, действие (бездействие) которого обжалуются, суть обжалуемого действия (бездействия).

5.10. Дополнительно указываются:

причины несогласия с обжалуемым действием (бездействием); обстоятельства, на основании которых потребитель результатов предоставления услуги считает, что нарушены его права, свободы и законные интересы, созданы препятствия к их реализации либо на него незаконно возложена какая-либо обязанность;

требования о признании незаконными действия (бездействия);

иные сведения, которые потребитель результатов предоставления услуги считает необходимым сообщить.

5.11. К жалобе могут быть приложены копии документов, подтверждающих изложенные в жалобе обстоятельства. В таком случае в жалобе приводится перечень прилагаемых к ней документов.

5.12. Если документы, имеющие существенное значение для рассмотрения жалобы, отсутствуют или не приложены к обращению, решение принимается без учета доводов, в подтверждение которых документы не представлены.

5.13. Жалоба подписывается подавшим ее потребителем результатов предоставления услуги.

5.14. По результатам рассмотрения жалобы должностное лицо, ответственное за предоставление услуги, или уполномоченный работник принимает решение об удовлетворении требований потребителя результатов предоставления услуги и о признании неправомерным действия (бездействия) исполнителя либо об отказе в удовлетворении жалобы.

5.15. Письменный ответ, содержащий результаты рассмотрения обращения, направляется потребителю результатов предоставления услуги.

5.16. Обращение потребителя результатов предоставления услуги не рассматривается в следующих случаях:

отсутствие сведений об обжалуемом решении, действии, бездействии (в чем выразилось, кем принято), о лице, обратившемся с жалобой (фамилия, имя, отчество, адрес юридического лица);

отсутствие подписи потребителя результатов предоставления услуги.

5.17. Письменный ответ с указанием причин отказа в рассмотрении жалобы направляется заявителю не позднее 15 дней с момента ее получения.

5.18. Потребители результатов предоставления услуги вправе обжаловать решения, принятые в ходе предоставления услуги, действия или бездействие должностных лиц, ответственных или уполномоченных работников, работников, участвующих в предоставлении услуги, в судебном порядке.

5.19. Потребитель результатов предоставления услуги вправе обжаловать как вышеназванные решения, действия или бездействие должностного лица, так и послужившую основанием для их принятия или совершения информацию либо то и другое одновременно.

5.20. Основанием для начала процедуры досудебного (внесудебного) обжалования действий (бездействия), а также решения уполномоченных лиц, принятых в ходе предоставления ими государственной услуги, является нарушение прав и законных интересов заявителя.

VI. Судебные споры и возмещение выплат и (или) компенсаций

6.1. Получатель государственной услуги вправе обратиться с жалобой в суд, если считает, что неправомерными действиями (бездействием) государственных органов или должностных лиц, государственных служащих нарушены его права и свободы.

6.2. Жалоба подается по усмотрению гражданина либо в суд по месту его жительства, либо в суд по месту нахождения управления, предоставляющего государственную услугу, должностным лицом, государственным служащим которого нарушены права и свободы получателя государственной услуги.

6.3. Заявление может быть подано в арбитражный суд в течение трех месяцев со дня, когда гражданину, организации стало известно о нарушении их прав и законных интересов, если иное не установлено федеральным законом.

6.4. Пропуск трехмесячного срока обращения в суд с заявлением не является для суда основанием для отказа в принятии заявления. Причины пропуска срока выясняются в предварительном судебном заседании или судебном заседании и могут являться основанием для отказа в удовлетворении заявления. Пропущенный по уважительной причине срок подачи заявления может быть восстановлен судом.

ПРИЛОЖЕНИЕ 1
к административному регламенту предоставления управлением имущественных отношений Брянской области услуги «Предоставление земельных участков для строительства, государственная собственность на которые не разграничена, находящихся на территории административного центра Брянской области — г. Брянска»

Начальнику управления
имущественных отношений
Брянской области

ЗАЯВЛЕНИЕ (для юридических лиц)

Прошу рассмотреть возможность предоставления в аренду (безвозмездное срочное пользование, постоянное (бессрочное) пользование) земельного участка для _____

_____
(фактическая цель использования земли (производственные нужды, индивидуальное строительство, торговля и т.д.)

Реквизиты юридического лица

Идентификационный номер (ИНН): _____
Наименование предприятия, фирмы, организации: _____
КПП: _____, где стоит на учете (код налоговой):_____
Наименование налоговой инспекции (района, города): _____

Руководитель

Фамилия: _____ Имя: _____
Отчество:_____ Должность:_____

Юридический адрес предприятия

Почтовый индекс: _____ Город: _____
Район, поселок: _____
Улица, дом, квартира, офис: _____
Телефон:_____ Факс: _____

Банковские реквизиты

Расчетный счет организации в банке: _____ БИК: _____
Кор. счет или лицевой счет банка в РКЦ: _____
Наименование банка: _____

Адрес участка

Общая площадь участка: _____, в том числе площадь застройки: _____
Район (поселок), улица, номер дома: _____
Номер участка: _____ Дополнение к адресу: _____

К заявлению прилагаются следующие документы:
1._____
2._____
3._____

Представитель организации _____ «____» _____ 20 г.
(подпись)

Документы, подтверждающие полномочия (доверенность, приказ) _____

Примечание. Для юридических лиц заявление заполняется на фирменном бланке, подписывается руководителем и заверяется печатью.

Начальнику управления
имущественных отношений
Брянской области

ЗАЯВЛЕНИЕ (для физических лиц)

Прошу рассмотреть возможность предоставления в аренду (безвозмездное срочное пользование, постоянное (бессрочное)пользование) земельного участка для _____

_____
(фактическая цель использования земли (производственные нужды, индивидуальное строительство, торговля и т.д.)

Реквизиты физического лица

Свидетельство предпринимателя №: _____
Паспорт (серия, номер): _____
Кем и когда выдан: _____
ИНН: _____
Фамилия: _____ Имя: _____
Отчество: _____ Дата рождения: _____

Адрес заявителя

Почтовый индекс: _____ Город: _____
Район, поселок: _____
Улица, дом, квартира, офис: _____
Телефон: _____ Факс: _____

Банковские реквизиты (при наличии)

Расчетный счет организации в банке: _____ БИК: _____
Кор. счет или лицевой счет банка в РКЦ: _____
Наименование банка: _____

Адрес участка

Общая площадь участка: _____, в том числе площадь застройки: _____
Район (поселок), улица, номер дома: _____
Номер участка: _____ Дополнение к адресу: _____

К заявлению прилагаются следующие документы:
1._____
2._____
3._____

Заявитель _____ «____» _____ 20 г.
(подпись)
Документы, подтверждающие полномочия (доверенность, приказ) _____

ПРИЛОЖЕНИЕ 2
к административному регламенту предоставления управлением имущественных отношений Брянской области услуги «Предоставление земельных участков для строительства, государственная собственность на которые не разграничена, находящихся на территории административного центра Брянской области — г. Брянска»

ГРАФИК
приема граждан учреждениями, принимающими участие в предоставлении услуги

Управление имущественных отношений Брянской области:

понедельник:	8.30 — 16.00;
вторник:	8.30 — 16.00;
среда:	8.30 — 16.00;
четверг:	8.30 — 16.00;
пятница:	8.30 — 15.00;
обед:	13.00 — 14.00;
суббота:	выходной;
воскресенье:	выходной.

ГАУ «Центр по оказанию государственных услуг в сфере земельных и имущественных отношений Брянской области»:

понедельник:	8.30 — 17.45;

вторник:	8.30 — 17.45;
среда:	8.30 — 17.45;
четверг:	8.30 — 17.45;
пятница:	8.30 — 16.30;
обед	13.00 — 14.00;
суббота:	выходной;
воскресенье:	выходной.

Главное управление развития территории г. Брянска

Начальник управления	четверг:	16.00 — 17.45
Заместитель начальника управления:	среда, четверг: понедельник:	10.00 — 13.00; 14.30 — 17.00
Заместитель начальника управления, главный инженер	понедельник:	15.00 — 17.45
Главный дизайнер	среда, четверг:	9.00 — 12.00
Отдел разрешительной документации	понедельник — четверг:	15.00 — 17.45
Отдел планировки и развития территории	среда, четверг: понедельник:	10.00 — 13.00; 14.00 — 17.45
Отдел информационного обеспечения градостроительной деятельности	понедельник, среда: вторник, четверг:	10.00 — 13.00; 15.00 — 17.45
Отдел документооборота и приема документов	понедельник, вторник: четверг: обед: суббота, воскресенье:	9.00 — 13.00; 14.00 — 17.45; 13.00 — 14.00; выходной

Примечание. Пятница — неприемный день (обработка принятых документов).

ФГУ «Земельная кадастровая палата по Брянской области»

Директор	понедельник, среда, пятница:	9.00 — 16.30
Заместитель директора	понедельник, среда, пятница:	9.00 — 16.30
Заместитель директора	вторник, четверг:	9.00 — 16.30
Начальник отдела по Брянской области	понедельник — пятница:	9.00 — 12.00
Главный бухгалтер	понедельник — пятница:	9.00 — 16.30
Начальник общего отдела	понедельник — пятница:	9.00 — 16.30
Начальник отдела по г. Брянску	понедельник — пятница:	9.00 — 16.30
Начальник отдела Брянского межрайонного филиала	понедельник — пятница: обед: суббота, воскресенье:	9.00 — 16.30; 13.00 — 14.00; выходной день.

Управление Федеральной регистрационной службы по Брянской области:

понедельник:	9.00 — 18.00;
вторник:	9.00 — 18.00;
среда:	неприемный день;
четверг:	9.00 — 19.00;
пятница:	9.00 — 17.00;
обед:	13.00 — 14.00;
суббота	9.00 — 17.00;
воскресенье:	выходной.

ГУП «Брянскоблтехинвентаризация»

ЦЕНТРАЛЬНЫЙ ОФИС:

понедельник — четверг:	8.30 — 17.45;
пятница:	8.30 — 16.00;
перерыв:	13.00 — 14.00;
суббота, воскресенье:	выходной.

ОТДЕЛЕНИЯ И ФИЛИАЛЫ:

понедельник — четверг:	8.30 — 17.45;
работа с клиентами:	9.00 — 17.00;
пятница:	8.30 — 16.30;
работа с клиентами:	9.00 — 16.00;
перерыв:	13.00 — 14.00;
суббота	9.00 — 13.00;
воскресенье:	выходной.

ОТДЕЛ ГРАЖДАНСКО-ПРАВОВЫХ СДЕЛОК:

понедельник — четверг:	8.30 — 17.45;
пятница:	8.30 — 16.30;
перерыв:	13.00 — 14.00;
работа с клиентами:	
понедельник, вторник, четверг:	9.00 — 17.00;
перерыв	13.00 — 14.00.

ОТДЕЛ ЗЕМЕЛЬНО-ИМУЩЕСТВЕННЫХ ОТНОШЕНИЙ:

понедельник — четверг:	8.30 — 17.45:
работа с клиентами:	9.00 — 17.00;
пятница:	8.30 — 16.30;
работа с клиентами:	9.00 — 16.00;
перерыв:	13.00 — 14.00;
суббота:	9.00 — 13.00;
воскресенье:	выходной.

ПРИЛОЖЕНИЕ 3
к административному регламенту предоставления управлением имущественных отношений Брянской области услуги «Предоставление земельных участков для строительства, государственная собственность на которые не разграничена, находящихся на территории административного центра Брянской области — г. Брянска»

Блок-схема предоставления государственной услуги

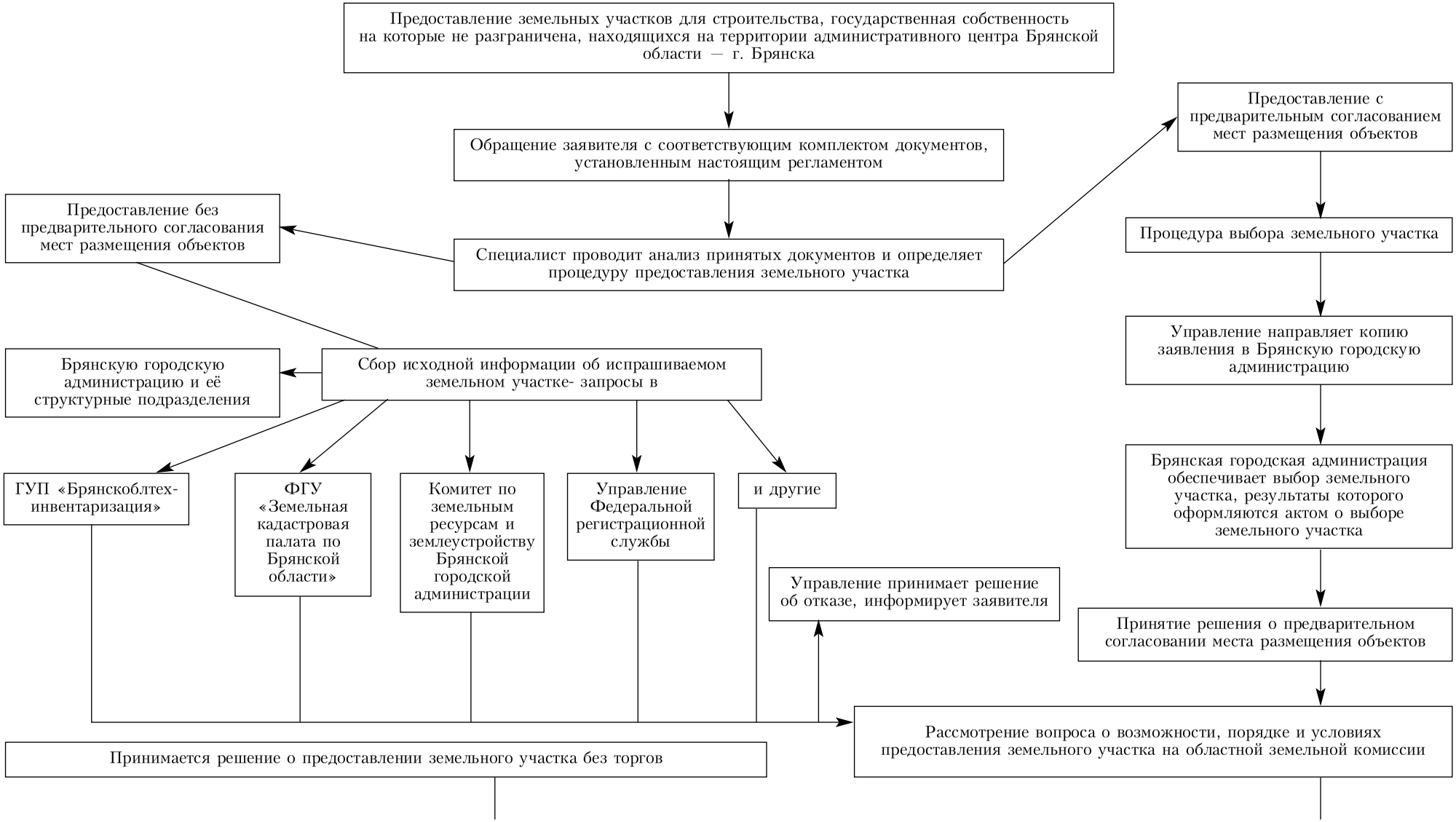

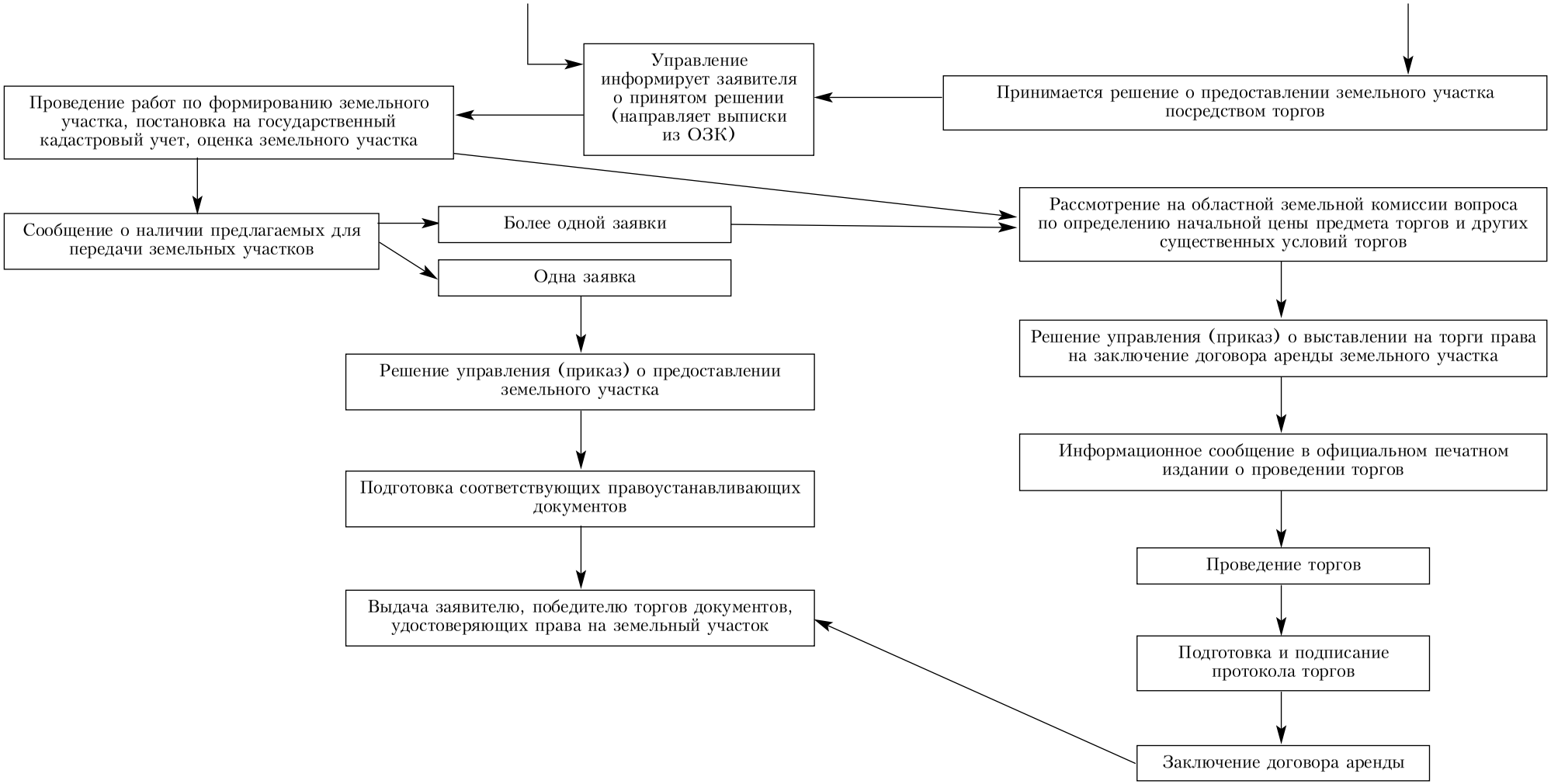
Управление информирует заявителя о принятом решении (направляет выписки из ОЗК)
Принимается решение о предоставлении земельного участка посредством торгов
Проведение работ по формированию земельного участка, постановка на государственный кадастровый учет, оценка земельного участка
Сообщение о наличии предлагаемых для передачи земельных участков
Более одной заявки
Одна заявка
Рассмотрение на областной земельной комиссии вопроса по определению начальной цены предмета торгов и других существенных условий торгов
Решение управления (приказ) о предоставлении земельного участка
Решение управления (приказ) о выставлении на торги права на заключение договора аренды земельного участка
Информационное сообщение в официальном печатном издании о проведении торгов
Подготовка соответствующих правоустанавливающих документов
Проведение торгов
Выдача заявителю, победителю торгов документов, удостоверяющих права на земельный участок
Подготовка и подписание протокола торгов
Заключение договора аренды

ЗАКОН
БРЯНСКОЙ ОБЛАСТИ

О ВНЕСЕНИИ ИЗМЕНЕНИЙ В ЗАКОН БРЯНСКОЙ ОБЛАСТИ «О МУНИЦИПАЛЬНОЙ СЛУЖБЕ В БРЯНСКОЙ ОБЛАСТИ»

ПРИНЯТ БРЯНСКОЙ ОБЛАСТНОЙ ДУМОЙ 26 ФЕВРАЛЯ 2009 ГОДА

Статья 1. Внести в Закон Брянской области от 16 ноября 2007 года № 156-З «О муниципальной службе в Брянской области» (в редакции Закона Брянской области от 6 октября 2008 года № 77-З) следующие изменения:

1. В абзаце втором подпункта 1 пункта 1 статьи 6 слова «нормативным правовым актом представительного органа муниципального образования» заменить словами «муниципальным правовым актом, принимаемым представительным органом муниципального образования».

2. В пункте 2 статьи 10 после слов «возможности замещения соответствующей» слово «муниципальной» исключить.

3. В подпункте «а» пункта 2 статьи 11 слова «квалификационный разряд» заменить словами «классный чин».

4. В статье 16:

1) в названии статьи, пункте 1, абзаце первом пункта 6 слова «квалификационные разряды» заменить словами «классные чины»;

2) в абзацах первом и пятом пункта 2, в пунктах 4 и 5 слова «квалификационного разряда» заменить словами «классного чина»;

3) в пункте 4 слова «квалификационный разряд» заменить словами «классный чин»;

4) в пункте 7 слова «квалификационных разрядов» заменить словами «классных чинов».

5. В пункте 9 раздела IV приложения 4 к Закону (типовая форма контракта с лицом, назначаемым на должность главы местной администрации по контракту) слова «квалификационный разряд» заменить словами «классный чин».

6. В приложении 6 к Закону (типовое положение о проведении аттестации муниципальных служащих):

1) в пункте 1 раздела 1 слова «муниципальной должности» заменить словами «должности муниципальной службы», слова «квалификационного разряда» заменить словами «классного чина»;

2) в абзаце втором пункта 3 раздела 3 слова «муниципальной должности» заменить словами «должности муниципальной службы»;

3) в пункте 7 образца аттестационного листа муниципального служащего слова «Квалификационный разряд» заменить словами «Классный чин».

7. В приложении 7 к Закону (Положение о порядке присвоения и сохранения муниципальным служащим квалификационных разрядов муниципальной службы):

1) в названии Положения о порядке присвоения и сохранения муниципальным служащим квалификационных разрядов муниципальной службы слова «квалификационных разрядов» заменить словами «классных чинов»;

2) в пункте 2 после слов «в замещаемой» слово «муниципальной» исключить;

3) по тексту приложения слова «квалификационных разрядов» заменить словами «классных чинов», слова «квалификационные разряды» заменить словами «классные чины», слова «квалификационном разряде» заменить словами «классном чине», слова «квалификационный разряд» заменить словами «классный чин», слова «квалификационного разряда» заменить словами «классного чина», слова «квалификационными разрядами» заменить словами «классными чинами», слова «квалификационных разрядах» заменить словами «классных чинах».

Статья 2. Настоящий Закон вступает в силу через 10 дней после его официального опубликования.

Губернатор Брянской области Н. В. ДЕНИН

г. Брянск
6 марта 2009 года
№ 13-З

БРЯНСКАЯ ОБЛАСТНАЯ ДУМА
ПОСТАНОВЛЕНИЕ

от 26.02.2009 г. **№ 4-2108**

г. Брянск

О Законе Брянской области «О внесении изменений в Закон Брянской области «О муниципальной службе в Брянской области»

Рассмотрев проект закона Брянской области «О внесении изменений в Закон Брянской области «О муниципальной службе в Брянской области», внесенный в качестве законодательной инициативы постоянным комитетом областной Думы по вопросам местного самоуправления, с учетом заключений администрации Брянской области, прокуратуры Брянской области и правового управления Брянской областной Думы, Брянская областная Дума

ПОСТАНОВИЛА:

1. Принять Закон Брянской области «О внесении изменений в Закон Брянской области «О муниципальной службе в Брянской области».

2. Направить настоящий Закон Губернатору Брянской области для подписания и опубликования.

Председатель областной Думы В. И. ГАЙДУКОВ

ЗАКОН
БРЯНСКОЙ ОБЛАСТИ

О ВНЕСЕНИИ ИЗМЕНЕНИЙ В ЗАКОН БРЯНСКОЙ ОБЛАСТИ «О ГОСУДАРСТВЕННОЙ ПОДДЕРЖКЕ ОБЩЕСТВЕННЫХ ОБЪЕДИНЕНИЙ И ИХ ВЗАИМОДЕЙСТВИИ С ОРГАНАМИ ГОСУДАРСТВЕННОЙ ВЛАСТИ БРЯНСКОЙ ОБЛАСТИ»

ПРИНЯТ БРЯНСКОЙ ОБЛАСТНОЙ ДУМОЙ 26 ФЕВРАЛЯ 2009 ГОДА

Статья 1. Внести в Закон Брянской области от 11 июля 2003 года № 41-З «О государственной поддержке общественных объединений и их взаимодействии с органами государственной власти Брянской области» следующие изменения:

1. В пункте 3 статьи 5 слова «и иными» исключить.
2. В статье 8 слова «установления иных льгот.» исключить.
3. В третьем абзаце статьи 8 точку с запятой заменить точкой.

Статья 2. Настоящий Закон вступает в силу после его официального опубликования.

Губернатор Брянской области Н. В. ДЕНИН

г. Брянск
6 марта 2009 года
№ 14-З

БРЯНСКАЯ ОБЛАСТНАЯ ДУМА
ПОСТАНОВЛЕНИЕ

от 26.02.2009 г. **№ 4-2112**

г. Брянск

О Законе Брянской области «О внесении изменений в Закон Брянской области «О государственной поддержке общественных объединений и их взаимодействии с органами государственной власти Брянской области»

Рассмотрев проект закона Брянской области «О внесении изменений в Закон Брянской области «О государственной поддержке общественных объединений и их взаимодействии с органами государственной власти Брянской области», внесенный Губернатором Брянской области, учитывая решение постоянного комитета областной Думы по образованию, науке, культуре, спорту, по вопросам молодежной политики, связям с общественными организациями и СМИ, Брянская областная Дума

ПОСТАНОВИЛА:

1. Принять Закон Брянской области «О внесении изменений в Закон Брянской области «О государственной поддержке общественных объединений и их взаимодействии с органами государственной власти Брянской области».

2. Направить настоящий Закон Губернатору Брянской области для подписания и опубликования.

Председатель областной Думы В. И. ГАЙДУКОВ

ЗАКОН
БРЯНСКОЙ ОБЛАСТИ

О ВНЕСЕНИИ ИЗМЕНЕНИЙ В ЗАКОН БРЯНСКОЙ ОБЛАСТИ «О КОНТРОЛЬНО-СЧЕТНОЙ ПАЛАТЕ БРЯНСКОЙ ОБЛАСТИ»

ПРИНЯТ БРЯНСКОЙ ОБЛАСТНОЙ ДУМОЙ 26 ФЕВРАЛЯ 2009 ГОДА

Статья 1. Внести в Закон Брянской области от 12 апреля 2006 года № 25-З «О Контрольно-счетной палате Брянской области» (в редакции Закона Брянской области от 7 июля 2008 года № 60-З) следующие изменения:

1. В статье 2:

подпункт 1 изложить в редакции:

«1) контрольное мероприятие — ревизия, проверка, обследование и аудит эффективности;»;

подпункт 2 изложить в редакции:

«2) ревизия — система контрольных действий по проверке финансово-хозяйственной деятельности организации за определенный период;»;

подпункт 3 изложить в редакции:

«3) проверка — изучение и анализ деятельности организации по отдельным направлениям или вопросам с преимущественным использованием приемов выборочного документального контроля;»;

подпункт 6 изложить в редакции:

«6) аудит эффективности — проверка деятельности органов государственной власти Брянской области и получателей бюджетных средств с целью определения эффективности расходования ими бюджетных средств и использования имущества, полученных для выполнения возложенных на них функций и поставленных задач;»;

подпункт 8 изложить в редакции:

«8) представление Контрольно-счетной палаты Брянской области — обязательный к рассмотрению документ Контрольно-счетной палаты, принимаемый по итогам рассмотрения результатов контрольных мероприятий, в котором отражаются:

нарушения, выявленные в результате проведения контрольного мероприятия,

предложения по устранению выявленных нарушений, возмещению причиненного государству ущерба и привлечению к ответственности лиц, виновных в нарушениях,

сроки ответа по результатам рассмотрения представления;»;

подпункт 9 изложить в редакции:

«9) предписание Контрольно-счетной палаты Брянской области — обязательный к исполнению документ Контрольно-счетной палаты, направляемый при выявлении нарушений в финансово-хозяйственной и иной деятельности, требующих безотлагательного пресечения, а также в случаях несоблюдения порядка и сроков рассмотрения представлений Контрольно-счетной палаты, создания препятствий для проведения контрольных мероприятий Контрольно-счетной палатой.»;

дополнить статью подпунктами следующего содержания: «10) финансовая экспертиза — финансово-экономический анализ проектов законов Брянской области и иных документов, предусматривающих расходы, покрываемые за счет средств областного бюджета, или влияющих на формирование и исполнение бюджета Брянской области или бюджета Брянского территориального фонда обязательного медицинского страхования;

11) акт Контрольно-счетной палаты — документ, составляемый должностным лицом Контрольно-счетной палаты по результатам проведения контрольного мероприятия (за исключением обследования);

12) заключение на проекты законов, иных документов — документ Контрольно-счетной палаты, подготовленный по результатам проведения финансовой экспертизы.».

2. В абзаце первом пункта 1 статьи 5 слово «заместителя» заменить словом «заместителей».

3. Подпункт «б» пункта 7 статьи 6 изложить в редакции:

«б) представляет Брянской областной Думе ежегодный отчет о деятельности Контрольно-счетной палаты.».

4. В пункте 5 статьи 9:

1) подпункт «б» изложить в редакции:

«б) годовой отчет Контрольно-счетной палаты;»;

2) подпункт «д» изложить в редакции:

«д) вопрос о проведении внепланового контрольного мероприятия и иные вопросы, предусмотренные настоящим Законом и регламентом Контрольно-счетной палаты.».

5. Подпункт «в» статьи 13 исключить.

6. Абзац первый пункта 1 статьи 15 после слов «председателем Контрольно-счетной палаты» дополнить словами «либо его заместителем».

7. Абзац второй статьи 16 после слов «председателем Контрольно-счетной палаты» дополнить словами «либо его заместителем».

8. Пункт 3 статьи 24 после слов «вышестоящий орган» дополнить словами «проверяемой организации».

9. Статью 29 изложить в редакции:

«Статья 29. Информация о деятельности Контрольно-счетной палаты

1. Контрольно-счетная палата направляет в Брянскую областную Думу отчет о результатах контрольного мероприятия после его утверждения Коллегией.

2. Ежегодный отчет о работе Контрольно-счетной палаты представляется Брянской областной Думе до 20 февраля года, следующего за отчетным годом.

Ежегодный отчет о работе подлежит обязательному опубликованию в средствах массовой информации и размещению на сайте Контрольно-счетной палаты не позднее 1 апреля года, следующего за отчетным годом.

3. Контрольно-счетная палата информацию о своей деятельности размещает на сайте Контрольно-счетной палаты.».

Статья 2. Настоящий Закон вступает в силу после его официального опубликования.

Губернатор Брянской области Н. В. ДЕНИН

г. Брянск
6 марта 2009 года
№ 15-З

БРЯНСКАЯ ОБЛАСТНАЯ ДУМА
ПОСТАНОВЛЕНИЕ

26.02.2009 г. **№ 4-2110**

г. Брянск

О Законе Брянской области «О внесении изменений в Закон Брянской области «О Контрольно-счетной палате Брянской области»

Рассмотрев проект закона Брянской области «О внесении изменений в Закон Брянской области «О Контрольно-счетной палате Брянской области», внесенный Контрольно-счетной палатой Брянской области, учитывая заключения Губернатора Брянской области, правового управления Брянской областной Думы и решение постоянного комитета по вопросам бюджетной и налоговой политики, Брянская областная Дума

ПОСТАНОВИЛА:

1. Принять Закон Брянской области «О внесении изменений в Закон Брянской области «О Контрольно-счетной палате Брянской области».

2. Направить настоящий Закон Губернатору Брянской области для подписания и опубликования.

Председатель областной Думы В. И. Гайдуков

ЗАКОН
БРЯНСКОЙ ОБЛАСТИ

О ВНЕСЕНИИ ИЗМЕНЕНИЙ В ЗАКОН БРЯНСКОЙ ОБЛАСТИ «О ПОРЯДКЕ НАЗНАЧЕНИЯ ПРЕДСТАВИТЕЛЕЙ ОБЩЕСТВЕННОСТИ В КВАЛИФИКАЦИОННУЮ КОЛЛЕГИЮ СУДЕЙ БРЯНСКОЙ ОБЛАСТИ»

ПРИНЯТ БРЯНСКОЙ ОБЛАСТНОЙ ДУМОЙ 26 ФЕВРАЛЯ 2009 ГОДА

Статья 1. Внести в статью 5 Закона Брянской области от 5 августа 2002 года № 53-З «О порядке назначения представителей общественности в квалификационную коллегию судей Брянской области» следующие изменения:

1. В пункте 1 слова «для тайного голосования» исключить.

2. Пункт 2 изложить в редакции:

«2. Каждый депутат голосует не более чем за семь кандидатов на назначение в представители общественности, а при голосовании в случае необходимости дополнительного назначения представителей общественности в состав квалификационной коллегии судей Брянской области — не более чем за то число кандидатов в представители общественности, которое необходимо назначить в связи с дополнительным комплектованием состава представителей общественности в квалификационной коллегии судей Брянской области.».

3. В абзаце втором пункта 3 слова «Для целей повторного голосования в бюллетень для тайного голосования включаются данные о кандидатах в представители общественности, набравших равное число голосов.» исключить.

4. Абзац четвертый пункта 3 исключить.

Статья 2. Настоящий Закон вступает в силу после его официального опубликования.

Губернатор Брянской области Н. В. ДЕНИН

г. Брянск
6 марта 2009 года
№ 16-З

БРЯНСКАЯ ОБЛАСТНАЯ ДУМА
ПОСТАНОВЛЕНИЕ

от 26.02.2009 г. **№ 4-2105**

г. Брянск

О Законе Брянской области «О внесении изменений в Закон Брянской области «О порядке назначения представителей общественности в квалификационную коллегию судей Брянской области»

Рассмотрев проект закона Брянской области «О внесении изменений в Закон Брянской области «О порядке назначения представителей общественности в квалификационную коллегию судей Брянской области», внесенный в порядке законодательной инициативы депутатом областной Думы В. Ф. Федоровым, учитывая заключения администрации Брянской области, прокуратуры Брянской области, правового управления Брянской областной Думы и решение постоянного комитета областной Думы по законодательству, вопросам правопорядка и государственной службы, Брянская областная Дума

ПОСТАНОВИЛА:

1. Принять Закон Брянской области «О внесении изменений в Закон Брянской области «О порядке назначения представителей общественности в квалификационную коллегию судей Брянской области».

2. Направить настоящий Закон Губернатору Брянской области для подписания и опубликования.

Председатель областной Думы В. И. ГАЙДУКОВ

ОБЪЯВЛЕНИЯ

УПРАВЛЕНИЕ СОЦИАЛЬНОЙ ЗАЩИТЫ НАСЕЛЕНИЯ БРЯНСКОЙ ОБЛАСТИ
объявляет конкурс на замещение вакантной старшей государственной должности государственной гражданской службы Брянской области ведущего специалиста отдела социальной помощи и поддержки населения.

К участию в конкурсе допускаются граждане Российской Федерации, достигшие возраста 18 лет, имеющие высшее (педагогическое, социальное или юридическое) образование, наличие стажа (опыта) работы по специальности не менее 3 лет.

Для участия в конкурсе представляются следующие документы:

личное заявление;

копию паспорта (паспорт представляется лично по прибытии на конкурс);

анкету установленной формы с приложением фотографии (размер фотографии 3Ч4 см.);

копию трудовой книжки или иные документы, подтверждающие трудовую деятельность;

копии документов об образовании, а также о присуждении учёной степени, учёного звания, о повышении квалификации, если таковые имеются;

документ об отсутствии у гражданина заболевания, препятствующего поступлению на гражданскую службу или ее прохождению (медицинская справка форма № 086-У).

Все копии документов должны быть заверены нотариально или кадровой службой по месту работы.

Приём заявлений и прилагаемых документов на конкурс начинается со дня публикации объявления и заканчивается через 30 дней.

Документы для участия в конкурсе представляются по адресу: г. Брянск, проспект Станке Димитрова, 88, каб. № 414, тел. 62-11-17.

ДЕПАРТАМЕНТ ПРОМЫШЛЕННОСТИ, ТРАНСПОРТА И СВЯЗИ БРЯНСКОЙ ОБЛАСТИ

объявляет о проведении конкурса на замещение вакантной должности государственной гражданской службы Брянской области:

— **главного специалиста отдела транспортной политики** (старшая группа должностей категории «специалисты») (квалификационные требования: высшее профессиональное образование, стаж (опыт) работы по специальности не менее 3 лет (направление эксплуатация транспорта).

Право на участие в конкурсе имеют граждане Российской Федерации, достигшие возраста 18 лет, владеющие государственным языком Российской Федерации, соответствующие квалификационным требованиям, установленным законодательством о государственной гражданской службе.

Претендент должен знать Конституцию Российской Федерации, федеральные законы применительно к исполнению своих должностных обязанностей, прав и ответственности, Устав Брянской области, Указы Президента Российской Федерации и постановления Правительства Российской Федерации в сфере профессиональной деятельности, знать ПК (уверенный пользователь Word, Internet, e-mail, «Гарант», «Консультант»), уметь пользоваться оргтехникой (факс, сканер, копировальный аппарат);

Для участия в конкурсе граждане представляют в конкурсную комиссию следующие документы:

а) личное заявление;

б) собственноручно заполненная и подписанная анкету установленной формы с приложением фотографии (размер фотографии 3Ч4);

в) копию паспорта или замещающего его документа (соответствующий документ предъявляется лично по прибытии на конкурс);

г) документы, подтверждающие необходимое профессиональное образование, стаж работы и квалификацию:

— копию трудовой книжки или иные документы, подтверждающие трудовую (служебную) деятельность гражданина;

— копии документов о профессиональном образовании, а также по желанию гражданина — о дополнительном профессиональном образовании, присвоении ученой степени, ученого звания, заверенные нотариально или кадровыми службами по месту работы (службы);

д) документы об отсутствии у гражданина заболевания, препятствующего поступлению на гражданскую службу или ее прохождению (медицинская справка форма № 086-у).

Прием заявлений и прилагаемых документов на конкурс и консультирование граждан начинается со дня публикации объявления и заканчивается через 30 дней. Все конкурсные документы в запечатанном конверте с надписями «НА КОНКУРС» направляются по почте или доставляются лично с 9.00 до 17.45 в рабочие дни по адресу г. Брянск, проспект Станке Димитрова 54, департамент промышленности, транспорта и связи Брянской области.

Более подробную информацию можно получить по телефонам: 62-09-44, 62-09-45.

ГОСУДАРСТВЕННОЕ АВТОНОМНОЕ УЧРЕЖДЕНИЕ «ЦЕНТР ПО ОКАЗАНИЮ ГОСУДАРСТВЕННЫХ УСЛУГ В СФЕРЕ ЗЕМЕЛЬНЫХ И ИМУЩЕСТВЕННЫХ ОТНОШЕНИЙ БРЯНСКОЙ ОБЛАСТИ»

СООБЩЕНИЕ

Внести изменения в конкурсную документацию и в сообщение о проведении открытого конкурса с предварительным отбором на право заключения договора аренды имущества, находящегося в хозяйственном ведении ГУП «Брянсккоммунэнерго». Сообщение о проведении конкурса было опубликовано в информационно-аналитическом бюллетене администрации Брянской области «Официальная Брянщина» № 1 (66)/2009 от 10.01.2009 г.

Исключить из конкурсной документации пп. h) п. 5.4.12 «Требования к Заявителям»	«в случае, если Заявитель владеет либо арендует объекты электросетевого хозяйства в соответствии с постановлением государственного комитета Российской Федерации по стандартизации и метрологии от 16 июля 1999 года № 36 «О правилах проведения сертификации электрооборудования и электрической энергии» он должен обладать соответствующими сертификатами на передаваемую электрическую энергию в обслуживаемых электрических сетях по каждому питающему центру и по всем ЛЭП, обеспечивающим электроснабжение бытовых потребителей».

Исключить из конкурсной документации пп. о) п. 5.4.13 «Требования к документам, подтверждающим соответствие Заявителя установленным требованиям»	«заверенные Участником копии всех действующих Сертификатов соответствия электрической энергии, передаваемой по сетям, обслуживаемым Участником».
Комплект конкурсной документации в редакции от 05.03.2009 г. может быть получен	начиная с 10 час. 00 мин. (здесь и далее — по московскому времени) 10.03.2009 г. до 10 час. 00 мин. 23.04.2009 г.
Заявки на участие в конкурсе принимаются	до 10 час. 00 мин. 23.04.2009 г.
Конкурсная комиссия проведет процедуру публичного вскрытия вновь поступивших заявок на участие в конкурсе, а также изменений и дополнений к заявкам	в 10 час. 00 мин. 23.04.2009 года
Конверты с конкурсными предложениями принимаются	с 10 час. 00 мин. 04.05.2009 г. до 10 час. 00 мин. 03.08.2009 года
Конкурсная комиссия проведет процедуру публичного вскрытия конвертов с конкурсными предложениями	в 10 час. 00 мин. 03.08.2009 года
Протокол о результатах проведения конкурса будет подписан	не позднее 14.08.2009 г.

Основание: протокол заседания конкурсной комиссии № 3 «О внесении изменений в конкурсную документацию на участие в конкурсе на право заключения договора аренды государственного имущества, являющегося собственностью Брянской области и закрепленного за ГУП «Брянсккоммунэнерго» на праве хозяйственного ведения» от 04.03.2009 г.

Председатель конкурсной комиссии Л. С. ЛУКАШЕНКО

СОДЕРЖАНИЕ

Власть и люди 3

Награждены лучшие детские тренеры 5

Первый Славянский Международный экономический форум открыт 5

Боевые искусства воспитывают мужество 9

Подписано очередное инвестиционное соглашение 9

Теплая встреча 10

Движение вперед 11

Ситуация на Дятьковском Хрустальном 13

Награждены лучшие работники 13

Тест-полет 14

Законодательство 15

Постановление администрации Брянской области № 1313 от 31.12.2008 г.
«Об утверждении Порядка предоставления и методики распределения в 2009 году
и плановом периоде 2010 и 2011 годов финансовой помощи бюджетам муниципальных образований
в форме субсидий из областного бюджета на благоустройство территорий объектов социальной инфраструктуры» 17

Постановление администрации Брянской области № 91 от 9.02.2009 г.
«Об утверждении Порядка предоставления в 2009 году и плановом периоде 2010 и 2011 годов субсидий
государственным унитарным предприятиям на капитальный ремонт административных и других зданий и сооружений» 24

Постановление администрации Брянской области № 127 от 16.02.2009 г.
«О внесении изменений в постановление администрации области от 5 мая 2008 года № 445
«Об утверждении Положения о порядке подготовки и проведения в Брянской области праздника урожая» 25

Постановление администрации Брянской области № 129 от 16.02.2009 г.
«Об образовании земельных участков из земельных долей, собственники которых не распоряжались ими
в течение трех и более лет с момента приобретения прав на земельную долю, в границах СХП «Макаричи»
(бывший совхоз «Руднянский») Красногорского района» 25

Постановление администрации Брянской области № 130 от 17.02.2009 г.
«О внесении изменений в постановление администрации области от 26 декабря 2008 года № 1222
«Об утверждении Порядка предоставления и методики распределения в 2009 году и плановом периоде 2010 года
финансовой помощи бюджетам муниципальных образований в форме субсидий
на приобретение специальной техники и оборудования для предприятий жилищно-коммунального хозяйства» 27

Постановление администрации Брянской области № 131 от 18.02.2009 г.
«О региональных стандартах стоимости жилищно-коммунальных услуг,
используемых для расчета субсидий на оплату жилого помещения и коммунальных услуг» 27

Постановление администрации Брянской области № 133 от 18.02.2009 г.
«Об утверждении Порядка деятельности лесничих на территории Брянской области» 125

Постановление администрации Брянской области № 134 от 18.02.2009 г.
«Об утверждении Порядка предоставления в 2009 году и плановом периоде 2010 года финансовой помощи
бюджетам муниципальных образований в форме субсидий на реализацию мероприятий
долгосрочной целевой программы энергосбережения Брянской области (2005—2010 годы)» 127

Постановление администрации Брянской области № 137 от 18.02.2009 г.
«О предоставлении охотничьих угодий Брянской области в долгосрочное пользование ООО ТПК «Лидер» 129

Постановление администрации Брянской области № 138 от 18.02.2009 г.
«О критериях сохранения в государственной собственности Брянской области
государственных унитарных предприятий Брянской области» 130

Постановление администрации Брянской области № 139 от 18.02.2009 г.
«О внесении изменений в постановление администрации области от 28 июня 2007 года № 488
«О мерах по снижению и ликвидации просроченной кредиторской задолженности» 133

Постановление администрации Брянской области № 488 от 28.06.2007 г.
«О мерах по снижению и ликвидации просроченной кредиторской задолженности» 136

Постановление администрации Брянской области № 811 от 12.10.2007 г.
«О внесении изменений в постановление администрации области от 28 июня 2007 г. № 488
«О мерах по снижению и ликвидации просроченной кредиторской задолженности» 146

Постановление администрации Брянской области № 140 от 12.10.2007 г.
«Об утверждении Порядка формирования и утверждения списков получателей государственной поддержки
на строительство (приобретение) жилья в сельской местности Брянской области за счет средств
федерального и областного бюджетов и выдачи свидетельств о предоставлении социальной выплаты
в рамках программы «Социальное развитие села» 149

Постановление администрации Брянской области № 141 от 19.02.2009 г.
«Об утверждении долгосрочной целевой программы «Энергосбережение Брянской области»
(2005—2010 годы) на 2009—2010 годы» 153

Постановление администрации Брянской области № 142 от 19.02.2009 г.
«Об утверждении административного регламента по предоставлению управлением
имущественных отношений Брянской области государственной услуги «Предоставление земельных участков,
государственная собственность на которые не разграничена, расположенных на территории административного центра
Брянской области — г. Брянска, и на которых расположены здания, строения и сооружения» 158

Постановление администрации Брянской области № 147 от 20.02.2009 г.
«Об утверждении Порядка предоставления бюджетам муниципальных районов
и городских округов иных межбюджетных трансфертов в форме дотации и их распределении» 177

Постановление администрации Брянской области № 148 от 20.02.2009 г.
«О внесении изменений в программные мероприятия и размеры их финансирования на 2009 год
областной целевой программы «Охрана и сохранение историко-культурного наследия
Брянской области на 2006—2010 годы» 179

Постановление администрации Брянской области № 149 от 20.02.2009 г.
«О переводе земельных участков из категории земель сельскохозяйственного назначения в категорию земель промышленности и иного специального назначения» 182

Постановление администрации Брянской области № 151 от 24.02.2009 г.
«О внесении изменений в постановление администрации области от 1 декабря 2008 года № 1105 «Об утверждении в новой редакции ведомственной целевой программы «Государственная поддержка малого предпринимательства в Брянской области» (2007—2009 годы)» 182

Постановление администрации Брянской области № 152 от 24.02.2009 г.
«Об утверждении Порядка предоставления субсидий сельхозтоваропроизводителям, крестьянским (фермерским) хозяйствам, обслуживающим и перерабатывающим предприятиям Брянской области, получившим материально-технические ресурсы в 2005—2006 годах за счет кредитов, привлеченных ГУП «Брянская областная продовольственная корпорация» в коммерческих банках под гарантию Брянской области в соответствии с постановлением администрации области от 6 июля 2005 года № 370» 183

Порядок предоставления из областного бюджета субсидий сельхозтоваропроизводителям, крестьянским (фермерским) хозяйствам, обслуживающим и перерабатывающим предприятиям Брянской области, получившим материально-технические ресурсы в 2005—2006 годах за счет кредитов, привлеченных ГУП «Брянская областная продовольственная корпорация» в коммерческих банках под гарантию Брянской области в соответствии с постановлением администрации области от 6 июля 2005 года № 370 184

Постановление администрации Брянской области № 153 от 24.02.2009 г.
«О внесении изменений в постановление администрации области от 4 декабря 2008 года № 1115 «Об утверждении Положения и штатного расписания департамента общего и профессионального образования Брянской области» 185

Постановление администрации Брянской области № 154 от 24.02.2009 г.
«О мерах по сохранению автомобильных дорог регионального и межмуниципального значения, относящихся к собственности Брянской области, в период весеннего паводка 2009 года» 186

Постановление администрации Брянской области № 157 от 24.02.2009 г.
«Об образовании земельных участков из земельных долей, собственники которых не распоряжались ими в течение трех и более лет с момента приобретения прав на земельную долю, в границах СПК «Заря» Комаричского района» 187

Постановление администрации Брянской области № 162 от 25.02.2009 г.
«Об утверждении Порядка предоставления и расходования в 2009 году и плановом периоде 2010 и 2011 годов финансовой помощи бюджетам муниципальных районов и городских округов в форме субвенций по организации заготовки, переработки, хранения и обеспечения безопасности донорской крови и ее компонентов в муниципальных учреждениях здравоохранения Брянской области» 188

Порядок предоставления и расходования в 2009 году и плановом периоде 2010 и 2011 годов финансовой помощи бюджетам муниципальных районов и городских округов в форме субвенций по организации заготовки, переработки, хранения и обеспечения безопасности донорской крови и ее компонентов в муниципальных учреждениях здравоохранения Брянской области 188

Постановление администрации Брянской области № 159 от 24.02.2009 г.
«Об образовании земельных участков из земельных долей, собственники которых не распоряжались ими в течение трех и более лет с момента приобретения прав на земельную долю, в границах АОЗТ им. Пушкина Комаричского района» 191

Постановление администрации Брянской области № 158 от 24.02.2009 г.
«Об образовании земельных участков из земельных долей, собственники которых не распоряжались ими в течение трех и более лет с момента приобретения прав на земельную долю, в границах СПК им. Мичурина Комаричского района» 192

Постановление администрации Брянской области № 164 от 26.02.2009 г.
«О внесении изменений в постановление администрации области от 13 января 2005 года № 4 «О социальном обслуживании граждан пожилого возраста и инвалидов» 193

Порядок зачисления граждан пожилого возраста и инвалидов на социальное (социально-медицинское) обслуживание на дом 193

Положение об условиях оплаты социальных услуг, предоставляемых на дому гражданам пожилого возраста и инвалидам учреждениями социального обслуживания населения 194

Постановление администрации Брянской области № 169 от 26.02.2009 г.
«О внесении изменения в постановление администрации области от 16 июля 2008 года № 692 «Об утверждении Положения о порядке финансирования и возмещения расходов для обеспечения мер социальной поддержки многодетных семей в части оплаты коммунальных услуг и бесплатного проезда» 195

Постановление администрации Брянской области № 166 от 26.02.2009 г.
«О внесении изменений в состав межведомственной комиссии по вопросам привлечения и использования иностранных работников на территории Брянской области» 196

Постановление администрации Брянской области № 167 от 26.02.2009 г.
«О внесении изменений в программные мероприятия и размеры их финансирования на 2009—2010 годы областной целевой программы «Демографическое развитие Брянской области» (2008—2010 годы)» 196

Постановление администрации Брянской области № 170 от 26.02.2009 г.
«О мерах по повышению эффективности управления государственными унитарными предприятиями областной собственности» 205

Постановление администрации Брянской области № 171 от 27.02.2009 г.
«О внесении изменений в постановление администрации области от 26 февраля 2006 года № 122 «О создании областной комиссии по предоставлению субсидий участникам подпрограммы «Развитие ипотечного кредитования в жилищном строительстве области» областной целевой программы «Жилище» на 2007—2010 годы» 219

Постановление администрации Брянской области № 172 от 27.02.2009 г.
«Об утверждении долгосрочной целевой программы «Развитие мясного скотоводства Брянской области» (2009—2012 годы)» 220

Долгосрочная целевая программа «Развитие мясного скотоводства Брянской области» (2009—2012 годы) 220

Постановление администрации Брянской области № 173 от 27.02.2009 г.
«Об утверждении долгосрочной целевой программы «Социальная поддержка и реабилитация инвалидов» (2011—2015 годы)» 229

Долгосрочная целевая программа «Социальная поддержка и реабилитация инвалидов» (2011—2015 годы) 230

Сведения о численности государственных гражданских служащих Брянской области
и работников государственных учреждений Брянской области 238

Основные характеристики областного бюджета 2008 года 239

Кассовое исполнение доходов областного бюджета за 2008 год 240

Кассовое исполнение по расходам областного бюджета за 2008 год 253

Кассовое исполнение источников внутреннего финансирования дефицита
областного бюджета за 2008 год 304

Постановление комитета государственного регулирования тарифов Брянской области № 1/3-тп от 23.01.2009 г.
«Об установлении платы за технологическое присоединение к электрическим сетям потребителей
с присоединяемой мощностью, не превышающей 15 кВт» 306

Постановление Правления комитета государственного регулирования тарифов Брянской области № 19/5-э от 30.12.2008 г.
«О признании утратившими силу некоторых правовых актов Правления комитета государственного
регулирования тарифов Брянской области в области электроэнергетики» 306

Закон Брянской области № 12-З от 5.03.2008 г.
«О рыболовстве и рыбохозяйственной деятельности в Брянской области» 309

Постановление Брянской областной Думы № 4-2111 от 26.02.2009 г.
«О Законе Брянской области «О рыболовстве и рыбохозяйственной деятельности в Брянской области» 311

Закон Брянской области № 10-З от 4.03.2008 г.
«О внесении изменений в Закон Брянской области «Об административных правонарушениях
на территории Брянской области» 311

Постановление Брянской областной Думы № 4-2103 от 26.02.2009 г.
«О Законе Брянской области «О внесении изменений в Закон Брянской области «Об административных
правонарушениях на территории Брянской области» 311

Закон Брянской области № 11-З от 4.03.2008 г.
«О внесении изменений в статью 8 Закона Брянской области «Об административных правонарушениях
на территории Брянской области» 312

Постановление Брянской областной Думы № 4-2104 от 26.02.2009 г.
«О Законе Брянской области «О внесении изменений в статью 8 Закона Брянской области
«Об административных правонарушениях на территории Брянской области» 312

Постановление администрации Брянской области № 186 от 4.03.2009 г.
«Об утверждении программы Брянской области «Новая семья» (2009—2010 годы)» 313

Программа Брянской области «Новая семья» (2009—2010 годы) 313

Постановление администрации Брянской области № 185 от 2.03.2009 г.
«Об утверждении административного регламента финансового управления Брянской области
по исполнению государственной функции «Мониторинг и урегулирование просроченной кредиторской
задолженности государственных учреждений Брянской области» 320

Административный регламент финансового управления Брянской области по исполнению государственной
функции «Мониторинг и урегулирование просроченной кредиторской задолженности государственных
учреждений Брянской области» 320

Постановление администрации Брянской области № 184 от 2.03.2009 г.
«О внесении изменений в постановление администрации области от 26 декабря 2007 г. № 1058
«Об организации исполнения государственных полномочий по предоставлению гражданам субсидий
на оплату жилого помещения и коммунальных услуг и утверждении Положения о порядке финансирования
расходов областного бюджета на предоставление гражданам адресных субсидий на оплату жилого
помещения и коммунальных услуг» 325

Постановление администрации Брянской области № 181 от 2.03.2009 г.
«О внесении изменений в постановление администрации области от 22 января 2009 г. № 33
«Об утверждении Порядка предоставления и расходования в 2009 году и плановом периоде 2010
и 2011 годов финансовой помощи бюджетам муниципальных районов и городских округов в форме
субвенций на финансовое обеспечение государственных полномочий Брянской области по созданию
административных комиссий и определению порядка их деятельности» 325

Постановление администрации Брянской области № 182 от 2.03.2009 г.
«О внесении изменений в постановление администрации области от 31 декабря 2008 года № 1308
«Об утверждении Порядка предоставления в 2009 году и плановом периоде 2010 и 2011 годов
и распределения в 2009 году финансовой помощи бюджетам муниципальных образований в форме
межбюджетных субсидий из областного бюджета на содержание автомобильных дорог и искусственных
сооружений на них, переданных из областной собственности в собственность органов местного самоуправления» 326

Постановление администрации Брянской области № 174 от 27.02.2009 г.
«Об утверждении Порядка предоставления из областного бюджета субсидий сельскохозяйственным
товаропроизводителям за потребленную электроэнергию в 2009 году» 327

Порядок предоставления из областного бюджета субсидий сельскохозяйственным товаропроизводителям
за потребленную электроэнергию в 2009 году 328

Постановление администрации Брянской области № 180 от 2.03.2009 г.
«О внесении изменений в губернаторскую программу «Кадровое обеспечение агропромышленного
комплекса Брянской области на 2006—2010 годы» на 2009 год» 330

Постановление администрации Брянской области № 179 от 2.03.2009 г.
«Об утверждении Порядка предоставления средств областного бюджета по целевой программе ведомства
«Инженерно-техническое обеспечение АПК Брянской области» (2007—2009 годы)» 331

Порядок предоставления средств областного бюджета по целевой программе ведомства «Инженерно-
техническое обеспечение АПК Брянской области» (2007—2009 годы) 331

Постановление администрации Брянской области № 178 от 2.03.2009 г.
«О внесении изменения в постановление администрации области от 22 января 2009 года № 31
«О включении земельных участков в границы населенных пунктов и изменении вида разрешенного
использования данных земельных участков» 334

Постановление администрации Брянской области № 177 от 2.03.2009 г.
«О внесении изменений в нормативные акты администрации Брянской области» 334

Постановление администрации Брянской области № 176 от 2.03.2009 г.
«О внесении изменений в областную целевую программу «Проведение административной реформы в Брянской области (2009—2010 годы)» на 2009—2010 годы» 335

Закон Брянской области № 9-З от 3.03.2008 г.
«О внесении изменений в Закон Брянской области «Об областном бюджете на 2009 год и на плановый период 2010 и 2011 годов» 338

Постановление Брянской областной Думы № 4-2109 от 26.02.2009 г.
«О Законе Брянской области «О внесении изменений в Закон Брянской области «Об областном бюджете на 2009 год и на плановый период 2010 и 2011 годов» 341

Постановление администрации Брянской области № 188 от 4.03.2009 г.
«О внесении изменения в постановление администрации области от 1 сентября 2008 года № 836 «Об утверждении Положения о порядке выдачи разрешений на содержание и разведение объектов животного мира, отнесенных к объектам охоты, в полувольных условиях и искусственно созданной среде обитания в Брянской области» 341

Постановление администрации Брянской области № 189 от 4.03.2009 г.
«О внесении изменений в постановление администрации области от 20 января 2009 года № 18 «Об утверждении лимитов потребления топливно-энергетических ресурсов для бюджетных учреждений на 2009 год» 342

Постановление администрации Брянской области № 190 от 4.03.2009 г.
«О внесении изменений в областную целевую программу «Молодежь Брянщины» (2009—2011 годы)» 344

Постановление администрации Брянской области № 191 от 4.03.2009 г.
«Об утверждении административного регламента предоставления управлением имущественных отношений Брянской области государственной услуги «Предоставление земельных участков для строительства, государственная собственность на которые не разграничена, находящихся на территории административного центра Брянской области — г. Брянска» 359

Административный регламент предоставления управлением имущественных отношений Брянской области государственной услуги «Предоставление земельных участков для строительства, государственная собственность на которые не разграничена, находящихся на территории административного центра Брянской области — г. Брянска» 359

Закон Брянской области № 13-З от 6.03.2008 г.
«О внесении изменений в Закон Брянской области «О муниципальной службе в Брянской области» 372

Постановление Брянской областной Думы № 4-2108 от 26.02.2009 г.
«О Законе Брянской области «О внесении изменений в Закон Брянской области «О муниципальной службе в Брянской области» 372

Закон Брянской области № 14-З от 6.03.2008 г.
«О внесении изменений в Закон Брянской области «О государственной поддержке общественных объединений и их взаимодействии с органами государственной власти Брянской области» 373

Постановление Брянской областной Думы № 4-2112 от 26.02.2009 г.
«О Законе Брянской области «О внесении изменений в Закон Брянской области «О государственной поддержке общественных объединений и их взаимодействии с органами государственной власти Брянской области» 373

Закон Брянской области № 15-З от 6.03.2008 г.
«О внесении изменений в Закон Брянской области «О Контрольно-счетной палате Брянской области» 374

Постановление Брянской областной Думы № 4-2110 от 26.02.2009 г.
«О Законе Брянской области «О внесении изменений в Закон Брянской области «О Контрольно-счетной палате Брянской области» 375

Закон Брянской области № 16-З от 6.03.2008 г.
«О внесении изменений в Закон Брянской области «О порядке назначения представителей общественности в квалификационную коллегию судей Брянской области» 375

Постановление Брянской областной Думы № 4-2105 от 26.02.2009 г.
«О Законе Брянской области «О внесении изменений в Закон Брянской области «О порядке назначения представителей общественности в квалификационную коллегию судей Брянской области» 376

Объявления 376

Объявление о вакансии Управления социальной защиты населения Брянской области 376

Объявление о вакансии Департамента промышленности, транспорта и связи Брянской области 377

Сообщение о внесении изменений в конкурсную документацию 377

ОФИЦИАЛЬНАЯ БРЯНЩИНА

Информационно-аналитический бюллетень

Учредитель — администрация Брянской области

Адрес: г. Брянск, проспект Ленина, 33
Тел.: (4832) 66-47-37, 74-00-60

Зарегистрирован Федеральной службой по надзору за соблюдением законодательства в сфере массовых коммуникаций и охране культурного наследия.

Свидетельство о регистрации СМИ ПИ № ФС 1-80087Б от 9 сентября 2005 года.
Распространяется бесплатно.

Ответственный за выпуск А.И. Кострыкин

Подписано в печать 6.03.2009. Формат 60×84 1/8. Бумага газетная.
Печать офсетная. Гарнитура Peterburg. Усл. печ. л. 44,64. Тираж 2000. Заказ 1381.

ГУП «Брянское областное полиграфическое объединение»
241019, г. Брянск, пр-т Ст. Димитрова, 40