ЗАКОНОДАТЕЛЬСТВО

ЗАКОН
БРЯНСКОЙ ОБЛАСТИ

О ВНЕСЕНИИ ИЗМЕНЕНИЙ В ЗАКОН БРЯНСКОЙ ОБЛАСТИ «О СТАТУСЕ ДЕПУТАТА БРЯНСКОЙ ОБЛАСТНОЙ ДУМЫ»

ПРИНЯТ БРЯНСКОЙ ОБЛАСТНОЙ ДУМОЙ 12 МАРТА 2009 ГОДА

Статья 1. Внести в Закон Брянской области от 14 июля 1997 года № 19-З «О статусе депутата Брянской областной Думы» (в редакции законов Брянской области от 3 ноября 1997 года № 27-З, от 29 декабря 1997 года № 37-З, от 13 июня 1998 года № 19-З, от 17 ноября 1998 года № 40-З, от 12 июля 1999 года № 48-З, от 15 июля 1999 года № 49-З, от 29 октября 1999 года № 59-З, от 3 октября 2000 года № 53-З, от 8 ноября 2001 года № 71-З, от 4 июля 2002 года № 42-З, от 5 августа 2002 года № 57-З, от 7 октября 2002 года № 71-З, от 8 октября 2003 года № 56-З, от 9 декабря 2003 года № 87-З, от 14 мая 2004 года № 18-З, от 9 июня 2004 года № 29-З, от 8 декабря 2004 № 81-З, от 14 июля 2005 года № 48-З, от 30 декабря 2005 года № 124-З, от 9 марта 2006 года № 16-З, от 12 июля 2006 года № 54-З, от 3 ноября 2006 года № 91-З, от 3 ноября 2006 года № 92-З, от 10 апреля 2007 года № 46-З, от 10 апреля 2007 года № 47-З, от 10 мая 2007 года № 67-З, от 13 июня 2007 года № 82-З, от 8 октября 2007 года № 132-З, от 14 марта 2008 года № 19-З, от 11 ноября 2008 года № 93-З) следующие изменения:

1. Часть первую статьи 4 дополнить пунктом 13 следующего содержания:

«13) по иным основаниям, предусмотренным федеральным законодательством.».

2. В статье 6:

1) части девятую и десятую изложить в следующей редакции: «Председатель постоянного комитета (комиссии) Думы, за исключением случаев, когда полномочия председателя постоянного комитета (комиссии) Думы возлагаются на одного из заместителей председателя Думы, заместитель председателя постоянного комитета (комиссии) избираются Думой на срок полномочий Думы из числа членов постоянного комитета (комиссии) на основании предложений соответствующего постоянного комитета (комиссии), депутатских объединений в порядке, установленном Думой. Полномочия председателя постоянного комитета (комиссии) Думы, за исключением случаев, когда полномочия председателя постоянного комитета (комиссии) Думы возлагаются на одного из заместителей председателя Думы, заместителя председателя постоянного комитета (комиссии) по замещаемой им должности могут быть досрочно прекращены решением Думы в соответствии с порядком, установленным трудовым законодательством и Регламентом Брянской областной Думы.

Председатель и заместитель председателя Думы избираются Думой на срок полномочий Думы из числа депутатов Думы тайным голосованием в порядке, установленном Регламентом Думы. На заместителя председателя Думы могут быть возложены полномочия председателя одного из постоянных комитетов (комиссий) Думы. В этом случае заместитель председателя Думы одновременно является и председателем соответствующего постоянного комитета (комиссии) Думы, а избрание председателя такого комитета (комиссии) из числа его членов не производится. Полномочия председателя и заместителей председателя Думы по замещаемым ими должностям могут быть досрочно прекращены решением Думы, принятым в соответствии с Регламентом Думы.».

2) дополнить статью новыми частями, изложив их в следующей редакции:

«В соответствии с Федеральным законом «Об общих принципах организации законодательных (представительных) и исполнительных органов государственной власти субъектов Российской Федерации» депутаты Брянской областной Думы, избранные в составе списков кандидатов, допущенных к распределению депутатских мандатов в Брянской областной Думе, входят в депутатские объединения (во фракции), за исключением случая прекращения деятельности фракции, вызванной прекращением деятельности политической партии в связи с ее ликвидацией или реорганизацией. Фракция включает в себя всех депутатов, избранных в составе соответствующего списка кандидатов. Во фракции могут входить также депутаты, избранные по одномандатным избирательным округам, и депутаты, избранные в составе списка кандидатов политической партии, прекратившей свою деятельность.

Депутаты, избранные по одномандатным избирательным округам, а также депутаты, избранные в составе списка кандидатов политической партии, прекратившей свою деятельность в связи с ее ликвидацией или реорганизацией, вправе образовывать депутатские объединения, не являющиеся фракциями.

Порядок деятельности фракций и порядок формирования и деятельности других депутатских объединений устанавливаются Регламентом Брянской областной Думы.

В случае прекращения деятельности политической партии в связи с ее ликвидацией или реорганизацией деятельность ее фракции в Брянской областной Думе, а также членство депутатов в этой фракции прекращаются со дня внесения в единый государственный реестр юридических лиц соответствующей записи.

Депутат, избранный в составе списка кандидатов, допущенного к распределению депутатских мандатов в Брянской областной Думе, не вправе выйти из фракции, в которой он состоит. Указанный депутат может быть членом только той политической партии, в составе списка кандидатов которой он был избран.

Депутат, избранный по одномандатному избирательному округу и входящий во фракцию, или депутат, избранный в составе списка кандидатов политической партии, прекратившей свою деятельность в связи с ее ликвидацией или реорганизацией, и входящий во фракцию, может быть членом только той политической партии, во фракцию которой он входит.

Депутат, избранный в составе списка кандидатов политической партии, прекратившей свою деятельность в связи с ее ликвидацией или реорганизацией, вступивший в политическую партию, которая имеет фракцию в законодательном (представительном) органе государственной власти субъекта Российской Федерации, входит в данную фракцию и не вправе выйти из нее.».

Статья 2. Настоящий Закон вступает в силу после его официального опубликования.

Губернатор Брянской области Н. В. ДЕНИН

г. Брянск
23 марта 2009 года
№ 17-З

БРЯНСКАЯ ОБЛАСТНАЯ ДУМА
ПОСТАНОВЛЕНИЕ

от 12.03.2009 г. **№ 5-8**

г. Брянск

О Законе Брянской области «О внесении изменений в Закон Брянской области «О статусе депутата Брянской областной Думы»

Рассмотрев проект закона Брянской области «О внесении изменений в Закон Брянской области «О статусе депутата Брянской областной Думы», Брянская областная Дума

ПОСТАНОВИЛА:

1. Принять Закон Брянской области «О внесении изменений в Закон Брянской области «О статусе депутата Брянской областной Думы».

2. Направить настоящий Закон Губернатору Брянской области для подписания и опубликования.

Председательствующий
на заседании Д. К. КОВАЛЕВ

АДМИНИСТРАЦИЯ БРЯНСКОЙ ОБЛАСТИ
ПОСТАНОВЛЕНИЕ

от 24 февраля 2009 г. **№ 156**

г. Брянск

О переводе земельного участка площадью 60011 кв. м из категории земель сельскохозяйственного назначения в категорию земель промышленности и иного специального назначения

Рассмотрев ходатайство администрации Почепского района, материалы о переводе земельного участка из категории земель сельскохозяйственного назначения в категорию земель промышленности и иного специального назначения для разработки песчаного карьера, руководствуясь пунктом 1 статьи 8 Земельного кодекса Российской Федерации, Федеральным законом от 21 декабря 2004 года № 172-ФЗ «О переводе земель или земельных участков из одной категории в другую», постановлением администрации области от 27 декабря 2007 года № 1077 «О переводе земельных участков из земель сельскохозяйственного назначения в другую категорию»,

ПОСТАНОВЛЯЮ:

1. Перевести земельный участок площадью 60011 кв. м, кадастровый номер 32:20:520102:268, расположенный вблизи н.п. Новинский Почепского района Брянской области, из категории земель сельскохозяйственного назначения в категорию земель промышленности и иного специального назначения для разработки песчаного карьера.

2. Направить копию данного постановления в течение пяти дней со дня его принятия в федеральный орган исполнительной власти, уполномоченный на осуществление государственного кадастрового учета недвижимого имущества и ведение государственного кадастра недвижимости.

3. Контроль за исполнением настоящего постановления возложить на заместителя Губернатора Брянской области — председателя комитета по сельскому хозяйству и продовольствию Брянской области Симоненко Н. К.

Губернатор Н. В. ДЕНИН

АДМИНИСТРАЦИЯ БРЯНСКОЙ ОБЛАСТИ
ПОСТАНОВЛЕНИЕ

от 5 марта 2009 г. **№ 193**

г. Брянск

О внесении изменений в постановление администрации области от 13 сентября 2006 года № 559 «Об утверждении Положения о форме предоставления мер социальной поддержки по обеспечению жильём отдельных категорий граждан и порядке предоставления им жилых помещений на территории Брянской области»

В соответствии с Положением о департаменте по строительству Брянской области, утвержденным постановлением администрации области от 27 декабря 2006 года № 831,

ПОСТАНОВЛЯЮ:

Внести в постановление администрации области от 13 сентября 2006 года № 559 «Об утверждении Положения о форме предоставления мер социальной поддержки по обеспечению жильём отдельных категорий граждан и порядке предоставления им жилых помещений на территории Брянской области» (с учетом изменений, внесенных постановлениями админис-

трации области от 19 февраля 2008 года № 145, от 14 мая 2008 года № 468, от 30 июля 2008 года № 717, от 2 февраля 2009 года № 57) следующие изменения:

1. В абзаце первом пункта 3 постановления слова «департамент по строительству и жилищно-коммунальному хозяйству Брянской области» заменить словами «департамент по строительству Брянской области».

2. В пунктах 4, 8, абзацах первом и третьем пункта 9, абзаце первом пункта 10, пунктах 11, 13, 14, 17, 19, 24 Положения о форме предоставления мер социальной поддержки по обеспечению жильем отдельных категорий граждан и порядке предоставления им жилых помещений на территории Брянской области, утвержденного вышеуказанным постановлением, слова «департамент по строительству и жилищно-коммунальному хозяйству Брянской области» заменить словами «департамент по строительству Брянской области» в соответствующем падеже.

Губернатор Н. В. ДЕНИН

АДМИНИСТРАЦИЯ БРЯНСКОЙ ОБЛАСТИ
ПОСТАНОВЛЕНИЕ

от 5 марта 2009 г. **№ 195**

г. Брянск

Об утверждении административного регламента управления архитектуры и градостроительства Брянской области по исполнению государственной функции «Осуществление контроля за соблюдением органами местного самоуправления законодательства о градостроительной деятельности на территории Брянской области»

Во исполнение положений части 1.1 статьи 6.1 Градостроительного кодекса Российской Федерации, части 18 статьи 6 Закона Брянской области от 15 марта 2007 года № 28-З «О градостроительной деятельности в Брянской области», в соответствии с постановлением администрации области от 11 мая 2006 года № 286 «О мерах по обеспечению административной реформы в Брянской области»

ПОСТАНОВЛЯЮ:

1. Утвердить прилагаемый административный регламент управления архитектуры и градостроительства Брянской области по исполнению государственной функции «Осуществление контроля за соблюдением органами местного самоуправления законодательства о градостроительной деятельности на территории Брянской области».

2. Постановление вступает в силу через 10 дней со дня его официального опубликования.

3. Контроль за исполнением настоящего постановления возложить на заместителя Губернатора Брянской области Белозора П. И.

Губернатор Н. В. ДЕНИН

УТВЕРЖДЕН
постановлением администрации
Брянской области
от 5 марта 2009 г. № 195

АДМИНИСТРАТИВНЫЙ РЕГЛАМЕНТ
управления архитектуры и градостроительства Брянской области по исполнению государственной функции «Осуществление контроля за соблюдением органами местного самоуправления законодательства о градостроительной деятельности на территории Брянской области»

I. Общие положения

1.1. Настоящий административный регламент управления архитектуры и градостроительства Брянской области по исполнению государственной функции «Осуществление контроля за соблюдением органами местного самоуправления законодательства о градостроительной деятельности на территории Брянской области» (далее — регламент) определяет порядок исполнения управлением архитектуры и градостроительства Брянской области (далее — управление) государственной функции по осуществлению контроля за соблюдением органами местного самоуправления законодательства о градостроительной деятельности на территории Брянской области (далее — государственная функция).

1.2. Предметом исполнения данной государственной функции является:

1) контроль за соответствием муниципальных правовых актов законодательству о градостроительной деятельности;

2) контроль за соблюдением установленных федеральными законами сроков приведения муниципальных правовых актов в соответствие с требованиями Градостроительного кодекса Российской Федерации;

3) контроль за соблюдением процедур, установленных законодательством о градостроительной деятельности для подготовки и утверждения документов территориального планирования, правил землепользования и застройки, документации по планировке территории, градостроительных планов земельных участков.

1.3. В процессе исполнения государственной функции управление взаимодействует с:

органами местного самоуправления;

органами прокуратуры;

Министерством регионального развития Российской Федерации;

органами исполнительной власти Брянской области;

территориальными органами федеральных органов исполнительной власти;

иными органами, уполномоченными на осуществление надзора и контроля.

1.4. Исполнение данной государственной функции осуществляется уполномоченным отделом управления в соответствии с:

частью 1.1 статьи 6.1 Градостроительного кодекса Российской Федерации (данная функция передана субъектам Российской Федерации Федеральным законом от 18 декабря 2006 года № 232-ФЗ «О внесении изменений в Градостроительный кодекс Российской Федерации и отдельные законодательные акты Российской Федерации»);

частью 18 статьи 6 Закона Брянской области от 15 марта 2007 года № 28-З «О градостроительной деятельности в Брянской области»;

Концепцией административной реформы в Российской Федерации в 2006—2010 годах, утвержденной распоряжением Правительства Российской Федерации от 25 октября 2005 года № 1789-р;

постановлением Правительства Российской Федерации от 11 ноября 2005 года № 679 «О порядке разработки и утверждения административных регламентов исполнения государственных функций (предоставления государственных услуг)» (в редакции постановления Правительства Российской Федерации от 29 ноября 2007 года № 813);

постановлением администрации области от 29 января 2008 года № 63 «Об утверждении Порядка разработки и утверждения административных регламентов исполнения государственных функций (предоставления государственных услуг)».

1.5. Результатом исполнения государственной функции станет соблюдение органами местного самоуправления федерального законодательства и законодательства Брянской области о градостроительной деятельности.

II. Требования к порядку исполнения государственной функции

2.1. Порядок информирования об исполнении государственной функции

Информация о порядке исполнения государственной функции предоставляется:

а) непосредственно в управлении;

б) с использованием средств телефонной связи, электронного информирования;

в) посредством размещения в информационно-телекоммуникационных сетях общего пользования (в том числе в сети «Интернет»), публикации в средствах массовой информации, издания информационных материалов (брошюр, буклетов и т.д.).

Место нахождения управления: 241050, г. Брянск, ул. Фокина, 31; телефон для справок: (4832) 74-21-03; почтовый адрес: 241002, г. Брянск, просп. Ленина, 33; адрес электронной почты: kpl@ipcity.ru, frontline-07@mail.ru.

2.2. График приема посетителей

График приема посетителей в уполномоченном отделе управления, осуществляющем функции по контролю за соблюдением законодательства о градостроительной деятельности органами местного самоуправления:

понедельник, вторник, среда, четверг: с 8.30 до 17.45, пятница: с 8.30 до 16.30; перерыв на обед: с 13.00 до 14.00, суббота, воскресенье — выходные дни.

2.3. Порядок получения консультаций по вопросам исполнения государственной функции

Консультации по вопросам осуществления контроля за соблюдением законодательства о градостроительной деятельности органами местного самоуправления предоставляют уполномоченные специалисты управления:

при личном (устном) обращении;

по телефону (4832) 74-21-03;

по письменным обращениям.

При ответах на телефонные звонки и устные обращения специалисты подробно, в вежливой (корректной) форме информируют обратившихся граждан по интересующим их вопросам. Ответ на телефонный звонок должен начинаться с информации о наименовании органа, в который позвонил гражданин, фамилии, имени, отчестве и должности специалиста, принявшего телефонный звонок. При невозможности специалиста, принявшего телефонный звонок, самостоятельно ответить на поставленные вопросы телефонный звонок должен быть переадресован (переведен) другому должностному лицу или же обратившемуся должен быть сообщен телефонный номер, по которому можно получить необходимую информацию.

При осуществлении консультирования по телефону специалисты отдела обязаны в соответствии с поступившим запросом предоставить сведения о нормативных правовых актах по вопросам градостроительного законодательства (наименование, номер, дата принятия нормативного правового акта). Иные вопросы рассматриваются только на основании соответствующего письменного обращения.

При консультировании по письменным обращениям ответ на обращение направляется почтой в адрес заявителя (или вручается заявителю под расписку о получении) в срок, не превышающий 20 дней с момента поступления письменного обращения.

При ответах на обращения (устные, письменные) граждан (юридических лиц, органов местного самоуправления) ответственные лица обязаны:

1) обеспечить объективное, всестороннее и своевременное рассмотрение обращения, в случае необходимости — с участием гражданина, направившего обращение;

2) запрашивать необходимые для рассмотрения обращения документы и материалы в других государственных органах, органах местного самоуправления и у иных должностных лиц, за исключением судов, органов дознания и органов предварительного следствия;

3) принимать меры, направленные на восстановление или защиту нарушенных прав, свобод и законных интересов гражданина;

4) дать письменный ответ по существу поставленных в обращении вопросов;

5) уведомить гражданина о направлении его обращения на рассмотрение в другой государственный орган, орган местного самоуправления или иному должностному лицу в соответствии с их компетенцией;

6) соблюдать правила делового этикета;

7) проявлять корректность в отношении граждан;

8) не совершать действия, связанные с влиянием каких-либо личных, имущественных (финансовых) и иных интересов, препятствующих добросовестному исполнению должностных обязанностей;

9) соблюдать нейтральность, исключающую возможность влияния на свою профессиональную деятельность решений политических партий, религиозных объединений и иных организаций.

Консультирование специалистами управления осуществляется бесплатно как в устной, так и в письменной форме.

Информация, предоставленная заинтересованным лицам при проведении консультации, не является основанием для принятия решения или совершения действия (бездействия) управлением при исполнении государственной функции.

Управление не несет ответственность за убытки, причиненные вследствие искажения текста правового акта, опубликованного без его ведома и контроля, равно как за убытки, причиненные вследствие неквалифицированных консультаций, оказанных лицами, не уполномоченными на их проведение.

2.4. Сроки исполнения государственной функции

2.4.1. Ежегодный план проверок органов местного самоуправления по осуществлению контроля за соблюдением законодательства о градостроительной деятельности составляется уполномоченным отделом и утверждается начальником управления с указанием сроков проведения проверки за 10 дней до начала следующего года. Общий срок проведения плановых проверок не может превышать 30 дней.

Внеплановые проверки осуществляются по приказу начальника управления в течение 20 календарных дней с момента получения информации о нарушениях.

2.4.2. Требования к порядку исполнения государственной функции.

Перечень необходимых для исполнения государственной функции документов, представляемых органами местного самоуправления:

документы территориального планирования муниципальных образований (схема территориального планирования муниципального района, генеральный план);

правила землепользования и застройки;

местные нормативы градостроительного проектирования;

проекты планировки;

градостроительный план земельного участка;

нормативные правовые акты органа местного самоуправления, регламентирующие состав, порядок подготовки документов территориального планирования муниципального образования.

III. Административные процедуры

Настоящий регламент включает в себя исполнение следующих административных процедур:

составление ежегодного плана проверки соблюдения органами местного самоуправления законодательства о градостроительной деятельности и оформление приказа об утверждении ежегодного плана проведения проверок соблюдения органами местного самоуправления законодательства о градостроительной деятельности;

оформление приказа начальника управления о проведении проверки в муниципальном образовании (форма приказа — приложение 1 к регламенту);

проведение проверок соблюдения органами местного самоуправления законодательства о градостроительной деятельности;

составление актов проверок соблюдения органами местного самоуправления законодательства о градостроительной деятельности (форма акта — приложение 2 к регламенту);

в случае выявления нарушений — вынесение обязательного предписания об устранении выявленных нарушений законодательства о градостроительной деятельности с указанием сроков устранения нарушений (форма предписания — приложение 3 к регламенту);

направление в органы прокуратуры информации о фактах нарушения законов для принятия мер прокурорского реагирования в отношении должностных лиц органов местного самоуправления по соблюдению законодательства о градостроительной деятельности;

подготовка отчетов в Минрегион России по форме, установленной приказом Министерства регионального развития Российской Федерации от 2 июля 2008 года № 86 «О содержании и форме представления отчетности об осуществлении переданных полномочий в области контроля за соблюдением органами местного самоуправления законодательства о градостроительной деятельности» (форма отчетности — приложение 4 к регламенту).

3.1. Составление ежегодного плана проверки соблюдения органами местного самоуправления законодательства о градостроительной деятельности

3.1.1. Ежегодный проект плана проверки готовится специалистами уполномоченного отдела и представляется начальником уполномоченного отдела начальнику управления до 20 декабря года, предшествующего проверяемому.

3.1.2. В планах работ по контролю за соблюдением органами местного самоуправления законодательства о градостроительной деятельности указываются:

проверяемый орган местного самоуправления;

вопросы, подлежащие проверке;

месяц проведения проверки;

фамилия, имя, отчество уполномоченного должностного лица по осуществлению контроля, ответственного за проведение планируемых мероприятий;

возможное участие в проверке представителей заинтересованных органов, организаций и граждан, проявивших инициативу проведения проверки данных органов местного самоуправления.

3.1.3. Проект ежегодного плана визируется начальником уполномоченного отдела и утверждается начальником управления.

3.1.4. Проект плана проверок в части проведения совместных проверок с заинтересованными организациями до его утверждения подлежит согласованию с соответствующими органами, участие которых запланировано при проведении проверок.

3.2. Проведение проверок соблюдения органами местного самоуправления законодательства о градостроительной деятельности

Плановые проверки

3.2.1. Плановые проверки проводятся на основании ежегодного плана, утвержденного начальником управления. План проверки доводится до проверяемого муниципального образования за 30 дней до ее проведения.

3.2.2. Проведение проверки осуществляется уполномоченным должностным лицом с выездом в муниципальное образование. Должностное лицо предварительно по телефону информирует о начале проверки главу муниципального образования или его заместителя, курирующего вопросы градостроительства.

3.2.3. Проверочные мероприятия проводятся с момента предъявления уполномоченным должностным лицом руководителю (представителю) органа местного самоуправления одновременно со служебным удостоверением приказа о проведении проверки соблюдения органом местного самоуправления законодательства о градостроительной деятельности либо его копии.

3.2.4. Началом осуществления проверки является момент предъявления уполномоченным должностным лицом руководителю (главе администрации, его заместителю) одновременно со служебным удостоверением приказа о проведении проверки соблюдения органом местного самоуправления законодательства о градостроительной деятельности либо его копии.

3.2.5. Отсутствие руководителя органа местного самоуправления или его заместителя не является основанием для переноса срока проведения проверки при наличии иных должностных лиц или работников муниципального образования, в котором проводится проверка.

В случае отказа названных лиц от присутствия при проведении проверки или невозможности установления их места нахождения проверка может быть осуществлена без их участия.

3.2.6. Проверка соблюдения законодательства о градостроительной деятельности осуществляется посредством анализа документов. Должностное лицо знакомится с представленными материалами, являющимися предметом рассмотрения проверки и составляет акт проверки (приложение 2 к регламенту).

3.2.7. В ходе проведения проверки уполномоченные должностные лица вправе:

а) проверять деятельность органов местного самоуправления, а также подведомственных им организаций;

б) требовать от руководителей и других должностных лиц органов местного самоуправления предоставления необходимых документов, материалов и сведений, выделения специалистов для выяснения возникших вопросов;

в) получать от руководителей и других должностных лиц органов местного самоуправления объяснения по факту нарушения законодательства о градостроительной деятельности.

При отказе руководителя (представителя) органа местного самоуправления предоставить документацию, необходимую для проведения проверки, об этом делается отметка в акте проверки.

3.2.8. Уполномоченные должностные лица управления вправе потребовать предоставления документов, указанных в п. 2.4.2 настоящего регламента, материалов и сведений, необходимых для оценки соблюдения органом местного самоуправления требований законодательства о градостроительной деятельности.

3.2.9. По результатам проверки уполномоченным должностным лицом управления составляется акт проверки соблюдения законодательства о градостроительной деятельности в двух экземплярах.

Внеплановые проверки

3.2.10. Основаниями для проведения внеплановых проверок являются:

контроль за устранением замечаний, указанных в акте проверки и в предписании об устранении выявленных нарушений законодательства о градостроительной деятельности;

обращение прокуратуры и иных правоохранительных органов Брянской области по фактам нарушения законодательства о градостроительной деятельности:

при выявлении несоответствия муниципальных правовых актов законодательству о градостроительной деятельности;

при несоблюдении установленных федеральными законами сроков приведения муниципальных правовых актов в соответствие с требованиями Градостроительного кодекса Российской Федерации;

при несоблюдении процедур, установленных законодательством о градостроительной деятельности для подготовки и утверждения документов территориального планирования, правил землепользования и застройки, документации по планировке территории, градостроительных планов земельных участков.

3.3. Оформление приказа начальника управления о проведении проверки по осуществлению контроля за соблюдением законодательства о градостроительной деятельности

3.3.1. Проверки проводятся на основании приказа начальника в соответствии с утвержденным ежегодным планом проверок.

3.3.2. Проект приказа разрабатывается уполномоченным на проведение проверок должностным лицом.

3.3.3. Приказ о проведении плановой проверки оформляется в течение трех рабочих дней, предшествующих дню начала проверки.

3.3.4. Приказ о проведении внеплановой проверки оформляется в течение десяти рабочих дней со дня наступления события, послужившего основанием для проведения внеплановой проверки.

3.3.5. В приказе о проведении проверки соблюдения органами местного самоуправления законодательства о градостроительной деятельности (приложение 1 к регламенту) указываются:

для плановых проверок — дата, номер приказа, утверждающего план проверок;

дня внеплановых проверок — основания, предусмотренные настоящим регламентом;

фамилия, имя, отчество и должность лица, уполномоченного на проведение проверки;

наименование органа местного самоуправления, в отношении которого проводится проверка;

сроки проведения проверки.

3.4. Составление актов проверки соблюдения органами местного самоуправления законодательства о градостроительной деятельности

3.4.1. Акт проверки по форме, установленной настоящим регламентом (приложение 2 к регламенту), составляется после анализа и обобщения представленных материалов, а также их сопоставления с действующей нормативной базой федерального и областного законодательства.

3.4.2. В акте отражаются установленные факты в результате проведенных мероприятий проверки.

3.4.3. Акт после проведенной проверки составляется в течение 5 рабочих дней после проведенной проверки. Если после проведения проверки необходимо предоставление дополнительных материалов и получение консультаций с иными органами контроля и надзора, срок составления акта может быть увеличен до 15 рабочих дней.

3.4.4. С актом по результатам проверки должно ознакомиться должностное лицо, предоставившее материалы для проверки. Один экземпляр акта направляется по почте заказным письмом с уведомлением о вручении руководителю (представителю) органа местного самоуправления. Второй экземпляр акта проверки остается в органе, уполномоченном на осуществление контроля, и подлежит хранению в течение 3 лет.

3.4.5. В случае обнаружения нарушений вместе с актом проверки соблюдения требований градостроительного законодательства руководителю (представителю) органа местного самоуправления направляется предписание об устранении выявленных нарушений.

К акту прилагаются копии документов, по которым имеются замечания, объяснения должностных лиц.

3.5. Предписание об устранении выявленных нарушений законодательства о градостроительной деятельности

3.5.1. В предписании (приложение 3 к регламенту) указываются:

дата и место составления предписания;

ф., и., о., место работы руководителя или должностного лица, его юридический адрес;

номер и дата составленного акта о нарушениях, описание, дата и место нарушения законодательства о градостроительной деятельности, наименование нормативных актов, глав, разделов, параграфов, пунктов этих актов, требования которых нарушены;

предложения о мерах по устранению нарушений с указанием сроков;

сроки уведомления о выполнении предписания;

должность, ф., и., о. лица, уполномоченного на осуществление контроля, составившего предписание;

должность, ф., и., о. представителя организации, ф., и., о. руководителя, должностного лица, принявшего предписание к исполнению с расшифровкой подписи. Должностным лицом, принявшим предписание к исполнению, является глава местной администрации или его заместитель, курирующий вопросы градостроительства;

дата вручения либо отметка об отправлении предписания почтой.

3.5.2. Срок устранения нарушений устанавливается с учетом сроков, предусмотренных законодательством о градостроительной деятельности.

К должностным лицам, уполномоченным выносить предписания, относятся начальник управления и заместитель начальника управления.

3.6. Направление в органы прокуратуры информации о фактах нарушения законов для принятия мер прокурорского реагирования в отношении должностных лиц органов местного самоуправления по соблюдению законодательства о градостроительной деятельности

3.6.1. По результатам проведения проверки при выявлении фактов нарушений органом местного самоуправления законодательства о градостроительной деятельности уполномоченным должностным лицом, проводившим проверку, соответствующая информация за подписью начальника управления направляется в органы прокуратуры.

3.6.2. Данная информация направляется в течение 2 рабочих дней с момента составления акта проверки соблюдения органом местного самоуправления законодательства о градостроительной деятельности.

3.7. Подготовка отчетов в Минрегион России по форме, установленной приказом Министерства регионального развития Российской Федерации от 2 июля 2008 года № 86

Отчеты представляются в Министерство регионального развития Российской Федерации уполномоченными органами исполнительной власти субъектов Российской Федерации в области контроля за соблюдением органами местного самоуправления законодательства о градостроительной деятельности ежеквартально (по итогам работы за первый квартал, полугодие, девять месяцев, год) до 15 числа месяца, следующего за отчетным периодом, на бумажном носителе, а также в виде электронного сообщения.

IV. Порядок и формы контроля за исполнением государственной функции

4.1. Текущий контроль за исполнением государственной функции осуществляется начальником управления и начальником уполномоченного отдела управления.

4.2. Ответственность должностного лица за исполнение государственной функции закрепляется в должностном регламенте должностного лица.

4.3. Начальник управления, заместитель начальника управления, начальники отделов несут персональную ответственность за нарушение законодательства должностными лицами управления при исполнении данной государственной функции.

4.4. Ответственный исполнитель несет персональную ответственность за соблюдение сроков подготовки документов и соответствие подготовленных документов требованиям, установленным настоящим регламентом.

Проверка полноты и качества исполнения государственной функции осуществляется на основании приказа управления.

Проверка может носить плановый (осуществляется на основании полугодовых или годовых планов работы) и внеплановый характер (по конкретному обращению заявителя).

Для проведения проверки полноты и качества исполнения государственной функции формируется комиссия.

Результаты деятельности комиссии оформляются в виде акта, в котором отмечаются выявленные недостатки и предложения по их устранению.

Акт подписывается председателем комиссии и начальником проверяемого подразделения управления или начальником управления.

V. Порядок обжалования действий (бездействия) и решений, осуществляемых (принятых) в ходе исполнения государственной функции

5.1. Органы местного самоуправления (далее — ОМС) имеют право на обжалование действий (бездействия) должностных лиц управления, ответственных за осуществление контроля за соблюдением законодательства в области градостроительной деятельности органами местного самоуправления, в досудебном и судебном порядке.

5.2. ОМС могут обжаловать действия (бездействие) должностных лиц управления начальнику управления.

5.3. ОМС имеют право обратиться с жалобой лично или направить письменное обращение, жалобу (претензию) начальнику управления или в вышестоящую организацию, а также запросить информацию и документы, необходимые для обоснования и рассмотрения жалобы.

5.4. ОМС могут обратиться лично (устно) или направить письменное обращение по адресу: 241002, г. Брянск, просп. Ленина, 33, в управление архитектуры и градостроительства Брянской области, в администрацию Брянской области, а также в Министерство регионального развития Российской Федерации (127994, г. Москва, ул. Садовая-Самотечная, д. 10/23, стр. 1), уполномоченные на осуществление контроля за соблюдением органами государственной власти субъектов Российской Федерации переданных полномочий.

5.5. Министерство регионального развития Российской Федерации является федеральным органом государственной власти, осуществляющим контроль и надзор за полнотой и качеством осуществления органами государственной власти субъектов Российской Федерации переданных полномочий с правом направления обязательных для исполнения предписаний об отмене указанных нормативных правовых актов или о внесении в них изменений, а в случае необходимости готовит и вносит для принятия решения в Правительство Российской Федерации предложения об изъятии соответствующих полномочий у органов государственной власти субъектов Российской Федерации.

5.6. ОМС могут сообщить о нарушении своих прав и законных интересов, противоправных решениях, действиях или бездействии должностных лиц, нарушении положений настоящего регламента, некорректном поведении или нарушении служебной этики в управление по телефону (4832) 74-21-03 (приемная начальника управления).

5.7. Руководители управления проводят личный прием заявителей. Личный прием начальника управления проводится в рабочем порядке или по предварительной записи.

Запись заявителей на личный прием проводится при личном обращении или с использованием средств телефонной связи по номерам телефонов, которые размещаются на интернет-сайтах и информационных стендах. Специалист, осуществляющий запись заявителей на личный прием, информирует заявителя о дате, времени, месте приема, должности, фамилии, имени, отчестве должностного лица, осуществляющего прием.

5.8. При обращении заявителей в письменной форме срок рассмотрения жалобы не должен превышать 30 календарных дней с момента регистрации такого обращения.

В исключительных случаях (в том числе при принятии решения о проведении проверки), а также в случае направления запроса другим государственным органам, органам местного самоуправления и иным должностным лицам для получения необходимых для рассмотрения обращения документов и материалов начальник управления вправе продлить срок рассмотрения обращения не более чем на 30 календарных дней, уведомив о продлении срока его рассмотрения заявителя.

5.9. Заявитель в своем письменном обращении (жалобе) в обязательном порядке указывает наименование управления (управление архитектуры и градостроительства Брянской области), в которое направляет письменное обращение, либо фамилию, имя, отчество соответствующего должностного лица, либо должность соответствующего лица, а также свои фамилию, имя, отчество (последнее — при наличии), почтовый адрес, по которому должны быть направлены ответ, уведомление о переадресации обращения, излагает суть предложения, заявления или жалобы, ставит личную подпись и дату.

5.10. По результатам рассмотрения жалобы начальником управления принимается решение об удовлетворении требований заявителя либо об отказе в удовлетворении жалобы.

Письменный ответ, содержащий результаты рассмотрения обращения, направляется заявителю.

5.11. Если в письменном обращении не указаны фамилия, имя, отчество заявителя, направившего обращение, и почтовый адрес, по которому должен быть направлен ответ, ответ на обращение не дается.

5.12. При получении письменного обращения, в котором содержатся нецензурные либо оскорбительные выражения, угрозы жизни, здоровью и имуществу должностного лица, а также членов его семьи, начальник управления вправе оставить обращение без ответа по существу поставленных в нем вопросов и сообщить заявителю, направившему обращение, о недопустимости злоупотребления правом.

Если текст письменного обращения не поддается прочтению, ответ на обращение не дается, о чем сообщается заявителю, направившему обращение, если его фамилия и почтовый адрес поддаются прочтению.

Если в письменном обращении заявителя содержится вопрос, на который заявителю многократно давались письменные ответы по существу в связи с ранее направляемыми обращениями, и при этом в обращении не приводятся новые доводы или обстоятельства, начальник управления вправе принять решение о безосновательности очередного обращения и прекращении переписки с заявителем по данному вопросу. О данном решении уведомляется заявитель, направивший обращение.

5.13. Заявители вправе обжаловать решения, принятые в ходе предоставления государственной услуги, действия (бездействие) должностных лиц управления в судебном порядке.

5.14. Заявители могут сообщить о нарушении своих прав и законных интересов, противоправных решениях, действиях (бездействии) должностных лиц, нарушении положений административного регламента, некорректном поведении или нарушении служебной этики:

а) по номеру телефона управления (74-21-03);

б) на официальный сайт администрации Брянской области в сети «Интернет» (www.bryanskobl.ru);

в) в администрацию Брянской области;

г) в Министерство регионального развития Российской Федерации (127994, г. Москва, ул. Садовая-Самотечная, д. 10/23, стр. 1).

VI. Судебные споры и возмещение выплат и (или) компенсаций

6.1. ОМС, а также юридические и физические лица вправе обратиться с исковым заявлением в суд, если считают, что неправомерными действиями (бездействием) управления, а также должностными лицами, государственными служащими управления, уполномоченными на осуществление контроля за соблюдением органами местного самоуправления законодательства о градостроительной деятельности, нарушены их права и свободы.

6.2. Исковое заявление подается по усмотрению заявителя либо в суд по месту совершения правонарушения, либо в суд по месту нахождения управления, осуществляющего государственную функцию, должностным лицом, государственным служащим которого нарушены права и свободы заявителя.

ПРИЛОЖЕНИЕ 1
к административному регламенту управления архитектуры и градостроительства Брянской области по исполнению государственной функции «Осуществление контроля за соблюдением органами местного самоуправления законодательства о градостроительной деятельности на территории Брянской области»

Администрация Брянской области
Управление архитектуры и градостроительства Брянской области

ПРИКАЗ № ____

от «___» _____ 20 __ г. г. Брянск

О проведении проверки по осуществлению контроля за соблюдением законодательства о градостроительной деятельности

В соответствии с полномочиями, определенными Градостроительным кодексом Российской Федерации, Законом Брянской области, административным регламентом по исполнению государственной функции «Осуществление контроля за соблюдением органами местного самоуправления законодательства о градостроительной деятельности на территории Брянской области», утвержденным постановлением администрации области от _____ № _____, на основании

_____

_____

(плана проведения мероприятий по контролю, распоряжения администрации Брянской области, требования прокуратуры)

ПРИКАЗЫВАЮ:

_____

_____

(должность, ф., и., о. должностного лица)

провести мероприятия по контролю в муниципальном образовании _____

_____

(наименование органа местного самоуправления, в отношении которого проводится проверка)

с _____ по _____ 20 __ г. с выездом на место.

Начальник: _____ _____

(подпись) (ф., и., о.)

С Приказом ознакомлен: _____ (расшифровать)

(подпись, дата)

ПРИЛОЖЕНИЕ 2
к административному регламенту, управления архитектуры и градостроительства Брянской области по исполнению государственной функции «Осуществление контроля за соблюдением органами местного самоуправления законодательства о градостроительной деятельности на территории Брянской области»

Администрация Брянской области
Управление архитектуры и градостроительства Брянской области

АКТ № _____
проверки за соблюдением органами местного самоуправления законодательства о градостроительной деятельности на территории Брянской области

Акт составлен

_____

(время, дата, и место составления акта)

на основании приказа начальника управления, уполномоченного органа на осуществление контроля за соблюдением органами местного самоуправления законодательства о градостроительной деятельности на территории Брянской области, от _____

_____ № _____

_____

(ф., и., о. должностного лица, проводившего мероприятия)

В результате проведенных мероприятий по контролю установлено:

_____

(сведения о результатах контроля)

_____

_____

_____

С актом по результатам мероприятий по контролю ознакомлен:

_____

(руководитель, должностное лицо)

Акт по градостроительному контролю составлен:

_____

(должностное лицо, проводившее мероприятия по контролю)

_____

К акту прилагаются:

_____

(копии документов, по которым имеются замечания, объяснения должностных лиц)

Акт по градостроительному контролю получил:

_____

(руководитель, должностное лицо)

_____ 20 ___ г. _____ _____

(подпись) (ф., и., о., должность)

ПРИЛОЖЕНИЕ 3
к административному регламенту управления архитектуры и градостроительства Брянской области по исполнению государственной функции «Осуществление контроля за соблюдением органами местного самоуправления законодательства о градостроительной деятельности на территории Брянской области»

Администрация Брянской области
Управление архитектуры и градостроительства Брянской области

ПРЕДПИСАНИЕ № ____
Об устранении выявленных нарушений по акту проверки за соблюдением органами местного самоуправления законодательства о градостроительной деятельности

_____ «_____» _____ 20 __ г.
(место составления)

Выдано: _____
(ф., и., о., место работы руководителя или должностного лица, его юридический адрес)

В результате проведенной проверки установлено: _____
(№ и дата составленного акта о нарушениях, описание, время и место нарушения законодательства о градостроительной деятельности, наименование нормативных актов, глав, разделов, параграфов, пунктов этих актов, требования которых нарушены)

Предлагаю: _____
(меры по устранению нарушений с указанием сроков)

Особые условия:

За нарушение законодательства о градостроительной деятельности руководители и другие должностные лица органов местного самоуправления несут ответственность, установленную законодательством Российской Федерации.

О выполнении настоящего предписания прошу уведомить до _____

Должность: _____
(уполномоченное должностное лицо органа, уполномоченного на осуществление контроля, составившее предписание)

(подпись) (ф., и., о.)

Предписание к исполнению принял (или дата направления предписания с уведомлением): _____
(должность, ф., и., о. представителя организации, ф., и., о. руководителя должностного лица)

«____» _____ 20 __ г. _____
(подпись)

_____ _____
(должность) (ф., и., о.)

АДМИНИСТРАЦИЯ БРЯНСКОЙ ОБЛАСТИ
ПОСТАНОВЛЕНИЕ

от 6 марта 2009 г. **№ 196**

г. Брянск

Об утверждении Положения о порядке предоставления из областного бюджета субсидий на возмещение части затрат на уплату процентов по кредитам, полученным организациями и частными предпринимателями (кроме сельскохозяйственных товаропроизводителей, крестьянских (фермерских) хозяйств и некоммерческих организаций) в российских кредитных организациях

На основании Федерального закона от 6 октября 1999 года № 184-ФЗ «Об общих принципах организации законодательных (представительных) и исполнительных органов государственной власти субъектов Российской Федерации», законов Брянской области от 19 августа 1996 года № 29-З «Об инвестиционной деятельности и налоговых льготах инвесторам на территории Брянской области», от 1 декабря 2008 года № 106-З «Об областном бюджете на 2009 год и на плановый период 2010 и 2011 годов», в целях совершенствования механизма предоставления мер государственного стимулирования

ПОСТАНОВЛЯЮ:

1. Утвердить прилагаемые:

Положение о порядке предоставления субсидий на возмещение из областного бюджета части затрат на уплату процентов по кредитам, полученным организациями и частными предпринимателями (кроме сельскохозяйственных товаропроизводителей, крестьянских (фермерских) хозяйств и некоммерческих организаций) в российских кредитных организациях;

состав комиссии по проведению конкурсного отбора организаций и частных предпринимателей (кроме сельскохозяйственных товаропроизводителей, крестьянских (фермерских) хозяйств и некоммерческих организаций) по предоставлению субсидий на возмещение из областного бюджета части затрат на уплату процентов по кредитам, полученным в российских кредитных организациях.

2. Признать утратившим силу постановление администрации области от 3 сентября 2008 года № 842 «Об утверждении Положения о порядке предоставления из областного бюджета субсидий на возмещение части затрат на уплату процентов по кредитам, полученным организациями и частными предпринимателями (кроме сельскохозяйственных товаропроизводителей, крестьянских (фермерских) хозяйств и некоммерческих организаций) в российских кредитных организациях».

3. Данное постановление опубликовать в средствах массовой информации.

4. Контроль за исполнением настоящего постановления возложить на заместителя Губернатора Брянской области — начальника финансового управления Брянской области Локтикову Е. И.

Губернатор Н. В. ДЕНИН

УТВЕРЖДЕНО
постановлением администрации
Брянской области
от 6 марта 2009 г. № 196

ПОЛОЖЕНИЕ
о порядке предоставления субсидий на возмещение из областного бюджета части затрат на уплату процентов по кредитам, полученным организациями и частными предпринимателями (кроме сельскохозяйственных товаропроизводителей, крестьянских (фермерских) хозяйств и некоммерческих организаций) в российских кредитных организациях

1. Общие положения

1.1. Настоящее Положение разработано на основании Федерального закона от 6 октября 1999 года № 184-ФЗ «Об общих принципах организации законодательных (представительных) и исполнительных органов государственной власти субъектов Российской Федерации», законов Брянской области от 19 августа 1996 года № 29-З «Об инвестиционной деятельности и налоговых льготах инвесторам на территории Брянской области», от 1 декабря 2008 года № 106-З «Об областном бюджете на 2009 год и на плановый период 2010 и 2011 годов».

1.2. Положение определяет условия допуска претендентов для участия в конкурсе, порядок организации и проведения конкурса, критерии конкурсного отбора, порядок выплаты организациям и частным предпринимателям, зарегистрированным в соответствии с законодательством Российской Федерации на территории Брянской области, (далее — заемщики) средств областного бюджета на возмещение части затрат на уплату процентов (далее — субсидии) по кредитам, полученным в российских кредитных организациях (далее — банки).

1.3. Основными целями предоставления субсидий являются стимулирование инвестиционной активности, привлечение кредитных ресурсов банков в развитие экономики области.

2. Условия предоставления субсидий

2.1. Субсидии предоставляются:

заемщикам, получившим кредиты на реализацию инвестиционных проектов, в размере, не превышающем 75 млн. рублей;

организациям, основной вид деятельности которых производство продукции (товаров, работ и услуг), на пополнение оборотных средств (кроме расходов на выплату заработной платы, уплату налогов и иных обязательных платежей в бюджеты всех уровней и платежи за третьих лиц) в размере, не превышающем 20 млн. рублей.

Общий размер полученных кредитов в 2008—2009 годах, по которым предоставляются субсидии одному заемщику, не должен превышать 95 млн. рублей, в том числе: на реализацию инвестиционных проектов — не более 75 млн. рублей, на пополнение оборотных средств — 20 млн. рублей.

2.2. Субсидии предоставляются также в течение 2009 года по кредитным договорам и договорам невозобновляемой кредитной линии, оформленным в 2009 году (в которых указаны конкретные сроки и суммы получения и возврата денежных средств) на пополнение оборотных средств, при соблюдении следующих условий:

гашение кредита в полном объёме в срок до 10 декабря 2010 года;

выборка и использование денежных средств кредита в полном объёме до 1 декабря 2009 года;

расходование кредита в полном объеме на пополнение оборотных средств.

Субсидии предоставляются в течение 2009 года по кредитным договорам и договорам невозобновляемой кредитной линии (в которых указаны конкретные сроки и суммы получения и возврата денежных средств) на реализацию инвестиционных проектов при соблюдении следующих условий:

гашение кредита в полном объеме в срок до 1 января 2014 года;

выборка и использование денежных средств в полном объёме до 1 декабря 2009 года;

расходование кредита в полном объеме на реализацию инвестиционных проектов.

2.3. Документы от заемщиков принимаются финансовым управлением Брянской области с даты публикации настоящего постановления (но не ранее, чем по истечении 15 дней с момента полного использования полученных кредитных средств) по 9 декабря 2009 года включительно.

3. Организация конкурсного отбора

3.1. Организация конкурсного отбора осуществляется финансовым управлением Брянской области (далее — организатор).

3.2 Информация о проведении конкурса доводится до заемщиков, публикуется в средствах массовой информации и на официальных сайтах администрации Брянской области и финансового управления Брянской области.

3.3. Заявления от заемщиков на участие в конкурсе с намерением выступить в качестве претендента на получение субсидии принимаются администрацией области в течение 15 дней с даты поступления кредита на расчетный счет заемщика, но не позднее 1 декабря 2009 года.

Администрация области в течение трех рабочих дней направляет заявления от заемщиков в финансовое управление Брянской области для рассмотрения.

3.4. К участию в конкурсе допускаются заемщики, своевременно и в полном объеме представившие следующий пакет документов:

заявление в администрацию области на участие в конкурсе с намерением выступить в качестве претендента на получение субсидии (форма 1);

обращение в финансовое управление Брянской области о предоставлении субсидии (форма 2);

кредитный договор или его копия, заверенная банком (при необходимости — дополнительное соглашение к нему), с графиком погашения кредита, документы (или их копии, заверенные банком), подтверждающие получение кредита (с приложением выписок по ссудному и расчетному счетам);

выписки по расчетному счету, платежные поручения и другие документы (или их копии, заверенные заемщиком и банком), подтверждающие целевое направление кредита (документы по операциям, осуществлённым за наличный расчёт, не являются подтверждением целевого использования кредитных ресурсов);

расчет субсидии на весь период субсидирования (форма 3);

справка из налогового органа (по месту постановки заемщика на налоговый учет) об исполнении налогоплательщиком обязанности по уплате налогов, сборов, страховых взносов, пеней и налоговых санкций (на дату выдачи кредита);

акт совместной сверки расчетов по налогам, сборам, пеням и штрафам (по месту постановки заемщика на налоговый учет) на дату заключения кредитного договора и на соответствующую дату периода (года, предшествующего получению субсидии);

баланс предприятия, форма 2 «Отчет о прибылях и убытках» или их копии (с отметкой налогового органа);

документы, подтверждающие отсутствие просроченной задолженности по средствам, ранее предоставленным на возвратной основе из областного бюджета и бюджета муниципального образования (по месту регистрации претендента), на дату заключения кредитного договора;

справка об эффективности использования банковского кредита (форма 4), подтвержденная статистической отчетностью ф. П-1, ф. П-4 (копия с отметкой органа статистики);

заявление о перечислении субсидии (форма 5);

документы, подтверждающие основной вид экономической деятельности, заверенные нотариально;

инвестиционный проект или его копия, заверенная банком и заемщиком (для заемщиков, получивших кредит на реализацию инвестиционного проекта).

3.5. К участию в конкурсе не допускаются заемщики:

имеющие просроченную задолженность по средствам, предоставленным на возвратной основе из областного бюджета и бюджета муниципального образования (по месту регистрации претендента), на дату заключения кредитного договора;

имеющие неисполненные обязанности по уплате налогов, сборов, страховых взносов, пеней и налоговых санкций;

которым было прекращено субсидирование из областного бюджета в предыдущем или текущем финансовом году в связи с нарушением графика погашения кредитов и (или) уплаты процентов (за исключением случаев уменьшения сроков пользования кредитом и ссудной задолженности, а также если было принято решение о пролонгации кредитного договора между заемщиком и банком, подтвержденное документально);

не представившие отчет об эффективности использования банковского кредита, по которому ранее были предоставлены субсидии;

не представившие необходимые документы в полном объеме или представившим их с пропусками, исправлениями и ошибками;

представившие недостоверные сведения.

3.6. Финансовое управление Брянской области по представленным в полном объеме документам, предусмотренным п. 2.4 настоящего Положения, в течение трех рабочих дней осуществляет их проверку и выносит заключение по каждому из претендентов (в части допуска их на конкурс).

3.7. В случае недопуска заемщика на конкурс финансовое управление Брянской области письменно информирует заявителя об отказе в предоставлении субсидий в течение одного календарного дня с даты принятия решения о недопуске.

3.8. Организатор конкурса обязан соблюдать конфиденциальность любой документации, представляемой в рамках проводимого конкурсного отбора.

4. Права и обязанности участников конкурсного отбора

4.1. Участник конкурса имеет право:

отозвать свою заявку до установленного срока окончания приема заявок, сообщив об этом письменно организатору конкурсного отбора; отказаться от участия в конкурсе.

4.2. Участник конкурса обязан соблюдать правила проведения конкурсного отбора, определенные настоящим Положением.

5. Конкурсный отбор

5.1. Общий оценочный балл конкурсной заявки определяется исходя из суммы баллов по каждому критерию (приложение к настоящему Положению).

5.2. Критериями конкурсного отбора являются:

сохранение объемов производства (по сравнению с годом, предшествующим получению субсидии), что подтверждается данными из статистической отчетности ф. П-1;

отсутствие просроченной задолженности по заработной плате (на соответствующую отчетную дату), что подтверждается данными бухгалтерских отчетов (баланс предприятия, форма 2);

сохранение численности работающих на предприятии (по сравнению с годом, предшествующим получению субсидии), что подтверждается данными из статистической отчетности ф. П-4;

сохранение налоговых поступлений в бюджеты всех уровней (по сравнению с годом, предшествующим получению субсидии), что подтверждается данными из акта совместной сверки расчетов по налогам, сборам, пеням и штрафам (на соответствующую отчетную дату).

5.3. Предварительный подсчет сумм баллов (по каждому претенденту, допущенному к участию в конкурсе) по критериям осуществляется финансовым управлением Брянской области и доводится до членов комиссии.

6. Регламент работы комиссии

6.1. Финансовое управление Брянской области по итогам проверки представленных в полном объеме документов заемщиков в течение одного рабочего дня направляет заключение на рассмотрение комиссии по проведению конкурсного отбора по каждому из претендентов, допущенных на конкурс, и общий список претендентов, не допущенных до конкурса (с обоснованием причин недопуска по каждому из претендентов).

6.2. Заседания конкурсной комиссии проводятся по мере необходимости, исходя из поступивших заявлений от заемщиков до полного освоения бюджетных средств, предусмотренных на указанные цели в текущем финансовом году (с учетом объема выплат субсидий в соответствии с п. 6.1 Порядка предоставления субсидий).

6.3. Комиссия вправе принимать решение, если на ее заседании присутствует не менее 2/3 от общего числа участников. Решение принимается открытым голосованием простым большинством голосов из числа присутствующих членов комиссии.

6.4. Комиссия в ходе заседания рассматривает материалы претендентов, данные предварительного подсчета сумм баллов по критериям и на основании конкурсного отбора выносит решение о предоставлении субсидий участникам конкурса исходя из максимального количества набранных баллов.

6.5. Комиссией выносится решение об отказе в предоставлении субсидий участникам конкурса, которые набрали нулевую сумму баллов по итогам подсчета баллов по всем критериям конкурсного отбора.

6.6. Решение комиссии финансовое управление Брянской области оформляет в виде протокола, на основании которого направляет письменное уведомление о результатах конкурсного отбора заемщикам в течение одного рабочего дня (с даты оформления протокола).

6.7. Финансовое управление Брянской области в течение трех рабочих дней с даты оформления протокола готовит проект постановления администрации области о выделении субсидий и направляет его в администрацию области.

6.8. Администрация области рассматривает указанный проект постановления в срок до 30 календарных дней.

При необходимости проведения юридической экспертизы проекта постановления срок рассмотрения может продлеваться до 1 календарного месяца.

В случае если по итогам проведения юридической экспертизы проекта постановления выявлены основания для отказа, указанный проект вместе с заключением возвращается в финансовое управление Брянской области.

6.9. Результаты конкурсного отбора размещаются на официальных сайтах администрации Брянской области, финансового управления Брянской области и в средствах массовой информации в течение пяти календарных дней со дня определения победителей конкурсного отбора.

7. Порядок предоставления субсидий

7.1. Субсидии без проведения конкурса предоставляются заемщикам, в отношении которых в 2006—2008 годах администрацией области были приняты постановления о предоставлении субсидий по банковским кредитам (за исключением некоммерческих организаций).

7.2. Субсидии предоставляются помесячно в пределах средств областного бюджета, предусмотренных на эти цели, при условии уплаты заемщиками суммы кредита и начисленных процентов в соответствии с графиком погашения кредитов и ведомостью уплаты процентов, заверенными банками, в размере 2/3 процентной ставки по кредитному договору, но не выше 2/3 ставки рефинансирования (учетной ставки) Центрального банка Российской Федерации, действующей на дату предоставления кредита.

7.3. Главным распорядителем средств областного бюджета, направляемых на предоставление субсидий, является финансовое управление Брянской области.

Субсидии предоставляются заемщикам в текущем году в пределах, утвержденных Законом Брянской области от 1 декабря 2008 года № 106-З «Об областном бюджете на 2009 год и на плановый период 2010 и 2011 годов» на соответствующий финансовый период бюджетных ассигнований.

7.4. В случае предоставления субсидий заемщики обязаны ежемесячно, не позднее десяти дней с даты платежей по кредитным договорам, представлять главному распорядителю в двух экземплярах:

расчёт субсидий за месяц (форма 6);

ведомость начисленных процентов, заверенную банком;

документы, подтверждающие соблюдение сроков уплаты процентов и погашения кредитов, включая выписки по расчетным и ссудным счетам заемщиков.

При уменьшении банком сроков пользования кредитом и (или) изменении процентной ставки по нему в течение 10 дней с даты первого платежа, осуществленного по измененным условиям, заемщики обязаны представить в двух экземплярах в финансовое управление Брянской области заверенные банком новый график гашения кредита и новый расчет субсидий на весь период субсидирования.

В течение месяца с даты поступления субсидий в полном объеме на расчетный счет заемщики представляют главному распорядителю отчет об эффективности использования банковского кредита (форма 7).

В случае несоблюдения вышеуказанных условий заемщики утрачивают право на получение субсидии по данным кредитам до окончания срока кредитных договоров.

7.5. Финансовое управление Брянской области имеет право принимать решение об отказе в течение финансового года в субсидировании для возмещения процентов, начисленных и уплаченных по просроченной и пролонгированной ссудной задолженности.

7.6. В случае нарушения порядка предоставления субсидий, установленного настоящим Положением, при предоставлении субсидий на конкурсной основе организациям и индивидуальным предпринимателям, финансовым управлением Брянской области в течении 5 рабочих дней с даты получения документов, устанавливающих факт нарушений, направляется претензионное письмо в адрес заемщика, допустившего нарушение, о возврате бюджетных средств. В случае невозврата бюджетных средств в установленные претензией сроки финансовое управление Брянской области готовит и направляет исковое заявление в суд.

ПРИЛОЖЕНИЕ
к Положению о порядке предоставления субсидий
на возмещение из областного бюджета части затрат
на уплату процентов по кредитам, полученным организациями
и частными предпринимателями (кроме сельскохозяйственных
товаропроизводителей, крестьянских (фермерских) хозяйств
и некоммерческих организаций)
в российских кредитных организациях

Критерии конкурсного отбора претендентов

Общий оценочный балл конкурсной заявки определяется как сумма баллов по каждому из критериев:

№ п. п.	Наименование критерия	Период	Вес критериев (баллы)
1	Сохранение объемов производства	уменьшение объемов производства (по сравнению с годом, предшествующим получению субсидии)	0
		сохранение объемов производства (по сравнению с годом, предшествующим получению субсидии)	5
2	Наличие или отсутствие кредиторской задолженности по заработной плате	наличие кредиторской задолженности (на дату подачи заявки)	0
		отсутствие кредиторской задолженности (на дату подачи заявки)	
3	Сохранение численности работающих на предприятии	сокращение рабочих мест (по сравнению с годом, предшествующим получению субсидии)	0
		сохранение рабочих мест (по сравнению с годом, предшествующим получению субсидии)	5
4	Сохранение налоговых поступлений в бюджеты всех уровней	уменьшение налоговых поступлений в бюджеты всех уровней (по сравнению с годом, предшествующим получению субсидии)	0
		сохранение налоговых поступлений в бюджеты всех уровней (по сравнению с годом, предшествующим получению субсидии)	5

Периоды, за которые оцениваются (сравниваются) критерии, выраженные в количественно-суммовых показателях, — отчетный период в течение года, в который подана конкурсная заявка, сравнивается с соответствующим периодом, предшествующим получению субсидии.

На бланке

ФОРМА 1
В администрацию Брянской области

ЗАЯВЛЕНИЕ
на участие в конкурсе с намерением выступить в качестве претендента на получение субсидии

_____ в соответствии с кредитным
(наименование организации)

договором от «____» _____ 20 ___ года № _____, заключенным с _____

_____
(наименование банка и его местонахождение)

получен кредит в сумме _____ рублей
(цифрами и прописью)

под _____ % годовых с конечным сроком погашения «_____» _____ 20 ___ года на _____

_____
(цель получения кредита)

Просим Вас предоставить предприятию субсидию по полученному кредиту исходя из 2/3 ставки рефинансирования Центрального банка Российской Федерации, действующей на дату предоставления кредита.

Руководитель

М. П.

Дата представления документа

ФОРМА 2

В финансовое управление
Брянской области

ОБРАЩЕНИЕ
о предоставлении субсидии

_____ в соответствии с кредитным
(наименование организации)

договором от «____» _____ 20 ___ года № _____,

заключенным с _____,
(наименование банка и его местонахождение)

получен кредит в сумме _____ рублей
(цифрами и прописью)

под _____ % годовых с конечным сроком погашения «____» _____ 20 ___ года на _____

_____
(цель получения кредита)

Просим Вас предоставить предприятию субсидию по полученному кредиту исходя из 2/3 ставки рефинансирования Центрального банка Российской Федерации, действующей на дату предоставления кредита.

Приложения: 1) кредитный договор;
2) график погашения кредита;
3) график выборки кредита;
4) выписка из ссудного счета заемщика, подтверждающая получение кредита;
5) копии платежных поручений и выписок из расчетного счета, подтверждающих целевое направление кредита;
6) расчет субсидии согласно графику на весь период кредитного договора;
7) справка об отсутствии просроченных платежей, выданных на возвратной основе из областного бюджета;
8) справка из налогового органа;
9) заявление о перечислении субсидии;
10) документы, подтверждающие основной вид экономической деятельности;
11) справка об эффективности использования банковского кредита.

Руководитель

М. П.

Дата представления документа

ФОРМА 3

РАСЧЕТ СУБСИДИЙ НА ВЕСЬ ПЕРИОД СУБСИДИРОВАНИЯ (в рублях), предоставляемых за счет средств областного бюджета по кредиту, полученному _____
(полное наименование заемщика)

ИНН _____

КПП _____

Р./сч. _____

Наименование банка _____

БИК _____

Кор./сч. _____

Род деятельности заемщика по ОКВЭД _____

Цель кредита_____

По кредитному договору от _____ № _____ в _____
(наименование банка)

За период _____ 20 ___ года

1. Дата предоставления кредита _____

2. Срок погашения кредита по кредитному договору _____

3. Размер полученного кредита _____

4. Процентная ставка по кредиту _____

5. Ставка рефинансирования Банка России на дату предоставления кредита _____

Остаток ссудной задолженности, исходя из которой начисляется субсидия	Период платежей с даты по дату	Количество дней пользования кредитом в расчетном периоде	2/3 ставки рефинансирования Банка России (2/3 от строки 5)	Размер субсидии Гр. 1×гр. 3×гр. 4 / 100×365(366) дней
1	2	3	4	5
Итого				

Руководитель заемщика

Главный бухгалтер

Дата

М. П.

Дата представления документа

ФОРМА 4

СПРАВКА
об эффективности использования кредита, полученного

_____

_____
(полное наименование заемщика)

в _____ по кредитному договору от «___» _____ 20 __ г. № _____
(наименование банка)

№ п. п.	Наименование показателя	Предшествующий период (месяц, квартал, год)	Отчетный период в течение года, в котором подана конкурсная заявка (месяц, квартал, год)
1	Объем производства, тыс. руб.		
2	Задолженность по заработной плате (на дату подачи заявки), тыс. руб.		
3	Численность работающих, чел.		
4	Налоговые поступления в бюджеты всех уровней, тыс. руб.		

Справочно:

Размер кредита, тыс. руб.	Цель кредита	Размер субсидии, тыс. руб.	Срок выдачи кредита	Срок погашения кредита

Руководитель

Главный бухгалтер

М. П.

Дата представления документа

На бланке

ФОРМА 5

В финансовое управление
Брянской области

ЗАЯВЛЕНИЕ

_____
(полное наименование предприятия)

просит Вас производить перечисления по возмещению части затрат на уплату процентов по кредитному договору от «____» _____ 20 ____ г. № _____, полученному в _____

_____
(наименование банка и его местонахождение)

по следующим реквизитам:

ИНН _____ КПП _____

р./с. _____

в _____
(наименование банка)

к./с. _____

БИК _____

Руководитель

Главный бухгалтер

М. П.

Дата представления документа

ФОРМА 6

РАСЧЕТ СУБСИДИИ за _____ (в рублях),
(месяц)

предоставляемой за счет средств областного бюджета по кредиту,

полученному _____
(полное наименование заемщика)

ИНН _____

КПП _____

Р./сч. _____

Наименование банка _____

БИК _____

Кор./сч. _____

Род деятельности заемщика по ОКВЭД _____

Цель кредита_____

По кредитному договору от _____ № _____ в _____
(наименование банка)

За период _____ 20 ___ года
(месяц)

1. Дата предоставления кредита _____

2. Срок погашения кредита по кредитному договору _____

3. Размер полученного кредита _____

4. Процентная ставка по кредиту _____

5. Ставка рефинансирования Банка России на дату предоставления кредита _____

Остаток ссудной задолженности, исходя из которой начисляется субсидия	Период платежей с даты по дату	Количество дней пользования кредитом в расчетном периоде	2/3 ставки рефинансирования Банка России (2/3 от строки 5)	Размер субсидии Гр. 1×гр. 3×гр. 4 / 100×365(366) дней
1	2	3	4	5
Итого				

Руководитель

Главный бухгалтер

Дата

М. П.

Дата представления документа

ФОРМА 7

ОТЧЕТ
по эффективности использования кредита, полученного

_____
(полное наименование заемщика)

в _____ по кредитному договору от «___» _____ 20 __ г. № _____
(наименование банка)

№ п. п.	Наименование показателя	Предшествующий период (квартал, год)	Период пользования кредитом (квартал, год)	Темп роста, %
1	Объем выпуска продукции (работ, услуг), тыс. руб.			
2	Объем реализации, тыс. руб.			
3	Балансовая прибыль			
	в т.ч. за счет кредита, тыс. руб.			
4	Численность работающих, чел.			
5	Объем платежей в бюджеты всех уровней, тыс. руб.			

Справочно:

Размер кредита, тыс. руб.	Цель кредита	Размер субсидии, тыс. руб.	Срок выдачи кредита	Срок погашения кредита

Руководитель

Главный бухгалтер

М. П.

Дата представления документа

УТВЕРЖДЕН
постановлением администрации
Брянской области
от 6 марта 2009 г. № 196

СОСТАВ
комиссии по проведению конкурсного отбора организаций и частных предпринимателей (кроме сельскохозяйственных товаропроизводителей, крестьянских (фермерских) хозяйств и некоммерческих организаций), по предоставлению субсидий на возмещение из областного бюджета части затрат на уплату процентов по кредитам, полученным в российских кредитных организациях

Касацкий Александр Иванович	— вице-губернатор Брянской области, председатель комиссии
Локтикова Елена Ивановна	— заместитель Губернатора Брянской области — начальник финансового управления Брянской области, заместитель председателя комиссии
Ковалевский Владимир Викторович	— временно исполняющий обязанности заместителя Губернатора Брянской области — председателя комитета по экономической политике Брянской области, заместитель председателя комиссии
Голованова Марианна Игоревна	— начальник отдела финансового рынка и кредитования финансового управления Брянской области, ответственный секретарь комиссии

члены комиссии:

Белозор Петр Иванович	— заместитель Губернатора Брянской области
Лучкин Николай Сергеевич	— временно исполняющий обязанности заместителя Губернатора Брянской области
Симоненко Николай Кириллович	— заместитель Губернатора Брянской области — председатель комитета по сельскому хозяйству и продовольствию Брянской области
Кузавлев Евгений Дмитриевич	— заместитель Губернатора Брянской области

АДМИНИСТРАЦИЯ БРЯНСКОЙ ОБЛАСТИ
ПОСТАНОВЛЕНИЕ

от 6 марта 2009 г. **№ 197**

г. Брянск

О внесении изменений в постановление администрации области от 25 декабря 2008 г. № 1213 «Об утверждении Порядка предоставления и методики распределения в 2009 году и плановом периоде 2010 года финансовой помощи бюджетам муниципальных образований в форме субсидий на подготовку объектов ЖКХ к зиме»

В соответствии со статьями 139, 154 Бюджетного кодекса Российской Федерации, статьёй 6 Закона Брянской области от 13 августа 2007 года № 126-З «О межбюджетных отношениях в Брянской области», пунктом 4 статьи 7 Закона Брянской области от 1 декабря 2008 года № 106-З «Об областном бюджете на 2009 год и на плановый период 2010 и 2011 годов», в целях снижения финансовой нагрузки на местные бюджеты муниципальных образований

ПОСТАНОВЛЯЮ:

1. Внести следующие изменения в постановление администрации области от 25 декабря 2008 г. № 1213 «Об утверждении Порядка предоставления и методики распределения в 2009 году и плановом периоде 2010 года финансовой помощи бюджетам муниципальных образований в форме субсидий на подготовку объектов ЖКХ к зиме»:

в пункте 3 Порядка предоставления в 2009 году и плановом периоде 2010 года финансовой помощи бюджетам муниципальных образований в форме субсидий на подготовку объектов ЖКХ к зиме слова «не менее 20 процентов» заменить словами «не менее 5 процентов»;

в абзаце восьмом методики распределения в 2009 году и плановом периоде 2010 года финансовой помощи бюджетам муниципальных образований в форме субсидий на подготовку объектов ЖКХ к зиме слова «не более 80 процентов» заменить словами «не более 95 процентов».

2. Контроль за исполнением настоящего постановления возложить на заместителя Губернатора Брянской области Кузавлева Е. Д., заместителя Губернатора Брянской области — начальника финансового управления Брянской области Локтикову Е. И.

Губернатор Н. В. ДЕНИН

АДМИНИСТРАЦИЯ БРЯНСКОЙ ОБЛАСТИ
ПОСТАНОВЛЕНИЕ

от 10 марта 2009 г. **№ 201**

г. Брянск

Об образовании земельных участков из земельных долей, собственники которых не распоряжались ими в течение трех и более лет с момента приобретения прав на земельную долю, в границах СХП «Ларневский» Красногорского района

Рассмотрев материалы об образовании земельных участков из земельных долей, собственники которых не распоряжались ими в течение трех и более лет с момента приобретения прав на земельную долю (невостребованные земельные доли), в границах СХП «Ларневский» Красногорского района для последующего оформления собственности Брянской области на данные земельные участки, в соответствии с нормами п. 5 ст. 13 Федерального закона от 24 июля 2002 года № 101-ФЗ «Об обороте земель сельскохозяйственного назначения», Закона Брянской области от 9 июня 2006 года № 40-З «Об обороте земель сельскохозяйственного назначения в Брянской области», учитывая объявление и список собственников земельных долей, опубликованные в «Земельной газете» от 15 августа 2008 года № 30, а также заявления граждан по распоряжению земельными долями,

ПОСТАНОВЛЯЮ:

1. Образовать земельные участки из 317 земельных долей, собственники которых не распоряжались ими в течение трех и более лет с момента приобретения прав на земельную долю (невостребованные земельные доли), в границах СХП «Ларневский» Красногорского района для последующего оформления собственности Брянской области на данные земельные участки общей площадью 12331300 кв. м, которые относятся к категории земель сельскохозяйственного назначения и предназначены для ведения сельскохозяйственного производства (разрешенное использование), согласно приложению.
2. Установить границы земельных участков и поставить на государственный кадастровый учет земельные участки, указанные в приложении.
3. Поручить управлению имущественных отношений Брянской области подготовить и направить в суд заявления о признании права собственности Брянской области на земельные участки.
4. Данное постановление опубликовать в печати.
5. Контроль за исполнением постановления возложить на вице-губернатора Брянской области Касацкого А. И.

Губернатор Н. В. ДЕНИН

ПРИЛОЖЕНИЕ
к постановлению администрации
Брянской области
от 10 марта 2009 г. № 201

Экспликация земельных участков, выделяемых в счет невостребованных земельных долей в границах СХП «Ларневский» Красногорского района

(кв. м)

Вид земельных угодий	Общая площадь земельных участков	Земельный участок № 1	Земельный участок № 2	Земельный участок № 3	Земельный участок № 4	Земельный участок № 5
Общая площадь: сельскохозяйственные угодья — собственность граждан, всего	12331300	7452808	2135455	814630	50693	666149
в т.ч.: пашня	6688700	4777500	965600	661700	28600	255300
залежь	—	—	—	—	—	—
многолетние насаждения	—	—	—	—	—	—
сенокос	4374600	2495008	462867	152930	22093	410849
пастбище	1268000	180300	706988	—	—	—

(кв. м)

Вид земельных угодий	Земельный участок № 6	Земельный участок № 7	Земельный участок № 8	Земельный участок № 9	Земельный участок № 10
Общая площадь: сельскохозяйственные угодья — собственность граждан, всего	40094	21632	16894	223098	577096
в т.ч.: пашня	—	—	—	—	—
залежь	—	—	—	—	—
многолетние насаждения	—	—	—	—	—
сенокос	—	—	—	—	577096
пастбище	40094	21632	16894	223098	—

(кв. м)

Вид земельных угодий	Земельный участок № 11	Земельный участок № 12
Общая площадь: сельскохозяйственные угодья — собственность граждан, всего	78994	253757
в т.ч.: пашня	—	—
залежь	—	—
многолетние насаждения	—	—
сенокос	—	253757
пастбище	78994	—

АДМИНИСТРАЦИЯ БРЯНСКОЙ ОБЛАСТИ
ПОСТАНОВЛЕНИЕ

от 10 марта 2009 г. **№ 202**

г. Брянск

Об образовании земельных участков из земельных долей, собственники которых не распоряжались ими в течение трех и более лет с момента приобретения прав на земельную долю, в границах СПК им. Чапаева (бывшее СПК «Медведи») Красногорского района

Рассмотрев материалы об образовании земельных участков из земельных долей, собственники которых не распоряжались ими в течение трех и более лет с момента приобретения прав на земельную долю (невостребованные земельные доли), в границах СПК им. Чапаева (бывшее СПК «Медведи») Красногорского района для последующего оформления собственности Брянской области на данные земельные участки, в соответствии с нормами п. 5 ст. 13 Федерального закона от 24 июля 2002 года № 101-ФЗ «Об обороте земель сельскохозяйственного назначения», Закона Брянской области от 9 июня 2006 года № 40-З «Об обороте земель сельскохозяйственного назначения в Брянской области», учитывая объявление и список собственников земельных долей, опубликованные в «Земельной газете» от 15 августа 2008 года № 30, а также заявления граждан по распоряжению земельными долями,

ПОСТАНОВЛЯЮ:

1. Образовать земельные участки из 548 земельных долей, собственники которых не распоряжались ими в течение трех и более лет с момента приобретения прав на земельную долю (невостребованные земельные доли), в границах СПК им. Чапаева (бывшее СПК «Медведи») Красногорского района для последующего оформления собственности Брянской области на данные земельные участки общей площадью 27016400 кв. м, которые относятся к категории земель сельскохозяйственного назначения и предназначены для ведения сельскохозяйственного производства (разрешенное использование), согласно приложению.

2. Установить границы земельных участков и поставить на государственный кадастровый учет земельные участки, указанные в приложении.

3. Поручить управлению имущественных отношений Брянской области подготовить и направить в суд заявления о признании права собственности Брянской области на земельные участки.

4. Данное постановление опубликовать в печати.

5. Контроль за исполнением постановления возложить на вице-губернатора Брянской области Касацкого А. И.

Губернатор Н. В. ДЕНИН

Приложение
к постановлению администрации
Брянской области
от 10 марта 2009 г. № 202

Экспликация земельных участков, выделяемых в счет невостребованных земельных долей в границах СПК им. Чапаева (бывшее СПК «Медведи») Красногорского района

(кв. м)

Вид земельных угодий	Общая площадь земельных участков	Земельный участок № 1	Земельный участок № 1а	Земельный участок № 2	Земельный участок № 3	Земельный участок № 4
Общая площадь: сельскохозяйственные угодья — собственность граждан, всего	27016400	3520471	1357725	2298240	655114	436278
в т.ч.: пашня	19670353	2736464	985625	1754653	545700	436278
залежь	—	—	—	—	—	—
многолетние насаждения	276847	—	—	—	—	—
сенокос	2032314	297700	8200	238300	109414	—
пастбище	5036886	486307	363900	305287	—	—

(кв. м)

Вид земельных угодий	Земельный участок № 5	Земельный участок № 6	Земельный участок № 7	Земельный участок № 8	Земельный участок № 9	Земельный участок № 10
Общая площадь: сельскохозяйственные угодья — собственность граждан, всего	1233002	2174411	505283	760061	1055970	2940713
в т.ч.: пашня	1140802	1554100	199300	760061	831400	2394300
залежь	—	—	—	—	—	—
многолетние насаждения	—	—	—	—	76582	—
сенокос	62800	176900	—	—	89700	104000
пастбище	29400	44341!	305983	—	58288	442413

(кв. м)

Вид земельных угодий	Земельный участок № 11	Земельный участок № 12	Земельный участок № 13	Земельный участок № 14	Земельный участок № 15	Земельный участок № 16
Общая площадь: сельскохозяйственные угодья — собственность граждан, всего	1236989	2748898	289303	2479348	1128557	1385303
в т.ч.: пашня	990800	2480798	—	950500	—	1385303
залежь	—	—	—	—	—	—
многолетние насаждения	—	—	—	—	40000	—
сенокос	42500	31100	—	745500	—	—
пастбище	203689	237000	289303	783348	1088557	—

(кв. м)

Вид земельных угодий	Земельный участок № 17	Земельный участок № 18	Земельный участок № 19
Общая площадь: сельскохозяйственные угодья — собственность граждан, всего	650469	41720	118545
в т.ч.: пашня	524269	—	—
залежь	—	—	—
многолетние насаждения	—	41720	118545
сенокос	126200	—	—
пастбище	—	—	—

АДМИНИСТРАЦИЯ БРЯНСКОЙ ОБЛАСТИ
ПОСТАНОВЛЕНИЕ

от 10 марта 2009 г. **№ 203**

г. Брянск

Об образовании земельных участков из земельных долей, собственники которых не распоряжались ими в течение трех и более лет с момента приобретения прав на земельную долю, в границах колхоза «Бобриковский» Комаричского района

Рассмотрев материалы об образовании земельных участков из земельных долей, собственники которых не распоряжались ими в течение трех и более лет с момента приобретения прав на земельную долю (невостребованные земельные доли), в границах колхоза «Бобриковский» Комаричского района для последующего оформления собственности Брянской области на данные земельные участки, в соответствии с нормами п. 5 ст. 13 Федерального закона от 24 июля 2002 года № 101-ФЗ «Об обороте земель сельскохозяйственного назначения», Закона Брянской области от 9 июня 2006 года № 40-З «Об обороте земель сельскохозяйственного назначения в Брянской области», учитывая объявление и список собственников земельных долей, опубликованные в «Земельной газете» от 5 сентября 2008 года № 33, а также заявления граждан по распоряжению земельными долями,

ПОСТАНОВЛЯЮ:

1. Образовать земельные участки из 21 земельной доли, собственники которых не распоряжались ими в течение трех и более лет с момента приобретения прав на земельную долю (невостребованные земельные доли), в границах колхоза «Бобриковский» Комаричского района для последующего оформления собственности Брянской области на данные земельные участки общей площадью 1386000 кв. м, которые относятся к категории земель сельскохозяйственного назначения и предназначены для ведения сельскохозяйственного производства (разрешенное использование).
2. Установить границы земельных участков и поставить на государственный кадастровый учет земельные участки, указанные в приложении.
3. Поручить управлению имущественных отношений Брянской области подготовить и направить в суд заявления о признании права собственности Брянской области на земельные участки.
4. Данное постановление опубликовать в печати.
5. Контроль за исполнением постановления возложить на вице-губернатора Брянской области Касацкого А. И.

Губернатор Н. В. ДЕНИН

ПРИЛОЖЕНИЕ
к постановлению администрации
Брянской области
от 10 марта 2009 г. № 203

Экспликация земельных участков, выделяемых в счет невостребованных земельных долей в границах колхоза «Бобриковский» Комаричского района

(кв. м)

Вид земельных угодий	Общая площадь земельных участков	Земельный, участок № 1
Общая площадь: сельскохозяйственные угодья — собственность граждан, всего	1386000	1386000
в т.ч.: пашня	1386000	1386000
залежь	—	—
многолетние насаждения	—	—
сенокос	—	—
пастбище	—	—

АДМИНИСТРАЦИЯ БРЯНСКОЙ ОБЛАСТИ
ПОСТАНОВЛЕНИЕ

от 10 марта 2009 г. **№ 204**

г. Брянск

Об образовании земельных участков из земельных долей, собственники которых не распоряжались ими в течение трех и более лет с момента приобретения прав на земельную долю, в границах СПК «Апажа» Комаричского района

Рассмотрев материалы об образовании земельных участков из земельных долей, собственники которых не распоряжались ими в течение трех и более лет с момента приобретения прав на земельную долю (невостребованные земельные доли), в границах СПК «Апажа» Комаричского района для последующего оформления собственности Брянской области на данные земельные участки, в соответствии с нормами п. 5 ст. 13 Федерального закона от 24 июля 2002 года № 101-ФЗ «Об обороте земель сельскохозяйственного назначения», Закона Брянской области от 9 июня 2006 года № 40-З «Об обороте земель сельскохозяйственного назначения в Брянской области», учитывая объявление и список собственников земельных долей, опубликованные в «Земельной газете» от 5 сентября 2008 года № 33, а также заявления граждан по распоряжению земельными долями,

ПОСТАНОВЛЯЮ:

1. Образовать земельные участки из 43 земельных долей, собственники которых не распоряжались ими в течение трех и более лет с момента приобретения прав на земельную долю (невостребованные земельные доли), в границах СПК «Апажа» Комаричского района для последующего оформления собственности Брянской области на данные земельные участки общей площадью 2966986 кв. м, которые относятся к категории земель сельскохозяйственного назначения и предназначены для ведения сельскохозяйственного производства (разрешенное использование), согласно приложению.
2. Установить границы земельных участков и поставить на государственный кадастровый учет земельные участки, указанные в приложении.
3. Поручить управлению имущественных отношений Брянской области подготовить и направить в суд заявления о признании права собственности Брянской области на земельные участки.
4. Данное постановление опубликовать в печати.
5. Контроль за исполнением постановления возложить на вице-губернатора Брянской области Касацкого А. И.

Губернатор Н. В. ДЕНИН

ПРИЛОЖЕНИЕ
к постановлению администрации
Брянской области
от 10 марта 2009 г. № 204

Экспликация земельных участков, выделяемых в счет невостребованных земельных долей в границах СПК «Апажа» Комаричского района

(кв. м)

Вид земельных угодий	Общая площадь земельных участков	Земельный участок № 1	Земельный участок № 2	Земельный участок № 3
Общая площадь: сельскохозяйственные угодья — собственность граждан, всего	2966986	1749711	572063	645212
в т.ч.: пашня	1214475	—	572063	642412
залежь	—	—	—	—
многолетние насаждения	—	—	—	—
сенокос	1752511	1749711	—	2800
пастбище	—	—	—	—

АДМИНИСТРАЦИЯ БРЯНСКОЙ ОБЛАСТИ
ПОСТАНОВЛЕНИЕ

от 10 марта 2009 г. **№ 205**

г. Брянск

Об образовании земельных участков из земельных долей, собственники которых не распоряжались ими в течение трех и более лет с момента приобретения прав на земельную долю, в границах СПК «Лубошево» Комаричского района

Рассмотрев материалы об образовании земельных участков из земельных долей, собственники которых не распоряжались ими в течение трех и более лет с момента приобретения прав на земельную долю (невостребованные земельные доли), в границах СПК «Лубошево» Комаричского района для последующего оформления собственности Брянской области на данные земельные участки, в соответствии с нормами п. 5 ст. 13 Федерального закона от 24 июля 2002 года № 101-ФЗ «Об обороте земель сельскохозяйственного назначения», Закона Брянской области от 9 июня 2006 года № 40-З «Об обороте земель сельскохозяйственного назначения в Брянской области», учитывая объявления и списки собственников земельных долей, опубликованные в «Земельной газете» от 5 сентября 2008 года № 33, от 24 октября 2008 года № 39, а также заявления граждан по распоряжению земельными долями,

ПОСТАНОВЛЯЮ:

1. Образовать земельные участки из 34 земельных долей, собственники которых не распоряжались ими в течение трех и более лет с момента приобретения прав на земельную долю (невостребованные земельные доли), в границах СПК «Лубошево» Комаричского района для последующего оформления собственности Брянской области на данные земельные участки общей площадью 2420800 кв. м, которые относятся к категории земель сельскохозяйственного назначения и предназначены для ведения сельскохозяйственного производства (разрешенное использование), согласно приложению.
2. Установить границы земельных участков и поставить на государственный кадастровый учет земельные участки, указанные в приложении.
3. Поручить управлению имущественных отношений Брянской области подготовить и направить в суд заявления о признании права собственности Брянской области на земельные участки.
4. Данное постановление опубликовать в печати.
5. Контроль за исполнением постановления возложить на вице-губернатора Брянской области Касацкого А. И.

Губернатор Н. В. ДЕНИН

ПРИЛОЖЕНИЕ
к постановлению администрации
Брянской области
от 10 марта 2009 г. № 205

Экспликация земельных участков, выделяемых в счет невостребованных земельных долей в границах СПК «Лубошево» Комаричского района

(кв. м)

Вид земельных угодий	Общая площадь земельных участков	Земельный участок № 1	Земельный участок № 2	Земельный участок № 3	Земельный участок № 4	Земельный участок № 5
Общая площадь: сельскохозяйственные угодья — собственность граждан, всего	2420800	454525	336848	252633	249249	883945
в т.ч.: пашня	1722675	—	336848	252633	249249	883945
залежь	—	—	—	—	—	—
многолетние насаждения						
сенокос	444305	444305	—	—	—	—
пастбище	253820	10220	—	—	—	—

(кв. м)

Вид земельных угодий	Земельный участок № 6
Общая площадь: сельскохозяйственные угодья — собственность граждан, всего	243600
в т.ч.: пашня	—
залежь	—
многолетние насаждения	
сенокос	—
пастбище	243600

АДМИНИСТРАЦИЯ БРЯНСКОЙ ОБЛАСТИ
ПОСТАНОВЛЕНИЕ

от 11 марта 2009 г. **№ 206**

г. Брянск

О Порядке и условиях предоставления в 2009 году межбюджетных трансфертов из областного бюджета бюджету Брянского территориального фонда обязательного медицинского страхования на реализацию мероприятий по финансовому обеспечению оказания дополнительной медицинской помощи, оказываемой врачами-терапевтами участковыми, врачами-педиатрами участковыми, врачами общей практики (семейными врачами), медицинскими сестрами участковыми врачей-терапевтов участковых, врачей-педиатров участковых и медицинскими сестрами врачей общей практики (семейных врачей), учреждениями здравоохранения муниципальных образований, оказывающими первичную медико-санитарную помощь

В соответствии с постановлением Правительства Российской Федерации от 31 декабря 2008 года № 1087 «О предоставлении субсидий из федерального бюджета бюджетам субъектов Российской Федерации на финансовое обеспечение оказания дополнительной медицинской помощи, оказываемой врачами-терапевтами участковыми, врачами-педиатрами участковыми, врачами общей практики (семейными врачами), медицинскими сестрами участковыми врачей-терапевтов участковых, врачей-педиатров участковых и медицинскими сестрами врачей общей практики (семейных врачей)», Законом Брянской области от 1 декабря 2008 года № 106-З «Об областном бюджете на 2009 год и на плановый период 2010 и 2011 годов»

ПОСТАНОВЛЯЮ:

1. Утвердить прилагаемые Порядок и условия предоставления в 2009 году межбюджетных трансфертов из областного бюджета бюджету Брянского территориального фонда обязательного медицинского страхования на реализацию мероприятий по финансовому обеспечению оказания дополнительной медицинской помощи, оказываемой врачами-терапевтами участковыми, врачами-педиатрами участковыми, врачами общей практики (семейными врачами), медицинскими сестрами участковыми врачей-терапевтов участковых, врачей-педиатров участковых и медицинскими сестрами врачей общей практики (семейных врачей), учреждениями здравоохранения муниципальных образований, оказывающими первичную медико-санитарную помощь.

2. Контроль за исполнением настоящего постановления возложить на временно исполняющего обязанности заместителя Губернатора Брянской области — председателя комитета по экономической политике Брянской области Ковалевского В.В., заместителя Губернатора Брянской области — начальника финансового управления Брянской области Локтикову Е. И.

Губернатор Н. В. ДЕНИН

УТВЕРЖДЕНЫ
постановлением администрации
Брянской области
от 11 марта 2009 г. № 206

Порядок и условия предоставления в 2009 году межбюджетных трансфертов из областного бюджета бюджету Брянского территориального фонда обязательного медицинского страхования на реализацию мероприятий по финансовому обеспечению оказания дополнительной медицинской помощи, оказываемой врачами-терапевтами участковыми, врачами-педиатрами участковыми, врачами общей практики (семейными врачами), медицинскими сестрами участковыми врачей-терапевтов участковых, врачей-педиатров участковых и медицинскими сестрами врачей общей практики (семейных врачей), учреждениями муниципальных образований, оказывающими первичную медико-санитарную помощь

1. Настоящие Порядок и условия разработаны во исполнение постановления Правительства Российской Федерации от 31 декабря 2008 года № 1087 «О предоставлении субсидий из федерального бюджета бюджетам субъектов Российской Федерации на финансовое обеспечение оказания дополнительной медицинской помощи, оказываемой врачами-терапевтами участковыми, врачами-педиатрами участковыми, врачами общей практики (семейными врачами), медицинскими сестрами участковыми врачей-терапевтов участковых, врачей-педиатров участковых и медицинскими сестрами врачей общей практики (семейных врачей)», в соответствии с Законом Брянской области от 1 декабря 2008 года № 106-З «Об областном бюджете на 2009 год и на плановый период 2010 и 2011 годов».

2. Департамент здравоохранения Брянской области в установленном порядке направляет Брянскому территориальному фонду обязательного медицинского страхования (далее — фонд) межбюджетные трансферты на финансовое обеспечение оказания дополнительной медицинской помощи учреждениям здравоохранения (далее — трансферты) на осуществление денежных выплат врачам-терапевтам участковым, врачам-педиатрам участковым, врачам общей практики (семейным врачам) в размере 10000 рублей в месяц, медицинским сестрам участковым врачей-терапевтов участковых, медицинским сестрам врачей-педиатров участковых, медицинским сестрам врачей общей практики (семейных врачей) в размере 5000 рублей в месяц, включая средства на осуществление указанных денежных выплат на уплату единого социального налога, страховых взносов на обязательное пенсионное страхование и страховых взносов на обязательное социальное страхование от несчастных случа-

ев на производстве и профессиональных заболеваний, а также на финансовое обеспечение представления вышеуказанным медицинским работникам гарантий, установленных статьей 114, частью четвертой статьи 139, статьями 167, 183 и 187 Трудового кодекса Российской Федерации.

3. Департамент здравоохранения Брянской области перечисляет фонду трансферты ежемесячно в течение 2 рабочих дней с даты их поступления из федерального бюджета на счет, открытый для учета поступления и расходования средств на выполнение территориальной программы обязательного медицинского страхования, при соблюдении фондом следующих условий:

а) заключение соглашения между департаментом здравоохранения Брянской области и фондом о финансовом обеспечении оказания дополнительной медицинской помощи;

б) использование трансферта территориальным фондом на финансовое обеспечение учреждений здравоохранения по оказанию дополнительной медицинской помощи.

4. Трансферты предоставляются бюджету фонда за счет средств, предусмотренных в областном бюджете за счет субсидий, выделяемых из федерального бюджета на соответствующий год, в соответствии со сводной бюджетной росписью областного бюджета, в пределах лимитов бюджетных обязательств, утвержденных департаменту здравоохранения Брянской области на указанные в пункте 1 настоящего Порядка цели.

5. Департамент здравоохранения Брянской области осуществляет ведение регистра медицинских работников, в который включаются медицинские работники, указанные в пункте 1 настоящих Правил, в порядке, устанавливаемом Министерством здравоохранения и социального развития Российской Федерации.

6. Фонд перечисляет средства учреждениям здравоохранения на счета, открытые для учета поступления и расходования средств на выполнение территориальной программы ОМС, до конца месяца, в котором учреждениями здравоохранения была подана бюджетная заявка на предоставление средств, при соблюдении следующих условий:

а) заключение договоров между фондом и муниципальными учреждениями здравоохранения по оказанию дополнительной медицинской помощи;

б) заключение дополнительных соглашений к трудовому договору между администрацией учреждения здравоохранения и работниками об увеличении объема работы в соответствии с приказом Министерства здравоохранения и социального развития от 19 февраля 2008 года № 77н;

в) представление учреждением здравоохранения в фонд ежемесячно, до 10 числа, бюджетной заявки на предоставление в текущем месяце средств;

г) использование средств, перечисленных фондом, на оказание дополнительной медицинской помощи;

д) представление учреждением здравоохранения в фонд ежемесячно, до 15 числа, отчетов об использовании в предыдущем месяце средств;

е) ведение регистра врачей-терапевтов участковых, врачей-педиатров участковых, врачей общей практики (семейных врачей) и медицинских сестер участковых врачей-терапевтов участковых, врачей-педиатров участковых, медицинских сестер врачей общей практики (семейных врачей).

7. Департамент здравоохранения Брянской области ежемесячно, не позднее 25 числа месяца, следующего за отчетным, на основе отчета фонда об использовании трансферта представляет в Министерство здравоохранения и социального развития Российской Федерации отчет об исполнении условий предоставления субсидий и о расходах бюджета Брянской области, источником финансового обеспечения которых являются субсидии, по форме и в порядке, которые утверждаются Министерством здравоохранения и социального развития Российской Федерации.

8. Контроль за целевым использованием трансферта осуществляется департаментом здравоохранения Брянской области и фондом в соответствии с действующим законодательством.

9. В случае использования средств по финансовому обеспечению оказания дополнительной медицинской помощи, оказываемой врачами-терапевтами участковыми, врачами-педиатрами участковыми, врачами общей практики (семейными врачами), медицинскими сестрами участковыми врачей-терапевтов участковых, врачей-педиатров участковых и медицинскими сестрами врачей общей практики (семейных врачей), учреждениями здравоохранения муниципальных образований, оказывающими первичную медико-санитарную помощь, не по целевому назначению соответствующие средства подлежат взысканию в доход бюджета в соответствии с бюджетным законодательством Российской Федерации.

АДМИНИСТРАЦИЯ БРЯНСКОЙ ОБЛАСТИ
ПОСТАНОВЛЕНИЕ

от 11 марта 2009 г. **№ 208**

г. Брянск

О внесении изменений в постановление администрации области от 27 июля 2006 г. № 459 «О реализации Закона Брянской области от 9 июня 2006 г. № 40-З «Об обороте земель сельскохозяйственного назначения в Брянской области»

В соответствии с Законом Брянской области от 3 ноября 1997 года № 28-З «О законах и иных нормативных правовых актах Брянской области»

ПОСТАНОВЛЯЮ:

1. Внести в постановление администрации области от 27 июля 2006 г. № 459 «О реализации Закона Брянской области от 9 июня 2006 г. № 40-З «Об обороте земель сельскохозяйственного назначения в Брянской области» (с учетом изменений, внесенных постановлениями администрации области от 25 января 2007 г. № 31, от 27 декабря 2007 г. № 1077, от 26 июня 2008 г. № 636, от 7 июля 2008 г. № 663) изменения, изложив пункты 7, 8 в следующей редакции:

«7. Возложить координацию работы по реализации Закона Брянской области от 9 июня 2006 г. № 40-З «Об обороте земель сельскохозяйственного назначения в Брянской области» на комитет по сельскому хозяйству и продовольствию Брянской области.

8. Контроль за исполнением настоящего постановления возложить на заместителя Губернатора Брянской области — председателя комитета по сельскому хозяйству и продовольствию Брянской области Симоненко Н. К.».

2. Опубликовать настоящее постановление в средствах массовой информации.

3. Контроль за исполнением постановления возложить на заместителя Губернатора Брянской области — председателя комитета по сельскому хозяйству и продовольствию Брянской области Симоненко Н. К.

Губернатор Н. В. ДЕНИН

АДМИНИСТРАЦИЯ БРЯНСКОЙ ОБЛАСТИ
ПОСТАНОВЛЕНИЕ

от 11 марта 2009 г. **№ 209**

г. Брянск

Об утверждении административного регламента департамента здравоохранения Брянской области по предоставлению государственной услуги «Направление жителей Брянской области в федеральные медицинские учреждения для оказания дорогостоящей (высокотехнологичной) медицинской помощи»

В соответствии с распоряжением Правительства Российской Федерации от 25 октября 2005 года № 1789-р о Концепции административной реформы в Российской Федерации в 2006—2010 годах, постановлением администрации области от 11 мая 2006 года № 286 «О мерах по обеспечению административной реформы в Брянской области»

ПОСТАНОВЛЯЮ:

1. Утвердить прилагаемый административный регламент департамента здравоохранения Брянской области по предоставлению государственной услуги «Направление жителей Брянской области в федеральные медицинские учреждения для оказания дорогостоящей (высокотехнологичной) медицинской помощи».

2. Контроль за исполнением настоящего постановления возложить на временно исполняющего обязанности заместителя Губернатора Брянской области — председателя комитета по экономической политике Брянской области Ковалевского В. В.

Губернатор Н. В. ДЕНИН

УТВЕРЖДЕН
постановлением администрации
Брянской области
от 11 марта 2009 г. № 209

АДМИНИСТРАТИВНЫЙ РЕГЛАМЕНТ
департамента здравоохранения Брянской области по предоставлению государственной услуги «Направление жителей Брянской области в федеральные медицинские учреждения для оказания дорогостоящей (высокотехнологичной) медицинской помощи»

I. Общие положения

1.1. Государственная услуга

Административный регламент департамента здравоохранения Брянской области по предоставлению государственной услуги «Направление жителей Брянской области в федеральные медицинские учреждения для оказания дорогостоящей (высокотехнологичной) медицинской помощи» (далее — регламент) устанавливает порядок оказания департаментом здравоохранения Брянской области государственной услуги «Направление жителей Брянской области в федеральные медицинские учреждения для оказания дорогостоящей (высокотехнологичной) медицинской помощи» (далее — государственная услуга).

1.2. Нормативно-правовое регулирование по предоставлению государственной услуги

Предоставление государственной услуги осуществляется в соответствии со следующими нормативными правовыми актами:

Конституция Российской Федерации;

Основы законодательства Российской Федерации об охране здоровья граждан от 22 июля 1993 года № 5487-1 (Ведомости Съезда народных депутатов Российской Федерации и Верховного Совета Российской Федерации от 19 августа 1993 г. № 33, ст. 1318, газета «Российские вести» от 9 сентября 1993 г. № 174);

Федеральный закон от 6 октября 1999 года № 184-ФЗ «Об общих принципах организации законодательных (представительных) и исполнительных органов государственной власти субъектов Российской Федерации» («Российская газета» от 19 октября 1999 г. № 206, Собрание законодательства Российской Федерации от 18 октября 1999 г. № 42, ст. 5005);

приказ Министерства здравоохранения и социального развития Российской Федерации от 5 октября 2005 года № 617 «О порядке направления граждан органами исполнительной власти субъектов Российской Федерации в сфере здравоохранения к месту лечения при наличии медицинских показаний» (зарегистрирован в Министерстве юстиции Российской Федерации 27 октября 2005 года под № 7115, Бюллетень нормативных актов федеральных органов исполнительной власти от 7 ноября 2005 года № 45);

приказ Министерства здравоохранения и социального развития Российской Федерации от 28 декабря 2007 года № 812 «О государственном задании на оказание высокотехнологичной медицинской помощи гражданам Российской Федерации за счет средств федерального бюджета в 2008 году» (журнал «Здравоохранение», 2008 г., № 5);

приказ Министерства здравоохранения и социального развития Российской Федерации от 11 сентября 2007 года № 590 «Об утверждении медицинской документации мониторинга реализации государственного задания по оказанию высокотехнологичной медицинской помощи за счет средств федерального бюджета».

1.3. Органы и учреждения, участвующие в предоставлении государственной услуги

1.3.1. Государственную услугу предоставляет департамент здравоохранения Брянской области бесплатно.

1.3.2. Отбор и направление граждан в департамент здравоохранения Брянской области на предоставление государственной услуги осуществляют учреждения первичного звена здравоохранения Брянской области на основании решения врачебной комиссии учреждения здравоохранения.

1.3.3. Оформление документов, необходимых для получения государственной услуги, осуществляют ответственные лица департамента здравоохранения Брянской области:

главные внештатные специалисты департамента здравоохранения Брянской области по профилю заболевания оформляют заключение с обоснованием нуждаемости гражданина в высокотехнологичной медицинской помощи (далее — ВМП). Список главных специалистов департамента здравоохранения Брянской области утверждается приказом департамента здравоохранения Брянской области;

прием, регистрацию документов граждан, оформление и выдачу талона-направления на ВМП, талона № 2 на получение специальных талонов (именных направлений) на проезд к месту лечения для получения медицинской помощи (для граждан, имеющих право на получение государственной социальной помощи в виде набора социальных услуг), взаимодействие с федеральными специализированными медицинскими учреждениями (далее — ФСМУ), с государственным учреждением — Брянским региональным отделением Фонда социального страхования Российской Федерации (далее — ГУ-БРО ФСС РФ) осуществляют:

в отношении детей (возраст от 0 до 18 лет) — сотрудники отдела охраны материнства и детства департамента здравоохранения Брянской области;

в отношении взрослых (возраст от 18 лет включительно и старше) — сотрудники отдела охраны здоровья взрослого населения, прогнозирования развития здравоохранения департамента здравоохранения Брянской области.

1.3.4. Отбор граждан на предоставление государственной услуги осуществляет комиссия по отбору больных для направления на оказание высокотехнологичной медицинской помощи департамента здравоохранения Брянской области (далее — комиссия). Положение о комиссии и её состав утверждаются приказом департамента здравоохранения Брянской области.

1.3.5. В соответствии с нормативными правовыми актами, предусмотренными подразделом 1.2 настоящего раздела, ФСМУ принимают решение об оказании ВМП гражданину на основании рекомендаций совещательного органа - комиссии соответствующего медицинского учреждения по отбору больных для оказания высокотехнологичной медицинской помощи.

1.3.6. В соответствии с нормативными правовыми актами, предусмотренными подразделом 1.2 настоящего раздела, ГУ-БРО ФСС РФ осуществляет выдачу специальных талонов (именных направлений) на проезд к месту лечения гражданам Брянской области, имеющим право на получение государственной социальной помощи в виде набора социальных услуг.

1.4. Результаты предоставления государственной услуги

Конечными результатами предоставления государственной услуги могут являться:

1.4.1. Направление на предоставление высокотехнологичной медицинской помощи в федеральное специализированное медицинское учреждение.

1.4.2. Направление на предоставление высококвалифицированной узкоспециализированной медицинской помощи в медицинское учреждение Брянской области.

1.4.3. Направление на проведение дополнительного обследования (с указанием необходимого объема обследования и названия учреждения, где оно будет проводиться), в случае если представленная в департамент здравоохранения Брянской области информация о состоянии здоровья больного не позволяет сделать однозначный вывод о наличии либо отсутствии показаний к оказанию высокотехнологичной медицинской помощи.

1.4.4. Обоснованный отказ в направлении на оказание дорогостоящей (высокотехнологичной) медицинской помощи в федеральных медицинских учреждениях.

1.4.5. Получение отказа в предоставлении высокотехнологичной медицинской помощи из федерального специализированного медицинского учреждения.

1.5. Описание заявителей на получение государственной услуги

1.5.1. Заявителями на получение государственной услуги являются граждане Российской Федерации, зарегистрированные на территории Брянской области.

1.5.2. От имени физических лиц заявления о предоставлении услуги могут подавать представители, действующие в силу полномочий, основанных на доверенности.

1.5.3. Потребители результатов предоставления государственной услуги имеют право на неоднократное обращение для предоставления государственной услуги.

II. Требования к порядку и документы, необходимые для предоставления государственной услуги

2.1. Документы, необходимые для предоставления государственной услуги

2.1.1. Для получения государственной услуги гражданин должен иметь следующие документы:

выписку из первичной медицинской документации (форма № 027/у, утверждённая приказом Министерства здравоохранения СССР от 4 октября 1980 года № 1030 «Об утверждении форм первичной медицинской документации учреждений здравоохранения», для направления на предоставление ВМП);

заключение главного внештатного специалиста департамента здравоохранения Брянской области по профилю заболевания с обоснованием необходимости предоставления ВМП.

2.1.2. Документы, указанные в пункте 2.1.1, оформляются и выдаются гражданину:

врачебной комиссией учреждения здравоохранения, осуществляющего медицинское обслуживание гражданина (выписка из первичной медицинской документации);

главным внештатным специалистом департамента здравоохранения Брянской области по профилю заболевания (заключение о нуждаемости гражданина в ВМП).

2.1.3. При наличии медицинских показаний к ВМП гражданин получает в учреждении здравоохранения по месту своего прикрепления (по месту жительства, по месту работы, по месту прикрепления по добровольному медицинскому страхованию и т.д.) выписку из первичной медицинской документации по форме № 027/у.

2.1.4. Выписку из первичной медицинской документации по форме № 027/у для направления на предоставление ВМП заполняет лечащий врач гражданина (врач-терапевт участковый, врач-педиатр участковый, врач общей практики, врач-специалист по профилю патологии, осуществляющий лечение гражданина) на основании данных обследования больного и сведений, содержащихся в медицинской карте амбулаторного больного (форма № 025/у), и другой имеющейся у гражданина медицинской документации. Выписка подписывается лечащим врачом гражданина, членами врачебной комиссии и заверяется круглой печатью учреждения здравоохранения.

В случае, когда ВМП рекомендована гражданину, находящемуся на стационарном лечении, выписка заполняется лечащим врачом стационара на основании данных, содержащихся в медицинских картах стационарного и амбулаторного больно-

го (формы № 003/у и № 025/у) гражданина, а также другой имеющейся у гражданина медицинской документации. Выписка подписывается лечащим врачом, заведующим отделением, членами врачебной комиссии и заверяется круглой печатью учреждения здравоохранения, в котором гражданин находится на лечении.

В случае, когда ВМП рекомендована гражданину после окончания стационарного лечения, выписка заполняется участковым врачом (врачом-терапевтом, врачом-педиатром) или врачом общей практики на основании выписного эпикриза, в котором лечащий врач стационара обосновывает необходимость направления гражданина на предоставление ВМП, указывает даты и результаты проведенных обследований, а также перечень обследований, необходимых для формирования пакета документов гражданина. Выписка подписывается лечащим врачом гражданина, членами врачебной комиссии и заверяется круглой печатью учреждения здравоохранения.

Выписка по форме № 027/у должна быть оформлена в печатном варианте и содержать подробные сведения об анамнезе заболевания, сопутствующей патологии, перенесённых заболеваниях, транспортабельности больного, данные объективного осмотра, клинические, лабораторные, инструментальные исследования не более чем двухнедельной давности. К выписке необходимо приложить оригиналы диагностических исследований (электрокардиограммы, рентгенограммы, гистологические исследования и т.д.), выполненных в соответствии со стандартами оказания медицинской помощи населению Брянской области по соответствующему виду патологии.

2.1.5. Направление на консультацию к главному внештатному специалисту департамента здравоохранения Брянской области по профилю заболевания для решения вопроса о необходимости предоставления ВМП выдается врачебной комиссией учреждения здравоохранения первичного звена вместе с выпиской из первичной медицинской документации с приложением оригиналов диагностических исследований.

2.1.6. Заключение главного внештатного специалиста департамента здравоохранения Брянской области о необходимости предоставления ВМП выдаётся соответствующим главным внештатным специалистом по профилю заболевания. Заключение оформляется в печатном виде в произвольной форме, но с обязательным указанием фамилии, имени, отчества пациента, его адреса, диагноза и шифра диагноза по МКБ-10, обоснованием необходимости предоставления ВМП, кода вида данной медицинской помощи согласно действующему на момент оформления заключения приказу Министерства здравоохранения и социального развития Российской Федерации, регламентирующему виды ВМП. Необходимость предоставления ВМП определяется данными медицинской документации и осмотра пациента, а также данными об отсутствии возможности оказания требуемой пациенту медицинской помощи в рамках действующей на момент оформления заключения программы государственных гарантий оказания населению Брянской области бесплатной медицинской помощи в учреждениях здравоохранения, подведомственных департаменту здравоохранения Брянской области. В заключении должно быть указано ФСМУ, оказывающее необходимый вид ВМП, в которое необходимо направить гражданина. Главный внештатный специалист департамента здравоохранения Брянской области по профилю заболевания должен указать возможный вид транспортировки пациента к месту лечения, наличие экстренных показаний к предоставлению данного вида помощи, а также вид консультации пациента (очный или заочный). Заключение подписывается главным внештатным специалистом департамента здравоохранения Брянской области с указанием даты его выдачи.

2.2. Информация о правилах предоставления государственной услуги

2.2.1. Гражданин, его законный представитель или иное лицо, уполномоченное гражданином, обращается в департамент здравоохранения Брянской области лично, предварительно получив пакет документов в учреждении первичного звена здравоохранения, направившем гражданина на консультацию для предоставления высокотехнологичной медицинской помощи.

В этом случае гражданин, его законный представитель или иное лицо, уполномоченное гражданином, должны в течение 14 дней с даты выдачи направления передать пакет документов в департамент здравоохранения Брянской области.

2.2.2. В случае обращения гражданина в департамент здравоохранения Брянской области в срок, превышающий 14 дней с даты выдачи направления, его документы принимаются к рассмотрению, но гражданин направляется в учреждение здравоохранения, выдавшее ему пакет документов, для заполнения новой выписки, содержащей новые данные лабораторных, инструментальных методов исследования.

Указанное требование предъявляется в соответствии с Порядком организации предоставления дорогостоящей (высокотехнологичной) медицинской помощи, утвержденным приказом Министерства здравоохранения и социального развития Российской Федерации и Российской академии медицинских наук от 6 апреля 2005 года № 259/19 «Об организации оказания дорогостоящей (высокотехнологичной) медицинской помощи за счет средств федерального бюджета в федеральных специализированных медицинских учреждениях, подведомственных Федеральному агентству по здравоохранению и социальному развитию, Федеральному медико-биологическому агентству и Российской академии медицинских наук», согласно которому выписка из медицинской документации гражданина должна содержать данные лабораторных, инструментальных методов исследования не более чем месячной давности.

2.2.3. В случае обращения гражданина в департамент здравоохранения Брянской области позже 30 дней с даты выдачи направления его документы не принимаются.

Гражданин направляется в учреждение здравоохранения, направившее гражданина, для формирования нового пакета документов.

2.2.4. Регистрация пакета документов гражданина осуществляется должностными лицами департамента здравоохранения Брянской области, ответственными за предоставление государственной услуги:

при направлении на консультацию для предоставления высокотехнологичной медицинской помощи гражданина в возрасте до 18 лет ответственным за предоставление государственной услуги является ведущий специалист отдела охраны материнства и детства департамента здравоохранения Брянской области;

при направлении на консультацию для предоставления высокотехнологичной медицинской помощи гражданина в возрасте 18 лет и старше ответственным за предоставление государственной услуги является главный специалист отдела по охране здоровья взрослого населения, прогнозирования развития здравоохранения департамента здравоохранения Брянской области.

2.2.5. Данные о гражданине, направленном на консультацию для предоставления высокотехнологичной медицинской помощи, вносятся в электронный регистр граждан по предоставлению государственной услуги «Направление на предоставление гражданам Брянской области высокотехнологичной медицинской помощи».

Данные о гражданине заносятся в регистр под индивидуальным порядковым номером.

2.2.6. Способ получения результата государственной услуги определяется должностным лицом департамента здравоохранения Брянской области при регистрации пакета документов и заносится в регистр.

Результат получения государственной услуги может быть передан: по почте, с помощью курьера в учреждение первичного звена здравоохранения, направившее гражданина;

посредством личного обращения гражданина (его законного представителя) или иного лица, уполномоченного гражданином, при предъявлении документа, удостоверяющего личность, к должностному лицу, ответственному за предоставление государственной услуги.

2.3. Порядок информирования о государственной услуге

2.3.1. Информация о государственной услуге предоставляется (в том числе с помощью информационных материалов и информационных стендов):

непосредственно в помещениях органов и учреждений, участвующих в оказании государственной услуги:

в департаменте здравоохранения Брянской области;

в учреждениях здравоохранения, осуществляющих медицинское обслуживание граждан;

на интернет-сайте департамента здравоохранения Брянской области (http://www.miac.brk.ru);

непосредственно работниками лечебно-профилактических учреждений при ведении приема граждан при наличии показаний к необходимости предоставления ВМП.

2.3.2. Сведения о местах нахождения информации и графике работы отдела охраны материнства и детства и отдела охраны здоровья взрослого населения, прогнозирования развития здравоохранения департамента здравоохранения Брянской области могут быть получены по электронной почте (dz@miac.brk.ru, prioritet@miac.brk.ru) и по телефонам:

74-22-55 — отдел охраны материнства и детства департамента здравоохранения Брянской области;

64-47-77 — отдел охраны здоровья взрослого населения, прогнозирования развития здравоохранения департамента здравоохранения Брянской области.

2.4. Консультации по процедуре предоставления государственной услуги

2.4.1. Консультации по процедуре предоставления государственной услуги предоставляются:

сотрудниками департамента здравоохранения Брянской области, ответственными за предоставление государственной услуги: главными и ведущими специалистами отдела охраны здоровья взрослого населения, прогнозирования развития здравоохранения и отдела охраны материнства и детства при личном обращении граждан или по телефонам специалистов управления по организации медицинской помощи населению, указанным в пункте 2.3.2;

медицинскими работниками учреждений здравоохранения, осуществляющими медицинское обслуживание граждан: лечащим врачом, заместителем главного врача, курирующим данное направление (по лечебной работе или по поликлинике), при личном обращении гражданина.

2.4.2. На стендах, размещаемых в департаменте здравоохранения Брянской области, указывается:

режим работы департамента здравоохранения Брянской области;

часы приема сотрудников управления по организации медицинской помощи населению департамента здравоохранения Брянской области, ответственных за предоставление государственной услуги;

справочные телефонные номера департамента здравоохранения Брянской области — телефоны сотрудников управления по организации медицинской помощи населению, ответственных за предоставление государственной услуги.

2.4.3. На стендах, размещаемых непосредственно в учреждениях здравоохранения, осуществляющих медицинское обслуживание граждан, дополнительно указываются часы работы врачебной комиссии, направляющей граждан на консультацию для предоставления государственной услуги.

2.5. Сроки предоставления государственной услуги

2.5.1. Максимально допустимые сроки прохождения всех административных процедур, необходимых для получения государственной услуги, с учетом пересылки документов по почте и рассмотрения документов в ФСМУ или МУ:

№ п. п.	Выполняемая процедура	Максимальный срок
1	Отбор врачебной комиссией учреждения здравоохранения Брянской области пациента и направление его на консультацию к главному специалисту департамента здравоохранения Брянской области для предоставления ВМП	8 дней
2	Проведение консультации главным специалистом департамента здравоохранения Брянской области и оформление заключения по предоставлению ВМП	7 дней
3	Подготовка и проведение заседания комиссии департамента здравоохранения Брянской области по отбору больных для направления на оказание ВМП	7 дней
4	Оформление решения комиссии и отправка пакета документов в ФСМУ	3 дня
5	Пересылка документов по почте в ФСМУ	10 дней
6	Рассмотрение документов ФСМУ	30 дней
7	Пересылка документов по почте из ФСМУ в департамент здравоохранения Брянской области	10 дней
8	Оформление направления граждан на получение высокотехнологичной медицинской помощи	5 дней
	Всего	75 дней
	из них регулируемые настоящим регламентом	33 дня

Сроки пересылки документов по почте утверждены постановлением Правительства Российской Федерации от 24 марта 2006 года № 160 «Об утверждении нормативов частоты сбора из почтовых ящиков, обмена, перевозки и доставки письменной корреспонденции, а также контрольных сроков пересылки письменной корреспонденции».

Срок рассмотрения документов комиссией ФСМУ утверждается нормативными документами Министерства здравоохранения и социального развития Российской Федерации.

2.5.2. Сроки выдачи документов, являющихся результатом предоставления данной государственной услуги:

№ п. п.	Результат предоставления государственной услуги	Максимальный срок
1	Направление на предоставление высокотехнологичной медицинской помощи, содержащее дату предполагаемой госпитализации	75 дней
2	Направление на предоставление высококвалифицированной узкоспециализированной медицинской помощи	35 дней
3	Направление на проведение до обследования	35 дней
4	Отказ в направлении на предоставление высокотехнологичной медицинской помощи	35 дней
5	Получение отказа в предоставлении высокотехнологичной медицинской помощи из федерального специализированного медицинского учреждения	75 дней

2.5.3. Максимальный срок ожидания в очереди при подаче документов — 30 минут.

2.5.4. Максимальный срок ожидания в очереди при получении документов — 30 минут.

При увеличении сроков ожидания в очереди часы приема должностных лиц могут быть увеличены.

2.5.5. Средняя продолжительность приема у должностного лица — 20 минут.

2.6. Перечень оснований для отказа в предоставлении государственной услуги

2.6.1. Неявка гражданина без уважительной причины в назначенное время на консультацию главного специалиста департамента здравоохранения Брянской области по профилю ВМП или явка на консультацию в срок позже 30 дней с даты выдачи направления врачебной комиссией учреждения здравоохранения Брянской области.

2.6.2. Вынесение решения комиссией по отбору больных для направления на оказание ВМП департамента здравоохранения Брянской области об отсутствии у гражданина медицинских показаний к ВМП.

2.6.3. Отказ ФСМУ в предоставлении ВМП.

2.7. Требования к местам предоставления государственной услуги

2.7.1. Помещение для оказания услуги размещается на первом этаже департамента здравоохранения Брянской области, каб. 104.

Прием граждан осуществляется в специально выделенных для этих целей кабинетах.

2.7.2. Помещение для ожидания приема оборудуется стульями, креслами, столом для возможности раскладки документов.

В коридоре имеется информация о фамилии, имени, отчестве и должности сотрудников, осуществляющих прием граждан.

2.8. Требования к организации телефонного взаимодействия с получателями государственной услуги

2.8.1. Консультации общего характера, (о месте нахождения, графике работы, необходимых документах) могут предоставляться по телефону.

2.8.2. При ответе на звонок сотрудник представляется, называя свои фамилию, имя, отчество и должность.

2.8.3. Если сотрудник не может дать ответ самостоятельно либо подготовка ответа требует продолжительного времени, он обязан предложить заявителю один из трех вариантов дальнейших действий:

изложить суть обращения в письменной форме;

назначить другое удобное для посетителя время для консультации;

дать консультацию в двухдневный срок по контактному телефону, указанному заявителем.

Сотрудники департамента здравоохранения Брянской области, осуществляющие прием и консультирование (личное или по телефону), обязаны относиться к гражданам корректно и внимательно, не унижая их чести и достоинства.

III. Административные процедуры

3.1. Порядок предоставления государственной услуги

3.1.1. Основанием для начала предоставления государственной услуги является обращение гражданина во врачебную комиссию учреждения здравоохранения, осуществляющего медицинское обслуживание гражданина, по направлению лечащего врача, врачей консультативных поликлиник, рекомендаций специализированных учреждений здравоохранения, которые установили наличие медицинских показаний для направления данного больного для оказания ВМП.

В виде исключения граждане могут обращаться во врачебную комиссию по личной инициативе, когда лечащий врач не находит показаний для оказания ВМП, а пациент не согласен с данным решением.

Направление на врачебную комиссию может осуществляться только с согласия гражданина на предоставление ему ВМП.

3.1.2. Положение о врачебной комиссии, ее состав, порядок работы утверждаются приказами учреждений здравоохранения Брянской области.

3.1.3. Последовательность и сроки действий врачебной комиссии при рассмотрении вопроса о ВМП:

№ п. п.	Действия	Ответственное лицо	Максимальный срок
1	Прием, регистрация обращения гражданина	секретарь врачебной комиссии	1 день
2	Проведение заседания врачебной комиссии и вынесение решения	председатель врачебной комиссии	3 дня
3	Оформление решения врачебной комиссии в виде направления или справки	секретарь врачебной комиссии	1 день
4	Занесение данных в регистр граждан учреждения здравоохранения, направленных на консультацию для предоставления высокотехнологичной медицинской помощи (регистр ожидания ВМП учреждения здравоохранения)		
5	Формирование пакета документов и направление пациента на консультацию к главному внештатному специалисту департамента здравоохранения Брянской области по профилю заболевания		3 дня

3.1.4. Секретарь врачебной комиссии учреждения здравоохранения принимает медицинскую документацию гражданина и заносит данные о гражданине в журнал учета граждан, обратившихся за консультацией для предоставления ВМП (журнал ведётся в произвольной форме).

3.1.5. В случае необходимости личного присутствия гражданина (и (или) его законного представителя) на заседании врачебной комиссии секретарь врачебной комиссии заблаговременно уведомляет его о дате и времени проведения заседания врачебной комиссии.

3.1.6. В срок не позднее 4 дней со дня обращения гражданина врачебная комиссия учреждения здравоохранения рассматривает обращение гражданина.

По желанию гражданин (его законный представитель) может лично присутствовать на заседании врачебной комиссии.

3.1.7. Секретарь врачебной комиссии ведет протокол заседания в журнале учета граждан, обратившихся за консультацией для предоставления ВМП, куда заносит решение, принятое врачебной комиссией по обращению гражданина.

3.1.8. Решение врачебной комиссии принимается в соответствии с перечнем видов ВМП, оказываемой за счет средств федерального бюджета в ФСМУ, утвержденным приказом Министерства здравоохранения и социального развития Российской Федерации.

3.1.9. Решения, которые могут быть приняты врачебной комиссией:

направление гражданина на консультацию для предоставления

высокотехнологичной медицинской помощи в случае наличия медицинских показаний, свидетельствующих о необходимости оказания ВМП;

отказ в направлении на консультацию для предоставления высокотехнологичной медицинской помощи в случае отсутствия медицинских показаний, свидетельствующих о необходимости оказания ВМП.

3.1.10. Решение врачебной комиссии оформляется в виде:

направления на консультацию к главному внештатному специалисту

департамента здравоохранения Брянской области для решения вопроса о необходимости предоставления ВМП;

справки об отказе в направлении на консультацию для предоставления ВМП.

3.1.11. Данные о гражданине вносятся в регистр граждан учреждения здравоохранения, направленных на консультацию для предоставления высокотехнологичной медицинской помощи (регистр ожидания ВМП учреждения здравоохранения).

3.1.12. Секретарь врачебной комиссии формирует пакет документов гражданина, содержащий:

выписку из первичной медицинской документации по форме № 027/у с приложением оригиналов диагностических исследований;

направление на консультацию к главному внештатному специалисту департамента здравоохранения Брянской области по профилю заболевания для решения вопроса о необходимости предоставления ВМП.

3.1.13. Пакет документов выдаётся на руки гражданину (его законному представителю). Пакет документов может быть передан главному внештатному специалисту департамента здравоохранения Брянской области по электронной почте, по факсу или с курьером в случае, когда больной не может лично явиться на приём к главному специалисту по состоянию здоровья.

3.1.14. При отрицательном решении врачебная комиссия возвращает гражданину медицинскую документацию и выдает справку об отказе в направлении на консультацию для предоставления ВМП.

В этом случае гражданин может самостоятельно обратиться в департамент здравоохранения Брянской области для решения вопроса о проведении консультации главного внештатного специалиста департамента здравоохранения Брянской области по профилю ВМП. Если гражданин принял решение о самостоятельной консультации, учреждение здравоохранения оформляет и выдаёт ему выписку из первичной медицинской документации по форме № 027/у с приложением оригиналов диагностических исследований.

3.1.15. Секретарь врачебной комиссии учреждения здравоохранения связывается по телефону с главным внештатным специалистом департамента здравоохранения Брянской области по профилю заболевания и сообщает ему о решении врачебной комиссии о направлении к нему на консультацию гражданина. Главный внештатный специалист департамента здравоохранения Брянской области по профилю ВМП назначает дату, время и место консультации гражданина. Консультация главного внештатного специалиста департамента здравоохранения Брянской области должна быть назначена на дату не позднее 7 дней с даты обращения секретаря врачебной комиссии учреждения здравоохранения.

3.1.16. Дата, время и место консультации сообщается гражданину (его законному представителю или иному лицу, уполномоченному гражданином) секретарём врачебной комиссии по телефону или лично, о чём он делает соответствующую запись в журнале учета граждан, обратившихся за консультацией для предоставления ВМП.

3.1.17. Последовательность и сроки действий главного внештатного специалиста департамента здравоохранения Брянской области при рассмотрении вопроса о необходимости предоставления гражданину ВМП:

№ п. п.	Действия	Ответственное лицо	Максимальный срок
1	Получение телефонограммы из учреждения здравоохранения о направлении гражданина на консультацию, определение её даты, места и времени	главный внештатный специалист департамента здравоохранения Брянской области по профилю заболевания гражданина	7 дней
2	Проведение консультации гражданина		
3	Выдача заключения о необходимости предоставления высокотехнологичной медицинской помощи гражданину		
4	Занесение данных в регистр граждан, нуждающихся в предоставлении высокотехнологичной медицинской помощи (регистр ожидания ВМП главного внештатного специалиста департамента здравоохранения Брянской области)		

3.1.18. В назначенное время гражданин прибывает на консультацию к главному внештатному специалисту департамента здравоохранения Брянской области по профилю заболевания, имея при себе:

направление на консультацию к главному внештатному специалисту департамента здравоохранения Брянской области по профилю заболевания для решения вопроса о необходимости предоставления ВМП;

выписку из первичной медицинской документации по форме № 027/у с приложением оригиналов диагностических исследований;

паспорт (документ, его заменяющий) или нотариально заверенную копию документа, удостоверяющего личность гражданина;

страховой медицинский полис;

страховое свидетельство государственного пенсионного страхования;

справку об инвалидности (если инвалидность имеется).

3.1.19. Главный внештатный специалист департамента здравоохранения Брянской области по профилю заболевания проводит осмотр гражданина, изучает представленный пакет документов, уточняет наличие медицинских показаний к ВМП и оформляет заключение о необходимости предоставления ВМП в соответствии с пунктом

3.1.21 настоящего регламента. В исключительных случаях (при нетранспортабельности гражданина, объективной невозможности соблюсти установленные сроки очной консультации) по решению главного внештатного специалиста департамента здравоохранения Брянской области консультация гражданина может быть проведена заочно по медицинской документации или с выездом главного внештатного специалиста департамента здравоохранения Брянской области к месту нахождения гражданина.

3.1.20. Если гражданин, которому была назначена консультация, не явился в назначенное место и время приема, главный внештатный специалист департамента здравоохранения Брянской области сообщает об этом по телефону председателю или секретарю врачебной комиссии учреждения здравоохранения, направившего гражданина. В случае неявки гражданина на консультацию по уважительной причине ему по согласованию назначается новая дата и время приема специалиста-эксперта.

При необходимости гражданину повторно оформляется выписка из первичной медицинской документации, содержащая новые данные лабораторных, инструментальных методов обследования.

3.1.21. По результатам прохождения гражданином консультации для выявления медицинских показаний на получение ВМП главный внештатный специалист департамента здравоохранения Брянской области выдаёт одно из следующих заключений:

нуждается в предоставлении ВМП — в случае подтверждения медицинских показаний, свидетельствующих о необходимости оказания ВМП;

не нуждается в предоставлении ВМП — в случае отсутствия медицинских показаний, свидетельствующих о необходимости оказания ВМП;

нуждается в проведении дообследования (с указанием необходимого объема обследования и названия учреждения, где оно будет проводиться) — в случае, если имеющиеся у главного внештатного специалиста департамента здравоохранения Брянской области данные не позволяют сделать однозначного вывода о наличии либо отсутствии показаний, свидетельствующих о необходимости оказания ВМП.

В случае наличия у больного экстренных показаний для получения ВМП или проведения очной консультации главный внештатный специалист департамента здравоохранения Брянской области лично связывается по телефону с ФСМУ, согласует дату госпитализации (консультации), сообщает её гражданину и заносит дату госпитализации (консультации) в заключение.

3.1.22. Результат прохождения гражданином консультации, а также реквизиты направления гражданина из учреждения здравоохранения на консультацию заносятся главным внештатным специалистом департамента здравоохранения Брянской области в журнал учёта консультаций по предоставлению ВМП, который ведётся в произвольной форме, и в регистр граждан, нуждающихся в предоставлении высокотехнологичной медицинской помощи (регистр ВМП главного специалиста департамента здравоохранения Брянской области).

3.1.23. После проведения консультации главный внештатный специалист департамента здравоохранения Брянской области выдаёт на руки гражданину (его законному представителю или иному лицу, уполномоченному гражданином) оформленное им заключение, пакет документов и направляет гражданина к ответственным за предоставление государственной услуги лицам:

детей (от 0 до 18 лет) — к сотрудникам отдела охраны материнства и детства департамента здравоохранения Брянской области;

взрослых (от 18 лет включительно и старше) — к сотрудникам отдела охраны здоровья взрослого населения, прогнозирования развития здравоохранения департамента здравоохранения Брянской области.

3.1.24. В установленные для приёма дни и время гражданин прибывает на приём к ответственным лицам, указанным в пункте 1.3.3 настоящего регламента, имея при себе:

заключение главного внештатного специалиста департамента здравоохранения Брянской области с обоснованием необходимости предоставления ВМП;

выписку из первичной медицинской документации по форме № 027/у с приложением оригиналов диагностических исследований;

паспорт (документ, его заменяющий) или нотариально заверенную копию документа, удостоверяющего личность гражданина;

страховой медицинский полис;

страховое свидетельство государственного пенсионного страхования;

справку об инвалидности (если инвалидность имеется).

3.1.25. Последовательность действий сотрудников отдела охраны здоровья взрослого населения, прогнозирования развития здравоохранения и отдела охраны материнства и детства департамента здравоохранения Брянской области для предоставления гражданину ВМП:

№ п. п.	Действия	Ответственное лицо	Максимальный срок
1	Получение пакета документов гражданина	сотрудники отдела охраны материнства и детства, отдела охраны здоровья взрослого населения, прогнозирования развития здравоохранения департамента здравоохранения Брянской области	1 день
2	Занесение данных о гражданине в журнал регистрации больных на высокотехнологичную медицинскую помощь и в регистр граждан по предоставлению высокотехнологичной медицинской помощи (регистр ВМП Брянской области)		
3	Подготовка к заседанию комиссии по отбору больных для направления на оказание высокотехнологичной медицинской помощи департамента здравоохранения Брянской области		6 дней
4	Получение решения комиссии, оформление документов для ФСМУ		1 день

3.1.26. Сотрудники, указанные в пункте 1.3.3 настоящего регламента, принимают пакет документов от гражданина (его законного представителя или иного лица, уполномоченного гражданином), заносят данные о гражданине в журнал регистрации больных на высоко-технологичные виды медицинской помощи и в электронный регистр граждан Брянской области по предоставлению высокотехнологичной медицинской помощи (регистр ВМП Брянской области).

3.1.27. В случае обращения гражданина (его законного представителя или иного лица, уполномоченного гражданином) в срок позже 20 дней с даты выдачи заключения главным внештатным специалистом департамента здравоохранения Брянской области сотрудник, ответственный за предоставление государственной услуги, принимает документы гражданина, но направляет гражданина в учреждение здравоохранения, выдавшее ему пакет документов, для заполнения новой выписки, содержащей новые данные лабораторных, инструментальных методов обследования.

Необходимость повторного оформления выписки из первичной медицинской документации гражданина основывается на требованиях нормативных правовых документов, утверждаемых Министерством здравоохранения и социального развития Российской Федерации и Российской академией медицинских наук, согласно которым при направлении пакета документов в ФСМУ выписка из первичной медицинской документации должна содержать данные лабораторных, инструментальных методов исследования не более чем месячной давности. После оформления новой выписки она представляется гражданином (его законным представителем или иным лицом, уполномоченным гражданином) сотрудникам, указанным в пункте 1.3.3 настоящего регламента.

3.2. Подготовка и проведение заседания комиссии по отбору больных для направления на оказание высокотехнологичной медицинской помощи

3.2.1. Сотрудники, указанные в пункте 1.3.3 регламента, готовят и представляют на заседание комиссии пакет документов на каждого гражданина.

При необходимости по рекомендации главного внештатного специалиста департамента здравоохранения Брянской области по профилю заболевания гражданин (или его законный представитель) должен представить данные определенных дополнительных обследований до рассмотрения вопроса на заседании комиссии.

При необходимости на заседание комиссии могут быть приглашены лечащий врач гражданина и главные внештатные специалисты департамента здравоохранения Брянской области по профилю ВМП.

3.2.2. Комиссия рассматривает пакет документов гражданина и выносит решение о необходимости направления гражданина на ВМП, обоснованное:

данными медицинской документации гражданина, свидетельствующими о необходимости получения ВМП;

заключением главного внештатного специалиста департамента здравоохранения Брянской области по профилю патологии;

данными об отсутствии возможности оказания требуемой гражданину медицинской помощи в рамках действующей на момент принятия решения программы государственных гарантий оказания населению Брянской области бесплатной медицинской помощи в учреждениях здравоохранения, подведомственных департаменту здравоохранения Брянской области;

доведенными Министерством здравоохранения и социального развития Российской Федерации плановыми показателями по числу больных (квот), которым может быть оказана ВМП за счет средств федерального бюджета.

При наличии всех перечисленных оснований заявителю не может быть отказано в предоставлении государственной услуги.

3.2.3. Заседание комиссии проводится без приглашения гражданина (его законного представителя).

По желанию гражданин (его законный представитель) может лично присутствовать на заседании комиссии.

3.2.4. Сотрудник, ответственный за предоставление государственной услуги, докладывает информацию о гражданине на заседании комиссии.

3.2.5. Решения, принимаемые комиссией:

направление гражданина для оказания ВМП в ФСМУ (с указанием названия учреждения);

направление гражданина на проведение дообследования (с указанием необходимого объема обследования и названия учреждения здравоохранения, где оно будет проводиться) в случае, если имеющиеся у комиссии данные не позволяют сделать однозначного вывода о наличии либо отсутствии показаний к ВМП;

обоснованный отказ гражданину в направлении на предоставление ВМП с указанием причин отказа в случае неподтверждения медицинских показаний, свидетельствующих о необходимости оказания ВМП.

3.3. Оформление решения комиссии по отбору больных для направления на оказание высокотехнологичной медицинской помощи и отправка пакета документов

3.3.1. Основанием для начала предоставления государственной услуги является решение комиссии о необходимости направления гражданина на предоставление ВМП, занесенное в протокол заседания комиссии.

3.3.2. Последовательность отправки пакета документов в учреждение, оказывающее ВМП:

№ п. п.	Действия	Ответственное лицо	Максимальный срок
1	Оформление решения комиссии	секретарь комиссии	1 день
2	Формирование пакета документов гражданина	сотрудник, ответственный за оформление документов	1 день
3	Отправка пакета документов в ФСМУ либо передача гражданину		
4	Занесение дополнительных данных о гражданине в регистр ВМП Брянской области и лист ожидания ВМП Брянской области		

3.3.3. Сотрудник, ответственный за оформление документов для предоставления государственной услуги, на основании решения комиссии о направлении гражданина для оказания ВМП осуществляет:

1) заполнение паспортной части и этапа I в талоне-направлении на ВМП (учетная форма № 025/у-ВМП «Талон-направление на ВМП» и инструкция по заполнению учетной формы № 025/у-ВМП «Талон-направление на ВМП» утверждены приказом Министерства здравоохранения и социального развития Российской Федерации от 11 сентября 2007 года № 590 «Об утверждении медицинской документации мониторинга реализации государственного задания по оказанию высокотехнологичной медицинской помощи за счет средств федерального бюджета»);

2) формирование пакета документов гражданина, включающего: выписку из первичной медицинской документации по форме № 027/у;

заключение главного специалиста департамента здравоохранения Брянской области;

талон-направление на ВМП;

3) отправку данного пакета документов в ФСМУ, определённое комиссией.

3.3.4. Пакет документов гражданина направляется в медицинское учреждение, оказывающее ВМП, по почте, с курьером или выдается на руки больному (в случае необходимости очной консультации). При возникновении необходимости в оперативном направлении документов они могут быть направлены по факсу или электронной почте по согласованию с учреждением здравоохранения, оказывающим ВМП.

3.3.5. При необходимости очной консультации гражданина сотрудником, ответственным за оформление документов для предоставления государственной услуги, выдается направление на консультацию гражданина в ФСМУ и пакет документов на руки гражданину (его законному представителю) или иному лицу, уполномоченному гражданином, при предъявлении им документа, удостоверяющего личность.

3.3.6. Сотрудник, ответственный за оформление документов для предоставления государственной услуги, заносит все действия в электронный регистр ВМП по предоставлению государственной услуги и в лист ожидания ВМП Брянской области в течение одного дня.

3.3.7. Комиссия ФСМУ по отбору больных на оказание ВМП рассматривает полученные документы гражданина и выносит решение:

показана госпитализация (с указанием даты госпитализации) для предоставления ВМП;

отказ (с его обоснованием) в предоставлении ВМП.

3.3.8. Деятельность ФСМУ по отбору больных и оказанию им ВМП настоящим регламентом не регулируется.

3.4. Направление граждан на получение высокотехнологичной медицинской помощи после получения заключения из ФСМУ

3.4.1. Получение пакета документов гражданина из ФСМУ является основанием для исполнения административной процедуры направления гражданина на получение ВМП.

Пакет документов пересылается из ФСМУ по почте (факсу или в электронном виде) в отдел охраны материнства и детства или в отдел охраны здоровья взрослого населения, прогнозирования развития здравоохранения департамента здравоохранения Брянской области и содержит талон-направление на ВМП с заполненным этапом II (или этапом IV в случае очной консультации), направление на госпитализацию для получения ВМП с указанием даты и порядка госпитализации либо обоснованный отказ в предоставлении ВМП.

3.4.2. Последовательность оформления направления на получение ВМП:

№ п. п.	Действия	Ответственное лицо	Максимальный срок
1	2	3	4
1	Получение пакета документов с решением из ФСМУ	сотрудники отдела охраны здоровья взрослого населения, прогнозирования развития здравоохранения и отдела охраны материнства и детства департамента здравоохранения Брянской области	3 дня
2	Оформление необходимых документов в зависимости от решения ФСМУ, предоставляющего ВМП		
3	Выписка талона № 2 на получение специальных талонов (именных направлений) на проезд к месту лечения для получения медицинской помощи, формирование и передача пакета документов гражданину		

(Продолжение таблицы)

1	2	3	4
4	Выписка специального талона (именного направления) для проезда к месту лечения в ФСМУ	сотрудник ГУ — Брянского регионального отделения Фонда социального страхования Российской Федерации	1 день
5	Занесение дополнительных данных о гражданине в регистр ВМП Брянской области и лист ожидания ВМП Брянской области	сотрудники отдела охраны здоровья взрослого населения, прогнозирования развития здравоохранения и отдела охраны материнства и детства департамента здравоохранения Брянской области	1 день

3.4.3. При получении из ФСМУ решения об оказании ВМП сотрудник, ответственный за оформление документов на предоставление государственной услуги:

1) изучает пакет документов гражданина, содержащий один из вариантов решения по предоставлению ВМП:

оказание гражданину ВМП с указанием даты плановой госпитализации;

отсрочка принятия решения о необходимости оказания ВМП;

обоснованный отказ в оказании гражданину ВМП;

2) сверяет наличие квот на ВМП в данном ФСМУ с плановыми показателями по числу больных, которым может быть оказана ВМП за счет средств федерального бюджета;

3) при отсутствии необходимой квоты на ВМП для Брянской области в ФСМУ подготавливает запрос в Министерство здравоохранения и социального развития Российской Федерации о выделении гражданину квоты резерва на оказание ВМП и вносит уточнённые данные о гражданине в электронный регистр ВМП Брянской области. Запрос на выделение квот из резерва осуществляется в течение одного дня с момента установления факта отсутствия квот на ВМП в ФСМУ.

3.4.4. При получении положительного ответа гражданин направляется на предоставление ВМП в установленном порядке.

3.4.5. При получении из ФСМУ заключения об отсрочке принятия решения о необходимости оказания ВМП сотрудник, ответственный за предоставление государственной услуги:

в случае неправильного (неполного) оформления медицинской документации вносит необходимые исправления (дополнения) самостоятельно либо направляет пакет документов с указанными замечаниями в учреждение здравоохранения, направившее гражданина, в течение одного дня с момента установления факта неправильного оформления медицинской документации;

в случае необходимости дополнительного обследования, проведения предварительных лечебных или оздоровительных мероприятий направляет пакет документов с рекомендациями в учреждение здравоохранения, направившее гражданина, в течение одного дня с момента установления факта необходимости указанных дополнительных мероприятий;

в случае необходимости проведения очной консультации доводит данную информацию до гражданина и, при получении его согласия, согласует с ФСМУ сроки и порядок проведения очной консультации в течение одного дня с момента установления факта о её необходимости.

3.4.6. При получении из ФСМУ решения об отказе в оказании ВМП сотрудник, ответственный за предоставление государственной услуги:

информирует гражданина (его законного представителя) о причине отказа;

предлагает получить специализированную медицинскую помощь (в зависимости от профиля заболевания) в одном из государственных или муниципальных учреждений здравоохранения Брянской области;

при согласии гражданина (его законного представителя) на предлагаемый вид медицинской помощи оформляет направление для оказания специализированной медицинской помощи и передает гражданину пакет документов, включающий выписку из первичной медицинской документации и направление.

3.4.7. В случае если гражданин имеет право на получение государственной социальной помощи в виде набора социальных услуг, сотрудник, ответственный за предоставление государственной услуги, выписывает талон № 2 для получения специальных талонов (именных направлений) на проезд к месту лечения для получения медицинской помощи.

Форма талона № 2 утверждена приказом Министерства здравоохранения и социального развития Российской Федерации от 5 октября 2005 года № 617 «О порядке направления граждан органами исполнительной власти субъектов Российской Федерации в сфере здравоохранения к месту лечения при наличии медицинских показаний».

3.4.8. Сотрудник, ответственный за предоставление государственной услуги, информирует по телефону гражданина (его законного представителя) о результате предоставления государственной услуги и согласует дату, когда гражданин может обратиться в отдел охраны здоровья взрослого населения, прогнозирования развития здравоохранения или отдел охраны материнства и детства департамента здравоохранения Брянской области для получения пакета документов.

3.4.9. Сотрудник, ответственный за предоставление государственной услуги, в согласованный день передаёт гражданину (его законному представителю или лицу, уполномоченному гражданином, при предъявлении им документа, удостоверяющего личность) пакет документов, включающий:

талон-направление на ВМП с заполненным этапом III;

талон № 2 для выписки специальных талонов (именных направлений) на проезд к месту лечения для получения медицинской помощи (если гражданин имеет право на получение государственной социальной помощи в виде набора социальных услуг);

выписку из первичной медицинской документации по форме № 027/у (в случае очной консультации);

заключение главного специалиста департамента здравоохранения Брянской области по профилю заболевания о необходимости предоставления гражданину ВМП (в случае очной консультации).

3.4.10. После получения пакета документов гражданин (его законный представитель), имеющий право на получение государственной социальной помощи в виде набора социальных услуг, направляется в ГУ — Брянское региональное отделение Фонда социального страхования Российской Федерации для оформления специального талона (именного направления) на проезд к месту лечения.

3.4.11. Сотрудники ГУ — Брянского регионального отделения Фонда социального страхования Российской Федерации выписывают гражданину, имеющему право на получение государственной социальной помощи в виде набора социальных услуг, специальный талон (именное направление) на проезд к месту лечения в день обращения гражданина.

3.5. Обязательства исполнителей в отношении графика работы с потребителями государственной услуги

3.5.1. График работы врачебной комиссии учреждения здравоохранения, направляющего гражданина на консультацию для предоставления ВМП, утверждается приказом главного врача данного учреждения здравоохранения.

Рекомендуемый график работы врачебной комиссии учреждений здравоохранения Брянской области по вопросам предоставления ВМП — проведение заседаний 2 раза в неделю:

вторник: с 15.00 до 16.00;
пятница: с 15.00 до 16.00.

3.5.2. Часы приема сотрудников департамента здравоохранения Брянской области, непосредственно взаимодействующих с гражданами:

понедельник: с 9.00 до 16.30;
вторник: с 9.00 до 16.30;
среда: с 9.00 до 16.30;
четверг: с 9.00 до 16.30;
пятница: с 9.00 до 16.30.

3.5.3. График работы главных специалистов департамента здравоохранения Брянской области по профилям ВМП: в рабочие дни недели время приёма определяется главным специалистом индивидуально по каждому направленному больному по телефонам.

3.5.4. График работы комиссии по отбору больных для направления на оказание ВМП департамента здравоохранения Брянской области:

понедельник: с 15.00 до 17.00;
четверг: с 15.00 до 17.00.

IV. Порядок и формы контроля за предоставлением государственной услуги

4.1. По окончании лечения ФСМУ заполняет в талоне-направлении на ВМП (форма № 025/у-ВМП) этапы IV и V, выдает пациенту выписку (справку) о проведенном лечении и рекомендации по дальнейшему лечению и наблюдению по месту жительства.

4.2. В учреждении здравоохранения Брянской области, направившем гражданина, в реестр граждан, направленных на консультацию для оказания ВМП, после получения гражданином выписки (справки) из ФСМУ должна быть занесена информация:

дата получения гражданином выписки, содержащей данные о проведенном лечении и рекомендации по дальнейшему ведению и лечению;

заключительный диагноз;

информация о назначении повторного лечения.

4.3. По окончании лечения департамент здравоохранения Брянской области получает из ФСМУ талоны-направления на ВМП с заполненными этапами IV и V.

4.4. В случае, когда больному оказана ВМП и повторная госпитализация в ФСМУ не показана, сотрудники, ответственные за предоставление государственной услуги, заполняют этап VI талона-направления на ВМП с указанием кода соответствующего решения.

4.5. В случае наличия рекомендации ФСМУ на повторную госпитализацию (для этапного лечения либо завершения курса лечения, либо по иной причине, обусловленной особенностями тактики лечения больного) с соответствующей отметкой в талоне-направлении на ВМП о дате повторной госпитализации сотрудники, ответственные за предоставление государственной услуги:

закрывают предыдущий талон-направление на ВМП;

оформляют новый талон-направление на ВМП в установленном порядке.

4.6. Сотрудники, ответственные за предоставление государственной услуги, заносят данные о гражданине в регистр ВМП Брянской области и лист ожидания ВМП Брянской области.

4.7. Осуществление оперативного обмена сведениями между департаментом здравоохранения Брянской области и ФСМУ, ведение регистра высокотехнологичной медицинской помощи, талона-направления на ВМП, формирование листа ожидания и необходимых отчетных форм и справок осуществляется с использованием программного обеспечения и компьютерной техники.

4.8. Сотрудники, ответственные за предоставление государственной услуги, заполняют формы отраслевой статистической отчетности № 67-Ф-ОУЗ-РМТ «Сведения о предоставлении гражданам Российской Федерации высокотехнологичной медицинской помощи по государственному заданию в федеральных медицинских учреждениях, представляемые органом управления здравоохранением субъекта Российской Федерации в Федеральное агентство по высокотехнологичной медицинской помощи», утвержденные приказом Министерства здравоохранения и социального развития Российской Федерации от 11 сентября 2007 года № 590 «От утверждении медицинской документации мониторинга реализации государственного задания по оказанию высокотехнологичной медицинской помощи за счет средств федерального бюджета», и представляют указанные формы в сроки и в порядке, определяемые данным приказом Министерства здравоохранения и социального развития Российской Федерации.

4.9. Текущий контроль за соблюдением последовательности действий, определенных административными процедурами по предоставлению государственной услуги, и принятием решений специалистами осуществляется должностными лицами, ответственными за организацию работы по предоставлению государственной услуги. Сотрудники департамента здравоохранения Брянской области несут персональную ответственность за качество предоставляемой информации при консультировании и правильность подготовленных документов.

Персональная ответственность сотрудников закрепляется в их должностных регламентах в соответствии с требованиями законодательства.

4.10. Текущий контроль осуществляется путем проведения должностным лицом, ответственным за организацию работы по предоставлению государственной услуги, проверок соблюдения и исполнения сотрудниками положений административного регламента, иных нормативных правовых актов Российской Федерации, Брянской области.

V. Порядок обжалования действий (бездействия) и решений, осуществляемых (принятых) в ходе предоставления государственной услуги

5.1. Заинтересованное лицо или заявитель, в соответствии с настоящим административным регламентом, вправе обжаловать в досудебном и судебном порядке:

отказ в направлении на консультацию для предоставления высокотехнологичной медицинской помощи, вынесенной врачебной комиссией учреждения первичного звена здравоохранения, — руководителю учреждения первичного звена здравоохранения, в департамент здравоохранения Брянской области;

отказ гражданину в направлении на предоставление высокотехнологичной медицинской помощи, вынесенный комиссией по отбору и направлению к месту лечения департамента здравоохранения Брянской области, — директору департамента здравоохранения Брянской области, в Министерство здравоохранения и социального развития Российской Федерации;

отказ в предоставлении высокотехнологичной медицинской помощи, вынесенный комиссией по отбору больных на обследование и лечение федерального специализированного медицинского учреждения, — в Министерство здравоохранения и социального развития Российской Федерации.

5.2. Контроль за деятельностью должностного лица, ответственного за предоставление государственной услуги, осуществляет руководитель этого органа.

5.3. Заявители могут обжаловать действия или бездействие должностных лиц органа руководителю и другому должностному лицу департамента здравоохранения Брянской области, ответственному за выполнение государственной услуги, с просьбой проведения повторной консультации другим специалистом-экспертом из числа ведущих специалистов Брянской области по данному направлению.

5.4. Заявители имеют право обратиться с жалобой лично или направить письменное обращение, жалобу (претензию) руководителю органа или в вышестоящую организацию, а также потребовать информацию и документы, необходимые для обоснования и рассмотрения жалобы.

5.5. Руководитель органа, ответственного за государственную услугу, проводит личный прием заявителей. Личный прием проводится по предварительной записи. Запись заявителей на личный прием проводится при личном обращении или с использованием средств телефонной связи по номерам телефонов, которые размещаются на интернет-сайтах и информационных стендах. Специалист, осуществляющий запись заявителей на личный прием, информирует заявителя о дате, времени, месте приема, должности, фамилии, имени и отчестве должностного лица, осуществляющего прием.

5.6. При обращении заявителей в письменной форме срок рассмотрения жалобы не должен превышать 30 календарных дней с момента регистрации такого обращения.

В исключительных случаях (в том числе при принятии решения о проведении проверки), а также в случае направления запроса другим государственным органам, органам местного самоуправления и иным должностным лицам для получения необходимых для рассмотрения обращения документов и материалов руководитель органа, ответственного за направление на дорогостоящую медпомощь, вправе продлить срок рассмотрения обращения не более чем на 30 календарных дней, уведомив о продлении срока его рассмотрения заявителя.

5.7. В случаях, не терпящих отлагательства, жалобы должны быть рассмотрены незамедлительно, во всяком случае не позднее чем в 10-дневный срок. К случаям безотлагательного рассмотрения жалоб относятся ситуации, когда:

жалобы содержат сведения о возможности наступления аварий, катастроф, иных чрезвычайных ситуаций;

жалобы основаны на доказательствах, в отношении которых существует реальная угроза их утраты;

рассмотрение жалоб в обычные сроки может привести к значительному ущербу для заявителя;

по прошествии определенного времени существо жалобы потеряет значение для заявителя или возникнет невозможность исполнения заявленной жалобы.

5.8. Заявитель в своем письменном обращении (жалобе) в обязательном порядке указывает либо наименование органа, в который направляет письменное обращение, либо фамилию, имя, отчество соответствующего должностного лица, либо должность соответствующего лица, а также свои фамилию, имя, отчество (последнее — при наличии), почтовый адрес, по которому должны быть направлены ответ, уведомление о переадресации обращения, излагает суть предложения, заявления или жалобы, ставит личную подпись и дату.

5.9. Письменная жалоба подлежит обязательной регистрации в течение одного дня с момента поступления в орган государственной власти или должностному лицу.

Запрещается направлять жалобу на рассмотрение должностному лицу, решение или действие (бездействие) которого обжалуется.

Письменная жалоба, содержащая вопросы, решение которых не входит в компетенцию данного органа государственной власти (должностного лица), направляется в течение семи дней со дня регистрации в соответствующий орган или соответствующему должностному лицу, в компетенцию которых входит решение поставленных в жалобе вопросов, с уведомлением гражданина, направившего жалобу, о ее переадресации.

Орган государственной власти или должностное лицо при направлении письменной жалобы на рассмотрение в другой орган государственной власти или иному должностному лицу может, в случае необходимости, запрашивать в указанных органах или у должностного лица документы и материалы о результатах рассмотрения письменной жалобы.

5.10. В случае пропуска по уважительной причине срока подачи жалобы этот срок по заявлению лица, подающего жалобу, может быть восстановлен соответственно вышестоящим должностным лицом органа государственной власти или вышестоящим органом. Уважительной причиной могут считаться, в частности, любые обстоятельства, затруднившие получение информации об обжалованных действиях (решениях) и их последствиях.

5.11. По результатам рассмотрения жалобы руководителем органа, ответственного за оказание государственной услуги, принимается решение об удовлетворении требований заявителя либо об отказе в удовлетворении жалобы.

Письменный ответ, содержащий результаты рассмотрения обращения, направляется заявителю.

5.12. Если в письменном обращении не указаны фамилия заявителя, направившего обращение, и почтовый адрес, по которому должен быть направлен ответ, ответ на обращение не дается.

5.13. При получении письменного обращения, в котором содержатся нецензурные либо оскорбительные выражения, угрозы жизни, здоровью и имуществу должностного лица, а также членов его семьи, руководитель органа, предоставляющего государственную услугу, вправе оставить обращение без ответа по существу поставленных в нем вопросов и сообщить заявителю, направившему обращение, о недопустимости злоупотребления правом.

Если текст письменного обращения не поддается прочтению, ответ на обращение не дается, о чем сообщается заявителю, направившему обращение, если его фамилия и почтовый адрес поддаются прочтению.

Если в письменном обращении заявителя содержится вопрос, на который заявителю многократно давались письменные ответы по существу в связи с ранее направляемыми обращениями, и при этом в обращении не приводятся новые доводы или обстоятельства, уполномоченное на то должностное лицо вправе принять решение о безосновательности очередного обращения и прекращении переписки с заявителем по данному вопросу. О данном решении уведомляется заявитель, направивший обращение.

5.14. Заявители вправе обжаловать решения, принятые в ходе предоставления государственной услуги, действия или бездействие должностных лиц органа, ответственного за назначение пособия, в судебном порядке.

5.15. Сообщение заявителя должно содержать следующую информацию:

1) фамилию, имя, отчество гражданина (наименование юридического лица), которым подается сообщение, его место жительства или пребывания;

2) наименование органа, должность, фамилию, имя и отчество специалиста (при наличии информации) или руководителя, решение, действие (бездействие) которого нарушает права и законные интересы заявителя;

3) суть нарушенных прав и законных интересов, противоправного решения, действия (бездействия);

4) сведения о способе информирования заявителя о принятых мерах по результатам рассмотрения его сообщения.

VI. Судебные споры

6.1. Получатель государственной услуги вправе оспорить в суде решение, действие (бездействие) органа государственной власти, если считает, что нарушены его права и свободы.

Получатель государственной услуги вправе обратиться непосредственно в суд или в вышестоящий в порядке подчиненности орган государственной власти, орган местного самоуправления, к должностному лицу, государственному служащему.

6.2. Заявление подается в суд по подсудности, установленной статьями 24—27 Гражданского процессуального кодекса Российской Федерации. Заявление может быть подано в суд по месту его жительства или по месту нахождения органа государственной власти, решение, действие (бездействие) которого оспаривается.

6.3. Суд вправе приостановить действие оспариваемого решения до вступления в законную силу решения суда.

6.4. К решениям, действиям (бездействию) органов государственной власти, оспариваемым в порядке гражданского судопроизводства, относятся коллегиальные и единоличные решения и действия (бездействие), в результате которых: нарушены права и свободы гражданина, созданы препятствия к осуществлению гражданином его прав и свобод, на гражданина незаконно возложена какая-либо обязанность или он незаконно привлечен к ответственности.

6.5. Получатель государственной услуги вправе обратиться в суд с заявлением в течение трех месяцев со дня, когда ему стало известно о нарушении его прав и свобод.

6.6. Пропуск трехмесячного срока обращения в суд с заявлением не является для суда основанием для отказа в принятии заявления. Причины пропуска срока выясняются в предварительном судебном заседании или судебном заседании и могут являться основанием для отказа в удовлетворении заявления.

6.7. Заявление рассматривается судом в течение десяти дней с участием получателя государственной услуги, руководителя или представителя органа государственной власти, решения, действия (бездействие) которого оспариваются.

6.8. Неявка на судебное заседание кого-либо из указанных в п. 6.7 лиц, надлежащим образом извещенных о времени и месте судебного заседания, не является препятствием к рассмотрению заявления.

АДМИНИСТРАЦИЯ БРЯНСКОЙ ОБЛАСТИ
ПОСТАНОВЛЕНИЕ

от 11 марта 2009 г. **№ 210**

г. Брянск

О признании утратившим силу постановления администрации области от 17 декабря 2008 года № 1162

В соответствии с Законом Брянской области от 3 ноября 1997 года № 28-З «О законах и иных нормативных правовых актах Брянской области», постановлением администрации области от 18 декабря 2008 года № 1172 «Об утверждении Порядка предоставления, методики распределения и распределения в 2009 году и плановом периоде 2010 и 2011 годов финансовой помощи бюджетам муниципальных районов и городских округов в форме субсидий на финансирование разовой материальной помощи к отпуску работникам учреждений образования, культуры, здравоохранения, физической культуры и спорта»

ПОСТАНОВЛЯЮ:

Признать утратившим силу с 1 января 2009 года постановление администрации области от 17 декабря 2008 года № 1162 «О внесении изменений в постановление администрации области от 29 декабря 2007 года № 1108 «Об утверждении Порядка предоставления, методики распределения и распределения в 2008 году и плановом периоде 2009 и 2010 годов финансовой помощи бюджетам муниципальных районов и городских округов в форме субсидий на финансирование разовой материальной помощи к отпуску работникам учреждений образования, культуры, здравоохранения, физической культуры и спорта».

Губернатор Н. В. ДЕНИН

АДМИНИСТРАЦИЯ БРЯНСКОЙ ОБЛАСТИ
ПОСТАНОВЛЕНИЕ

от 11 марта 2009 г. **№ 212**

г. Брянск

О внесении изменения и приостановлении действия отдельных положений постановления администрации области от 2 марта 2006 года № 149 «О вопросах распределения субсидий на реформирование муниципальных финансов»

В связи со сложной финансово-экономической ситуацией, в соответствии с протоколом рассмотрения параметров консолидированного бюджета Брянской области на 2009 год в Министерстве финансов Российской Федерации от 9 декабря 2008 года

ПОСТАНОВЛЯЮ:

1. Внести изменение в условия проведения конкурса и порядок предоставления субсидий на реформирование муниципальных финансов, утвержденные постановлением администрации области от 2 марта 2006 года № 149 «О вопросах распределения субсидий на реформирование муниципальных финансов» (с учетом изменений, внесенных постановлениями администрации области от 21 ноября 2007 года № 940, от 14 марта 2008 года № 229, от 20 ноября 2008 года № 1069), изложив абзац второй пункта 3 раздела IV «Оценка плана использования субсидий на реформирование муниципальных финансов» в следующей редакции:

«Доля субсидий на реформирование муниципальных финансов в финансировании (возмещении) расходов на конкретные мероприятия данного направления не может превышать 95 процентов».

2. Приостановить действие вышеуказанного постановления администрации области в части организации и проведения новых конкурсов среди муниципальных образований при финансовой поддержке из средств областного бюджета.

3. Распространить действие данного постановления на правоотношения, возникшие с 1 января 2009 года.

4. Контроль за исполнением настоящего постановления возложить на заместителя Губернатора Брянской области — начальника финансового управления Брянской области Локтикову Е. И.

Губернатор Н. В. ДЕНИН

АДМИНИСТРАЦИЯ БРЯНСКОЙ ОБЛАСТИ
ПОСТАНОВЛЕНИЕ

от 11 марта 2009 г. **№ 213**

г. Брянск

Об утверждении административного регламента комитета по сельскому хозяйству и продовольствию Брянской области по предоставлению государственной услуги «Возмещение сельскохозяйственным товаропроизводителям, пищевым и перерабатывающим предприятиям, организациям агропромышленного комплекса Брянской области, крестьянским (фермерским) хозяйствам, личным подсобным хозяйствам и сельскохозяйственным потребительским кооперативам части затрат на уплату процентов по кредитам и займам, полученным в российских кредитных организациях и сельскохозяйственных кредитных потребительских кооперативах»

В соответствии с распоряжением Правительства Российской Федерации от 25 октября 2005 г. № 1789-р о Концепции административной реформы в Российской Федерации в 2006 — 2010 годах (в редакции распоряжения Правительства Российской Федерации от 9 февраля 2008 г. № 157-р), распоряжением администрации области от 13 марта 2008 г. № 205-р «Об утверждении плана-графика подготовки в 2008 году исполнительными органами власти Брянской области, структурными подразделениями администрации Брянской области административных регламентов исполнения государственных функций (предоставления государственных услуг) и типовых административных регламентов для органов местного самоуправления»

ПОСТАНОВЛЯЮ:

1. Утвердить прилагаемый административный регламент комитета по сельскому хозяйству и продовольствию Брянской области по предоставлению государственной услуги «Возмещение сельскохозяйственным товаропроизводителям, пищевым и перерабатывающим предприятиям, организациям агропромышленного комплекса Брянской области, крестьянским (фермерским) хозяйствам, личным подсобным хозяйствам и сельскохозяйственным потребительским кооперативам части затрат на уплату процентов по кредитам и займам, полученным в российских кредитных организациях и сельскохозяйственных потребительских кооперативах».

2. Настоящее постановление вступает в силу со дня его официального опубликования.

3. Контроль за исполнением постановления возложить на заместителя Губернатора Брянской области — председателя комитета по сельскому хозяйству и продовольствию Брянской области Симоненко Н. К.

Губернатор Н. В. ДЕНИН

УТВЕРЖДЕН
постановлением администрации
Брянской области
от 11 марта 2009 г. № 213

АДМИНИСТРАТИВНЫЙ РЕГЛАМЕНТ
комитета по сельскому хозяйству и продовольствию Брянской области по предоставлению государственной услуги «Возмещение сельскохозяйственным товаропроизводителям, пищевым и перерабатывающим предприятиям, организациям агропромышленного комплекса Брянской области, крестьянским (фермерским) хозяйствам, личным подсобным хозяйствам и сельскохозяйственным потребительским кооперативам части затрат на уплату процентов по кредитам и займам, полученным в российских кредитных организациях и сельскохозяйственных кредитных потребительских кооперативах»

I. Общие положения

1.1. Разработчиком данного административного регламента является комитет по сельскому хозяйству и продовольствию Брянской области.

1.2. Административный регламент по предоставлению комитетом по сельскому хозяйству и продовольствию Брянской области государственной услуги «Возмещение сельскохозяйственным товаропроизводителям, пищевым и перерабатывающим

предприятиям, организациям агропромышленного комплекса Брянской области, крестьянским (фермерским) хозяйствам, личным подсобным хозяйствам и сельскохозяйственным потребительским кооперативам части затрат на уплату процентов по кредитам и займам, полученным в российских кредитных организациях и сельскохозяйственных кредитных потребительских кооперативах» определяет порядок и условия предоставления в 2008—2010 годах за счёт средств федерального и областного бюджетов субсидий на возмещение части затрат на уплату процентов по кредитам и займам, полученным в российских кредитных организациях и сельскохозяйственных кредитных потребительских кооперативах (далее — субсидии).

1.3. В соответствии с действующим законодательством предоставление государственной услуги по возмещению части затрат на уплату процентов по кредитам и займам осуществляет комитет по сельскому хозяйству и продовольствию Брянской: области (далее — уполномоченный орган).

1.4. В процессе оформления и предоставления государственной услуги с целью получения документов, необходимых для выплаты субсидии, принимают участие:

государственные учреждения — районные управления сельского хозяйства — в части предоставления консультационных услуг населению и юридическим лицам, формирования пакета документов заявителя, а также контроля за целевым использованием кредитных ресурсов;

налоговые органы — в части предоставления справок об отсутствии у получателей субсидии (далее — заёмщиков) просроченной задолженности по налоговым и иным обязательным платежам;

кредитные организации и сельскохозяйственные кредитные потребительские кооперативы — в части формирования документов, необходимых для предоставления заёмщикам субсидий;

органы местного самоуправления — в части предоставления выписки из похозяйственной книги об учёте личного подсобного хозяйства заёмщика.

1.5. Нормативно-правовое регулирование предоставления государственной услуги

Предоставление государственной услуги осуществляется в соответствии со следующими нормативными правовыми актами:

Федеральным законом от 24 июля 2007 года № 198-ФЗ «О федеральном бюджете на 2008 год и на плановый период 2009 и 2010 годов»;

постановлением Правительства Российской Федерации от 29 декабря 2007 года № 998 «О предоставлении в 2008—2010 годах субсидий из федерального бюджета бюджетам субъектов Российской Федерации на возмещение сельскохозяйственным товаропроизводителям, крестьянским (фермерским) хозяйствам, организациям агропромышленного комплекса и организациям потребительской кооперации части затрат на уплату процентов по кредитам и займам, полученным в 2007—2009 годах на срок до 1 года»;

постановлением Правительства Российской Федерации от 29 декабря 2007 года № 999 «О предоставлении в 2008—2010 годах из федерального бюджета субсидий бюджетам субъектов Российской Федерации на возмещение гражданам, ведущим личное подсобное хозяйство, сельскохозяйственным потребительским кооперативам и крестьянским (фермерским) хозяйствам части затрат на уплату процентов по кредитам и займам, полученным в 2005—2009 годах на срок до 8 лет»;

постановлением Правительства Российской Федерации от 29 декабря 2007 года № 1001 «О предоставлении в 2008—2010 годах субсидий из федерального бюджета бюджетам субъектов Российской Федерации на возмещение сельскохозяйственным товаропроизводителям, организациям агропромышленного комплекса независимо от их организационно-правовой формы, крестьянским (фермерским) хозяйствам и сельскохозяйственным потребительским кооперативам части затрат на уплату процентов по инвестиционным кредитам и займам, полученным соответственно в российских кредитных организациях и сельскохозяйственных кредитных потребительских кооперативах в 2004—2009 годах»;

постановлением Правительства Российской Федерации от 29 декабря 2007 года № 1000 «О предоставлении в 2008—2010 годах субсидий из федерального бюджета бюджетам субъектов Российской Федерации на возмещение организациям, осуществляющим промышленное рыбоводство, независимо от их организационно-правовых форм части затрат на уплату процентов по инвестиционным кредитам, полученным в российских кредитных организациях в 2007—2009 годах на приобретение племенного материала рыб, техники и оборудования для промышленного рыбоводства на срок до 5 лет, на строительство, реконструкцию и модернизацию комплексов (ферм) по осуществлению промышленного рыбоводства на срок до 8 лет»;

Законом Брянской области от 17 августа 2007 года № 130-З «Об областном бюджете на 2008 год и на плановый период 2009 и 2010 годов»;

постановлением администрации области от 19 февраля 2008 года № 146 «О предоставлении в 2008—2010 годах из областного бюджета субсидий на возмещение гражданам, ведущим личное подсобное хозяйство, сельскохозяйственным потребительским кооперативам и крестьянским (фермерским) хозяйствам части затрат на уплату процентов по кредитам и займам, полученным в 2005—2009 годах на срок до 8 лет»;

постановлением администрации области от 19 февраля 2008 года № 147 «О предоставлении в 2008—2010 годах из областного бюджета субсидий на возмещение сельскохозяйственным товаропроизводителям, крестьянским (фермерским) хозяйствам, организациям агропромышленного комплекса Брянской области независимо от их организационно-правовой формы части затрат на уплату процентов по кредитам и займам, полученным в 2007—2009 годах на срок до одного года» (с изменениями, внесенными постановлениями администрации области от 27 июня 2008 г. № 637, от 16 сентября 2008 г. № 884);

постановлением администрации области от 21 февраля 2008 года № 160 «О предоставлении в 2008—2010 годах субсидий из областного бюджета на возмещение сельскохозяйственным товаропроизводителям, организациям агропромышленного комплекса, крестьянским (фермерским) хозяйствам, сельскохозяйственным потребительским кооперативам Брянской области и ГУП «Брянская областная продовольственная корпорация» части затрат на уплату процентов по кредитам и займам» (с изменениями, внесенными постановлением администрации области от 3 октября 2008 г. № 918);

постановлением администрации области от 30 апреля 2008 г. № 431 «О предоставлении в 2008—2010 годах субсидий из областного бюджета на возмещение организациям, осуществляющим промышленное рыбоводство, независимо от их организационно-правовых форм части затрат на уплату процентов по инвестиционным кредитам»;

постановлением администрации области от 29 января 2008 г. № 63 «Об утверждении Порядка разработки и утверждения административных регламентов исполнения государственных функций (предоставления государственных услуг)».

Источниками опубликования нормативно-правовых актов являются:

нормативно-правовые системы «Консультант», «Консультант-регион», «Гарант»;

информационно-аналитический бюллетень администрации Брянской области «Официальная Брянщина».

1.6. Результат предоставления государственной услуги

Конечным результатом предоставления государственной услуги являются:

предоставление субсидии на возмещение части процентной ставки по кредитам и займам;

отказ в предоставлении субсидии;

перечисление субсидий на банковские счета заявителей.

1.7. Описание заявителей, имеющих право на получение государственной услуги

1.7.1. Заявителями (получателями субсидий) являются: сельскохозяйственные товаропроизводители, крестьянские (фермерские) хозяйства, предприятия агропромышленного комплекса независимо от их организационно-правовой формы, организации потребительской кооперации, сельскохозяйственные потребительские кооперативы, личные подсобные хозяйства, зарегистрированные на территории Брянской области и предоставившие в уполномоченный орган документы, подтверждающие получение кредитов и их целевое использование в соответствии с постановлениями Правительства Российской Федерации и администрации области (п. 1.4 данного регламента).

1.7.2. Предоставление государственной услуги осуществляется бесплатно.

II. Требования к порядку предоставления государственной услуги

2.1. Порядок информирования и получения консультаций при предоставлении государственной услуги

2.1.1. Информация о порядке предоставления государственной услуги может быть получена заявителем:

непосредственно в уполномоченном органе;

в подведомственных организациях уполномоченного органа ГУ — районных управлениях сельского хозяйства;

посредством публикации в средствах массовой информации, размещения в информационно-телекоммуникационных сетях общего пользования (в том числе в сети «Интернет»), при выездах рабочих групп в районы области;

на информационных стендах в уполномоченном органе, предоставляющем государственную услугу.

2.1.2. Местонахождение уполномоченного органа и его почтовый адрес: 241050, г. Брянск, ул. Горького, 58.

2.1.3. Сведения о местонахождении, контактных телефонах (телефонах для справок) ГУ — районных управлений сельского хозяйства, предоставляющих государственную услугу, приводятся в приложении к настоящему административному регламенту.

2.1.4. Электронный адрес уполномоченного органа: selcom@online. bryansk.ru.

2.1.5. Контактные телефоны: 74-28-10, 74-20-86.

2.1.6. На информационных стендах размещается следующая информация:

перечень законодательных и нормативных правовых актов, регулирующих предоставление государственной услуги;

перечень документов, необходимых для предоставления государственной услуги, и требования, предъявляемые к ним;

сведения о местонахождении, контактных телефонах (телефонах для справок) ГУ — районных управлений сельского хозяйства, предоставляющих государственную услугу;

о возможных изменениях в вышеуказанных документах и сведениях.

2.1.7. Информация, размещаемая на информационных стендах, должна содержать подпись руководителя уполномоченного органа, предоставляющего государственную услугу, или лица, его замещающего, дату размещения.

Стенды, содержащие информацию о процедуре предоставления государственной услуги, размещаются при входе в помещение уполномоченного органа, предоставляющего государственную услугу.

2.1.8. Консультирование заявителей и оформление необходимых документов осуществляется должностными лицами и специалистами отдела финансового оздоровления.

Местонахождение вышеуказанных специалистов — каб. 49, 50 (3 этаж) комитета по сельскому хозяйству и продовольствию Брянской области.

2.1.9. Консультирование производится по следующим вопросам:

условия предоставления кредитов, подлежащих субсидированию;

порядок субсидирования процентных ставок по кредитам;

изменения законодательных и нормативных правовых актов по субсидированию.

2.1.10. Консультирование юридических и физических лиц проводится: в устной форме;

по письменным обращениям;

с использованием телефонной связи;

по электронной почте.

2.1.11. Устное консультирование осуществляется уполномоченным органом при обращении заинтересованного лица за консультацией на личный прием.

2.1.12. Письменное консультирование осуществляется путём направления обращения:

нарочным;

почтой;

по факсу.

2.1.13. По письменным обращениям ответ о рассмотрении заявления направляется в срок не позднее 10 дней со дня его регистрации.

2.1.14. По телефону должностные лица уполномоченного органа дают чёткий исчерпывающий ответ по существу поставленных в обращении вопросов.

2.1.15. По электронной почте ответ о принятии к рассмотрению обращения направляется на электронный адрес заявителя в срок, не превышающий 10 дней со дня его поступления.

2.1.16. В случае, если подготовка ответа требует направления запросов в вышестоящие организации или другие органы исполнительной власти, срок рассмотрения письменных обращений может быть продлен до 30 календарных дней.

2.1.17. По телефону должностные лица уполномоченного органа дают чёткий исчерпывающий ответ на поставленный вопрос, не допускаются параллельные разговоры с окружающими людьми. Время ответа не должно превышать 10 минут.

2.1.18. Должностные лица, предоставляющие государственную услугу, обязаны:

относиться к заявителям корректно и внимательно;

во время консультации не отвлекаться на посторонние разговоры и ответы на телефонные звонки;

соблюдать правила делового этикета;

не совершать действия, которые могут привести к конфликту интересов, связанные с влиянием каких-либо личных, финансовых и иных интересов, препятствующих добросовестному исполнению должностных обязанностей;

соблюдать нейтральность, исключающую возможность влияния на свою профессиональную деятельность решений политических партий, религиозных объединений и иных организаций.

Должностное лицо, которое проводит консультацию, несет персональную ответственность за:

предоставление государственной услуги;

правильность подачи документов на предоставление государственной услуги;

достоверность выданной информации, правомерность предоставления информации;

соблюдение сроков и порядка предоставления информации.

2.1.20. Приём заявителей осуществляется руководителем уполномоченного органа, его заместителями и другими должностными лицами по рабочим дням.

Режим работы:

понедельник — четверг:	с 8.30 до 17.45;
пятница:	с 8.30 до 16.30;
обеденный перерыв:	с 13.00 до 14.00.

2.2. Основания для предоставления государственной услуги

2.2.1. Предоставление государственной услуги осуществляется на основании документов, представленных заявителем для регистрации заявления и получения субсидии в соответствии с правилами, устанавливаемыми постановлениями Правительства Российской Федерации и администрации области (п. 1.5 данного регламента).

2.2.2. Для регистрации заявления о предоставлении субсидии (далее — заявление) заявителем представляются в уполномоченный орган следующие документы:

заявление;

справка налогового органа об отсутствии у заявителя просроченной задолженности по налоговым и иным обязательным платежам;

заверенные кредитной организацией копия кредитного договора (договора займа), выписка из ссудного счета заемщика о получении кредита или документ, подтверждающий получение займа, график погашения кредита (займа) и уплаты процентов по нему;

выписка из похозяйственней книги об учёте личного подсобного хозяйства заёмщика, выдаваемая органами местного самоуправления (для граждан, ведущих личное подсобное хозяйство).

2.2.3. Для получения субсидии заявитель представляет в уполномоченный орган следующие документы:

расчет размера субсидии по форме, устанавливаемой Министерством сельского хозяйства Российской Федерации, подписанный заявителем и кредитной организацией, в срок, устанавливаемый уполномоченным органом по согласованию с заявителем;

заверенные руководителем заявителя копии документов, подтверждающих целевое использование кредита (займа), по перечню, утверждаемому Министерством сельского хозяйства Российской Федерации, по мере использования кредита (займа);

справка налогового органа об отсутствии у заявителя просроченной задолженности по налоговым и иным обязательным платежам.

2.2.4. Необходимые для предоставления государственной услуги документы, указанные в пунктах 2.2.2, 2.2.3 административного регламента, представляются в одном экземпляре и помещаются в персональное дело заявителя.

2.3. Перечень оснований для отказа в предоставлении государственной услуги

2.3.1. Основаниями для отказа в предоставлении государственной услуги являются:

представление неполного пакета документов;

нецелевое использование кредитных ресурсов;

невыполнение заявителем обязательств по погашению основного долга и уплате начисленных процентов в соответствии с кредитным договором (договором займа), заключённым с российской кредитной организацией (сельскохозяйственным кредитным потребительским кооперативом).

2.3.2. Субсидии не предоставляются на возмещение части затрат на уплату процентов, начисленных и уплаченных по просроченной ссудной задолженности.

2.4. Сроки предоставления государственной услуги

2.4.1. Уполномоченный орган в течение 10 календарных дней после заседания экспертного совета по возмещению части затрат на уплату процентов по полученным кредитам направляет заявителю письменное уведомление о принятом решении.

2.4.2. Ежемесячно, не позднее 10 числа месяца, следующего за отчётным, заявитель представляет в уполномоченный орган расчётные материалы на получение субсидии.

2.4.3. Выплата субсидий заявителям производится при наличии расчётных материалов в течение 5 рабочих дней после поступления денежных средств на лицевые счета уполномоченного органа.

2.4.4. Срок предоставления государственной услуги — в течение 3 месяцев при наличии ассигнований из областного и федерального бюджетов.

III. Требования к местам предоставления государственной услуги

3.1. Центральный вход в здание, в котором располагается уполномоченный орган, должен быть оборудован информационной табличкой (вывеской), содержащей следующую информацию об уполномоченном органе, осуществляющем предоставление государственной услуги:

наименование;

местонахождение;

режим работы.

3.2. Прием заявителей осуществляется в кабинетах специалистов уполномоченного органа.

3.3. На территории, прилегающей к месторасположению уполномоченного органа, оборудуются места для парковки специальных автотранспортных средств. Доступ заявителей к парковочным местам бесплатный.

3.4. Помещения для непосредственного взаимодействия должностных лиц с заявителями должны быть комфортны для заявителей и оптимальны для работы должностных лиц.

3.5. Каждое рабочее место должностного лица должно быть оборудовано персональным компьютером с возможностью доступа к необходимым информационным базам данных, печатающим и сканирующим устройствам, табличкой с фамилией, именем, отчеством должностного лица.

IV. Административные процедуры

4.1. Последовательность действий при предоставлении государственной услуги

4.1.1. Основанием для начала предоставления государственной услуги является подача заявителем заявления в уполномоченный орган.

4.1.2. Уполномоченный орган регистрирует заявление заявителя в специальном журнале, который должен быть пронумерован, прошнурован и скреплен печатью этого органа, рассматривает представленные документы и в течение 10 дней с даты регистрации заявления направляет заявителю уведомление в письменной форме о его включении в перечень заявителей, получающих субсидии, или об отказе во включении с указанием причины отказа.

4.1.3. Организация предоставления государственной услуги включает в себя следующие административные процедуры:

1) прием документов, необходимых для предоставления услуги, — в пределах 2 часов;

2) формирование в отношении каждого заявителя пакета документов, необходимых для принятия решения, — в пределах 3 часов;

3) принятие решения о получении заявителем права на получение услуги в соответствии с нормативными правовыми актами и доведение принятого решения до заявителя — ежеквартально по мере поступления документов;

4) сообщение заявителю о принятом решении — в течение 10 дней после проведения экспертного совета;

5) организация выплаты заявителю субсидий на его банковский счет;

6) проверка целевого использования бюджетных средств — один раз в год;

7) организация возврата сумм в случае необоснованного их получения заявителем — в течение месяца после обнаружения нарушений.

4.2. Описание административных процедур

4.2.1. Основанием для начала административных процедур по приему документов является обращение получателя с заявлением и иными документами, указанными в пунктах 2.2.2, 2.2.3 настоящего административного регламента.

4.2.2. Документы для получения субсидий направляются в уполномоченный орган представителями ГУ — районных управлений сельского хозяйства или же лично заявителями. При этом днем обращения считается дата их получения органом.

4.2.3. Должностное лицо уполномоченного органа, предоставляющего государственную услугу, проверяет:

правильность заполнения заявления;

правильность составления справок-расчётов на получение субсидий; наличие всех необходимых документов исходя из соответствующего перечня документов.

4.2.4. При выявлении фактов отсутствия необходимых документов, несоответствия представленных документов установленным требованиям должностное лицо уведомляет заявителя о наличии препятствий для рассмотрения вопроса о предоставлении субсидии, объясняет заявителю содержание выявленных недостатков в представленных документах и возвращает документы заявителю.

Должностное лицо уполномоченного органа, предоставляющего государственную услугу, обязано разъяснить причины, в связи с которыми возникли препятствия в приеме документов, и обозначить меры по устранению названных причин.

Если причины, препятствующие приему документов, могут быть устранены в ходе приема, они устраняются незамедлительно.

Если причиной, препятствующей приему документов, является отсутствие у заявителя копий документов, должностное лицо уполномоченного органа, предоставляющего государственную услугу, предлагает услуги ксерокопирования. Услуги по ксерокопированию предоставляются бесплатно.

4.2.5. После проверки документов должностное лицо формирует в отношении каждого заявителя пакет документов, необходимых для предоставления государственной услуги, в соответствии с пунктами 2.2.2, 2.2.3 настоящего регламента.

4.2.6. Должностное лицо, принимающее документы, оформляет акт приёма-передачи документов в двух экземплярах. В акте указываются:

дата представления документов;

перечень документов;

отметка о соответствии или несоответствии представленных документов установленным требованиям, в том числе отметка об отсутствии необходимых документов;

фамилия и инициалы должностного лица, принявшего документы, а также его подпись;

фамилия и инициалы заявителя или его представителя, передающего документы, и его подпись.

Один экземпляр акта остаётся у передающей стороны, второй — у принимающей.

4.2.7. Решение о предоставлении субсидии принимается экспертным советом по возмещению части затрат на уплату процентов по полученным кредитам.

4.2.8. В течение 10 дней после проведения экспертного совета заявителю направляется уведомление о принятом решении.

4.2.9. Выплата субсидий заявителю производится:

за счёт средств федерального бюджета непосредственно уполномоченным органом на банковские счета заявителя;

за счёт средств областного бюджета субсидии направляются уполномоченным органом в подведомственные организации (ГУ — районные управления сельского хозяйства) для последующего их перечисления на банковские счета заявителей.

4.2.10. Контроль за целевым использованием субсидий осуществляют уполномоченный орган и подведомственные организации (ГУ — районные управления сельского хозяйства).

4.2.11. При нецелевом использовании субсидий средства подлежат возврату в бюджет.

4.3. Контроль за своевременностью и полнотой выплаты субсидий

4.3.1. Основанием для начала административной процедуры является принятие решения о субсидировании процентных ставок.

4.3.2. Должностное лицо уполномоченного органа, предоставляющего государственную услугу, осуществляет контроль за своевременностью и правильностью выплаты субсидий. При обнаружении обстоятельств, являющихся основанием для приостановления или прекращения выплаты субсидий, приостанавливает или прекращает её выплату.

V. Порядок и формы контроля за совершением действий и принятием решений

5.1. Порядок и формы контроля за совершением действий и принятием решений по рассмотрению запросов заявителей определены Федеральным законом от 2 мая 2006 года № 59-ФЗ «О порядке рассмотрения обращений граждан в Российской Федерации».

5.2. Текущий контроль за соблюдением последовательности действий, определенных административными процедурами по предоставлению государственной услуги, и принятием решений осуществляется должностными лицами уполномоченного органа, ответственными за организацию работы по предоставлению государственной услуги.

5.3. Текущий контроль осуществляется путем проведения должностным лицом, ответственным за организацию работы по предоставлению государственной услуги, проверок соблюдения и исполнения работниками положений настоящего регламента.

5.4. Должностные лица уполномоченного органа, предоставляющего государственную услугу, несут персональную ответственность за:

качество предоставляемой информации при консультировании; соблюдение условий и сроков выплаты субсидий.

Персональная ответственность должностных лиц закрепляется в их должностных регламентах в соответствии с требованиями законодательства.

5.5. Уполномоченный орган осуществляет контроль за предоставлением государственной услуги подведомственными организациями (ГУ — районными управлениями сельского хозяйства).

5.6. Контроль за полнотой и качеством исполнения государственной услуги включает в себя проведение проверок, выявление и устранение нарушений прав заявителей, рассмотрение, принятие решений и подготовку ответов на обращения заявителей, содержащих жалобы на решения должностных лиц уполномоченного органа.

5.7. По результатам проведенных проверок (в случае выявления нарушений прав заявителей) к виновным лицам применяются меры ответственности в порядке, установленном законодательством Российской Федерации.

5.8. Проверки могут быть плановыми и внеплановыми.

5.8.1. Плановые проверки заёмщиков осуществляются ГУ — районными управлениями сельского хозяйства один раз в год. Акты проверок представляются уполномоченному органу.

5.8.2. Внеплановые проверки проводятся по представлению правоохранительных органов при выявлении нецелевого использования бюджетных средств, а также по конкретному обращению заявителя.

5.9. Для проведения проверки полноты и качества предоставления государственной услуги формируется комиссия.

Результаты деятельности комиссии оформляются в виде справки, в которой отмечаются выявленные недостатки и предложения по их устранению.

VI. Порядок обжалования действий (бездействия) и решений, осуществляемых (принимаемых) в ходе выполнения регламента

6.1. Заявители имеют право на обжалование действий (бездействия) должностных лиц уполномоченного органа, предоставляющего государственную услугу, в досудебном и судебном порядке.

6.2. Обжалование действий (бездействия) и решений должностных лиц, осуществляемых (принятых) в ходе выполнения настоящего регламента, производится в соответствии с законодательством Российской Федерации.

6.3. Контроль за деятельностью должностных лиц уполномоченного органа, ответственного за предоставление и выплату субсидии, осуществляет руководитель этого органа — председатель комитета по сельскому хозяйству и продовольствию Брянской области.

Заявители могут обжаловать действия (бездействие) должностных лиц руководителю уполномоченного органа или его заместителям.

6.4. Руководитель уполномоченного органа обеспечивает объективное, всестороннее и своевременное рассмотрение обращения, а в случае необходимости — с участием заявителя, направившего жалобу.

6.5. Руководитель уполномоченного органа вправе запрашивать необходимые для рассмотрения жалобы документы и материалы в подведомственных организациях и органах местного самоуправления.

6.6. По результатам рассмотрения жалобы руководитель принимает меры, направленные на восстановление или защиту нарушенных прав, свобод и законных интересов заявителя, дает письменный ответ по существу поставленных в жалобе вопросов.

6.7. Ответ на жалобу, поступившую в уполномоченный орган, направляется по почтовому адресу, указанному в обращении, либо выдаётся лично заявителю.

6.8. Письменная жалоба, поступившая в уполномоченный орган, рассматривается в течение 30 дней со дня её регистрации.

6.9. Если в жалобе заявителя содержится вопрос, на который ему многократно давались письменные ответы по существу, и при этом в жалобе не приводятся новые доводы или обстоятельства, руководитель уполномоченного органа вправе принять решение о безосновательности очередной жалобы и прекращении переписки с заявителем по данному вопросу при условии, что указанная жалоба и ранее направляемые жалобы направлялись в уполномоченный орган. О данном решении заявитель, направивший обращение, уведомляется в течение 7 дней.

6.10. Обращение заявителя не рассматривается в следующих случаях:

отсутствие сведений о лице (фамилия, имя, отчество физического лица,

наименование юридического лица), обратившемся с жалобой об обжалуемом решении, действии (бездействии);

отсутствие подписи заявителя.

Письменный ответ с указанием причин отказа в рассмотрении жалобы направляется не позднее 15 дней с момента ее получения.

6.11. Заявители могут сообщить о нарушении своих прав и законных интересов, противоправных решениях, действиях или бездействии должностных лиц, нарушении положений административного регламента, некорректном поведении или нарушении служебной этики:

по номерам телефонов уполномоченного органа (74-26-60 — приёмная, 74-07-40, 74-28-10 — заместители руководителя);

на официальный сайт администрации Брянской области в сети «Интернет» (www.bryanskobl.ru);

в администрацию Брянской области.

6.12. Получатель государственной услуги вправе обратиться с жалобой в суд общей юрисдикции если считает, что неправомерными действиями (бездействием) государственных органов или должностных лиц нарушены его права и свободы.

6.13. Жалоба подается по усмотрению заявителя либо в суд по месту его нахождения, либо в суд по месту нахождения уполномоченного органа, предоставляющего государственную услугу.

6.14. Для обращения в суд с жалобой устанавливается срок в 3 месяца со дня, когда заявителю стало известно о нарушении его прав.

Пропущенный по уважительной причине срок подачи жалобы может быть восстановлен судом.

6.15. Споры по вопросам назначения и выплаты субсидий на оплату жилого помещения и коммунальных услуг разрешаются в порядке, установленном законодательством Российской Федерации.

ПРИЛОЖЕНИЕ
к административному регламенту комитета по сельскому хозяйству и продовольствию Брянской области по предоставлению государственной услуги «Возмещение сельскохозяйственным товаропроизводителям, пищевым и перерабатывающим предприятиям, организациям агропромышленного комплекса Брянской области, крестьянским (фермерским) хозяйствам, личным подсобным хозяйствам и сельскохозяйственным потребительским кооперативам части затрат на уплату процентов по кредитам и займам, полученным в российских кредитных организациях и сельскохозяйственных кредитных потребительских кооперативах»

СВЕДЕНИЯ
о местонахождении и номерах телефонов государственных учреждений — районных управлений сельского хозяйства, участвующих в предоставлении государственной услуги

№ п. п.	Наименование районного управления сельского хозяйства	Местонахождение	Номер телефона
1	ГУ — Брасовское районное управление сельского хозяйства	242300, пос. Брасово, просп. Ленина, 2	(8-48-354) 9-13-41
2	ГУ — Брянское районное управление сельского хозяйства	241524, г. Брянск, пос. Мичуринский, ул. Спортивная, 2	91-11-14
3	ГУ — Выгоничское районное управление сельского хозяйства	243360, пос. Выгоничи, ул. Ленина, 53	(8-48-341) 2-19-81
4	ГУ — Гордеевское районное управление сельского хозяйства	243650, с. Гордеевка, ул. Победы, 10	(8-48-340) 2-15-61
5	ГУ — Дубровское районное управление сельского хозяйства	242730, пос. Дубровка, ул. Красная, 1	(8-48-332) 9-15-75
6	ГУ — Дятьковское районное управление сельского хозяйства	242630, г. Дятьково, ул. Ленина, 141	(8-48-333) 3-15-34
7	ГУ — Жирятинское районное управление сельского хозяйства	242030, с. Жирятино, ул. Мира, 8	(8-48-344) 3-06-21
8	ГУ — Жуковское районное управление сельского хозяйства	242800, г. Жуковка, ул. Октябрьская, 1	(8-48-334) 3-16-31
9	ГУ — Злынковское районное управление сельского хозяйства	242022, г. Злынка, ул. Республиканская, 206	(8-48-358) 2-19-73
10	ГУ — Карачевское районное управление сельского хозяйства	242500, г. Карачев, ул. Советская, 64	(8-48-335) 2-46-88
11	ГУ — Клетнянское районное управление сельского хозяйства	242820, пос. Клетня, ул. Ленина, 107	(8-48-338) 9-17-54
12	ГУ — Климовское районное управление сельского хозяйства	243040, п.г.т. Климове, ул. Брянская, 45	(8-48-347) 2-15-81
13	ГУ — Клинцовское районное управление сельского хозяйства	243100, г. Клинцы, ул. Богунского полка, 13а	(8-48-336) 4-16-23
14	ГУ — Комаричское районное управление сельского хозяйства	242400, пос. Комаричи, ул. Советская, 1	(8-48-355) 9-15-57
15	ГУ — Красногорское районное управление сельского хозяйства	243160, пос. Красная Гора, ул. Первомайская, 6	(8-48-346) 9-18-63
16	ГУ — Мглинское районное управление сельского хозяйства	243220, г. Мглин, ул. Советская, 6	(8-48-339) 2-23-56
17	ГУ — Навлинское районное управление сельского хозяйства	242130, пос. Навля, ул. Красных партизан, 21	(8-48-342) 2-22-69
18	ГУ — Новозыбковское районное управление сельского хозяйства	243020, г. Новозыбков, ул. Октябрьской революции, 2	(8-48-343) 3-39-12
19	ГУ — Погарское районное управление сельского хозяйства	243550, р.п. Погар, ул. Ленина, 1	(8-48-349) 2-13-91
20	ГУ — Почепское районное управление сельского хозяйства	243400, г. Почеп, ул. Октябрьская площадь, 3а	(8-48-345) 3-04-23
21	ГУ — Рогнединское районное управление сельского хозяйства	242750, пос. Рогнедино, ул. Ленина, 1	(8-48-331) 2-12-46
22	ГУ — Севское районное управление сельского хозяйства	242440, г. Севск, ул. Ленина, 4	(8-48-356) 9-12-83
23	ГУ — Стародубское районное управление сельского хозяйства	243240, г. Стародуб, ул. Советская, 2а	(8-48-348) 2-22-39
24	ГУ — Суземское районное управление сельского хозяйства	242200, п.г.т. Суземка, пл. Ленина, 1	(8-48-353) 2-19-85
25	ГУ — Сураженское районное управление сельского хозяйства	243500, г. Сураж, ул. Ленина, 43	(8-48-330) 9-16-78
26	ГУ — Трубчевское районное управление сельского хозяйства	242220, г. Трубчевск, ул. Урицкого, 22	(8-48-352) 2-21-46
27	ГУ — Унечское районное управление сельского хозяйства	243200, г. Унеча, ул. Дом Советов	(8-48-351) 2-23-50

АДМИНИСТРАЦИЯ БРЯНСКОЙ ОБЛАСТИ
ПОСТАНОВЛЕНИЕ

от 12 марта 2009 г. **№ 214**

г. Брянск

Об утверждении региональной адресной программы «Переселение граждан из аварийного жилищного фонда с учетом необходимости стимулирования развития рынка жилья на территории Брянской области» (2009 год)

В соответствии с Федеральным законом от 21 июля 2007 года № 185-ФЗ «О Фонде содействия реформированию жилищно-коммунального хозяйства»

ПОСТАНОВЛЯЮ:

1. Утвердить прилагаемую региональную адресную программу «Переселение граждан из аварийного жилищного фонда с учетом необходимости стимулирования развития рынка жилья на территории Брянской области» (2009 год).

2. Контроль за исполнением настоящего постановления возложить на заместителя Губернатора Брянской области Кузавлёва Е. Д.

Губернатор Н. В. ДЕНИН

УТВЕРЖДЕНА
постановлением администрации
Брянской области
от 12 марта 2009 г. № 214

РЕГИОНАЛЬНАЯ АДРЕСНАЯ ПРОГРАММА «Переселение граждан из аварийного жилищного фонда с учетом необходимости стимулирования развития рынка жилья на территории Брянской области» (2009 год)

ПАСПОРТ
региональной адресной программы «Переселение граждан из аварийного жилищного фонда с учетом необходимости стимулирования развития рынка жилья на территории Брянской области» (2009 год)

Наименование программы	— региональная адресная программа «Переселение граждан из аварийного жилищного фонда с учетом необходимости стимулирования развития рынка жилья на территории Брянской области» (2009 год) (далее — программа)
Основание для разработки программы	— Федеральный закон от 21 июля 2007 года № 185-ФЗ «О Фонде содействия реформированию жилищно-коммунального хозяйства» (далее — Федеральный закон от 21 июля 2007 года № 185-ФЗ)
Государственный заказчик программы	— администрация Брянской области
Заказчик программы	— департамент топливно-энергетического комплекса и жилищно-коммунального хозяйства Брянской области
Разработчик программы	— департамент топливно-энергетического комплекса и жилищно-коммунального хозяйства Брянской области
Цели и задачи программы	— основные цели программы: финансовое и организационное обеспечение переселения граждан из многоквартирных домов, признанных до 1 января 2009 года в установленном порядке аварийными и подлежащими сносу в связи с физическим износом в процессе их эксплуатации (далее — аварийные многоквартирные дома); стимулирование развития рынка жилья путем приобретения жилых помещений в многоквартирных домах, строительство которых не завершено и степень строительной готовности которых составляет не менее 70 процентов. Для достижения целей решаются следующие задачи: формирование финансовых ресурсов для обеспечения благоустроенными жилыми помещениями граждан, переселяемых из аварийного жилищного фонда; привлечение финансовой поддержки за счет средств Фонда содействия реформированию жилищно-коммунального хозяйства; обеспечение достройки многоквартирных домов со степенью строительной готовности не менее 70 процентов от предусмотренной проектной документацией путём направления средств на приобретение жилых помещений в соответствующих домах; предоставление жилых помещений переселяемым гражданам

Срок реализации программы	— 2009 год
Исполнитель программы	— департамент топливно-энергетического комплекса и жилищно-коммунального хозяйства Брянской области
Соисполнители программы	— управление имущественных отношений Брянской области; департамент по строительству Брянской области; органы местного самоуправления муниципальных образований Брянской области, выполнившие условия реформирования жилищно-коммунального хозяйства согласно статье 20.1 Федерального закона от 21 июля 2007 года № 185-ФЗ, — город Брянск, город Трубчевск (по согласованию);
Объемы и источники финансирования программы	— общий объем финансирования — программы составляет 581628,459 тыс. рублей, в том числе: средства Фонда содействия реформированию жилищно-коммунального хозяйства — 544985,865 тыс. рублей (по соглашению); средства областного бюджета — 36642,594 тыс. рублей
Ожидаемые конечные результаты программы	— планируемыми показателями выполнения программы являются: количество жилых помещений, приобретенных у застройщиков для переселения граждан из аварийного жилищного фонда; количество переселенных жителей в результате выполнения программы; количество аварийных многоквартирных домов, жители которых переселены в результате выполнения программы; доля израсходованных средств от лимита средств Фонда содействия реформированию жилищно-коммунального хозяйства на выполнение программы. Цифровые данные по планируемым показателям выполнения программы приведены в приложении 4 к программе
Управление программой и система организации контроля за ее исполнением	— департамент топливно-энергетического комплекса и жилищно-коммунального хозяйства Брянской области выполняет общее руководство, координацию деятельности соисполнителей программы и контроль за ходом реализации программы в соответствии с Федеральным законом от 21 июля 2007 года № 185-ФЗ, а также представляет отчеты о ходе реализации программы в Фонд содействия реформированию жилищно-коммунального хозяйства, финансовое управление Брянской области, комитет по экономической политике Брянской области

1. Характеристика проблемы и необходимость ее решения программными методами

Проблема аварийного жилищного фонда — источник целого ряда отрицательных социальных тенденций. Согласно данным Федеральной службы государственной статистики, в настоящее время более 21,4 тыс. человек проживает в ветхих и аварийных многоквартирных домах, что составляет около 1,6 процента населения Брянской области.

Ввиду несоответствия требованиям, предъявляемым к жилым помещениям, аварийное жилье не только не обеспечивает комфортного проживания граждан, но и создает угрозу их жизни и здоровью. Владельцы аварийного жилья не могут в полной мере реализовать свои права на управление жилищным фондом и приватизацию жилого помещения, предусмотренные действующим жилищным законодательством, получать полный набор жилищно-коммунальных услуг надлежащего качества.

Федеральный закон от 1 декабря 2008 года № 225-ФЗ «О внесении изменений в Федеральный закон «О Фонде содействия реформированию жилищно-коммунального хозяйства» и отдельные законодательные акты Российской Федерации» предполагает оказание финансовой поддержки за счет средств государственной корпорации — Фонда содействия реформированию жилищно-коммунального хозяйства на переселение граждан из аварийного жилищного фонда с использованием дополнительных мер по стимулированию развития рынка жилья, учитывающих кризисные явления на рынке недвижимости.

Принятие данной программы чрезвычайно актуально для области, так как имеет социальную направленность в условиях кризисных явлений в российской экономике и даёт подвижки в решении проблемы переселения граждан из аварийного жилья.

Значимость проблемы и ограниченность бюджетных средств на эти цели определяет целесообразность использования программного метода для ее ускоренного решения. Его применение обеспечит управляемость процессом, достижение заданного уровня социальной эффективности проводимых мероприятий, контроль за целевым и эффективным использованием средств.

Решение проблемы переселения граждан из аварийного жилищного фонда, осуществляемое в соответствии с данной программой, будет способствовать снижению социальной напряженности в области, улучшению демографической ситуации, развитию базы строительной отрасли в Брянской области в целом, созданию новых рабочих мест.

2. Цели и задачи программы

Целями программы являются:

финансовое и организационное обеспечение переселения граждан из многоквартирных домов, признанных до 1 января 2009 года в установленном порядке аварийными и подлежащими сносу в связи с физическим износом в процессе их эксплуатации (далее — аварийные многоквартирные дома);

стимулирование развития рынка жилья путем приобретения жилых помещений в многоквартирных домах, строительство которых не завершено и степень строительной готовности которых составляет не менее 70 процентов.

Для достижения целей решаются следующие задачи:

формирование финансовых ресурсов для обеспечения благоустроенными жилыми помещениями граждан, переселяемых из аварийного жилищного фонда;

привлечение финансовой поддержки за счет средств Фонда содействия реформированию жилищно-коммунального хозяйства;

обеспечение достройки многоквартирных домов со степенью строительной готовности не менее 70 процентов от предусмотренной проектной документацией путём направления средств на приобретение жилых помещений в соответствующих домах;

предоставление жилых помещений переселяемым гражданам.

3. Срок реализации программы

Программу планируется реализовать в течение 2009 года.

4. Механизм реализации программы

В рамках реализации программы осуществляется расселение жилых домов, признанных до 1 января 2009 года в установленном порядке аварийными и подлежащими сносу в связи с физическим износом в процессе их эксплуатации.

Переселение граждан из аварийного жилищного фонда осуществляется следующими способами:

а) предоставление собственнику взамен жилого помещения, подлежащего изъятию, иного жилого помещения по договору мены;

б) предоставление выселяемому из жилого помещения гражданину-нанимателю другого жилого помещения по договору социального найма, которое должно быть:

благоустроенным применительно к условиям соответствующего населенного пункта;

равнозначным по общей площади ранее занимаемому жилому помещению;

отвечающим установленным требованиям, то есть быть пригодным для проживания;

находящимся в черте данного населенного пункта.

Расходование средств, предусмотренных программой, осуществляется на приобретение жилых помещений в многоквартирных домах, строительство которых не завершено и строительная готовность которых составляет не менее 70 процентов от предусмотренной проектной документацией готовности таких многоквартирных домов, в том числе в домах, строящихся (создаваемых) с привлечением денежных средств граждан и юридических лиц. При этом такие средства должны расходоваться на обеспечение завершения строительства многоквартирных домов в сроки не более чем шесть месяцев с даты заключения государственного контракта.

В программе могут участвовать застройщики, у которых:

отсутствуют признаки банкротства;

размер кредиторской задолженности по обязательствам, связанным со строительством включаемого в программу многоквартирного дома, не превышает суммы дебиторской задолженности по данному дому и стоимости нереализованных квартир в данном доме, находящихся в собственности застройщика и не обремененных правами третьих лиц.

Требования к функциональным характеристикам жилых помещений, приобретаемых в рамках программы (в том числе к внутренней отделке и инженерному оборудованию), устанавливаются в государственном контракте.

Цена государственного контракта формируется исходя из цены одного квадратного метра жилых помещений, на приобретение которых размещается заказ. Она не должна превышать среднюю рыночную стоимость одного квадратного метра общей площади жилого помещения, установленную приказом Министерства регионального развития Российской Федерации от 26 декабря 2008 года № 303 для Брянской области на I квартал 2009 года в размере 26850 руб. за кв. м.

В случае приобретения для предоставления гражданам жилых помещений большей площади разница в стоимости не может оплачиваться из средств Фонда содействия реформированию жилищно-коммунального хозяйства и средств долевого финансирования областного бюджета.

Приобретение жилых помещений в областную собственность для переселения граждан из аварийного жилищного фонда с учетом необходимости стимулирования развития рынка жилья осуществляется в порядке, установленном Федеральным законом от 21 июля 2005 года № 94-ФЗ «О размещении заказов на поставки товаров, выполнение работ, оказание услуг для государственных и муниципальных нужд», с учётом особенностей, определенных Федеральным законом от 21 июля 2007 года № 185-ФЗ, и Методическими рекомендациями по порядку проведения субъектами Российской Федерации размещения заказов на приобретение жилых помещений в многоквартирных домах путём проведения запроса котировок, утвержденными правлением государственной корпорации — Фонда содействия реформированию жилищно-коммунального хозяйства (решение от 2 декабря 2008 года, протокол № 43).

Приобретенные в областную собственность жилые помещения подлежат передаче в муниципальную собственность для предоставления переселяемым гражданам в соответствии с жилищным законодательством.

Система программных мероприятий приводится в приложении 2 к программе.

5. Ресурсное обеспечение программы. Обоснование объемов и источников финансирования программы

Финансовые средства для решения проблемы переселения граждан из аварийного жилищного фонда с учетом необходимости стимулирования развития рынка жилья формируются за счет средств Фонда содействия реформированию жилищно-коммунального хозяйства и областного бюджета.

Плановый объём затрат на реализацию программы рассчитан исходя из стоимости одного квадратного метра, не превышающей среднюю рыночную стоимость одного квадратного метра общей площади жилого помещения в Брянской области, определенную приказом Министерства регионального развития Российской Федерации от 26 декабря 2008 года № 303 для Брянской области на I квартал 2009 года в размере 26850 руб. за кв. м, и составляет 581628,459 тыс. рублей (21662,14 кв. м x 26,850 тыс. рублей = 581628,459 тыс. рублей).

Доли финансирования мероприятий по расселению аварийного жилищного фонда определяются в соответствии со статьёй 18 Федерального закона от 21 июля 2007 года № 185-ФЗ. Доля Фонда содействия реформированию жилищно-коммунального хозяйства составляет не более 93,7 процента, областного бюджета — не менее 6,3 процента.

Объём средств Фонда содействия реформированию жилищно-коммунального хозяйства на реализацию мероприятий программы составляет 544985,865 тыс. рублей, что соответствует предельной доле, установленной для Брянской области в 2009 году (581628,459 x 93,7 / 100 = 544985,866 тыс. рублей). Средства Фонда предоставляются Брянской области по соглашению.

Объём средств областного бюджета на реализацию мероприятий программы составляет 36642,594 тыс. рублей, что соответствует минимальной доле софинансирования, установленной для Брянской области в 2009 году (581628,459 x 6,3 / 100 = 36642,593 тыс. рублей).

Объемы и источники финансирования мероприятий по переселению граждан из аварийного жилищного фонда на территории муниципальных образований, вошедших в программу, приведены в приложении 3 к программе.

6. Перечень муниципальных образований, претендующих на предоставление финансовой поддержки за счет средств Фонда содействия реформированию жилищно-коммунального хозяйства

В настоящей программе участвуют два муниципальных образования, на территории которых соблюдены установленные пунктами 5, 7—9 статьи 14 Федерального закона от 21 июля 2007 года № 185-ФЗ условия предоставления финансовой поддержки за счет средств Фонда содействия реформированию жилищно-коммунального хозяйства, — город Брянск, город Трубчевск (по согласованию).

Очередность переселения граждан из многоквартирных домов на территории муниципальных образований определяется органом местного самоуправления. Перечень многоквартирных домов, в отношении которых планируется предоставление финансовой поддержки на переселение граждан в рамках программы, сформирован на основании предложений вышеназванных муниципальных образований и приведен в приложении 1 к программе.

7. Управление программой и система организации контроля за ее реализацией

Департамент топливно-энергетического комплекса и жилищно-коммунального хозяйства Брянской области:

выполняет общее руководство и координацию деятельности исполнителей программы;

осуществляет контроль за ходом реализации программы;

представляет отчеты о ходе реализации программы в Фонд содействия реформированию жилищно-коммунального хозяйства в сроки и по формам, установленным Федеральным законом от 21 июля 2007 года № 185-ФЗ и Методическими рекомендациями об утверждении порядка представления отчетности субъектами Российской Федерации об исполнении государственных контрактов на приобретение жилых помещений в многоквартирных домах и методических рекомендаций, направленных на реализацию главы 6.1 Федерального закона от 21 июля 2007 года № 185-ФЗ (утверждены решением правления государственной корпорации — Фонда содействия реформированию жилищно-коммунального хозяйства от 2 декабря 2008 года, протокол № 43);

представляет отчеты о ходе реализации программы в финансовое управление Брянской области, комитет по экономической политике Брянской области.

Соисполнители программы: управление имущественных отношений Брянской области, департамент по строительству Брянской области, органы местного самоуправления муниципальных образований — в порядке и сроки, установленные Фондом содействия реформированию жилищно-коммунального хозяйства, и по запросам исполнителя программы представляют информацию и отчетность о ходе реализации программных мероприятий и выполнении условий предоставления финансовой поддержки, предусмотренных статьей 20.1 Федерального закона от 21 июля 2007 года № 185-ФЗ.

Лица, с которыми заключены государственные контракты на приобретение жилых помещений, в порядке и сроки, установленные Фондом содействия реформированию жилищно-коммунального хозяйства, и по запросам исполнителя и соисполнителей программы представляют информацию о завершении строительства многоквартирных домов.

8. Оценка социально-экономической эффективности программы и ее результатов

Программа носит социальный характер, основным критерием её эффективности является количество человек, переселенных из аварийного жилищного фонда.

Реализация мероприятий программы позволит обеспечить в 2009 году:

ликвидацию вошедшего в программу аварийного жилищного фонда;

реализацию гражданами права на безопасные и благоприятные условия проживания;

развитие рынка жилья и оздоровление ситуации в строительной отрасли области.

Цифровые данные по планируемым показателям выполнения программы приведены в приложении 4 к программе.

Оценка результативности действия программы будет проводиться согласно Порядку, утвержденному постановлением администрации области от 10 августа 2007 года № 641 «О Порядке проведения ежегодной оценки эффективности реализации долгосрочных целевых программ», ежегодно по результатам отчетного года.

ПРИЛОЖЕНИЕ 1
к региональной адресной программе
«Переселение граждан из аварийного жилищного фонда с учетом необходимости стимулирования развития рынка жилья на территории Брянской области» (2009 год)

Перечень многоквартирных домов, в отношении которых планируется предоставление финансовой поддержки на переселение граждан в рамках программы

№ п. п.	Адрес многоквартирного дома, признанного аварийным	Документ, подтверждающий признание многоквартирного дома аварийным, название, реквизиты документа	Число жителей, зарегистрированных в аварийном многоквартирном доме на момент принятия решения об участии в региональной программе	Дата окончания срока для сноса аварийного многоквартирного дома собственниками	Планируемые сроки начала и конца переселения	Площадь помещений, кв. м					Количество помещений					Способы переселения из жилых помещений (в соответствии с принятыми собственники решениями):								Планируемая стоимость переселения граждан из аварийного жилищного фонда, млн. руб.		
						всего	в том числе				всего	в том числе				по площади помещений, кв. м				по числу помещений				всего	в том числе	
							жилых помещений			нежилых помещений, находящихся в частной собственности		жилых помещений			нежилых помещений, находящихся в частной собственности	выкуп помещений собственников	мена на другое помещение, приобретенное на рынке жилья	предоставление жилого помещения по договору социального найма	мена на другое, вновь построенное помещение	выкуп помещений собственников	мена на помещение, приобретенное на рынке жилья	предоставление жилого помещения по договору социального найма	мена на построенное помещение		для выкупа помещений собственников	для приобретения помещений на рынке жилья
							муниципальной собственности	государственной собственности	частной собственности			в муниципальной собственности	в государственной собственности	в частной собственности												
1	2	3	4	5	6	7	8	9	10	11	12	13	14	15	16	17	18	19	20	21	22	23	24	25	26	27
Город Брянск																										
1	ул. Димитрова, 27 пос. Белые Берега)	заключение городской межведомственной комиссии от 28.12.2008 № 252	5	2009 г.	2009 г.	74,10	74,10	0	0	0	2	2	0	0	0	–	0	74,10	–	–	0	2	–	1 989,585	–	1989,585
2	ул. Димитрова, 18 (пос. Белые Берега)	заключение городской межведомственной комиссии от 28.12.2008 № 253	6	2009 г.	2009 г.	153,50	153,50	0	0	0	3	3	0	0	0	–	0	153,50	–	–	0	3	–	4 121,475	–	4121,475
3	ул. Калинина, 81а	заключение городской межведомственной комиссии от 28.12.2008 № 200	10	2009 г.	2009 г.	100,00	100,00	0	0,00	0	2	2	0	0	0	–	0	100,00	–	–	0	2	–	2685,000		2685,000
4	ул. Луначарского, 36	заключение городской межведомственной комиссии от 28.12.2008 № 201	22	2009 г.	2009 г.	172,90	172,90	0	0	0	5	5	0	0	0		0	172.90	–	-	0	5	–	4642,365	–	4642,365
5	ул. Бондаренко, 5	заключение городской межведомственной комиссии от 28.12.2008 № 212	8	2009 г.	2009 г.	117,80	37,90	0	79,90	0	2	1	0	1	0	–	79,90	37,90	–	–	1	1	–	3 162,930	–	3162,930

(Продолжение приложения1)

1	2	3	4	5	6	7	8	9	10	11	12	13	14	15	16	17	18	19	20	21	22	23	24	25	26	27
6	ул. Баумана, 19	заключение городской межведомственной комиссии от 28.12.2008 № 7	19	2009 г.	2009 г.	188,50	72,60	0	115,90	0	8	3	0	5	0	–	115,90	72,60	–	–	5	3	–	5061,225	–	5061,225
7	ул. Димитрова, 7 (пос. Белые Берега)	заключение городской межведомственной комиссии от 28.12.2008 № 256	2	2009 г	2009 г	7770	7770	0	0 00	0	2	2	0	0	0	–	0	77,70	–	–	0	2	–	2086,245	–	2086,245
8	ул. Унечская. 31	заключение городской межведомственной комиссии от 28.12.2008 № 257	17	2009 г.	2009 г.	194,00	194,00	0	0,00	0	5	5	0	0	0	–	0	194,00	–	–	0	5	–	5208,900	–	5208,900
9	ул. Менжинского, 5	заключение городской межведомственной комиссии от 28.12.2008 № 273	17	2009 г.	2009 г.	305,00	95,20	0	209,80	0	6	2	0	4	0	–	209,80	95,20	–	–	4	2	–	8 189,250	–	8189,250
10	ул. 3 Июля, 7	заключение городской межведомственной комиссии от 28.12.2006 № 204	32	2009 г.	2009 г.	490,90	226,57	0	264,33	0	11	4	0	7	0	–	264,33	226,57	–	–	7	4	–	13 180,665	–	13180,665
11	ул. Баумана, 15	заключение городской межведомственной комиссии от 28.12.2008 № 11	12	2009 г.	2009 г.	206,78	43,38	0	163,40	0	9	2	0	7	0	–	163,40	43,38	–	–	7	2	–	5 552,043	–	5552,043
12	ул. Баумана, 12	заключение городской межведомственной комиссии от 28.12.2008 № 12																								
13	ул. Баумана, 10	заключение городской межведомственной комиссии от 28.12.2008 № 13	15	2009 г	2009 г.	170,20	0,00	0	170,20	0	8	0	0	8	0	–	170,20	0,00	–	–	8	0	–	4 569,870	–	4569,870
14	ул. Почтовая, 33	заключение городской межведомственной комиссии от 28.12.2008 № 14	17	2009 г	2009 г.	152,60	0,00	0	152,60	0	8	0	0	8	0	–	152,60	0	–	–	8	0	–	4 097,870	–	4 097,870
15	ул. Димитрова, 2 (пос. Белые Берега)	заключение городской межведомственной комиссии от 28.12.2008 № 261	6	2009 г	2009 г	74,80	74,80	0	0,0	0	2	2	0	0	0	–	0	74,80	–	–	0	2	–	2 008,380	–	2008,380
16	просп. Московский, 10/15	заключение городской межведомственной комиссии от 28.12.2008 № 262	2	2009 г	2009 г	331,20	195,50	0	135,7	0	1	8	0	5	0	–	135,7	195,5	–	–	5	8	–	8 892,720	–	8892,720

(Продолжение приложения1)

1	2	3	4	5	6	7	8	9	10	11	12	13	14	15	16	17	18	19	20	21	22	23	24	25	26	27
17	ул. Димитрова, 1 (пос. Белые Берега)	заключение городской межведомственной комиссии от 28.12.2008 № 264	1	2009 г	2009 г	96,0	96,0	0	0,00	0	4	4	0	0	0	–	0	96,0	–	–	0	4	–	2577,600	–	2577,600
18	ул. Димитрова, 1а пос. Белые Берега)	заключение городской межведомственной комиссии от 28.12.2008 № 265	6	2009 г.	2009 г.	122,50	122,50	0	0,00	0	3	3	0	0	0	–	0	122,50	–	–	0	3	–	3 289,125	–	3289,125
19	ул. Димитрова. 5 пос. Белые Берега)	заключение городской межведомственной комиссии от 28.12.2008 № 266	14	2009 г.	2009 г.	121,50	121,50	0	0,00	0	4	4	0	0	0	–	0	121,50	–	–	0	4	–	3 262,275	–	3262,275
20	ул. Димитрова, 5а (пос. Белые Берега)	заключение городской межведомственной комиссии от 28.12.2008 № 267	10	2009 г.	2009 г.	89,30	89,30	0	0,00	0	3	3	0	0	0		0	89,30	–		0	3	–	2 397,705	–	2397,705
21	ул. Матвеева, 2	заключение городской межведомственной комиссии от 28.12.2008 № 205	34	2009 г.	2009 г.	498,50	129,10	0	369,40	0	12	3	0	9	0	–	369,40	129,10	–	–	9	3	–	13 384,725	–	13384,725
22	ул. Баумана, 17	заключение городской межведомственной комиссии от 28.12.2008 № 21	13	2009 г.	2009 г.	172,30	42,80	0	129,50	0	8	2	0	6	0	–	129,50	42,80	–	–	6	2	–	4 626,255	–	4626,255
23	ул. Баумана, 14	заключение городской межведомственной комиссии от 28.12.2008 № 22	14	2009 г.	2009 г.	179,06	21,29	0	157,79	0	8	1	0	7	0		157,79	21,29	–	–	7	1	–	4808,298	–	4608,298
24	ул. Менжинского, 7	заключение городской межведомственной комиссии от 28.12.2008 № 273	31	2009 г.	2009 г.	293,70	163,60	0	130,10	0	10	5	0	8	0		130,10	163,60	–	–	5	5	–	7885,845	–	7885,845
25	ул. 2 Брянская, 23 (пос. Белые Берега)	заключение городской межведомственной комиссии от 28.12.2008 № 275	21	2009 г.	2009 г.	263,60	263,60	0	0,00	0	9	9	0	0	0	–	0	263,60	–	–	0	9		7 077,660	–	7077,660
26	ул. Димитрова, 8 пос. Белые Берега)	заключение городской межведомственной комиссии от 28.12.2008 № 276	1	2009 г	2009 г	50,70	50,70	0	0,00	0	1	1	0	0	0	–	0	50,70	–	–	0	1	–	1361,295	–	1361,295
27	ул. 2 Брянская, 21 (пос. Белые Берега)	заключение городской межведомственной комиссии от 28.12.2008 № 279	7	2009 г	2009 г	127,00	127,00	1	0,00	0	5	5	0	0	0	–	0	127,00	–	–	0	5	–	3 409,950	–	3409,950

(Продолжение приложения1)

1	2	3	4	5	6	7	8	9	10	11	12	13	14	15	16	17	18	19	20	21	22	23	24	25	26	27
28	ул. Привокзальная, 2а (пос. Белые Берега)	заключение городской межведомственной комиссии от 28.12.2008 № 280		2009 г	2009 г	25,20	25,2	0	0,00	0	1	1	0	0	0	–	0	25,20	–	–	0	1	–	676,620	–	676,620
29	ул. Транспортная, 3 (пос. Белые Берега)	заключение городской межведомственной комиссии от 28.12.2008 № 281		2009 г	2009 г	43,40	0,00		43,4	0	1	0	0	1	0	–	43,40	0	–	–	1	0	–	1165,290	–	1165,290
30	ул. Транспортная, 9 (пос. Белые Берега)	заключение городской межведомственной комиссии от 28.12.2008 № 282	1	2009 г.	2009 г.	42,40	0,00	0	42,40	0	1	0	0	1	0	–	42,40	0	–	–	1	0	–	1138,440		1138,440
31	ул. Унечская, 25	заключение городской межведомственной комиссии от 28.12.2008 № 286	21	2009 г.	2009 г.	194,60	194,60	0	0,00	0	6	6	0	0	0	–	0	194,60	–	–	0	6	–	5 225,010		5225,010
32	ул. Менжинского, 3	заключение городской межведомственной комиссии от 28.12.2008 № 287	30	2009 г.	2009 г.	340,40	252,40	0	88,00	0	8	6	0	2	0	–	88,00	252,40	–	–	2	6		9 139,740	–	9139,740
33	ул. Котовского, 19	заключение городской межведомственной комиссии от 28.12.2008 № 288	11	2009 г.	2009 г.	168,00	101,90	0	66,10	0	5	3	0	2	0	0	66,10	101,90	–	–	2	3	–	4510,800	–	4510,800
34	ул. Менжинского, 51	заключение городской межведомственной комиссии от 28.12.2008 № 289	9	2009 г.	2009 г.	175,00	107,50	0	67,50	0	5	3	0	2	0	–	67,50	107,50	–	–	2	3	–	4 698,750	–	4698,750
35	пер. Менжинского, 23	заключение городской межведомственной комиссии от 28. 12.2008 № 290	17	2009 г.	2009 г.	242,00	90,90	0	151,10	0	6	2	0	4	0	–	151,10	90,90	–	–	4	2	–	6 497,700	–	6497,700
36	ул. Конотопская, 15	заключение городской межведомственной комиссии от 28.12.2008 № 291	15	2009г.	2009г.	167,20	125,20	0	42,00	0	5	4	0	1	0	–	42,00	125,20	–	–	1	4	–	4 489,320	–	4489,320
37	ул. Бондаренко, 1	заключение городской межведомственной комиссии от 28.12.2008 № 211	17	2009 г.	2009 г.	86,00	58,90	0	27,10	0	3	2	0	1	0	–	27,10	58,90	–	–	1	2	–	2309,100	–	2309,100
38	ул. Бондаренко, 3	заключение городской межведомственной комиссии от 28.12.2008 № 212	10	2009 г.	2009 г.	167,50	0,00	0	167,50	0	3	0	0	3	0	–	167,50	0	–	–	3	0	–	4497,375	–	4497,375

(Продолжение приложения1)

1	2	3	4	5	6	7	8	9	10	11	12	13	14	15	16	17	18	19	20	21	22	23	24	25	26	27
39	ул. Луначарского, 44	заключение городской межведомственной комиссии от 28.12.2008 № 214	11	2009 г	2009 г	231,50	22,20	0	209,30	0	5	1	0	4	0	–	209,30	22,20	–	–	4	1	–	6215,775	–	6215,775
40	ул. 8 Марта. 18	заключение городской межведомственной комиссии от 28.12.2008 № 215	9	2009 г	2009 г	192,90	32,40	0	160,50	0	4	1	0	3	0		160,50	32,40	–	–	3	1	–	5179,365	–	5179,365
41	ул. 8 Марта, 26	заключение городской межведомственной комиссии от 28.12.2008 № 216	9	2009 г	2009 г	112,20	112,20	0	0,00	0	4	4	0	0	0	–	0	112,20	–	–	0	4	–	3012,570	–	3012,570
42	ул. 8 Марта, 20	заключение городской межведомственной комиссии от 28.12.2008 № 217	10	2009 г	2009 г	78,40	34,20	0	44,20	0	2	1	0	1	0	–	44,20	34.20	–	–	1	1		2105,040	–	2105,040
43	ул. 9 Января, 44	заключение городской межведомственной комиссии от 28.12.2008 № 218	32	2009 г	2009 г	479.68	233,2	0	246,48	0	13	5	0	8	0	–	246,48	233,20	–	–	8	5	–	12 879,408	–	12879,408
44	ул. 9 Января, 42	заключение городской межведомственной комиссии от 28 12.2008 № 219	33	2009 г.	2009 г.	493,00	394,04	0	98,96	0	11	8	0	3	0	–	98,96	394,04	–	–	3	8	–	13 237,050	–	13237,050
45	ул. Урицкого, 120	заключение городской межведомственной комиссии от 28.12.2008 № 220	15	2009 г.	2009 г.	114,90	50,70	0	64,20	0	4	2	0	2	0	–	64,20	50,70	–	–	2	2	–	3085,065	–	3085,065
46	ул. Урицкого, 118	заключение городской межведомственной комиссии от 28.12.2008 № 221	11	2009 г.	2009 г.	183,10	37,70	0	145,40	0	4	1	0	3	0	–	145,40	37,70	–	–	3	1	–	4916,235	–	4916,235
47	ул. Репина, 11	заключение городской межведомственной комиссии от 28.12.2008 № 222	12	2009 г.	2009 г.	136,50	0,00	0	136,50	0	5	0	0	5	0	–	136.50	0	–	–	5	0	–	3665,025	–	3665,025
48	ул. Ново-Советская, 36	заключение городской межведомственной комиссии от 28.12.2008 № 39	8	2009 г.	2009 г.	133,70	39,90	0	93,80	0	3	1	0	2	0	–	93,80	39,90	–	–	2	1	–	3589,845	–	3589,845
49	ул. Баумана, 2	заключение городской межведомственной комиссии от 28.12.2008 № 40	23	2009 г.	2009 г.	265,56	68,90	0	196,66	0	8	2	0	6	0	–	196,66	68,90	–	–	6	2	–	7130,286		7130,286

(Продолжение приложения1)

1	2	3	4	5	6	7	8	9	10	11	12	13	14	15	16	17	18	19	20	21	22	23	24	25	26	27
50	ул. Транспортная, 7 (пос. Белые Берега)	заключение городской межведомственной комиссии от 28.12.2008 № 311	2	2009 г.	2009 г.	30,80	30,80	0	0,00	0	1	1	0	0	0	–	0	30,80		–	0	1	–	826,980	–	826,980
51	ул. Транспортная, 11 (пос. Белые Берега)	заключение городской межведомственной комиссии от 28.12.2008 № 312	4	2009 г	2009 г.	30,90	30,90		0,00	0	1	1	0	0	0	–	0	30,90	–	–	0	1		829,665		829,665
52	ул.О.Кошевого, 77	заключение городской межведомственной комиссии от 28. 12.2008 № 320	29	2009 г	2009 г.	286,6	199,4		87,2	0	9	7	0	2	0	–	87,2	199,4	–	–	2	7	–	7695,210	–	7695,210
53	ул. Ромашина, 3 (пос. Белые Берега)	заключение городской межведомственной комиссии от 28.12.2008 № 321	16	2009	2009	195,80	195,8	0	0,0	0	7	7	0	0	0	–	0	195,8	–	–	0	7		5 257,230	–	5257,230
54	ул. Репина, 11а	заключение городской межведомственной комиссии от 28.12.2008 № 223	8	2009	2009	177,1	127,7	0	49,40	0	4	3	0	1	0	–	49,40	127,70	–	–	1	3	–	4755,13	–	4755,135
55	ул. Луначарского, 9	заключение городской межведомственной комиссии от 28.12.2008 № 224	10	2009 г.	2009 г.	94,1	75,40	0	18,7	0	4	3	0	1	0	–	18,7	75,4	–	–	1	3	–	2 526,585	–	2526,585
56	ул. Семашко, 25а	заключение городской межведомственной комиссии от 28.12.2008 № 225	6	2009 г.	2009 г.	64,70	25,95	0	38,75	0	2	1	0	1	0	–	38,7	25,9	–	–	–	–	–	1 737,19	–	1737,195
57	ул. Семашко, 22	заключение городской межведомственной комиссии от 28.12.2008 № 226	18	2009 г.	2009 г.	193,30	156,90	0	36,40	0	7	6	0	1	0	–	36,40	156,90	–		1	6	–	5190,105	–	5190,105
58	ул. Семашко. 16	заключение городской межведомственной комиссии от 28.12.2008 № 227	9	2009 г.	2009 г.	137,30	137,30	0	0,00	0	4	4	0	0	0	–	0	137,30	–	–	0	4	–	3 686,505	–	3686,505
59	ул. Красноармей-ская, 30	заключение городской межведомственной комиссии от 28.12.2008 № 228	37	2009 г.	2009 г.	488,70	274,30	0	214,40	0	15	9	0	6	0	–	214,40	274,30	–	–	6	9	–	13121,595	–	13121,595
60	ул. Луначарского, 70	заключение городской межведомственной комиссии от 28.12.2008 № 229	14	2009 г.	2009 г.	221,00	50,40	0	170,60	0	4	1	0	3	0	–	170,60	50,40	–	–	3	1	–	5 933,850	–	5933,850

(Продолжение приложения1)

1	2	3	4	5	6	7	8	9	10	11	12	13	14	15	16	17	18	19	20	21	22	23	24	25	26	27
61	ул. Луначарского, 72	заключение городской межведомственной комиссии от 28.12.2008 № 230	4	2009 г.	2009 г.	133,00	30,50	0	102,50	0	4	1	0	3	0	–	102,50	30,50	–		3	1	–	3571,050	–	3571,050
62	пер. Верхний, 3	заключение городской межведомственной комиссии от 28.12.2008 № 231	9	2009 г.	2009 г.	92,20	0,00	0	92,20	0	2	0	0	2	0	–	92,20	0	–	–	2	0	–	2 475,570	–	2475,570
63	просп. Ст. Димитрова. 46	заключение городской межведомственной комиссии от 28. 12.2008 № 232	2	2009 г.	2009 г.	87,10	0,00	0	87,10	0	2	0	0	2	0	–	87,10	0	–	–	2	0	–	2 338,635	–	2338,635
64	просп. Ленина, 36	заключение городской межведомственной комиссии от 28.12.2008 № 233	7	2009 г	2009 г.	155,00	91,50	0	63,50	0	3	2	0	1	0		63,50	91,50	–	–	1	2		4 161,750	–	4161,750
65	ул. Маяковского, 33	заключение городской межведомственной комиссии от 28.12.2008 № 49	8	2009 г	2009 г	108,00	30,10	0	77,90	0	4	1	0	3	0	–	77,90	30,10	–	–	8	1	–	2899,800	–	2899,800
66	ул. Витебская, 43	заключение городской межведомственной комиссии от 28.12.2008 № 54	21	2009 г	2009 г	187,50	0,00	0	187,50	0	8	0	0	8	0	–	187,50	0	–	–	8	0	–	5 034,375	–	5034.375
67	ул. Витебская, 41	заключение городской межведомственной комиссии от 28.12.2008 № 55	12	2009 г	2009 г	170,90	0,00	0	170,90	0	8	0	0	8	0	–	170,90	1	–	–	8	0	–	4588,665		4588,665
68	ул. Витебская, 46	заключение городской межведомственной комиссии от 28.12.2008 № 56	18	2009 г	2009 г	173,4	65,30	0	108,1	0	8	3	0	5	0	–	108,1	65,30	–	–	5	3	–	4655,790	–	4655,790
69	пер. Куйбышева, 24	заключение городской межведомственной комиссии от 28.12.2008 № 57	6	2009 г	2009 г	88,0	88,00	0	0,00	0	2	2	0	0	0	–	0	88,0	–	–	0	2	–	2362,800	–	2362,800
70	ул. Ильинская, 21	заключение городской вневедомственной комиссии от 28.12.2008 № 58	6	2009 г.	2009 г.	136,70	0,00	0	136,70	0	4	0	0	4	0	–	136,70	0	–	–	4	0	–	3 670,395	–	3670,395
71	ул. Орловский тупик, 1	заключение городской межведомственной комиссии от 28.12.2008 № 82	25	2009 г.	2009 г.	472,40	377,30	0	95,10	0	10	8	0	2	0	–	95,10	377,30	–	–	2	8	–	12683,940	–	12683,940

(Продолжение приложения1)

1	2	3	4	5	6	7	8	9	10	11	12	13	14	15	16	17	18	19	20	21	22	23	24	25	26	27
72	ул. Пушкина, 45	заключение городской межведомственной комиссии от 28.12.2006 № 63	51	2009 г.	2009 г.	387,50	387,50	0	0,00	0	17	17	0	0	0	–	0	387,50	–	–	0	17	–	10 404,375	–	10404,375
73	ул. Пушкина, 43	заключение городской межведомственной комиссии от 28. 12.2008 № 84	36	2009 г.	2009 г.	338,50	338,50	0	0,00	0	13	13	0	0	0	–	0	338,50	–	–	0	13	–	9088,725	–	9088,725
74		заключение городской межведомственной комиссии от 28. 12.2008 № 85	13	2009 г.	2009 г.	82,70	82,70	0	0,00	0	2	2	0	0	0	–	0	82,70	–	–	0	2	–	2220,495	–	2220,495
75	ул. Ромашина, 2 (пос. Белые Берега)	заключение городской межведомственной комиссии от 28.12.2008 № 336	22	2009 г	2009 г	452,00	421,30	0	30,70	0	14	13	0	1	0	–	30,70	421,30	–	–	1	13	–	12136,200		12136,200
76	ул. Ромашина, 1 (пос. Белые Берега)	заключение городской межведомственной комиссии от 28.12.2008 № 341	23	2009 г.	2009 г	499,70	461,00	0	38,70	0	12	11	0	1	0	–	38,70	461,00	–	–	1	11	–	13416,945	–	13416,945
77	ул. Вокзальная 1	заключение городской межведомственной комиссии от 28.12.2008 № 354	4	2009 г	2009 г	66,10	66,10	0	0,00	0	2	2	0	0	0	–	0	66,10	–	–	0	2	–	1774,785	–1774,785	
78	ул. Речная, 57	заключение городской межведомственной комиссии от 28.12.2008 № 86	14	2009 г	2009 г	227,80	53,60	0	174,20	0	5	1	0	4	0	–	174,20	53,60	–	–	4	1	–	6116,430	–	6116,430
79	ул. Димитрова. 74	заключение городской межведомственной комиссии от 28.12.2008 № 87	21	2009 г	2009 г	292,20	97,90	0	194,30	0	6	2	0	4	0	–	194,30	97,90	–	–	4	2	–	7845,570		7845,570
80	ул. Димитрова. 76	заключение городской межведомственной комиссии от 28.12.2008 № 88	22	2009 г	2009 г	347,3	197,2	0	150,1	0	11	6	0	5	0	–	150,10	197,20	–	–	5	6	9 325,005	–	9325,005	
81	ул. Димитрова. 78	заключение городской межведомственной комиссии от 28.12.2008 № 89	21	2009 г.	2009 г.	299,20	111,40		187,80	0	9	3	0	6	0	–	187,80	111,4	–	–	6	3	–	8 033 520		8033,520
82	ул. Димитрова. 80	заключение городской межведомственной комиссии от 28.12.2008 № 90	27	2009 г.	2009 г.	601,40	356,90	0	244,50	0	12	6	0	6	0	–	244,50	356,90	–	–	6	6	–	16147,590	–	16147,590

(Продолжение приложения1)

1	2	3	4	5	6	7	8	9	10	11	12	13	14	15	16	17	18	19	20	21	22	23	24	25	26	27
83	ул. Димитрова. 84	заключение городской межведомственной комиссии от 28.12.2008 № 91	43	2009 г.	2009 г.	840,88	132,20	0	708,68	0	19	3	0	16	0	–	708,68	132,20	–		16	3	–	22577,628	–	22577,628
84	ул. Димитрова. 82	заключение городской межведомственной комиссии от 28.12.2008 № 92	23	2009 г.	2009 г.	373,20	109,00	0	264,20	0	7	2	0	5	0	–	264,20	109,00	–	–	5	2	–	10020,420		10020,42
85	ул. Энгельса, 3	заключение городской межведомственной комиссии от 28.12.2008 № 93	14	2009 г.	2009 г.	231,50	231,50	0	0,00	0	5	5	0	0	0	–	0	231,50	–	–	0	5	–	6215,775	–	6215,775
86	ул. Димитрова, 96	заключение городской межведомственной комиссии от 28.12.2008 № 94	6	2009 г.	2009 г.	105,80	53,40	0	52,40	0	2	1	0	1	0		52,40	53,40	–	–	1	1	–	2 840,730	–	2840,730
87	ул. Энгельса, 1	заключение городской межведомственной комиссии от 28.12.2008 № 95	23	2009 г.	2009 г.	298,50	298,50	0	0,00	0	4	4	0	0	0	–	0	298,50	–	–	0	4	–	8 014,725	–	8014,725
88	ул. Димитрова, 102	заключение городской межведомственной комиссии от 28.12.2008 № 96	5	2009 г.	2009 г.	97,90	49,70	0	48,20	0	2	1	0	1	0	–	48,20	49,70	–	–	1	1	–	2 628,615	–	2628,615
89	ул. Пушкина, 47	заключение городской межведомственной комиссии от 28.12.2008 № 97	39	2009 г.	2009 г.	426,80	283,10	0	143,70	0	15	10	0	1	0	–	143,70	283,10	–	–	5	10	–	11459,580	–	11459,580
90	ул. 2 Линия, 8в	заключение городской межведомственной комиссии от 28.12.2008 № 236	11	2009 г.	2009 г.	159,30	45,50	0	113,80	0	4	2	0	2	0	–	113,80	45,50	–	–	2	2	–	4277,205	–	4277,205
91	ул. Семашко, 18	заключение городской межведомственной комиссии от 28.12.2008 № 237	2	2009 г	2009 г	51,00	51,00	0	0,00	0	1	1	0	0	0	–	0	51,00	–	–	0	1		1369,350	–	1369,350
92	просп. Ст. Димитрова, 48	заключение городской межведомственной комиссии от 28.12.2008 № 238	11	2009 г	2009 г	190,60	93,40	0	97,20	0	4	2	0	2	0	–	97,20	93,40	–	–	2	2	–	5117,610	–	5117,610
93	пер. Республиканский, 13	заключение городской межведомственной комиссии от 28.12.2008 № 239	3	2009 г	2009 г	66,1	66,1	0	0,0	0	1	1	0	0	0	–	0	66,10	–	–	0	1	–	1774,785	–	1774,785

(Продолжение приложения1)

1	2	3	4	5	6	7	8	9	10	11	12	13	14	15	16	17	18	19	20	21	22	23	24	25	26	27
94	ул. Галерная, 11	заключение городской межведомственной комиссии от 28.12.2008 № 240	7	2009 г	2009 г	95,20	39,80	0	55,40	0	2	1	0	1	0	–	55,40	39,80	–	–	1	1	–	2556,120	–	2556,120
95	ул. 2-ая Линия, 86	заключение городской межведомственной комиссии от 28.12.2008 № 241	3	2009 г	2009 г.	69,12	0,0	0	69,12	0	1	0	0	1	0	–	69,12	0	–	–	1	0	–	1855,872		1855,872
96	ул. Пионерская, 18а	заключение городской межведомственной комиссии от 28.12.2008 № 242	10	2009 г.	2009 г.	« 200,30	73,70	0	126,60	0	3	1	0	2	0	–	126,60	73,70	–		2	1	–	5376,055	–	5378,055
97	ул. Пионерская, 186	заключение городской межведомственной комиссии от 28.12.2008 № 243	7	2009 г.	2009 г.	187,20	56,50	0	130,70	0	3	1	0	2	0	–	130,70	56,50	–	–	2	1	–	5026,320	–	5026,320
98	ул. Фокина, 10а	заключение городской межведомственной комиссии от 28.12.2008 № 244	19	2009 г.	2009 г.	308,84	155,70	0	153,14	0	7	3	0	4	0	–	153,14	155,70	–	–	4	3	–	8292,354	–	8292,354
99	просп. Ст. Димитрова. 50	заключение городской межведомственной комиссии от 28.12.2008 № 245	9	2009 г.	2009 г.	61,80	61,80	0	0,00	0	2	2	0	0	0	–	0	61,80	–	–	0	2	–	1659,330	–	1659,330
100	ул. Луначарского, 11	заключение городской межведомственной комиссии от 28.12.2008 № 246	18	2009 г.	2009 г.	266,60	146,40	0	120,20	0	8	6	0	2	0	–	120,20	146,40	–	–	2	6	–	7158,210	–	7158,210
101	ул. Урицкого, 9	заключение городской межведомственной комиссии от 28.12.2008 № 248	27	2009 г.	2009 г.	378,80	169,70	0	209,10	0	10	5	0	5	0	–	209,10	169,70	–	–	5	5		10170,760	–	10170,780
102	ул. Малыгина, 16а	заключение городской межведомственной комиссии от 28.12.2008 № 249	8	2008г.	2009 г	137,90	0,00	0	137,90	0	«	0	0	4	0		137,90	0	–	–	4	0	–	3 702,615	–	3702,615
103	ул. Луначарского, 2	заключение городской межведомственной комиссии от 28.12.2008 № 251	23	2009 г	2009 г	121,00	121,00	0	0,00	0	3	3	0	0	0	–	0	121,00	–	–	0	3	–	3248,850	–	3248.850
Всего МКД по муниципальному образованию, из которых планируется пересилить граждан за счет средств финансовой поддержки, – 103 шт.			1543	2009 г	2009 г	21114,94	11548,43	0	9566,5	0	59	325	0	266	0	–	9566,5	11548,43	–	–	266	325	–	566 936,139	–	566 936,139

(Продолжение приложения1)

1	2	3	4	5	6	7	8	9	10	11	12	13	14	15	16	17	18	19	20	21	22	23	24	25	26	27
2. Город Трубчевск																										
104	ул. Ленина, 64	заключение городской межведомственной комиссии от 19.12.2008 № 1	7	2009 г.	2009 г	155,20	0	0	155,20	0	4	0	0	4	0	–	155.20	0	–	–	4	0	–	4 167,120	–	4 167,120
105	ул. Советская, 39	заключение городской межведомственной комиссии от 25.12.2008 № 2	27	2009 г.	2009 г	392,00	84,70	0	307,30	0	11	2	0	9	0		307,30	84,70			9	2		10525,200		10525,200
Всего МКД по муниципальному образованию, на которых планируется переселить граждан за счет средств финансовой поддержки. – 2 шт.			34	2009 г.	2009 г	547,20	84,70	0	462,50	0	15	2	0	13	0	–	462,50	84,70	–	–	13	2	–	14 692.320	–	14692,320
Брянская область																										
Всего МКД по Брянской области, из которых планируется переселить граждан за счет средств финансовой поддержки. – 105 шт.			1577	2009 г	2009 г	21662,14	11633,13	0	10029,01	0	606	327	0	279	0	–	10029,01	11633,13	–	–	279	327	–	581628,459	–	581628,459

ПРИЛОЖЕНИЕ 2
к региональной адресной программе
«Переселение граждан из аварийного
жилищного фонда с учетом необходимости
стимулирования развития рынка жилья
на территории Брянской области» (2009 год)

Система программных мероприятий

№ п. п.	Содержание мероприятия	Ответственный исполнитель и соисполнители
1. Организационные мероприятия по реализации программы		
1.1	Информирование собственников и нанимателей жилых помещений аварийного жилищного фонда о порядке и условиях переселения из аварийного жилищного фонда, в том числе путем размещения публикаций в средствах массовой информации	органы местного самоуправления (по согласованию)
1.2	Размещение заказов на приобретение жилых помещений в не завершенных строительством многоквартирных домах путем запроса котировок	департамент ТЭК и ЖКХ Брянской области; департамент государственных закупок Брянской области; департамент по строительству Брянской области
1.3	Заключение государственных контрактов на приобретение жилых помещений	департамент ТЭК и ЖКХ Брянской области
1.4	Контроль за завершением застройщиком строительства многоквартирных домов, подготовкой необходимых документов, в том числе кадастровых паспортов, и государственной регистрацией права застройщика на жилые помещения	департамент ТЭК и ЖКХ Брянской области; департамент по строительству Брянской области; органы местного самоуправления (по согласованию)
1.5	Выдача доверенностей специалистам застройщика и оплата государственной пошлины для государственной регистрации права собственности Брянской области на законченные строительством жилые помещения по обращениям департамента ТЭК и ЖКХ Брянской области	управление имущественных отношений Брянской области
1.6	Оплата жилых помещений, приобретенных в областную собственность, в соответствии с государственными контрактами	департамент ТЭК и ЖКХ Брянской области
1.7	Контроль за представлением застройщиком в установленном порядке документов для внесения жилых помещений в реестр государственного имущества Брянской области	департамент ТЭК и ЖКХ Брянской области; управление имущественных отношений Брянской области
1.8	Подготовка документов, необходимых для передачи жилых помещений из областной в муниципальную собственность, в том числе решений представительных органов местного самоуправления об утверждении соответствующих предложений	органы местного самоуправления (по согласованию)
1.9	Подготовка проектов постановлений администрации области о передаче жилых помещений из областной в муниципальную собственность	управление имущественных отношений Брянской области
1.10	Предоставление жилых помещений переселяемым гражданам в соответствии со способами переселения, установленными программой	органы местного самоуправления (по согласованию)
1.11	Обеспечение использования высвобождаемых после сноса аварийных многоквартирных домов земельных участков для коммерческого использования в целях привлечения внебюджетных источников для финансирования реализации мероприятий комплексного развития территорий	управление имущественных отношений Брянской области; департамент по строительству Брянской области
2. Сбор и обобщение информации о ходе реализации программы		
2.1	Контроль за представлением застройщиками, с которыми заключены государственные контракты на приобретение жилых помещений, информации о завершении мероприятий по строительству многоквартирных домов	департамент ТЭК и ЖКХ Брянской области; департамент по строительству Брянской области; органы местного самоуправления (по согласованию)
2.2	Представление информации и отчетности по вопросам реализации программы	департамент ТЭК и ЖКХ Брянской области; департамент по строительству Брянской области; органы местного самоуправления (по согласованию)

ПРИЛОЖЕНИЕ 3
к региональной адресной программе
«Переселение граждан из аварийного
жилищного фонда с учетом необходимости
стимулирования развития рынка жилья
на территории Брянской области» (2009 год)

Объемы и источники финансирования программы

№ п. п.	Наименование муниципального образования	Отселяемая площадь (кв. м)	Объем долевого финансирования программы, тыс. рублей		
			всего	в том числе	
				за счет средств Фонда содействия реформированию жилищно-коммунального хозяйства	за счет средств областного бюджета
1	Город Брянск	21114,94	566936,139	531219,162	35716,977
2	Город Трубчевск	547,20	14692,320	13766,703	925,617
Итого: общий объем финансирования		581628,459	544985,865	36642,594	

ПРИЛОЖЕНИЕ 4
к региональной адресной программе
«Переселение граждан из аварийного
жилищного фонда с учетом необходимости
стимулирования развития рынка жилья
на территории Брянской области» (2009 год)

Планируемые показатели выполнения программы

Показатели выполнения программы	Единицы измерения	Достигнуто в результате выполнения программы		
		в целом по Брянской области	город Брянск	город Трубчевск
1	2	3	4	5
1. Число переселенных жителей в результате выполнения программы	чел.	1577	1543	34
2. Количество аварийных многоквартирных домов, жители которых переселены в рамках выполнения	шт. программы	105	103	2
3. Общее число освобожденных помещений (жилые/нежилые) в рамках реализации программы	шт.	606	591	15
4. Площадь аварийных многоквартирных домов, жители которых переселены в рамках выполнения программы	кв.м	21662,14	21114,94	547,20
5. Средняя стоимость переселения граждан из аварийного жилищного фонда на один квадратный метр освобождаемого помещения в аварийном многоквартирном доме	тыс. руб.	26,85	26,85	26,85
6. Доля израсходованных средств от лимита средств Фонда в отношении Брянской области на выполнение региональных программ по переселению граждан из аварийного жилищного фонда	%	52		

АДМИНИСТРАЦИЯ БРЯНСКОЙ ОБЛАСТИ
ПОСТАНОВЛЕНИЕ

от 12 марта 2009 г. **№ 215**

г. Брянск

Об утверждении Правил предоставления в 2009—2011 годах субсидий из областного бюджета на возмещение затрат на уплату процентов по кредитам, полученным в российских кредитных организациях, и займам, полученным в сельскохозяйственных кредитных потребительских кооперативах

В соответствии с постановлением Правительства Российской Федерации от 4 февраля 2009 года № 90 «О распределении и предоставлении в 2009—2011 годах субсидий из федерального бюджета бюджетам субъектов Российской Федерации на возмещение части затрат на уплату процентов по кредитам, полученным в российских кредитных организациях, и займам, полученным в сельскохозяйственных кредитных потребительских кооперативах», Законом Брянской области от 1 декабря 2008 года № 106-З «Об областном бюджете на 2009 год и на плановый период 2010 и 2011 годов»

ПОСТАНОВЛЯЮ:

1. Утвердить прилагаемые Правила предоставления в 2009—2011 годах субсидий из областного бюджета на возмещение затрат на уплату процентов по кредитам, полученным в российских кредитных организациях, и займам, полученным в сельскохозяйственных кредитных потребительских кооперативах.

2. Признать утратившими силу с 1 января 2009 года постановления администрации области:

от 19 февраля 2008 года № 146 «О предоставлении в 2008—2010 годах из областного бюджета субсидий на возмещение гражданам, ведущим личное подсобное хозяйство, сельскохозяйственным потребительским кооперативам и крестьянским (фермерским) хозяйствам части затрат на уплату процентетов по кредитам и займам, полученным в 2005—2009 годах на срок до 8 лет»;

от 19 февраля 2008 года № 147 «О предоставлении в 2008—2010 годах субсидий из областного бюджета на возмещение сельскохозяйственным товаропроизводителям, крестьянским (фермерским) хозяйствам, организациям агропромышленного комплекса Брянской области независимо от их организационно-правовой формы части затрат на уплату процентов по кредитам и займам, полученным в 2007—2009 годах на срок до одного года»;

от 21 февраля 2008 года № 160 «О предоставлении в 2008—2010 годах субсидий из областного бюджета на возмещение сельскохозяйственным товаропроизводителям, организациям агропромышленного комплекса, крестьянским (фермерским) хозяйствам, сельскохозяйственным потребительским кооперативам Брянской области и ГУП «Брянская областная продовольственная корпорация» части затрат на уплату процентов по кредитам и займам»;

от 30 апреля 2008 года № 431 «О предоставлении в 2008—2010 годах субсидий из областного бюджета на возмещение организациям, осуществляющим промышленное рыбоводство, независимо от их организационно-правовых форм части затрат на уплату процентов по инвестиционным кредитам»;

от 27 июня 2008 года № 637 «О внесении изменений в постановление администрации области от 19 февраля 2008 года № 147 «О предоставлении в 2008—2010 годах из областного бюджета субсидий на возмещение сельскохозяйственным товаропроизводителям, крестьянским (фермерским) хозяйствам, организациям агропромышленного комплекса Брянской области независимо от их организационно-правовой формы части затрат на уплату процентов по кредитам и займам, полученным в 2007—2009 годах на срок до одного года»;

от 16 сентября 2008 года № 884 «О внесении изменений в постановление администрации области от 19 февраля 2008 года № 147 «О предоставлении в 2008—2010 годах из областного бюджета субсидий на возмещение сельскохозяйственным товаропроизводителям, крестьянским (фермерским) хозяйствам, организациям агропромышленного комплекса Брянской области независимо от их организационно-правовой формы части затрат на уплату процентов по кредитам и займам, полученным в 2007—2009 годах на срок до одного года»;

от 3 октября 2008 года № 918 «О внесении изменений в постановление администрации области от 21 февраля 2008 года № 160».

3. Контроль за исполнением настоящего постановления возложить на заместителя Губернатора Брянской области — председателя комитета по сельскому хозяйству и продовольствию Брянской области Симоненко Н. К.

Губернатор Н. В. ДЕНИН

УТВЕРЖДЕНЫ
постановлением администрации
Брянской области
от 12 марта 2009 г. № 215

ПРАВИЛА
предоставления в 2009—2011 годах субсидий из областного бюджета на возмещение затрат на уплату процентов по кредитам, полученным в российских кредитных организациях, и займам, полученным в сельскохозяйственных кредитных потребительских кооперативах

1. Настоящие Правила устанавливают порядок и условия предоставления в 2009—2011 годах субсидий из областного бюджета на возмещение затрат на уплату процентов по кредитам, полученным в российских кредитных организациях, и займам, полученным в сельскохозяйственных кредитных потребительских кооперативах (далее соответственно — субсидии, возмещение затрат, кредиты (займы), кредитные организации).

2. Субсидии из областного бюджета предоставляются в целях оказания финансовой поддержки, связанной с возмещением затрат на уплату процентов:

а) по кредитам (займам), полученным на срок до 1 года: сельскохозяйственными товаропроизводителями (за исключением граждан, ведущих личное подсобное хозяйство, и сельскохозяйственных потребительских кооперативов) и крестьянскими (фермерскими) хозяйствами — в размере 1 процента ставки рефинансирования (учетной ставки) Центрального банка Российской Федерации, действующей на дату заключения кредитного договора (договора займа), по кредитам, получен-

ным после 1 января 2008 года на закупку горюче-смазочных материалов, запасных частей и материалов для ремонта сельскохозяйственной техники, минеральных удобрений, средств защиты растений, кормов, ветеринарных препаратов и других материальных ресурсов для проведения сезонных работ в соответствии с перечнем, утверждаемым Министерством сельского хозяйства Российской Федерации, а также на приобретение молодняка сельскохозяйственных животных и уплату страховых взносов при страховании сельскохозяйственной продукции, а по указанным кредитам (займам), полученным сельскохозяйственными товаропроизводителями (за исключением граждан, ведущих личное подсобное хозяйство, и сельскохозяйственных потребительских кооперативов), занимающимися производством мяса крупного рогатого скота и молока, — в размере 3 процентных пунктов сверх ставки рефинансирования (учетной ставки) Центрального банка Российской Федерации, действующей на дату заключения кредитного договора (договора займа);

организациями агропромышленного комплекса независимо от их организационно-правовой формы и организациями потребительской кооперации — в размере 0,5 процента ставки рефинансирования (учетной ставки) Центрального банка Российской Федерации, действующей на дату заключения кредитного договора (договора займа), по кредитам, полученным после 1 января 2008 года на закупку отечественного сельскохозяйственного сырья для первичной и промышленной переработки;

организациями агропромышленного комплекса независимо от их организационно-правовой формы и организациями потребительской кооперации — в размере 0,5 процента ставки рефинансирования (учетной ставки) Центрального банка Российской Федерации, действующей на дату заключения кредитного договора (договора займа), по кредитам, полученным в 2008 году на закупку отечественной муки для производства хлебобулочных изделий, сухого и концентрированного молока, вспомогательного сырья и материалов, а также оплату транспортных услуг, связанных с производством молочной продукции.

В размере 2/3 ставки рефинансирования (учетной ставки) Центрального банка Российской Федерации, действующей на дату заключения кредитного договора (договора займа), следующим заемщикам:

предприятиям консервно-овощесушильной отрасли по кредитам (займам), полученным после 1 января 2008 года на закупку тароупаковочных материалов;

государственным унитарным предприятиям, получающим кредиты для последующего авансирования сельхозтоваропроизводителей, по кредитам (займам), полученным после 1 января 2008 года для авансирования и закупки зерна для формирования регионального фонда зерна (оплата горюче-смазочных материалов, семян, минеральных удобрений, средств защиты растений);

предприятиям мукомольно-крупяной, хлебопекарной, спиртовой промышленности по кредитам (займам), полученным после 1 января 2008 года на закупку и переработку зерна регионального фонда;

обслуживающим предприятиям (МТС, РТП, агроснабы, мелиоративные организации, предприятия сельхозхимии) по кредитам (займам), полученным после 1 января 2008 года на приобретение запасных частей, горюче-смазочных материалов, химических мелиорантов;

предприятиям, производящим удобрения и химические мелиоранты, по кредитам (займам), полученным после 1 января 2008 года на приобретение сырья, запасных частей, горюче-смазочных материалов, оплату за энергоносители и газ.

В размере ставки рефинансирования (учетной ставки) Центрального банка Российской Федерации, действующей на дату заключения кредитного договора (договора займа), по кредитам, полученным сельскохозяйственными товаропроизводителями (кроме граждан, ведущих личное подсобное хозяйство, и сельскохозяйственных потребительских кооперативов) после 1 января 2008 года для оплаты энергоносителей на технологические нужды.

В случае продления заключенных после 1 января 2007 года договоров по краткосрочным кредитам (займам) возмещение затрат осуществляется по таким договорам, продленным на срок, не превышающий 6 месяцев;

б) по инвестиционным кредитам (займам), полученным: сельскохозяйственными товаропроизводителями (за исключением граждан, ведущих личное подсобное хозяйство), организациями агропромышленного комплекса независимо от их организационно-правовой формы, крестьянскими (фермерскими) хозяйствами и сельскохозяйственными потребительскими кооперативами:

после 1 января 2004 года на срок от 2 до 8 лет на приобретение оборудования, специализированного транспорта, спецтехники в соответствии с перечнем, утверждаемым Министерством сельского хозяйства Российской Федерации, а также на приобретение оборудования для перевода грузовых автомобилей, тракторов и сельскохозяйственных машин на газомоторное топливо, племенной продукции (материала), закладку многолетних насаждений и виноградников, строительство и реконструкцию прививочных комплексов для многолетних насаждений, строительство, реконструкцию и модернизацию животноводческих комплексов (ферм), объектов животноводства и кормопроизводства, хранилищ картофеля, овощей и фруктов, тепличных комплексов по производству плодоовощной продукции в закрытом грунте, объектов по переработке льна и льноволокна, мясохладобоен, пунктов по приемке и (или) первичной переработке сельскохозяйственных животных и молока, включая холодильную обработку и хранение мясной и молочной продукции, и строительство объектов по глубокой переработке высокопротеиновых сельскохозяйственных культур (сои, пшеницы, ржи, кукурузы, рапса, нута и сорго) — в размере 1 процента ставки рефинансирования (учетной ставки) Центрального банка Российской Федерации, действующей на дату заключения кредитного договора (договора займа), а по указанным кредитам (займам), полученным сельскохозяйственными товаропроизводителями (за исключением граждан, ведущих личное подсобное хозяйство) и организациями агропромышленного комплекса независимо от их организационно-правовой формы на строительство, реконструкцию и модернизацию животноводческих комплексов (ферм) крупного рогатого скота и пунктов по приемке и (или) первичной переработке сельскохозяйственных животных и молока, — в размере 3 процентных пунктов сверх ставки рефинансирования (учетной ставки) Центрального банка Российской Федерации;

с 1 января 2004 года по 1 января 2008 года на срок от 2 до 8 лет на приобретение сельскохозяйственной техники в соответствии с перечнем, утверждаемым Министерством сельского хозяйства Российской Федерации, — в размере 1 процента ставки рефинансирования (учетной ставки) Центрального банка Российской Федерации, действующей на дату заключения кредитного договора (договора займа), а по указанным кредитам (займам), полученным сельскохозяйственными товаропроизводителями (за исключением граждан, ведущих личное подсобное хозяйство) и организациями агропромышленного комплекса независимо от их организационно-правовой формы на строительство, реконструкцию и модернизацию животноводческих комплексов (ферм) крупного рогатого скота и пунктов по приемке и (или) первичной переработке сельскохозяйственных животных и молока, — в размере 3 процентных пунктов сверх ставки рефинансирования (учетной ставки) Центрального банка Российской Федерации;

сельскохозяйственными товаропроизводителями (за исключением граждан, ведущих личное подсобное хозяйство) по кредитам, полученным после 1 января 2008 года на срок до 10 лет на приобретение сельскохозяйственной техники в соответствии с перечнем, утверждаемым Министерством сельского хозяйства Российской Федерации, — в размере 20 процентов ставки рефинансирования (учетной ставки) Центрального банка Российской Федерации, действующей на дату заключения кредитного договора (договора займа), а по указанным кредитам (займам), полученным сельскохозяйственными товаропроизводителями (за исключением граждан, ведущих личное подсобное хозяйство), занимающимися производством мяса крупного рогатого скота и молока, — в размере 3 процентных пунктов сверх ставки рефинансирования (учетной ставки) Центрального банка Российской Федерации;

организациями, осуществляющими промышленное рыбоводство, независимо от их организационно-правовой формы — в размере 0,5 процента ставки рефинансирования (учетной ставки) Центрального банка Российской Федерации, действующей на дату заключения кредитного договора (договора займа), по кредитам, полученным после 1 января 2007 года на срок:

до 5 лет — на приобретение племенного материала рыб, техники и оборудования для промышленного рыбоводства в соответствии с перечнем, утверждаемым Министерством сельского хозяйства Российской Федерации; до 8 лет — на строительство, реконструкцию и модернизацию комплексов (ферм) по осуществлению промышленного рыбоводства.

Хлебопекарным предприятиям Брянской области в размере ставки рефинансирования (учетной ставки) Центрального банка Российской Федерации, действующей на дату заключения кредитного договора (договора займа), по кредитам, полученным в кредитных организациях после 1 января 2008 года на срок до 5 лет на приобретение основных средств для создания собственного мукомольного производства.

Организациям агропромышленного комплекса независимо от их организационно-правовой формы в размере 1/30 ставки рефинансирования (учетной ставки) Центрального банка Российской Федерации, действующей на дату заключения кредитного договора (договора займа), по кредитам, полученным в кредитных организациях до 1 января 2006 года на срок до 5 лет и принятым на субсидирование в 2005 и 2008 годах на приобретение сельскохозяйственной техники, оборудования, реконструкцию и строительство животноводческих комплексов.

Возмещение затрат на уплату процентов ГУП «Брянская областная продовольственная корпорация» и сельскохозяйственным товаропроизводителям осуществляется в рамках реализации постановления администрации области от 6 июля 2005 года № 370 «Об оказании государственной поддержки сельскохозяйственным товаропроизводителям, крестьянско-фермерским хозяйствам, обслуживающим предприятиям (МТС, РТП) Брянской области» по кредитам, полученным в российских кредитных организациях (далее — кредитные организации) на срок до 5 лет в 2005—2007 годах по ставке кредитной организации, действующей на дату заключения кредитного договора (договора займа), на:

пополнение оборотных средств — приобретение семян, посадочного материала, горюче-смазочных материалов, минеральных удобрений, средств защиты растений, кормов, кормовых добавок, ветеринарных препаратов, запасных частей и материалов для ремонта сельскохозяйственной техники, скота;

пополнение основных средств — приобретение грузовых автомобилей, тракторов, сельскохозяйственных машин, машин и оборудования производственного назначения, племенных животных, племенного молодняка птицы, племенного посадочного материала рыб, на закладку садов, на строительство, реконструкцию, модернизацию, техническое перевооружение объектов производственного назначения и благоустройство их территории, а также на строительство и приобретение жилья на срок до 5 лет с даты выдачи кредита;

в) по кредитам (займам), полученным:

гражданами, ведущими личное подсобное хозяйство (далее —заемщики), — в размере 5 процентов ставки рефинансирования (учетной ставки) Центрального банка Российской Федерации, действующей на дату заключения кредитного договора (договора займа):

после 1 января 2005 года на срок до 5 лет — на приобретение сельскохозяйственных животных, сельскохозяйственной малогабаритной техники, тракторов мощностью до 100 л.с. и агрегатируемых с ними сельскохозяйственных машин, грузоперевозящих автомобилей полной массой не более 3,5 тонны, оборудования для животноводства и переработки сельскохозяйственной продукции, а также на ремонт, реконструкцию и строительство животноводческих помещений, на приобретение газового оборудования и подключение к газовым сетям в соответствии с перечнем, утверждаемым Министерством сельского хозяйства Российской Федерации, при условии, что общая сумма кредита (займа), полученного гражданином, ведущим личное подсобное хозяйство, в текущем году, не превышает 700 тыс. рублей;

после 1 января 2007 года на срок до 2 лет — на приобретение горюче-смазочных материалов, запасных частей и материалов для ремонта сельскохозяйственной техники и животноводческих помещений, минеральных удобрений, средств защиты растений, кормов, ветеринарных препаратов и других материальных ресурсов для проведения сезонных работ, в том числе материалов для теплиц, в соответствии с перечнем, утверждаемым Министерством сельского хозяйства Российской Федерации, а также на приобретение молодняка сельскохозяйственных животных и уплату страховых взносов при страховании сельскохозяйственной продукции при условии, что общая сумма кредита (займа), полученного гражданином, ведущим личное подсобное хозяйство, в текущем году, не превышает 300 тыс. рублей;

после 1 января 2008 года на срок до 5 лет — на развитие направлений, связанных с развитием туризма в сельской местности (сельский туризм), включая развитие народных промыслов, торговли в сельской местности, а также с бытовым и социально-культурным обслуживанием сельского населения, заготовкой и переработкой дикорастущих плодов, ягод, лекарственных растений и других пищевых и недревесных лесных ресурсов, в соответствии с перечнем, утверждаемым Министерством сельского хозяйства Российской Федерации;

крестьянскими (фермерскими) хозяйствами — в размере 5 процентов ставки рефинансирования (учетной ставки) Центрального банка Российской Федерации, действующей на дату заключения кредитного договора (договора займа):

после 1 января 2005 года на срок до 8 лет — на приобретение сельскохозяйственной техники и оборудования, в том числе тракторов и агрегатируемых с ними сельскохозяйственных машин, машин и оборудования, используемых для животноводства, птицеводства, кормопроизводства, оборудования для перевода грузовых автомобилей, тракторов и сельскохозяйственных машин на газомоторное топливо и для хранения и переработки сельскохозяйственной продукции, в соответствии с перечнем, утверждаемым Министерством сельского хозяйства Российской Федерации, а также на приобретение племенных сельскохозяйственных животных, племенной продукции (материала), строительство, реконструкцию и модернизацию хранилищ картофеля, овощей и фруктов, тепличных комплексов по производству плодоовощной продукции в закрытом грунте, животноводческих комплексов (ферм), объектов животноводства, кормопроизводства и объектов по переработке льна и льноволокна, строительство и реконструкцию прививочных комплексов для многолетних насаждений, на закладку многолетних насаждений и виноградников при условии, что общая сумма кредита (займа), полученного в текущем году, не превышает 10 млн. рублей на 1 хозяйство;

после 1 января 2007 года на срок до 2 лет — на приобретение горюче-смазочных материалов, запасных частей и материалов для ремонта сельскохозяйственной техники и оборудования, минеральных удобрений, средств защиты растений, кормов, ветеринарных препаратов и других материальных ресурсов для проведения сезонных работ в соответствии с перечнем, утверждаемым Министерством сельского хозяйства Российской Федерации, а также на приобретение молодняка сельскохозяйственных животных и уплату страховых взносов при страховании сельскохозяйственной продукции при условии, что общая сумма кредита (займа), полученного в текущем году, не превышает 5 млн. рублей на 1 хозяйство;

после 1 января 2008 года на срок до 5 лет — на развитие направлений, связанных с развитием туризма в сельской местности (сельский туризм), включая развитие народных промыслов, торговли в сельской местности, а также с бытовым и социально-культурным обслуживанием сельского населения, заготовкой и переработкой дикорастущих плодов, ягод, лекарственных растений и других пищевых и недревесных лесных ресурсов, в соответствии с перечнем, утверждаемым Министерством сельского хозяйства Российской Федерации;

сельскохозяйственными потребительскими кооперативами (заготовительными, снабженческими, сбытовыми (торговыми), перерабатывающими и обслуживающими) — в размере 5 процентов ставки рефинансирования (учетной ставки) Центрального банка Российской Федерации, действующей на дату заключения кредитного договора (договора займа):

после 1 января 2005 года на срок до 8 лет — на приобретение техники и оборудования, в том числе специализированного транспорта для перевозки комбикормов, инкубационного яйца, цыплят, племенных молодняка и стад птиц, тракторов и агрегатируемых с ними сельскохозяйственных машин, машин и оборудования для животноводства, птицеводства, кормопроизводства, оборудования для перевода грузовых автомобилей, тракторов и сельскохозяйственных машин на газомоторное топливо, приобретение специализированного технологического оборудования, холодильного оборудования в соответствии с перечнем, утверждаемым Министерством сельского хозяйства Российской Федерации, а также на приобретение сельскохозяйствен-

ных животных, племенной продукции (материала), в том числе для поставки их членам кооператива, на строительство, реконструкцию и модернизацию складских и производственных помещений, хранилищ картофеля, овощей и фруктов, тепличных комплексов по производству плодоовощной продукции в закрытом грунте, объектов животноводства, кормопроизводства и объектов по переработке льна и льноволокна, строительство и реконструкцию сельскохозяйственных кооперативных рынков, торговых мест, используемых для реализации сельскохозяйственной продукции, пунктов по приемке, первичной переработке и хранению молока, мяса, плодоовощной и другой сельскохозяйственной продукции, строительство и реконструкцию прививочных комплексов для многолетних насаждений и закладку многолетних насаждений и виноградников при условии, что общая сумма кредита (займа), полученного в текущем году, не превышает 40 млн. рублей на 1 кооператив;

после 1 января 2007 года на срок до 2 лет — на приобретение материальных ресурсов для проведения сезонных работ, в том числе материалов для теплиц, в соответствии с перечнем, утверждаемым Министерством сельского хозяйства Российской Федерации, а также на приобретение молодняка сельскохозяйственных животных, запасных частей и материалов для ремонта сельскохозяйственной техники и оборудования, в том числе для поставки их членам кооператива, отечественного сельскохозяйственного сырья для первичной и промышленной переработки, на закупку сельскохозяйственной продукции, произведенной членами кооператива, для ее дальнейшей реализации, организационное обустройство кооператива и уплату страховых взносов при страховании сельскохозяйственной продукции при условии, что общая сумма кредита (займа), полученного в текущем году, не превышает 15 млн. рублей на 1 кооператив;

после 1 января 2008 года на срок до 5 лет — на развитие направлений, связанных с развитием туризма в сельской местности (сельский туризм), включая развитие народных промыслов, торговли в сельской местности, а также с бытовым и социально-культурным обслуживанием сельского населения, заготовкой и переработкой дикорастущих плодов, ягод, лекарственных растений и других пищевых и недревесных лесных ресурсов, в соответствии с перечнем, утверждаемым Министерством сельского хозяйства Российской Федерации.

3. Расчет размера субсидий осуществляется по ставке рефинансирования (учетной ставке) Центрального банка Российской Федерации, действующей на дату заключения кредитного договора (договора займа), а в случае заключения дополнительного соглашения к кредитному договору (договору займа), связанного с увеличением платы за пользование кредитом (займом), — на дату заключения дополнительного соглашения к кредитному договору (договору займа).

4. Субсидии на возмещение затрат на уплату процентов предоставляются в соответствии со сводной бюджетной росписью областного бюджета, в пределах лимитов бюджетных обязательств, утвержденных в установленном порядке комитету по сельскому хозяйству и продовольствию Брянской области по разделу «Сельское хозяйство и рыболовство».

5. Средства на возмещение затрат, предоставляемые заемщикам, не должны превышать фактические затраты заемщиков на уплату процентов по кредитам (займам).

6. Средства на возмещение затрат предоставляются заемщикам при условии выполнения ими обязательств по погашению основного долга и уплаты начисленных процентов в соответствии с кредитным договором (договором займа), заключенным с кредитной организацией.

Средства на возмещение затрат на уплату процентов, начисленных и уплаченных по просроченной ссудной задолженности, не предоставляются.

7. В случае если заемщик привлек заем в иностранной валюте, средства на возмещение части затрат предоставляются исходя из курса рубля к иностранной валюте, установленного Центральным банком Российской Федерации на дату уплаты процентов по кредиту. При расчете размера средств на возмещение части затрат предельная процентная ставка по кредиту (займу), привлеченному в иностранной валюте, устанавливается в размере 12 процентов годовых.

8. Главным распорядителем средств областного бюджета, предусмотренных на возмещение затрат на уплату процентов по привлеченным кредитам и займам, является комитет по сельскому хозяйству и продовольствию Брянской области (далее — комитет).

9. Для предоставления средств на возмещение затрат заемщики представляют главному распорядителю средств областного бюджета следующие документы:

а) заявление о предоставлении средств на возмещение затрат (далее — заявление);

б) справка налогового органа об отсутствии у заемщика просроченной задолженности по налоговым и иным обязательным платежам (кроме граждан, ведущих личное подсобное хозяйство);

в) выписка из похозяйственней книги об учете личного подсобного хозяйства гражданина, ведущего личное подсобное хозяйство;

г) заверенные кредитной организацией копия кредитного договора (договора займа), выписка из ссудного счета заемщика о получении кредита или документ, подтверждающий получение займа, а также график погашения кредита (займа) и уплаты процентов по нему;

д) документ с указанием номера счета заемщика, открытого ему в российской кредитной организации для перечисления средств на возмещение затрат.

Ответственность за достоверность представляемых в комитет документов и целевое использование субсидий возлагается на заемщиков.

10. Комитет проверяет представленные заемщиком документы, подтверждающие целевое использование кредита (займа), регистрирует заявление заемщика в специальном журнале, который должен быть прошит, пронумерован и скреплен печатью комитета.

11. Заявления от заемщиков на предоставление субсидий рассматриваются на экспертном совете, утверждаемом постановлением администрации области, при представлении документов, подтверждающих целевое использование кредитов.

12. Финансовое управление Брянской области выделяет средства комитету на выплату субсидий заемщикам в порядке, установленном для исполнения областного бюджета (на основании заявки, в соответствии со сводной бюджетной росписью областного бюджета на 2009 год).

13. Комитет направляет в управление Федерального казначейства по Брянской области сводный реестр средств на возмещение затрат в разрезе государственных учреждений - районных управлений сельского хозяйства для — последующего зачисления государственным учреждением — районным управлением сельского хозяйства средств на возмещение затрат, отраженных в реестре средств на возмещение затрат, на счета заемщиков.

14. Комитет представляет финансовому управлению Брянской области ежемесячно, не позднее 20 числа месяца, следующего за отчетным месяцем, отчет о выплате субсидий (по форме, согласованной с финансовым управлением Брянской области).

15. В случае нарушения условий, установленных при предоставлении субсидий в текущем финансовом году, возврат субсидий осуществляется на счет главного распорядителя бюджетных средств (комитету).

Комитет перераспределяет эти средства на аналогичные цели другим получателям.

Возврат субсидий прошлых лет, в случае нарушения условий, установленных при предоставлении субсидий, осуществляется в доход областного бюджета.

16. Задолженность по невыплаченным субсидиям по кредитам, полученным в 2007 году (кредиты, полученные на срок до 1 года), выплачивается за счет ассигнований, предусмотренных на эти цели в 2009 году, на условиях выплаты субсидий и возмещения затрат на уплату процентов, утвержденных в 2009 году.

17. Контроль за целевым использованием субсидий осуществляют комитет и финансовое управление Брянской области.

АДМИНИСТРАЦИЯ БРЯНСКОЙ ОБЛАСТИ
ПОСТАНОВЛЕНИЕ

от 12 марта 2009 г. **№ 216**
г. Брянск

Об утверждении Порядка предоставления и расходования в 2009 году и плановом периоде 2010 и 2011 годов финансовой помощи бюджетам муниципальных районов и городских округов в форме субвенций на осуществление денежных выплат медицинскому персоналу фельдшерско-акушерских пунктов, врачам, фельдшерам и медицинским сестрам учреждений и подразделений скорой медицинской помощи

В соответствии со статьями 140, 154 Бюджетного кодекса Российской Федерации, законами Брянской области от 1 декабря 2008 года № 106-З «Об областном бюджете на 2009 год и на плановый период 2010 и 2011 годов», от 7 декабря 2006 года № 110-З «О наделении органов местного самоуправления отдельными государственными полномочиями на осуществление денежных выплат медицинскому персоналу фельдшерско-акушерских пунктов, врачам, фельдшерам и медицинским сестрам скорой медицинской помощи муниципальных учреждений здравоохранения в Брянской области», постановлением Правительства Российской Федерации от 31 декабря 2008 года № 1088 «О порядке предоставления субсидий из федерального бюджета бюджетам субъектов Российской Федерации на осуществление денежных выплат медицинскому персоналу фельдшерско-акушерских пунктов, врачам, фельдшерам и медицинским сестрам учреждений и подразделений скорой медицинской помощи муниципальной системы здравоохранения, а при их отсутствии на территории муниципального образования — учреждений и подразделений скорой медицинской помощи субъектов Российской Федерации»

ПОСТАНОВЛЯЮ:

1 Утвердить прилагаемый Порядок предоставления и расходования в 2009 году и плановом периоде 2010 и 2011 годов финансовой помощи бюджетам муниципальных районов и городских округов в форме субвенций на осуществление денежных выплат медицинскому персоналу фельдшерско-акушерских пунктов, врачам, фельдшерам и медицинским сестрам учреждений и подразделений скорой медицинской помощи.

2. Постановление администрации области от 31 января 2008 года № 78 «О Порядке предоставления субвенций в 2008 и 2009 годах муниципальным районам, городским округам на осуществление денежных выплат медицинскому персоналу фельдшерско-акушерских пунктов, врачам, фельдшерам и медицинским сестрам учреждений и подразделений скорой медицинской помощи» признать утратившим силу.

3. Настоящее постановление вступает в силу с момента его подписания и распространяется на правоотношения, возникшие с 1 января 2009 года.

4. Контроль за исполнением постановления возложить на временно исполняющего обязанности заместителя Губернатора Брянской области — председателя комитета по экономической политике Брянской области Ковалевского В. В.

Губернатор Н. В. ДЕНИН

УТВЕРЖДЕН
постановлением администрации
Брянской области
от 12 марта 2009 г. № 216

ПОРЯДОК
предоставления и расходования в 2009 году и плановом периоде 2010 и 2011 годов финансовой помощи бюджетам муниципальных районов и городских округов в форме субвенций на осуществление денежных выплат медицинскому персоналу фельдшерско-акушерских пунктов, врачам, фельдшерам и медицинским сестрам учреждений и подразделений скорой медицинской помощи

1. Настоящий Порядок разработан в целях предоставления субвенций бюджетам муниципальных районов и городских округов на осуществление денежных выплат медицинскому персоналу фельдшерско-акушерских пунктов (заведующим фельдшерско-акушерскими пунктами, фельдшерам, акушеркам, медицинским сестрам, в том числе патронажным медицинским сестрам) и врачам, фельдшерам (акушеркам), медицинским сестрам учреждений и подразделений скорой медицинской помощи.

2. Главным распорядителем средств областного бюджета является департамент здравоохранения Брянской области.

3. Финансирование расходов, связанных с предоставлением субвенций на осуществление денежных выплат медицинскому персоналу фельдшерско-акушерских пунктов (заведующим фельдшерско-акушерскими пунктами, фельдшерам, акушеркам, медицинским сестрам, в том числе патронажным медицинским сестрам) и врачам, фельдшерам (акушеркам), медицинским сестрам учреждений и подразделений скорой медицинской помощи, осуществляется за счет средств, предусмотренных в областном бюджете за счет субсидий, выделяемых из федерального бюджета на соответствующий год, и в соответствии с бюджетной росписью областного бюджета в пределах лимитов бюджетных обязательств.

4. Денежные выплаты медицинским работникам с 1 января 2009 года определяются из расчета:

для врача — 5 тыс. рублей в месяц;

для фельдшера (акушерки) — 3,5 тыс. рублей в месяц;

для медицинской сестры (патронажной медицинской сестры) — 2,5 тыс. рублей в месяц.

При определении размера субвенции учитываются отчисления по единому социальному налогу, страховым взносам на обязательное пенсионное страхование и страховым взносам на обязательное социальное страхование от несчастных случаев на производстве и профессиональных заболеваний, а также средства для предоставления медицинским работникам гарантий, установленных статьей 114, частью четвертой статьи 139, статьями 167, 183, 187 Трудового кодекса Российской Федерации.

Денежная выплата устанавливается указанным медицинским работникам по основной должности за фактически отработанное время в пределах установленной им законодательством продолжительности рабочего времени.

В целях осуществления контроля за результатами оказания медицинской помощи утверждаются следующие приоритеты и критерии качества их деятельности:

а) для медицинского персонала фельдшерско-акушерских пунктов (заведующих фельдшерско-акушерскими пунктами — фельдшеров (акушерок, медицинских сестер) и средних медицинских работников — фельдшеров, акушерок, медицинских сестер, в том числе патронажных медицинских сестер):

показатели здоровья населения, в том числе детей (уровень заболеваемости, показатель материнской и младенческой смертности);

охват диспансерным наблюдением, показатель охвата флюорографией;

вакцинопрофилактика;

патронаж беременных и родильниц;

профилактическая помощь;

консультирование и оказание услуг по вопросам охраны репродуктивного здоровья, применение современных методов профилактики абортов согласно установленным стандартам и подготовки к беременности и родам и др.;

б) для врачей, фельдшеров (акушерок) и медсестер скорой медицинской помощи:

круглосуточное оказание своевременной и качественной медицинской помощи в соответствии со стандартами медицинской помощи заболевшим и пострадавшим, находящимся вне лечебно-профилактических учреждений, при катастрофах и стихийных бедствиях;

своевременное начало обслуживания вызова скорой медицинской помощи после его поступления в пределах норматива времени, установленного для данной территории;

показатели догоспитальной летальности: при инсультах, инфарктах, травмах, отравлениях, детей до года.

Критерии качества и показатели результатов оказания медицинской помощи утверждаются департаментом здравоохранения Брянской области.

5. Выплата ежемесячной доплаты медицинским работникам производится в месяце, следующем за отчетным, в сроки, определенные для выплаты заработной платы за первую половину месяца.

6. Трудовые отношения с медицинскими работниками оформляются путем заключения дополнительного соглашения к трудовому договору, предусматривающего выполнение обязанностей указанными категориями медицинских работников по повышению качества оказываемой медицинской помощи с дополнительной оплатой. Основанием для заключения дополнительного соглашения к трудовому договору является соответствие специальности медицинского работника по диплому, сертификату и его занимаемой должности.

7. Муниципальные учреждения здравоохранения и управление здравоохранения г. Брянска представляют в департамент здравоохранения Брянской области ежемесячно, не позднее 1 числа месяца, следующего за отчетным периодом, заявку на финансирование.

8. Департамент здравоохранения Брянской области на основании представленных заявок формирует сводную заявку на финансирование расходов денежной выплаты медицинским работникам до 3 числа месяца, следующего за отчетным.

9. Субвенции перечисляются департаментом здравоохранения Брянской области в бюджеты муниципальных районов, городских округов на счета отделений Федерального казначейства, открытые для кассового обслуживания бюджетов муниципальных образований, в порядке, установленном для исполнения областного бюджета, и учитываются в бюджетах муниципальных районов, городских округов по соответствующим кодам бюджетной классификации Российской Федерации.

10. Исполнительно-распорядительные органы муниципальных районов и городских округов (уполномоченные органы) направляют в департамент здравоохранения Брянской области ежемесячно, до 10 числа месяца, следующего за отчетным, отчет о расходах, связанных с предоставлением денежной выплаты медицинским работникам, для свода и дальнейшего представления в финансовое управление Брянской области и Федеральное агентство по здравоохранению и социальному развитию в соответствии с порядком, утвержденным Министерством здравоохранения и социального развития Российской Федерации.

11. Субвенции бюджетам муниципальных районов, городских округов на ежемесячную доплату медицинским работникам носят целевой характер и не могут быть использованы на другие цели. В случае использования средств областного бюджета не по целевому назначению соответствующие средства взыскиваются в областной бюджет в порядке, установленном законодательством Российской Федерации.

12. Остаток средств субвенции по итогам финансового года подлежит направлению в соответствии с нормативными правовыми актами Российской Федерации.

13. Контроль за целевым использованием субвенций на ежемесячную доплату медицинским работникам осуществляет департамент здравоохранения Брянской области.

АДМИНИСТРАЦИЯ БРЯНСКОЙ ОБЛАСТИ
ПОСТАНОВЛЕНИЕ

от 13 марта 2009 г. **№ 226**

г. Брянск

О внесении изменений в постановление администрации области от 8 мая 2007 года № 320 «О создании общественного совета при Губернаторе Брянской области по поддержке развития библиотечного дела и содействию развитию русского языка»

В связи с кадровыми изменениями
ПОСТАНОВЛЯЮ:

1. Внести в состав общественного совета при Губернаторе Брянской области по поддержке развития библиотечного дела и содействию развитию русского языка, утвержденный постановлением администрации области от 8 мая 2007 года № 320 «О создании общественного совета при Губернаторе Брянской области по поддержке развития библиотечного дела и содействию развитию русского языка», следующие изменения:

1.1. Включить в состав общественного совета Ковалевского Владимира Викторовича, временно исполняющего обязанности заместителя Губернатора Брянской области — председателя комитета по экономической политике Брянской области, заместителем председателя совета;

Тарико Петра Васильевича, временно исполняющего обязанности директора департамента общего и профессионального образования Брянской области.

1.2. Исключить из состава общественного совета Старченко Т. А., Геращенкова И. А.

1.3. Наименование должности Головченко Л.З. изложить в следующей редакции:

«заместитель директора центральной межпоселенческой районной библиотеки Почепского района;

наименование должности Гарбузовой С. А. изложить в следующей редакции:

«заведующая кабинетом филологического и гуманитарного образования Брянского института повышения квалификации работников образования».

2. Контроль за исполнением настоящего постановления возложить на временно исполняющего обязанности заместителя Губернатора Брянской области — председателя комитета по экономической политике Брянской области Ковалевского В. В.

Губернатор Н. В. ДЕНИН

АДМИНИСТРАЦИЯ БРЯНСКОЙ ОБЛАСТИ
ПОСТАНОВЛЕНИЕ

от 16 марта 2009 г. **№ 228**

г. Брянск

О межведомственной комиссии по признанию находящихся в государственной собственности Брянской области помещения жилым помещением, жилого помещения непригодным для проживания и многоквартирного дома аварийным и подлежащим сносу или реконструкции

В соответствии со статьей 13 Жилищного кодекса Российской Федерации, постановлением Правительства Российской Федерации от 28 января 2006 года № 47 «Об утверждении Положения о признании помещения жилым помещением, жилого помещения непригодным для проживания и многоквартирного дома аварийным и подлежащим сносу или реконструкции»

ПОСТАНОВЛЯЮ:

1. Создать межведомственную комиссию по признанию находящихся в государственной собственности Брянской области помещения жилым помещением, жилого помещения непригодным для проживания и многоквартирного дома аварийным и подлежащим сносу или реконструкции и утвердить ее прилагаемый состав.

2. Утвердить прилагаемое Положение о межведомственной комиссии по признанию находящихся в государственной собственности Брянской области помещения жилым помещением, жилого помещения непригодным для проживания и многоквартирного дома аварийным и подлежащим сносу или реконструкции.

3. Контроль за исполнением настоящего постановления возложить на заместителя Губернатора Брянской области Кузавлёва Е. Д.

Губернатор Н. В. ДЕНИН

УТВЕРЖДЕН
постановлением администрации
Брянской области
от 16 марта 2009 г. № 228

СОСТАВ
межведомственной комиссии по признанию находящихся в государственной собственности Брянской области помещения жилым помещением, жилого помещения непригодным для проживания и многоквартирного дома аварийным и подлежащим сносу или реконструкции

Кузавлёв Е. Д. — заместитель Губернатора Брянской области, председатель комиссии

Борисов Н. А. — директор департамента топливно-энергетического комплекса и жилищно-коммунального хозяйства Брянской области, заместитель председателя комиссии

члены комиссии:

Атаева Н. А. — начальник правового управления администрации области

Полещенко Д. А. — начальник управления имущественных отношений Брянской области

Ященко С. И. — директор департамента по строительству Брянской области

Трищев А. А. — председатель комитета природопользования и охраны окружающей среды, лицензирования отдельных видов деятельности Брянской области

Степаненко П. А. — руководитель территориального управления Федеральной службы по надзору в сфере защиты прав потребителей и благополучия человека по Брянской области (по согласованию)

Кобзев А. Н. — начальник главного управления МЧС России по Брянской области (по согласованию)
Филатов Е. Ф. — начальник управления архитектуры и градостроительства Брянской области
Маркелов М. Б. — начальник государственной жилищной инспекции Брянской области
Горшков А.С. — директор ГУЛ «Брянскоблтехинвентаризация»
Терехова Л.Н. — директор ГУЛ «Брянсккоммунпроект»

УТВЕРЖДЕНО
постановлением администрации Брянской области
от 16 марта 2009 г. № 228

ПОЛОЖЕНИЕ
о межведомственной комиссии по признанию находящихся в государственной собственности Брянской области помещения жилым помещением, жилого помещения непригодным для проживания и многоквартирного дома аварийным и подлежащим сносу или реконструкции

I. Общие положения

1. Межведомственная комиссия по признанию находящихся в государственной собственности Брянской области помещения жилым помещением, жилого помещения непригодным для проживания и многоквартирного дома аварийным и подлежащим сносу или реконструкции (далее — комиссия) является коллегиальным постоянно действующим органом.

2. Комиссия создана в целях признания находящихся в государственной собственности Брянской области помещения жилым помещением, жилого помещения непригодным для проживания и многоквартирного дома аварийным и подлежащим сносу или реконструкции.

3. Межведомственная комиссия в своей деятельности руководствуется постановлением Правительства Российской Федерации от 28 января 2006 г. № 47 «Об утверждении Положения о признании помещения жилым помещением, жилого помещения непригодным для проживания и многоквартирного дома аварийным и подлежащим сносу», иными нормативными правовыми актами Российской Федерации и Брянской области, а также настоящим Положением.

4. Состав комиссии утверждается Губернатором Брянской области.

5. Комиссия рассматривает вопрос о признании помещения жилым помещением, жилого помещения непригодным для проживания и многоквартирного дома аварийным и подлежащим сносу или реконструкции на основании заявления собственника помещения или заявления гражданина (нанимателя) жилого помещения государственного жилищного фонда Брянской области либо на основании заключения органов, уполномоченных на проведение государственного контроля и надзора по вопросам, отнесенным к их компетенции.

6. Подготовку заседания комиссии, прием и рассмотрение заявлений и прилагаемых к ним обосновывающих документов организует департамент топливно-энергетического комплекса и жилищно-коммунального хозяйства Брянской области совместно с управлением имущественных отношений Брянской области.

Дату проведения заседания комиссии, повестку дня и порядок проведения заседания комиссии определяет председатель комиссии.

Заседание комиссии считается правомочным, если на нем присутствуют не менее половины ее членов. Протокол заседания комиссии подписывается председателем.

II. Порядок признания помещения жилым помещением, жилого помещения непригодным для проживания и многоквартирного дома аварийным и подлежащим сносу или реконструкции

7. Комиссия на основании заявления собственника помещения или заявления гражданина (нанимателя) либо на основании заключения органов, уполномоченных на проведение государственного контроля и надзора по вопросам, отнесенным к их компетенции, проводит оценку соответствия помещения установленным требованиям, а также признает многоквартирный дом аварийным и подлежащим сносу или реконструкции.

8. При оценке соответствия находящегося в эксплуатации помещения проверяется его фактическое состояние. При этом проводится оценка степени и категории технического состояния строительных конструкций и жилого дома в целом, степени его огнестойкости, условий обеспечения эвакуации проживающих граждан в случае пожара, санитарно-эпидемиологических требований и гигиенических нормативов, содержания потенциально опасных для человека химических и биологических веществ, качества атмосферного воздуха, уровня радиационного фона и физических факторов источников шума, вибрации, наличия электромагнитных полей, параметров микроклимата помещения, а также месторасположения жилого помещения.

9. Процедура проведения оценки соответствия помещения установленным требованиям включает:

прием и рассмотрение заявления и прилагаемых к нему обосновывающих документов;

определение перечня дополнительных документов (заключения соответствующих органов государственного контроля и надзора, заключение проектно-изыскательской организации по результатам обследования элементов ограждающих и несущих конструкций жилого помещения, акт государственной жилищной инспекции Брянской области о результатах проведенных в отношении жилого помещения мероприятий по контролю), необходимых для принятия решения о признании жилого помещения соответствующим (не соответствующим) установленным требованиям;

определение состава привлекаемых экспертов проектно-изыскательских организаций исходя из причин, по которым жилое помещение может быть „ признано нежилым, либо для оценки возможности признания пригодным для проживания реконструированного ранее нежилого помещения;

работу комиссии по оценке пригодности (непригодности) жилых помещений для постоянного проживания;

составление акта обследования помещения (в случае принятия комиссией решения о необходимости проведения обследования) и составление комиссией на основании выводов и рекомендаций, указанных в акте, заключения. При этом признание комиссией многоквартирного дома аварийным и подлежащим сносу может основываться только на результатах, изложенных в заключении специализированной организации, проводящей обследование;

составление комиссией заключения о признании жилого помещения соответствующим (не соответствующим) установленным требованиям и пригодным (непригодным) для проживания (далее — заключение), признании многоквартирного дома аварийным и подлежащим сносу или реконструкции;

принятие администрацией области распоряжения по итогам работы комиссии;

передачу по одному экземпляру решения заявителю и собственнику жилого помещения (третий экземпляр остается в деле, сформированном комиссией).

10. Для рассмотрения вопроса о пригодности (непригодности) помещения для проживания и признании многоквартирного дома аварийным заявитель представляет в комиссию вместе с заявлением следующие документы:

копии правоустанавливающих документов на жилое помещение;

план жилого помещения с его техническим паспортом, а для нежилого помещения — проект реконструкции нежилого помещения для признания его в дальнейшем жилым помещением.

Для признания многоквартирного дома аварийным также представляется заключение специализированной организации, проводящей обследование этого дома.

По усмотрению заявителя также могут быть представлены заявления, письма, жалобы граждан на неудовлетворительные условия проживания.

В случае, если заявителем выступает орган, уполномоченный на проведение государственного контроля и надзора, в комиссию представляется заключение этого органа, после рассмотрения которого комиссия предлагает собственнику помещения представить указанные документы.

11. Комиссия рассматривает поступившее заявление или заключение органа, уполномоченного на проведение государственного контроля и надзора, в течение 30 дней с даты регистрации и принимает решение (в виде заключения).

12. В ходе работы комиссия вправе:

12.1. Назначить дополнительные обследования и испытания, результаты которых приобщаются к документам, ранее представленным на рассмотрение комиссии.

12.2. Привлекать к работе в комиссии специалистов жилищно-эксплуатационных предприятий, проектно-изыскательских организаций системы жилищно-коммунального хозяйства, а также специалистов других организаций по согласованию с руководителями этих организаций.

12.3. Опрашивать собственников и нанимателей помещений с целью уточнения вопросов, необходимых для принятия комиссией окончательного решения.

12.4. Приглашать на заседание комиссии представителей организаций, предприятий, учреждений, ведомств и служб, собственников (нанимателей) жилых помещений при рассмотрении их заявлений.

12.5. Запрашивать от ГУП «Брянскоблтехинвентаризация» сведения из инвентарного дела по объекту, на котором проводилось обследование.

12.6. Проводить заседание по мере необходимости, но не реже 1 раза в месяц.

13. По результатам работы комиссия принимает одно из следующих решений:

о соответствии помещения требованиям, предъявляемым к жилому помещению, и его пригодности для проживания;

о необходимости и возможности проведения капитального ремонта, реконструкции или перепланировки (при необходимости с технико-экономическим обоснованием) с целью приведения утраченных в процессе эксплуатации характеристик жилого помещения в соответствие с установленными действующим законодательством требованиями и после их завершения — о продолжении процедуры оценки;

о несоответствии помещения требованиям, предъявляемым к жилому помещению, с указанием оснований, по которым помещение признается непригодным для проживания;

о признании многоквартирного дома аварийным и подлежащим сносу;

о признании многоквартирного дома аварийным и подлежащим реконструкции.

Решение принимается большинством голосов членов комиссии и оформляется в виде заключения. Если число голосов «за» и «против» при принятии решения равно, решающим является голос председателя комиссии. В случае несогласия с принятым решением члены комиссии вправе выразить свое особое мнение в письменной форме и приложить его к заключению.

14. По окончании работы комиссия составляет заключение о признании помещения пригодным (непригодным) для постоянного проживания и многоквартирного дома аварийным и подлежащим сносу или реконструкции в трёх экземплярах. По одному экземпляру находится у департамента топливно-энергетического комплекса и жилищно-коммунального хозяйства Брянской области, управления имущественных отношений Брянской области и у собственника (нанимателя) помещений.

15. В случае обследования помещения комиссия составляет акт обследования помещения в трёх экземплярах по форме, утвержденной постановлением Правительства Российской Федерации.

На основании полученного заключения управление имущественных отношений Брянской области разрабатывает проект распоряжения администрации области о решении вопроса дальнейшего использования помещения, о сроках отселения физических и юридических лиц в случае признания дома аварийным и подлежащим сносу или о признании необходимости проведения ремонтно-восстановительных работ.

16. В случае признания многоквартирного дома аварийным и подлежащим сносу договоры найма и аренды жилых помещений расторгаются в соответствии с законодательством.

Договоры на жилые помещения, признанные непригодными для проживания, могут быть расторгнуты по требованию любой из сторон договора в судебном порядке в соответствии с законодательством.

17. Комиссия в 5-дневный срок направляет 1 экземпляр распоряжения и заключения комиссии заявителю.

В случае признания жилого помещения непригодным для проживания вследствие наличия вредного воздействия факторов среды обитания, представляющих особую опасность для жизни и здоровья человека либо представляющих угрозу разрушения здания по причине его аварийного состояния, копия заключения комиссии направляется в территориальное управление Федеральной службы по надзору в сфере защиты прав потребителей и благополучия человека по Брянской области, собственнику жилья и заявителю не позднее рабочего дня, следующего за днем оформления заключения.

18. Распоряжение администрации области о решении вопроса дальнейшего использования помещения, сроках отселения физических и юридических лиц в случае признания дома аварийным и подлежащим сносу или о признании необходимости проведения ремонтно-восстановительных работ может быть обжаловано заинтересованными лицами в судебном порядке.

АДМИНИСТРАЦИЯ БРЯНСКОЙ ОБЛАСТИ
ПОСТАНОВЛЕНИЕ

от 17 марта 2009 г. **№ 231**

г. Брянск

О внесении изменений в постановление администрации области от 10 августа 2007 года № 641 «О Порядке проведения ежегодной оценки эффективности реализации долгосрочных областных целевых программ»

В целях приведения постановления администрации области от 10 августа 2007 года № 641 в соответствие с действующим законодательством Брянской области

ПОСТАНОВЛЯЮ:

1. Внести в постановление администрации области от 10 августа 2007 года № 641 «О Порядке проведения ежегодной оценки эффективности реализации долгосрочных областных целевых программ» следующие изменения:

1.1. В названии и преамбуле постановления слово «областных» исключить.

1.2. Пункт 2 постановления изложить в следующей редакции:

«2. Контроль за исполнением настоящего постановления возложить на временно исполняющего обязанности заместителя Губернатора Брянской области — председателя комитета по экономической политике Брянской области Ковалевского В. В.».

1.3. В Порядке ежегодной оценки эффективности реализации долгосрочных областных целевых программ, утвержденном вышеуказанным постановлением:

1) в названии Порядка слово «областных» исключить;

2) в пункте 1.1 слово «областных» заменить словом «бюджетных», слова «более 5 лет» заменить словами «не менее 3 лет»;

3) в названиях таблиц 1, 3, 4 слова «(наименование областной целевой программы)» заменить словами «(наименование программы)».

2. Контроль за исполнением настоящего постановления возложить на временно исполняющего обязанности заместителя Губернатора Брянской области — председателя комитета по экономической политике Брянской области Ковалевского В. В.

Губернатор Н. В. ДЕНИН

АДМИНИСТРАЦИЯ БРЯНСКОЙ ОБЛАСТИ
ПОСТАНОВЛЕНИЕ

от 17 марта 2009 г. **№ 233**

г. Брянск

Об утверждении долгосрочной целевой программы «Минимизация медицинских последствий экологического неблагополучия в Брянской области» (2010—2014 годы)

В соответствии с постановлением администрации области от 16 мая 2008 года № 472 «Об утверждении Порядка принятия решений о разработке долгосрочных целевых программ, их формирования и реализации», в целях снижения негативного влияния неблагоприятных экологических факторов на здоровье населения Брянской области

ПОСТАНОВЛЯЮ:

1. Утвердить прилагаемую долгосрочную целевую программу «Минимизация медицинских последствий экологического неблагополучия в Брянской области» (2010—2014 годы).

2. Контроль за исполнением постановления возложить на временно исполняющего обязанности заместителя Губернатора Брянской области — председателя комитета по экономической политике Брянской области Ковалевского В. В.

Губернатор Н. В. ДЕНИН

УТВЕРЖДЕНА
постановлением администрации
Брянской области
от 17 марта 2009 г. № 233

ДОЛГОСРОЧНАЯ ЦЕЛЕВАЯ ПРОГРАММА
«Минимизация медицинских последствий экологического неблагополучия в Брянской области» (2010—2014 годы)

ПАСПОРТ
долгосрочной целевой программы «Минимизация медицинских последствий экологического неблагополучия в Брянской области» (2010—2014 годы)

Наименование программы	— долгосрочная целевая программа «Минимизация медицинских последствий экологического неблагополучия в Брянской области» (2010—2014 годы)
Дата принятия решения о разработке программы	— Закон Российской Федерации от 15 мая 1991 года № 1244-1 «О социальной защите граждан, подвергшихся воздействию радиации вследствие катастрофы на Чернобыльской АЭС», федеральные законы от 22 августа 2004 года № 122-ФЗ, от 9 января 1996 года № 3-ФЗ «О радиационной безопасности населения», постановления Правительства Российской Федерации от 5 октября 1999 года № 1119 «О мерах по профилактике заболеваний, связанных с дефицитом йода», от 22 декабря 2006 года № 793 «О внесении изменений в постановление Правительства Российской Федерации от 29 августа 2001 года № 637 «О федеральной целевой программе «Преодоление последствий радиационных аварий на период до 2010 года»
Государственный заказчик программы	— администрация Брянской области
Заказчик программы	— департамент здравоохранения Брянской области
Разработчик программы	— ГУЗ «Брянский клинико-диагностический центр»
Цель и задачи программы	— целью программы является снижение риска развития радиационно-индуцированных заболеваний и заболеваний, обусловленных неблагоприятными экологическими факторами, у жителей Брянской области. Задачи программы: повышение качества и доступности медицинской помощи, предоставляемой жителям Брянской области; реализация комплекса мер специализированной медицинской помощи гражданам, подвергшимся радиационному воздействию, включая адресную медицинскую помощь; повышение эффективности скрининга заболеваний, обусловленных микронутриентной недостаточностью и другими неблагоприятными экологическими факторами на территории области; стабилизация и улучшение показателей здоровья населения, обусловленных дефицитом йода, в т.ч. заболеваний щитовидной железы; создание инфраструктуры, необходимой для обеспечения ранней диагностики рака молочной и щитовидной желёз на территории области; внедрение методов ранней диагностики рака молочной железы среди женщин Брянской области
Сроки реализации программы (подпрограмм)	— 2010—2014 годы
Перечень подпрограмм и состав программных мероприятий	— программа состоит из 3 подпрограмм: «Оказание специализированной медицинской помощи населению Брянской области, пострадавшему в результате катастрофы на Чернобыльской АЭС»; «Предупреждение и лечение заболеваний щитовидной железы на территории Брянской области»; «Ранняя диагностика, профилактика и лечение заболеваний молочной железы у женщин Брянской области». Подпрограммы включают в себя мероприятия: оказание специализированной медицинской помощи населению, проживающему на загрязненных радионуклидами территориях области; проведение скрининговых обследований и мониторинг заболеваемости раком молочной и щитовидной желёз населения Брянской области; разработка оптимальных программ профилактики и ранней диагностики рака щитовидной и молочной желёз у населения Брянской области; укрепление материально-технической базы лечебно-профилактических учреждений
Исполнители подпрограмм и основных мероприятий	— департамент здравоохранения Брянской области; ГУЗ «Брянский клинико-диагностический центр»; ГУЗ «Брянский консультативно-диагностический центр»; ГУЗ «Брянская областная детская больница»; ГУЗ «Брянский областной онкологический диспансер»; ГУЗ «Брянская областная больница № 1»; администрации муниципальных районов и городских округов (по согласованию); управление социальной защиты населения Брянской области
Объемы и источники финансирования	— источник финансирования — областной бюджет. Общий объем финансирования на 2010—2014 годы составляет 106099 тыс. руб., в т.ч.: 2010 г. — 16105 тыс. руб.; 2011 г. — 24634 тыс. руб.; 2012 г. — 28511 тыс. руб.;

2013 г. — 18192 тыс. руб.;
2014 г. — 18657 тыс. руб., из них по подпрограммам:

«Оказание специализированной медицинской помощи населению Брянской области, пострадавшему в результате катастрофы на Чернобыльской АЭС» — 35283 тыс. рублей, в т.ч. по годам:

2010 г. — 6282 тыс. руб.;
2011 г. — 7344 тыс. руб.;
2012 г. — 7575 тыс. руб.;
2013 г. — 7059 тыс. руб.;
2014 г. — 7023 тыс. руб.;

«Предупреждение и лечение заболеваний щитовидной железы на территории Брянской области» — 49863 тыс. рублей, в т.ч. по годам:

2010 г. — 6768 тыс. руб.;
2011 г. — 15511 тыс. руб.;
2012 г. — 9689 тыс. руб.;
2013 г. — 8754 тыс. руб.;
2014 г. — 9141 тыс. руб.;

«Ранняя диагностика, профилактика и лечение заболеваний молочной железы у женщин Брянской области» —20953 тыс. рублей, в т.ч. по годам:

2010 г. — 3055 тыс. руб.;
2011 г. — 1779 тыс. руб.;
2012 г. — 11247 тыс. руб.;
2013 г. — 2379 тыс. руб.;
2014 г. — 2493 тыс. руб.

Ожидаемые конечные результаты реализации программы — увеличение объемов выполнения плана первого этапа специализированной диспансеризации населения, проживающего на загрязненных радионуклидами территориях области, с 79,9% в 2007 году до 80,4% в 2014 году.

Стабилизация и снижение первичной заболеваемости раком щитовидной железы на 100 тыс. населения с 21,2 в 2007 году до 21,1 случая.

Стабилизация и снижение удельного веса запущенных форм рака щитовидной железы на уровне 5,4% от всего количества впервые выявленных случаев.

Снижение удельного веса запущенных форм рака молочной железы от всего количества впервые выявленных случаев с 38,2% в 2007 году до 37,5% в 2014 году

Система организации контроля за исполнением программы — контроль за ходом выполнения программы осуществляет департамент здравоохранения Брянской области в соответствии с постановлением администрации области от 16 мая 2008 г. № 472 «Об утверждении Порядка принятия решений о разработке долгосрочных целевых программ, их формирования и реализации»

I. Характеристика проблемы, анализ причин ее возникновения и необходимость ее решения на региональном уровне программно-целевым методом

Брянская область — наиболее пострадавшая в результате катастрофы на Чернобыльской АЭС территория Российской Федерации. Загрязнению радионуклидами йода подверглась значительная часть территории Брянской области. Наибольшему загрязнению радионуклидами тяжелых металлов подверглись юго-западные районы области.

За период наблюдения до 1994 года (латентный период хронического воздействия малых доз радиации) общая заболеваемость населения юго-западных районов Брянской области соответствовала областным показателям и была несколько ниже республиканских данных. С 1995 года регистрируется рост общей заболеваемости населения, который продолжается в течение последних лет и превышает областные и республиканские показатели в 1,1—1,6 раза у взрослых ив 1,2—3,3 раза у детей.

В 2007 году по сравнению с 1995 годом общая заболеваемость взрослого населения, проживающего на загрязненных территориях, выросла в 2 раза (с 1004,4 случая заболеваний на 1000 взрослых в 1995 году до 2023,1 случая в 2007 году). При этом более 20% населения юго-западных районов области относится к 2 и 3 группам дозиметрического учета, т.е. у каждого 5 жителя повышено содержание радионуклидов в организме, что может привести к возникновению и развитию радиационно-индуцированных заболеваний.

За 10-летний период с 1975 по 1985 год на территории Брянской области заболеваемость раком щитовидной железы колебалась от 0,78 до 2,6 на 100 тыс. населения. До 2004 года показатель заболеваемости раком щитовидной железы населения области прогрессивно увеличивался от 3,3 в 1986 году до 23,6 в 2004 году и продолжает превышать российские показатели более чем в 3 раза.

В 2007 году по Брянской области выявлено 279 первичных случаев заболеваний раком щитовидной железы, заболеваемость на 100 тыс. населения составила 21,2 (2006 г. — 21,8). В результате скрининга в 2007 году выявлено 112 случаев рака щитовидной железы (40,1% от всех впервые выявленных случаев). В результате мероприятий, проводимых на территории Брянской области в рамках областной целевой программы «Предупреждение и лечение заболеваний щитовидной железы», с 2005 года появилась тенденция к стабилизации и снижению заболеваемости раком щитовидной железы. При этом действующая система раннего выявления патологии щитовидной железы в Брянской области позволила снизить частоту встречаемости запущенных случаев рака щитовидной железы с 25% в начале 90-х годов до 3—7% в последние пять лет. В 2007 году удельный вес впервые выявленных запущенных форм рака щитовидной железы составил 5,4% (15 случаев из 279 впервые диагностированных).

Рак молочной железы (РМЖ) представляет собой наиболее распространенную форму злокачественных заболеваний у женщин Брянской области. В структуре онкологических заболеваний женского населения рак молочной железы занимает устойчивое 1 место. Более половины заболевших РМЖ составляют женщины трудоспособного возраста (29—60 лет).

Заболеваемость женского населения Брянской области РМЖ возросла с 21 на 100 тыс. населения в 1980 году (3 место в структуре онкологической заболеваемости женского населения) до 65,1 на 100 тыс. населения в 2007 году. В юго-западных территориях заболеваемость раком молочной железы в 2007 году составила 58,8 на 100 тыс. женщин, на радиационно «чистых» территориях — 66,4 на 100 тыс. женщин.

Отмечается неуклонная тенденция к снижению выявляемости ранних форм этого злокачественного заболевания: IV стадия опухолевого процесса в 1980 году составляла 10%, в 2007 году — 38%. Вместе с тем известно, что около 97% женщин,

обратившихся за медицинской помощью на начальных стадиях заболевания, излечиваются полностью, в большинстве случаев без хирургического вмешательства.

В структуре смертности от всех онкологических заболеваний среди женского населения смертность от рака молочной железы в Брянской области занимает первое место. В 2007 году смертность от рака молочной железы в Брянской области составила 27,2 (в 1980 году — 13,1). Следует подчеркнуть, что на долю рака молочной железы приходится более четверти смертей (28,1%) от всех злокачественных опухолей у женщин в возрасте 40—49 лет. В среднем одна умершая женщина теряет 18,7 года жизни, в том числе 9,3 года в трудоспособном возрасте.

Необходимость применения программно-целевого метода при решении данной проблемы обусловлена ее комплексностью, характеризующейся взаимосвязанностью и сложностью задач в области защиты граждан, подвергшихся радиационному воздействию в результате крупнейшей радиационной катастрофы XX века.

В настоящее время для решения задачи по предоставлению подвергшимся воздействию радиации гражданам адресной специализированной медицинской помощи отсутствуют необходимые условия. С учетом уровня угроз здоровью населения преодоление последствий радиационной катастрофы в сфере здоровья населения, миниминизация медицинских последствий экологического неблагополучия могут быть обеспечены только в рамках реализации долговременной стратегии с применением организационно-финансовых механизмов взаимодействия, то есть на основе программно-целевого метода.

Тенденции развития онкоэпидемиологического процесса как по области в целом, так и по юго-западным территориям в отдельности представляются неблагоприятными. Рост заболеваемости, инвалидности и смертности населения области приводит к растущей депопуляции территорий, уменьшению количества работоспособного населения и увеличению социальных выплат, несоразмеримых по объемам с затратами на диагностику и лечение заболеваний.

В связи с вышеизложенным, а также с целью выполнения статей 24 и 25 Закона Российской Федерации от 15 мая 1991 года № 1244-1 «О социальной защите граждан, подвергшихся воздействию радиации вследствие катастрофы на Чернобыльской АЭС», Закона Брянской области от 13 декабря 2005 года № 92-З «О социальной защите населения Брянской области, подвергшегося радиационному воздействию в результате катастрофы на Чернобыльской АЭС» разработана долгосрочная целевая программа, позволяющая регламентировать все мероприятия по миниминизации медицинских последствий экологического неблагополучия в Брянской области и решать следующие проблемы:

1. Оказание специализированной медицинской помощи населению Брянской области, пострадавшему в результате катастрофы на Чернобыльской АЭС

Оказание специализированной и высококвалифицированной медицинской помощи населению Брянской области, подвергшемуся радиационному воздействию, должно стать одним из приоритетных направлений работы здравоохранения Брянской области, в связи с чем разработаны мероприятия по защите населения от воздействия последствий чернобыльской катастрофы на 2010—2014 годы.

В разделах данного направления предусмотрен комплекс мер по совершенствованию системы оказания медицинской помощи лицам, подвергшимся радиационному воздействию, меры по укреплению материально-технической базы.

Одним из важнейших направлений программы является улучшение деятельности специализированных отделений и медицинских учреждений по медицинской реабилитации жителей юго-западных территорий и их детей. Для данных категорий населения предусмотрено целевое выделение финансовых средств на проведение их диспансеризации, обследование и лечение.

К числу приоритетных задач отнесены мероприятия по оказанию специализированной адресной медицинской помощи подвергшимся радиационному воздействию гражданам. Важнейшими элементами системы адресной специализированной медицинской помощи пострадавшим гражданам являются специализированные медицинские центры по оказанию высокотехнологичной медицинской помощи. Оказание высокотехнологичной медицинской помощи проводится в областных лечебно-профилактических учреждениях, в первую очередь, в ГУЗ «Брянский клинико-диагностический центр», который нуждается в совершенствовании своей материальной базы. Имеющееся на сегодняшний день оборудование закупалось на протяжении ряда лет исходя из имевшихся финансовых возможностей, чем вызвана его многотипность, отсутствие сервисного обслуживания, запасных частей и расходных материалов.

Поднять на качественно новый уровень медицинское обслуживание граждан, подвергшихся воздействию радиации и других вредных факторов, возможно только через укрепление и обновление материально-технической базы учреждений здравоохранения.

Таким образом, проведение мероприятий по оказанию специализированной медицинской помощи населению Брянской области, пострадавшему в результате катастрофы на Чернобыльской АЭС, совершенствование системы мониторинга состояния здоровья населения, подвергшегося радиационному воздействию и проживающего на загрязненных радионуклидами территориях, являются первоочередными задачами здравоохранения Брянской области. Осуществление государственной радиационно-эпидемиологической регистрации граждан и программно-методическое обеспечение мероприятий по минимизации последствий экологического неблагополучия позволит исполнять требования законодательных актов федеральных и областных органов власти.

2. Предупреждение и лечение заболеваний щитовидной железы на территории Брянской области

Авария на Чернобыльской АЭС выдвинула проблему йодного дефицита на передний план, поскольку наличие дополнительного патогенетического фактора способствовало в значительной степени увеличению радиогенных рисков развития тиреоидной патологии в условиях эндемичности территории. Рост эндокринной патологии отмечен не только в районах, наиболее пострадавших от аварии на Чернобыльской АЭС, но и в целом по области.

Реализация областной целевой программы доказала наличие йодного дефицита практически на всей территории Брянской области. Актуальность проблемы привела к разработке комплекса мер перспективного характера и утверждению их в форме областной целевой программы «Предупреждение и лечение заболеваний щитовидной железы на территории Брянской области», мероприятия которой проводятся до настоящего времени.

Приоритетным направлением работы выбрана профилактика йододефицитных заболеваний, основанная на всеобщем использовании йодированной поваренной соли. Разработаны и внедрены методы йодирования хлебобулочных и молочных продуктов.

Принципиально новым положением программы стала организация профилактики йодного дефицита среди беременных женщин.

В области функционирует эффективная система ранней диагностики рака щитовидной железы.

Мероприятия, проводимые в рамках программы, позволили оценить масштабы распространения заболеваний щитовидной железы, разработать и внедрить алгоритм ранней диагностики и основные направления профилактики йододефицитных

заболеваний у населения области, оказывать помощь населению в обследовании и лечении патологии щитовидной железы, стабилизировать заболеваемость щитовидной железы, в том числе рака щитовидной железы, значительно снизить удельный вес врожденного гипотиреоза среди новорожденных области, улучшать материально-техническое оснащение ЛПУ.

Результаты, полученные в ходе реализации данных мероприятий, а также появление современных подходов к решению этой проблемы вызвали необходимость их доработки и продолжения.

Исполнение данного направления программы позволит ликвидировать йодный дефицит среди наиболее уязвимых групп населения и значительно улучшит в будущем не только здоровье населения области, но и его интеллектуальный уровень. Актуальность проблемы требует продолжения комплекса мер перспективного характера в рамках подпрограммы «Предупреждение и лечение заболеваний щитовидной железы».

3. Ранняя диагностика, профилактика и лечение заболеваний молочной железы у женщин Брянской области

Более чем у 80% женщин Брянской области выявляются различные заболевания молочной железы. Наиболее тяжелое из них — это рак. Проблема в том, что заболевание на ранних стадиях протекает практически бессимптомно. В связи с этим ранняя диагностика заболеваний молочной железы приобретает ведущее значение. Для решения этой крайне серьезной проблемы необходима разработка региональной целостной многоуровневой программы, направленной на создание единого комплекса диагностических и лечебных мероприятий, имеющих основополагающую цель — снижение показателей смертности от рака молочной железы на территории Брянской области.

Рост показателя смертности на территории Брянской области обусловлен прежде всего выявлением рака молочной железы на поздних стадиях (более чем у 40% пациенток рак выявляется на III и IV стадиях болезни).

Главные успехи на поприще борьбы с раком на данный момент достигнуты в основном только в диагностике и лечении самых ранних стадий заболевания. Специалисты отмечают, что клинически раннее выявление опухоли с биологической точки зрения считается «поздним». В связи с этим ранняя диагностика патологии молочной железы приобретает ведущее значение. Основой ранней диагностики рака молочной железы стал скрининг заболеваний молочной железы.

В настоящее время «золотым стандартом» скрининга рака молочной железы является маммография. Главная задача маммографического скрининга — выявление рака молочной железы, особенно непальпируемых опухолей и, прежде всего, внутрипротоковых раков. Эффективность скрининга определяется снижением показателей смертности.

Таким образом, актуальность проблемы требует продолжения реализации мероприятий подпрограммы «Ранняя диагностика, профилактика и лечение заболеваний молочной железы у женщин Брянской области».

II. Цель и задачи программы

Целью программы является снижение риска развития радиационно-индуцированных заболеваний и заболеваний, обусловленных неблагоприятными экологическими факторами, у жителей Брянской области.

Для достижения поставленной цели необходимо решить следующие задачи:

повышение качества и доступности медицинской помощи, предоставляемой жителям Брянской области;

реализация комплекса мер специализированной медицинской помощи гражданам, подвергшимся радиационному воздействию, включая адресную медицинскую помощь;

повышение эффективности скрининга заболеваний, обусловленных микронутриентной недостаточностью и другими экологическими факторами, на территории области;

стабилизация и улучшение показателей здоровья населения, обусловленных дефицитом йода, в т.ч. заболеваний щитовидной железы;

создание инфраструктуры, необходимой для обеспечения ранней диагностики рака молочной и щитовидной желёз на территории области;

внедрение методов ранней диагностики рака молочной железы среди женщин Брянской области.

III. Сроки реализации программы

Мероприятия, предусмотренные программой, предполагается осуществить в 2010—2014 годах.

IV. Перечень подпрограмм и состав программных мероприятий

Программное обеспечение мероприятий предусматривает реализацию следующих подпрограмм:

«Оказание специализированной медицинской помощи населению Брянской области, пострадавшему в результате катастрофы на Чернобыльской АЭС»;

«Предупреждение и лечение заболеваний щитовидной железы на территории Брянской области»;

«Ранняя диагностика, профилактика и лечение заболеваний молочной железы у женщин Брянской области».

Данные подпрограммы включают в себя следующие мероприятия:

обеспечение деятельности областного уровня Национального радиационно-эпидемиологического регистра;

оказание специализированной медицинской помощи лицам, подвергшимся радиационному воздействию, и их детям первого и последующих поколений (проведение первого этапа спецдиспансеризации — скрининга);

организация профилактики и лечения патологии щитовидной железы у беременных женщин области;

мониторинг состояния щитовидной железы у населения области;

проведение скрининговых обследований и мониторинг состояния молочной железы у женщин Брянской области;

пропаганда профилактики заболеваний молочной железы на территории Брянской области;

укрепление действующей сети учреждений здравоохранения, участвующих в оказании специализированной медицинской помощи населению юго-западных районов области.

V. Механизм реализации программы

Главным распорядителем средств программы «Миниминизация медицинских последствий экологического неблагополучия в Брянской области» (2010—2014 годы) является департамент здравоохранения Брянской области.

Мероприятия, реализуемые программой, осуществляются в соответствии с действующим законодательством.

Департамент здравоохранения Брянской области при участии основных исполнителей программы, администраций городов и районов области осуществляет организацию, координацию и обобщает информацию о ходе реализации программы, вно-

сит в установленном порядке предложения по уточнению мероприятий с учетом складывающейся социально-экономической ситуации, несет ответственность совместно с основными исполнителями за выполнение программы в установленные сроки.

Целевое использование бюджетных средств подлежит постоянному контролю со стороны финансирующих органов заказчика программы и соответствующих служб администрации области в соответствии с установленным порядком.

VI. Ресурсное обеспечение программы

Источник финансирования — областной бюджет.

Общий объем финансирования на 2010—2014 годы составляет 106099 тыс. руб., в т.ч. по годам:

2010 г. — 16105 тыс. руб.;
2011 г. — 24634 тыс. руб.;
2012 г. — 28511 тыс. руб.;
2013 г. — 18192 тыс. руб.;
2014 г. — 18657 тыс. руб., из них по подпрограммам:

«Оказание специализированной медицинской помощи населению Брянской области, пострадавшему в результате катастрофы на Чернобыльской АЭС» — 35283 тыс. рублей, в т.ч. по годам:

2010 г. — 6282 тыс. руб.;
2011 г. — 7344 тыс. руб.;
2012 г. — 7575 тыс. руб.;
2013 г. — 7059 тыс. руб.;
2014 г. — 7023 тыс. руб.;

«Предупреждение и лечение заболеваний щитовидной железы на территории Брянской области» — 49863 тыс. рублей, в т.ч. по годам:

2010 г. — 6768 тыс. руб.;
2011 г. — 15511 тыс. руб.;
2012 г. — 9689 тыс. руб.;
2013 г. — 8754 тыс. руб.;
2014 г. — 9141 тыс. руб.;

«Ранняя диагностика, профилактика и лечение заболеваний молочной железы у женщин Брянской области» — 20413 тыс. рублей, в т.ч. по годам:

2010 г. — 3055 тыс. руб.;
2011 г. — 1779 тыс. руб.;
2012 г. — 11247 тыс. руб.;
2013 г. — 2379 тыс. руб.;
2014 г. — 2493 тыс. рублей.

Расчет потребности в финансовых средствах, необходимых для реализации программы, учитывает возможность установления стимулирующих выплат работникам учреждений здравоохранения, принимающих участие в реализации мероприятий настоящей программы. При этом порядок и условия применения таких выплат устанавливаются в соответствии с нормативными правовыми актами администрации Брянской области.

Мероприятия программы подлежат уточнению по объемам ассигнований, предусмотренных в областном бюджете на соответствующие годы с учетом возможностей доходной части областного бюджета.

При определении требуемых объемов финансирования использованы имеющиеся нормативы в отношении отдельных мероприятий и затрат, экспертные оценки ведущих специалистов по решению соответствующих проблем и задач программы.

Потребность в ассигнованиях на реализацию программы приведена в приложениях к данной программе.

VII. Организация управления реализацией программы и контроль за ходом ее реализации

Контроль за ходом реализации программы осуществляет департамент здравоохранения Брянской области в соответствии с постановлением администрации области от 16 мая 2008 года № 472 «Об утверждении Порядка принятия решений о разработке долгосрочных целевых программ, их формирования и реализации».

VIII. Межбюджетные субсидии

Программой в 2010—2014 годах предусмотрено выполнение мероприятий по оказанию специализированной медицинской помощи лицам, подвергшимся радиационному воздействию, и их детям первого и последующих поколений (проведение первого этапа спецдиспансеризации — скрининга) муниципальными учреждениями здравоохранения юго-западных районов области.

В соответствии со статьями 139, 154 Бюджетного кодекса Российской Федерации, статьей 6 Закона Брянской области от 13 августа 2007 года № 126-З «О межбюджетных отношениях в Брянской области» (в редакции Закона Брянской области от 14 октября 2008 года № 89-З), на реализацию данных мероприятий бюджетам муниципальных районов и городских округов предусмотрено предоставление финансовой помощи в форме субсидий.

Финансовая помощь бюджетам городских округов и муниципальных районов в форме субсидий на оказание специализированной медицинской помощи населению Брянской области, пострадавшему в результате катастрофы на Чернобыльской АЭС, будет предоставляться в соответствии с:

порядком предоставления финансовой помощи бюджетам муниципальных районов и городских округов в форме субсидий на оказание специализированной медицинской помощи населению Брянской области, пострадавшему в результате катастрофы на Чернобыльской АЭС, для муниципальных учреждений здравоохранения в 2010—2014 годах (приложение 7 к программе);

методикой распределения финансовой помощи бюджетам муниципальных районов и городских округов в форме субсидий на оказание специализированной медицинской помощи населению Брянской области, пострадавшему в результате катастрофы на Чернобыльской АЭС, для муниципальных учреждений здравоохранения в 2010—2014 годах (приложение 8 к программе);

распределением финансовой помощи бюджетам муниципальных районов и городских округов в форме субсидий на оказание специализированной медицинской помощи населению Брянской области, пострадавшему в результате катастрофы на Чернобыльской АЭС, для муниципальных учреждений здравоохранения на 2010—2014 годы (приложения 9—13 к программе).

IX. Последствия реализации программы, оценка внешних условий и рисков ее реализации

Реализация мероприятий областной целевой программы позволит укрепить материально-техническую базу учреждений здравоохранения области, в результате чего улучшится диагностика заболеваний, что повлияет на снижение заболеваемости и инвалидности, увеличение активной жизнедеятельности населения Брянской области.

Реализация программы на территории Брянской области позволит:

изучить распространенность радиационно-индуцированных заболеваний для отстаивания социальных льгот данной категории граждан;

приблизить оказание специализированной медицинской помощи к жителям области, пострадавшим в результате аварии на Чернобыльской АЭС;

выявить распространенность лиц с повышенным содержанием инкорпорированных радионуклидов в организме, что в свою очередь позволит принять меры, направленные на снижение облучения населения (завоз экологически чистых продуктов, агротехнические мероприятия, санитарно-гигиенический контроль);

определить изменения в состоянии здоровья на ранних стадиях заболеваний, что позволит предупредить осложнения и хронизацию патологических процессов, снизить уровень инвалидизации, увеличить продолжительность жизни;

снизить уровень йододефицитных заболеваний, количества лиц, имеющих тиреоидную патологию, повысить интеллектуальный и физический уровень населения области;

совершенствовать специализированные службы по ранней диагностике рака молочной железы и информированности женщин о возможности ранней диагностики и результатах своевременного эффективного лечения рака молочной железы;

совершенствовать диагностику и адекватное лечение заболеваний среди женщин, имеющих повышенные риски развития рака и другой патологии молочной железы, что позволит уменьшить инвалидность, улучшить качество жизни, приведет к сохранению трудоспособности больных и экономии средств, затрачиваемых на лечение.

X. Оценка эффективности

В соответствии с целями программы показателями ее результативности могут быть следующие индикаторы:

Индикаторы выполнения задач программы

Наименование индикатора	Ед. измерения	Отчет, 2007 г.	Значение индикаторов				
			2010 г.	2011 г.	2012 г.	2013 г.	2014 г.
Выполнение объемов первого этапа спецдиспансеризации жителей	%	79,9	80,0	80,1	80,2	80,3	80,4
Заболеваемость раком щитовидной железы (на 100 тыс. населения)	на 100 тыс. населения	21,2	21,3	21,3	21,2	21,2	21,1
Удельный вес запущенных форм рака щитовидной железы	%	5,4	5,5	5,5	5,5	5,4	5,4
Увеличение охвата беременных групповой йодной профилактикой	%	95,0	95,1	95,2	95,3	95,4	95,5
Удельный вес запущенных форм рака молочной железы	%	38,2	38,2	38,1	38,0	37,9	37,8

Оценка эффективности реализации программы проводится ежегодно в соответствии с постановлением администрации области от 10 августа 2007 года № 641 «О Порядке проведения ежегодной оценки эффективности реализации долгосрочных областных целевых программ».

ПРИЛОЖЕНИЕ 1
к долгосрочной целевой программе
«Минимизация медицинских последствий
экологического неблагополучия в Брянской
области» (2010—2014 годы)

ОСНОВНЫЕ МЕРОПРИЯТИЯ
по реализации долгосрочной целевой программы «Минимизация медицинских последствий экологического неблагополучия в Брянской области» (2010—2014 годы)

№ п. п.	Наименование подпрограммы	Срок реализации, годы	Объем финансирования, тыс. рублей						Источник финансирования	Ответственные исполнители	Ожидаемые результаты реализации мероприятия
			всего	в том числе по годам							
				2010	2011	2012	2013	2014			
1	«Оказание специализированной медицинской помощи населению Брянской области, пострадавшему в результате катастрофы на Чернобыльской АЭС»	2010—2014	35283	6282	7344	7575	7059	7023	областной бюджет	департамент здравоохранения Брянской области, ГУЗ «Брянский клинико-диагностический центр», ГУЗ «Брянский консультативно-диагностический центр», администрации муниципальных районов и городских округов (по согласованию)	увеличение объемов первого этапа специализированной диспансеризации жителей с 80,0% до 80,4%
2	«Предупреждение и лечение заболеваний щитовидной железы на территории Брянской области»	2010—2014	49863	6768	15511	9689	8754	9141	областной бюджет	департамент здравоохранения Брянской области, ГУЗ «Брянский клинико-диагностический центр», ГУЗ «Брянский консультативно-диагностический центр», ГУЗ «Брянская областная детская больница», ГУЗ «Брянский областной онкологический диспансер»	снижение заболеваемости раком щитовидной железы с 21,3 до 21,1 (на 100 тыс. населения). Снижение удельного веса запущенных форм рака щитовидной железы с 5,5% до 5,4%. Увеличение охвата беременных групповой йодной профилактикой с 95,1% до 95,5 %
3	«Ранняя диагностика, профилактика и лечение заболеваний молочной железы у женщин Брянской области»	2010—2014	20953	3055	1779	11247	2379	2493	областной бюджет	департамент здравоохранения Брянской области, ГУЗ «Брянский клинико-диагностический центр», ГУЗ «Брянский консультативно-диагностический центр», ГУЗ «Брянский областной онкологический диспансер»	снижение удельного веса запущенных форм рака молочной железы с 38,2% до 37,8%
	Всего		106099	16105	24634	28511	18192	18657			

Основные мероприятия
по реализации подпрограммы «Оказание специализированной медицинской помощи населению Брянской области»

№ п. п.	Наименование подпрограммы	Срок реализации, годы	Объем финансирования, тыс. рублей						Источник финансирования	Ответственные исполнители
			всего	в том числе по годам						
				2010	2011	2012	2013	2014		
1	Приобретение компьютерной техники в ЛПУ области для организации информационно-аналитической работы учреждений здравоохранения по вопросам оказания специализированной медицинской помощи	2010—2014	2040	400	410	420	450	360	областной бюджет	департамент здравоохранения Брянской области, ГУЗ «Брянский клинико-диагностический центр», ГУЗ «Брянский консультативно-диагностический центр»
2	Оказание медицинской помощи лицам, подвергшимся радиационному воздействию, и их детям первого и второго поколений	2010—2014	14128	2257	3144	2905	2909	2913	областной бюджет	департамент здравоохранения Брянской области, ГУЗ «Брянский клинико-диагностический центр», ГУЗ «Брянский консультативно-диагностический центр», администрации муниципальных районов и городских округов (по согласованию)
3	Укрепление действующей сети учреждений здравоохранения, участвующих в оказании специализированной медицинской помощи населению юго-западных районов Брянской области	2010—2014	19115	3625	3790	4250	3700	3750	областной бюджет	департамент здравоохранения Брянской области, ГУЗ «Брянский клинико-диагностический центр», ГУЗ «Брянский консультативно-диагностический центр», ГУЗ «Брянский областной онкологический диспансер», ГУЗ «Брянская областная больница № 1»
	Итого		35283	6282	7344	7575	7059	7023		

Основные мероприятия
по реализации подпрограммы «Предупреждение и лечение заболеваний щитовидной железы на территории Брянской области»

№ п. п.	Наименование подпрограммы	Срок реализации, годы	Объем финансирования, тыс. рублей						Источник финансирования	Ответственные исполнители
			всего	в том числе по годам						
				2010	2011	2012	2013	2014		
1	2	3	4	5	6	7	8	9	10	11
1	Организация профилактики и лечения патологии щитовидной железы у беременных женщин	2010—2014	16499	2708	3003	3504	3586	3698	областной бюджет	департамент здравоохранения Брянской области, ГУЗ «Брянский клинико-диагностический центр»
2	Мониторинг состояния щитовидной железы у населения Брянской области	2010—2014	5751	942	1014	1190	1265	1340	областной бюджет	департамент здравоохранения Брянской области, ГУЗ «Брянский клинико-диагностический центр»

(Продолжение таблицы)

1	2	3	4	5	6	7	8	9	10	11
3	Материально-техническое оснащение лечебно-профилактических учреждений	2010—2014	27613	3118	11494	4995	3903	4103		департамент здравоохранения Брянской области, ГУЗ «Брянский клинико-диагностический центр», ГУЗ «Брянский консультативно-диагностический центр», ГУЗ «Брянский областной онкологический диспансер», ГУЗ «Брянская областная детская больница»
	Итого		49863	6768	15511	9689	8754	9141		

Основные мероприятия по реализации подпрограммы «Ранняя диагностика, профилактика и лечение заболеваний молочной железы у женщин Брянской области»

№ п. п.	Наименование подпрограммы	Срок реализации, годы	Объем финансирования, тыс. рублей						Источник финансирования	Ответственные исполнители
			всего	в том числе по годам						
				2010	2011	2012	2013	2014		
1	2	3	4	5	6	7	8	9	10	11
1	Скрининговые обследования и мониторинг состояния молочной железы у женщин Брянской области	2010—2014	8613	1405	1509	1787	1899	2013	областной бюджет	департамент здравоохранения Брянской области, ГУЗ «Брянский клинико-диагностический центр», ГУЗ «Брянский консультативно-диагностический центр»
2	Материально-техническое оснащение областных лечебно-профилактических учреждений	2010—2014	10540	1380	—	9100	30	30	областной бюджет	департамент здравоохранения Брянской области, ГУЗ «Брянский клинико-диагностический центр», ГУЗ «Брянский областной онкологический диспансер»
3	Пропаганда профилактики заболеваний молочной железы на территории Брянской области	2010—2014	50	—	—	—	50	—	областной бюджет	департамент здравоохранения Брянской области, ГУЗ «Брянский клинико-диагностический центр»
4	Приобретение протезов грудных желез для женщин, перенесших оперативные вмешательства вследствие онкологических заболеваний, не имеющих инвалидности	2010—2014	1750	270	270	360	400	450	областной бюджет	управление социальной защиты населения Брянской области
	Итого		20953	3055	1779	11247	2379	2493		

ПРИЛОЖЕНИЕ 2
к долгосрочной целевой программе
«Минимизация медицинских последствий
экологического неблагополучия в Брянской
области» (2010—2014 годы)

ПЕРЕЧЕНЬ
программных мероприятий и размеры их финансирования на 2010 год долгосрочной целевой программы «Минимизация медицинских последствий экологического неблагополучия в Брянской области» (2010—2014 годы)

(тыс. рублей)

№ п. п.	Наименование подпрограммы	Источник финансирования	2010 год
1	«Оказание специализированной медицинской помощи населению Брянской области, пострадавшему в результате катастрофы на Чернобыльской АЭС»	областной бюджет	6282
2	«Предупреждение и лечение заболеваний щитовидной железы на территории Брянской области»	областной бюджет	6768
3	«Ранняя диагностика, профилактика и лечение заболеваний молочной железы у женщин Брянской области»	областной бюджет	3055
	Всего на выполнение программы		16105

в том числе по подпрограммам:

1. Подпрограмма «Оказание специализированной медицинской помощи населению Брянской области, пострадавшему в результате катастрофы на Чернобыльской АЭС»

(тыс. рублей)

№ п. п.	Наименование мероприятия	Источник финансирования	2010 год	Ответственные исполнители мероприятия
1	2	3	4	5
1	Приобретение компьютерной техники в ЛПУ области для организации информационно-аналитической работы учреждений здравоохранения по вопросам оказания специализированной медицинской помощи	областной бюджет	400	департамент здравоохранения Брянской области, ГУЗ «Брянский клинико-диагностический центр», ГУЗ «Брянский консультативно-диагностический центр»
2	Оказание медицинской помощи лицам, подвергшимся радиационному воздействию, и их детям первого и второго поколений	областной бюджет	2257	департамент здравоохранения Брянской области, ГУЗ «Брянский клинико-диагностический центр», ГУЗ «Брянский консультативно-диагностический центр», администрации муниципальных районов и городских округов (по согласованию)
3	Укрепление действующей сети учреждений здравоохранения, участвующих в оказании специализированной медицинской помощи населению юго-западных районов Брянской области	областной бюджет	3625	департамент здравоохранения Брянской области, ГУЗ «Брянский клинико-диагностический центр», ГУЗ «Брянский консультативно-диагностический центр»
	Итого на выполнение подпрограммы		6282	

2. Подпрограмма «Предупреждение и лечение заболеваний щитовидной железы на территории Брянской области»

(тыс. рублей)

№ п. п.	Наименование мероприятия	Источник финансирования	2010 год	Ответственные исполнители мероприятия
1	2	3	4	5
1	Организация профилактики и лечения патологии щитовидной железы у беременных женщин	областной бюджет	2708	департамент здравоохранения Брянской области, ГУЗ «Брянский клинико-диагностический центр»
2	Мониторинг состояния щитовидной железы у населения Брянской области	областной бюджет	942	департамент здравоохранения Брянской области, ГУЗ «Брянский клинико-диагностический центр»
3	Материально-техническое оснащение лечебно-профилактических учреждений	областной бюджет	3118	департамент здравоохранения Брянской области, ГУЗ «Брянский клинико-диагностический центр», ГУЗ «Брянская областная детская больница», ГУЗ «Брянский областной онкологический диспансер»
	Итого на выполнение подпрограммы		6768	

3. Подпрограмма «Ранняя диагностика, профилактика и лечение заболеваний молочной железы у женщин Брянской области»

(тыс. рублей)

№ п. п.	Наименование мероприятия	Источник финансирования	2010 год	Ответственные исполнители мероприятия
1	2	3	4	5
1	Скрининговые обследования и мониторинг состояния молочной железы у женщин Брянской области	областной бюджет	1405	департамент здравоохранения Брянской области, ГУЗ «Брянский клинико-диагностический центр», ГУЗ «Брянский консультативно-диагностический центр»
2	Материально-техническое оснащение областных лечебно-профилактических учреждений	областной бюджет	1380	департамент здравоохранения Брянской области, ГУЗ «Брянский клинико-диагностический центр», «ГУЗ «Брянский областной онкологический диспансер»
3	Пропаганда профилактики заболеваний молочной железы на территории Брянской области	областной бюджет	—	
4	Приобретение протезов грудных желез для женщин, перенесших оперативные вмешательства вследствие онкологических заболеваний, не имеющих инвалидности	областной бюджет	270	управление социальной защиты населения Брянской области
	Итого на выполнение подпрограммы		3055	

ПРИЛОЖЕНИЕ 3
к долгосрочной целевой программе
«Минимизация медицинских последствий
экологического неблагополучия в Брянской
области» (2010—2014 годы)

ПЕРЕЧЕНЬ
программных мероприятий и размеры их финансирования на 2011 год долгосрочной целевой программы «Минимизация медицинских последствий экологического неблагополучия в Брянской области» (2010—2014 годы)

(тыс. рублей)

№ п. п.	Наименование подпрограммы	Источник финансирования	2011 год
1	«Оказание специализированной медицинской помощи населению Брянской области, пострадавшему в результате катастрофы на Чернобыльской АЭС»	областной бюджет	7344
2	«Предупреждение и лечение заболеваний щитовидной железы на территории Брянской области»	областной бюджет	15511
3	«Ранняя диагностика, профилактика и лечение заболеваний молочной железы у женщин Брянской области»	областной бюджет	1779
	Всего на выполнение программы		24634

в том числе по подпрограммам:

1. Подпрограмма «Оказание специализированной медицинской помощи населению Брянской области, пострадавшему в результате катастрофы на Чернобыльской АЭС»

(тыс. рублей)

№ п. п.	Наименование мероприятия	Источник финансирования	2011 год	Ответственные исполнители мероприятия
1	2	3	4	5
1	Приобретение компьютерной техники в ЛПУ области для организации информационно-аналитической работы учреждений здравоохранения по вопросам оказания специализированной медицинской помощи	областной бюджет	410	департамент здравоохранения Брянской области, ГУЗ «Брянский клинико-диагностический центр», ГУЗ «Брянский консультативно-диагностический центр»
2	Оказание медицинской помощи лицам, подвергшимся радиационному воздействию, и их детям первого и второго поколений	областной бюджет	3144	департамент здравоохранения Брянской области, ГУЗ «Брянский клинико-диагностический центр», ГУЗ «Брянский консультативно-диагностический центр», администрации муниципальных районов и городских округов (по согласованию)
3	Укрепление действующей сети учреждений здравоохранения, участвующих в оказании специализированной медицинской помощи населению юго-западных районов Брянской области	областной бюджет	3790	департамент здравоохранения Брянской области, ГУЗ «Брянский клинико-диагностический центр»
	Итого на выполнение подпрограммы		7344	

2. Подпрограмма «Предупреждение и лечение заболеваний щитовидной железы на территории Брянской области»

(тыс. рублей)

№ п. п.	Наименование мероприятия	Источник финансирования	2011 год	Ответственные исполнители мероприятия
1	2	3	4	5
1	Организация профилактики и лечения патологии щитовидной железы у беременных женщин	областной бюджет	3003	департамент здравоохранения Брянской области, ГУЗ «Брянский клинико-диагностический центр»
2	Мониторинг состояния щитовидной железы у населения Брянской области	областной бюджет	1014	департамент здравоохранения Брянской области, ГУЗ «Брянский клинико-диагностический центр»
3	Материально-техническое оснащение лечебно-профилактических учреждений	областной бюджет	11494	департамент здравоохранения Брянской области, ГУЗ «Брянский клинико-диагностический центр», ГУЗ «Брянский консультативно-диагностический центр», ГУЗ «Брянская областная детская больница», ГУЗ «Брянский областной онкологический диспансер»
	Итого на выполнение подпрограммы		15511	

3. Подпрограмма «Ранняя диагностика, профилактика и лечение заболеваний молочной железы у женщин Брянской области»

(тыс. рублей)

№ п. п.	Наименование мероприятия	Источник финансирования	2011 год	Ответственные исполнители мероприятия
1	2	3	4	5
1	Скрининговые обследования и мониторинг состояния молочной железы у женщин Брянской области	областной бюджет	1509	департамент здравоохранения Брянской области, ГУЗ «Брянский клинико-диагностический центр», ГУЗ «Брянский консультативно-диагностический центр»
2	Материально-техническое оснащение областных лечебно-профилактических учреждений	областной бюджет	—	департамент здравоохранения Брянской области, ГУЗ «Брянский клинико-диагностический центр», ГУЗ «Брянский областной онкологический диспансер»
3	Пропаганда профилактики заболеваний молочной железы на территории Брянской области	областной бюджет	—	
4	Приобретение протезов грудных желез для женщин, перенесших оперативные вмешательства вследствие онкологических заболеваний, не имеющих инвалидности	областной бюджет	270	управление социальной защиты населения Брянской области
	Итого на выполнение подпрограммы		1779	

ПРИЛОЖЕНИЕ 4
к долгосрочной целевой программе
«Минимизация медицинских последствий
экологического неблагополучия в Брянской
области» (2010—2014 годы)

ПЕРЕЧЕНЬ
программных мероприятий и размеры их финансирования на 2012 год долгосрочной целевой программы «Минимизация медицинских последствий экологического неблагополучия в Брянской области» (2010—2014 годы)

(тыс. рублей)

№ п. п.	Наименование подпрограммы	Источник финансирования	2012 год
1	«Оказание специализированной медицинской помощи населению Брянской области, пострадавшему в результате катастрофы на Чернобыльской АЭС»	областной бюджет	7575
2	«Предупреждение и лечение заболеваний щитовидной железы на территории Брянской области»	областной бюджет	9689
3	«Ранняя диагностика, профилактика и лечение заболеваний молочной железы у женщин Брянской области»	областной бюджет	11247
	Всего на выполнение программы		28511

в том числе по подпрограммам:

1. Подпрограмма «Оказание специализированной медицинской помощи населению Брянской области, пострадавшему в результате катастрофы на Чернобыльской АЭС»

(тыс. рублей)

№ п. п.	Наименование мероприятия	Источник финансирования	2012 год	Ответственные исполнители мероприятия
1	2	3	4	5
1	Приобретение компьютерной техники в ЛПУ области для организации информационно-аналитической работы учреждений здравоохранения по вопросам оказания специализированной медицинской помощи	областной бюджет	420	департамент здравоохранения Брянской области, ГУЗ «Брянский клинико-диагностический центр», ГУЗ «Брянский консультативно-диагностический центр»
2	Оказание медицинской помощи лицам, подвергшимся радиационному воздействию, и их детям первого и второго поколений	областной бюджет	2905	департамент здравоохранения Брянской области, ГУЗ «Брянский консультативно-диагностический центр», администрации муниципальных районов и городских округов (по согласованию)
3	Укрепление действующей сети учреждений здравоохранения, участвующих в оказании специализированной медицинской помощи населению юго-западных районов Брянской области	областной бюджет	4250	департамент здравоохранения Брянской области, ГУЗ «Брянский областной онкологический диспансер», ГУЗ «Брянская областная больница № 1»
	Итого на выполнение подпрограммы		7575	

2. Подпрограмма «Предупреждение и лечение заболеваний щитовидной железы на территории Брянской области»

(тыс. рублей)

№ п. п.	Наименование мероприятия	Источник финансирования	2012 год	Ответственные исполнители мероприятия
1	2	3	4	5
1	Организация профилактики и лечения патологии щитовидной железы у беременных женщин	областной бюджет	3504	департамент здравоохранения Брянской области, ГУЗ «Брянский клинико-диагностический центр»
2	Мониторинг состояния щитовидной железы у населения Брянской области	областной бюджет	1190	департамент здравоохранения Брянской области, ГУЗ «Брянский клинико-диагностический центр»
3	Материально-техническое оснащение лечебно-профилактических учреждений	областной бюджет	4995	департамент здравоохранения Брянской области, ГУЗ «Брянский клинико-диагностический центр», ГУЗ «Брянский консультативно-диагностический центр», ГУЗ «Брянская областная детская больница», ГУЗ «Брянский областной онкологический диспансер»
	Итого на выполнение подпрограммы		9689	

3. Подпрограмма «Ранняя диагностика, профилактика и лечение заболеваний молочной железы у женщин Брянской области»

(тыс. рублей)

№ п. п.	Наименование мероприятия	Источник финансирования	2012 год	Ответственные исполнители мероприятия
1	2	3	4	5
1	Скрининговые обследования и мониторинг состояния молочной железы у женщин Брянской области	областной бюджет	1787	департамент здравоохранения Брянской области, ГУЗ «Брянский клинико-диагностический центр», ГУЗ «Брянский консультативно-диагностический центр»
2	Материально-техническое оснащение областных лечебно-профилактических учреждений	областной бюджет	9100	департамент здравоохранения Брянской области, ГУЗ «Брянский областной онкологический диспансер»
3	Пропаганда профилактики заболеваний молочной железы на территории Брянской области	областной бюджет	—	
4	Приобретение протезов грудных желез для женщин, перенесших оперативные вмешательства вследствие онкологических заболеваний, не имеющих инвалидности	областной бюджет	360	управление социальной защиты населения Брянской области
	Итого на выполнение подпрограммы		11247	

ПРИЛОЖЕНИЕ 5
к долгосрочной целевой программе
«Минимизация медицинских последствий
экологического неблагополучия в Брянской
области» (2010—2014 годы)

ПЕРЕЧЕНЬ
программных мероприятий и размеры их финансирования на 2013 год долгосрочной целевой программы «Минимизация медицинских последствий экологического неблагополучия в Брянской области» (2010—2014 годы)

(тыс. рублей)

№ п. п.	Наименование подпрограммы	Источник финансирования	2013 год
1	«Оказание специализированной медицинской помощи населению Брянской области, пострадавшему в результате катастрофы на Чернобыльской АЭС»	областной бюджет	7059
2	«Предупреждение и лечение заболеваний щитовидной железы на территории Брянской области»	областной бюджет	8754
3	«Ранняя диагностика, профилактика и лечение заболеваний молочной железы у женщин Брянской области»	областной бюджет	2379
	Всего на выполнение программы		18192

в том числе по подпрограммам:

1. Подпрограмма «Оказание специализированной медицинской помощи населению Брянской области, пострадавшему в результате катастрофы на Чернобыльской АЭС»

(тыс. рублей)

№ п. п.	Наименование мероприятия	Источник финансирования	2013 год	Ответственные исполнители мероприятия
1	2	3	4	5
1	Приобретение компьютерной техники в ЛПУ области для организации информационно-аналитической работы учреждений здравоохранения по вопросам оказания специализированной медицинской помощи	областной бюджет	450	департамент здравоохранения Брянской области, ГУЗ «Брянский клинико-диагностический центр», ГУЗ «Брянский консультативно-диагностический центр»
2	Оказание медицинской помощи лицам, подвергшимся радиационному воздействию, и их детям первого и второго поколений	областной бюджет	2909	департамент здравоохранения Брянской области, ГУЗ «Брянский консультативно-диагностический центр», администрации муниципальных районов и городских округов (по согласованию)
3	Укрепление действующей сети учреждений здравоохранения, участвующих в оказании специализированной медицинской помощи населению юго-западных районов Брянской области	областной бюджет	3700	департамент здравоохранения Брянской области, ГУЗ «Брянский клинико-диагностический центр»
	Итого на выполнение подпрограммы		7059	

2. Подпрограмма «Предупреждение и лечение заболеваний щитовидной железы на территории Брянской области»

(тыс. рублей)

№ п. п.	Наименование мероприятия	Источник финансирования	2013 год	Ответственные исполнители мероприятия
1	2	3	4	5
1	Организация профилактики и лечения патологии щитовидной железы у беременных женщин	областной бюджет	3586	департамент здравоохранения Брянской области, ГУЗ «Брянский клинико-диагностический центр»
2	Мониторинг состояния щитовидной железы у населения Брянской области	областной бюджет	1265	департамент здравоохранения Брянской области, ГУЗ «Брянский клинико-диагностический центр»
3	Материально-техническое оснащение лечебно-профилактических учреждений	областной бюджет	3903	департамент здравоохранения Брянской области, ГУЗ «Брянский клинико-диагностический центр», ГУЗ «Брянский консультативно-диагностический центр», ГУЗ «Брянская областная детская больница», ГУЗ «Брянский областной онкологический диспансер»
	Итого на выполнение подпрограммы		8754	

3. Подпрограмма «Ранняя диагностика, профилактика и лечение заболеваний молочной железы у женщин Брянской области»

(тыс. рублей)

№ п. п.	Наименование мероприятия	Источник финансирования	2013 год	Ответственные исполнители мероприятия
1	2	3	4	5
1	Скрининговые обследования и мониторинг состояния молочной железы у женщин Брянской области	областной бюджет	1899	департамент здравоохранения Брянской области, ГУЗ «Брянский клинико-диагностический центр», ГУЗ «Брянский консультативно-диагностический центр»
2	Материально-техническое оснащение областных лечебно-профилактических учреждений	областной бюджет	30	департамент здравоохранения Брянской области, ГУЗ «Брянский клинико-диагностический центр»
3	Пропаганда профилактики заболеваний молочной железы на территории Брянской области	областной бюджет	50	департамент здравоохранения Брянской области, ГУЗ «Брянский клинико-диагностический центр»
4	Приобретение протезов грудных желез для женщин, перенесших оперативные вмешательства вследствие онкологических заболеваний, не имеющих инвалидности	областной бюджет	400	управление социальной защиты населения Брянской области
	Итого на выполнение подпрограммы		2379	

ПРИЛОЖЕНИЕ 6
к долгосрочной целевой программе
«Минимизация медицинских последствий
экологического неблагополучия в Брянской
области» (2010—2014 годы)

ПЕРЕЧЕНЬ
программных мероприятий и размеры их финансирования на 2014 год долгосрочной целевой программы «Минимизация медицинских последствий экологического неблагополучия в Брянской области» (2010—2014 годы)

(тыс. рублей)

№ п. п.	Наименование подпрограммы	Источник финансирования	2014 год
1	«Оказание специализированной медицинской помощи населению Брянской области, пострадавшему в результате катастрофы на Чернобыльской АЭС»	областной бюджет	7023
2	«Предупреждение и лечение заболеваний щитовидной железы на территории Брянской области»	областной бюджет	9141
3	«Ранняя диагностика, профилактика и лечение заболеваний молочной железы у женщин Брянской области»	областной бюджет	2493
	Всего на выполнение программы		18657

в том числе по подпрограммам:

1. Подпрограмма «Оказание специализированной медицинской помощи населению Брянской области, пострадавшему в результате катастрофы на Чернобыльской АЭС»

(тыс. рублей)

№ п. п.	Наименование мероприятия	Источник финансирования	2014 год	Ответственные исполнители мероприятия
1	2	3	4	5
1	Приобретение компьютерной техники в ЛПУ области для организации информационно-аналитической работы учреждений здравоохранения по вопросам оказания специализированной медицинской помощи	областной бюджет	360	департамент здравоохранения Брянской области, ГУЗ «Брянский клинико-диагностический центр», ГУЗ «Брянский консультативно-диагностический центр»
2	Оказание медицинской помощи лицам, подвергшимся радиационному воздействию, и их детям первого и второго поколений	областной бюджет	2913	департамент здравоохранения Брянской области, ГУЗ «Брянский консультативно-диагностический центр», администрации муниципальных районов и городских округов (по согласованию)
3	Укрепление действующей сети учреждений здравоохранения, участвующих в оказании специализированной медицинской помощи населению юго-западных районов Брянской области	областной бюджет	3750	департамент здравоохранения Брянской области, ГУЗ «Брянский областной онкологический диспансер» ГУЗ «Брянская областная детская больница», ГУЗ «Брянский консультативно-диагностический центр»
	Итого на выполнение подпрограммы		7023	

2. Подпрограмма «Предупреждение и лечение заболеваний щитовидной железы на территории Брянской области»

(тыс. рублей)

№ п. п.	Наименование мероприятия	Источник финансирования	2014 год	Ответственные исполнители мероприятия
1	2	3	4	5
1	Организация профилактики и лечения патологии щитовидной железы у беременных женщин	областной бюджет	3698	департамент здравоохранения Брянской области, ГУЗ «Брянский клинико-диагностический центр»
2	Мониторинг состояния щитовидной железы у населения Брянской области	областной бюджет	1340	департамент здравоохранения Брянской области, ГУЗ «Брянский клинико-диагностический центр»
3	Материально-техническое оснащение лечебно-профилактических учреждений	областной бюджет	4103	департамент здравоохранения Брянской области, ГУЗ «Брянский клинико-диагностический центр», ГУЗ «Брянский консультативно-диагностический центр», ГУЗ «Брянская областная детская больница», ГУЗ «Брянский областной онкологический диспансер»
	Итого на выполнение подпрограммы		9141	

3. Подпрограмма «Ранняя диагностика, профилактика и лечение заболеваний молочной железы у женщин Брянской области»

(тыс. рублей)

№ п. п.	Наименование мероприятия	Источник финансирования	2014 год	Ответственные исполнители мероприятия
1	2	3	4	5
1	Скрининговые обследования и мониторинг состояния молочной железы у женщин Брянской области	областной бюджет	2013	департамент здравоохранения Брянской области, ГУЗ «Брянский клинико-диагностический центр», ГУЗ «Брянский консультативно-диагностический центр»
2	Материально-техническое оснащение областных лечебно-профилактических учреждений	областной бюджет	30	департамент здравоохранения Брянской области, ГУЗ «Брянский областной онкологический диспансер»
3	Пропаганда профилактики заболеваний молочной железы на территории Брянской области	областной бюджет	—	
4	Приобретение протезов грудных желез для женщин, перенесших оперативные вмешательства вследствие онкологических заболеваний, не имеющих инвалидности	областной бюджет	450	управление социальной защиты населения Брянской области
	Итого на выполнение подпрограммы		2493	

ПРИЛОЖЕНИЕ 7
к долгосрочной целевой программе
«Минимизация медицинских последствий
экологического неблагополучия в Брянской
области» (2010—2014 годы)

ПОРЯДОК
предоставления финансовой помощи бюджетам муниципальных районов и городских округов в форме субсидий на оказание специализированной медицинской помощи населению Брянской области, пострадавшему в результате катастрофы на Чернобыльской АЭС, для муниципальных учреждений здравоохранения в 2010—2014 годах

1. Настоящий порядок разработан в целях предоставления в 2010—2014 годах финансовой помощи бюджетам муниципальных районов и городских округов в форме субсидий в рамках долгосрочной целевой программы «Минимизация медицинских последствий экологического неблагополучия в Брянской области» (2010—2014 годы) и определяет условия их предоставления, критерии отбора муниципальных районов и городских округов для предоставления субсидий, порядок и формы отчета об использовании субсидий.

2. Субсидии предоставляются бюджетам муниципальных районов и городских округов в целях оказания специализированной медицинской помощи населению Брянской области, пострадавшему в результате катастрофы на Чернобыльской АЭС и проживающему в условиях микронутриентной недостаточности.

3. Главным распорядителем средств областного бюджета по вышеперечисленным расходам является департамент здравоохранения Брянской области.

4. Предоставление субсидий муниципальным районам и городским округам осуществляется при условии выполнения плана специализированной медицинской диспансеризации не менее чем на 70% от подлежащих обследованию.

5. Критерием отбора муниципальных районов и городских округов для предоставления субсидий является распределение муниципальных районов и городских округов по плотности загрязнения радиоактивным цезием.

Отбор муниципальных образований для предоставления субсидий проводит департамент здравоохранения Брянской области.

6. Финансовое управление Брянской области выделяет финансовые средства на финансирование субсидий главному распорядителю на основании заявок, в соответствии со сводной бюджетной росписью областного бюджета.

7. Главный распорядитель бюджетных средств перечисляет субсидии муниципальным районам и городским округам на основании заключенных соглашений, в соответствии со сводной бюджетной росписью областного бюджета, в пределах бюджетных ассигнований и утвержденных лимитов бюджетных обязательств, предусмотренных ему на цели, указанные в пункте 2 настоящего порядка.

На основании заявок на финансирование субсидий главный распорядитель бюджетных средств определяет размер субсидии бюджетам муниципальных районов и городских округов и представляет в территориальный орган Федерального казначейства платежные документы для перечисления ее в установленном порядке.

8. Субсидии зачисляются в бюджеты муниципальных районов и городских округов на счета территориальных органов Федерального казначейства, открытые для кассового обслуживания исполнения бюджетов муниципальных районов и городских округов, и учитываются в бюджетах муниципальных районов и городских округов по соответствующим кодам бюджетной классификации Российской Федерации.

9. Учет операций по использованию средств, полученных в виде субсидий, осуществляется на лицевых счетах получателей средств местных бюджетов, открытых органам местного самоуправления муниципальных районов и городских округов в территориальных органах Федерального казначейства для осуществления кассового обслуживания исполнения местных бюджетов.

10. Органы местного самоуправления муниципальных районов и городских округов размещают заказы на приобретение медикаментов и расходных материалов для проведения первого этапа специализированной медицинской диспансеризации в соответствии с Федеральным законом от 21 июля 2005 года № 94-ФЗ «О размещении заказов на поставки товаров, выполнение работ, оказание услуг для государственных и муниципальных нужд», заключают муниципальные контракты и осуществляют денежные расчеты с поставщиками.

11. Органы местного самоуправления муниципальных районов и городских округов представляют главному распорядителю ежемесячно, в срок до 7 числа месяца, следующего за отчетным, отчет о целевом использовании бюджетных средств по утвержденной форме (приложение к порядку).

12. Главный распорядитель указанных субсидий по итогам отчетов муниципальных районов и городских округов об использовании субсидий вправе вносить предложения о перераспределении субсидий между муниципальными районами и городскими округами.

13. Субсидии бюджетам муниципальных районов и городских округов носят строго целевой характер. В случае использования средств областного бюджета не по целевому назначению соответствующие средства взыскиваются в областной бюджет в порядке, установленном законодательством Российской Федерации.

Остаток средств субсидии по итогам года подлежит направлению в соответствии с нормативными правовыми актами Российской Федерации.

14. Контроль за целевым использованием субсидий осуществляют уполномоченные органы муниципальных районов и городских округов и департамент здравоохранения Брянской области.

ПРИЛОЖЕНИЕ
к Порядку предоставления финансовой помощи бюджетам муниципальных районов и городских округов в форме субсидий на оказание специализированной медицинской помощи населению Брянской области, пострадавшему в результате катастрофы на Чернобыльской АЭС, для муниципальных учреждений здравоохранения в 2010—2014 годах

ОТЧЕТ
об использовании субсидии, предоставляемой бюджету _____ (муниципального района или городского округа) на оказание специализированной медицинской помощи населению Брянской области, пострадавшему в результате катастрофы на Чернобыльской АЭС, на 1 _____ 20 ___ года

(тыс. рублей)

№ п. п.	Городской округ / муниципальный район	Утвержд. на _____ год	Поступило средств из областного бюджета	Профинансировано ЛПУ	Кассовый расход муниципального учреждения здравоохранения по ст. ЭКР	Остаток средств областного бюджета в бюджете муниципального образования
1	Город Клинцы, в т.ч.:					
1.1	МУЗ «Клинцовская объединенная городская детская больница»					
1.2	МУЗ «Клинцовская центральная городская больница»					
2	МУЗ «Клинцовская центральная районная больница»					
3	Город Новозыбков, МУЗ «Новозыбковская центральная районная больница»					
4	Гордеевский район, МУЗ «Гордеевская центральная районная больница»					
5	Злынковский район, МУЗ «Злынковская центральная районная больница»					
6	Климовский район, МУЗ «Климовская центральная районная больница»					
7	Красногорский район, МУЗ «Красногорская центральная районная больница»					
	Всего					

Глава администрации муниципального образования: _____

Исп.: _____

Тел.: _____

ПРИЛОЖЕНИЕ 8
к долгосрочной целевой программе
«Минимизация медицинских последствий
экологического неблагополучия в Брянской
области» (2010—2014 годы)

МЕТОДИКА
распределения финансовой помощи бюджетам муниципальных районов и городских округов в форме субсидий на оказание специализированной медицинской помощи населению Брянской области, пострадавшему в результате катастрофы на Чернобыльской АЭС, для муниципальных учреждений здравоохранения в 2010—2014 годах

Субсидии на оказание специализированной медицинской помощи населению Брянской области, пострадавшему в результате катастрофы на Чернобыльской АЭС, предоставляются в 2010 – 2014 годах бюджетам муниципальных районов и городских округов, расположенных на радиационно-загрязненных территориях Брянской области.

Субсидии на эти цели предоставляются в 2010 – 2014 годах в рамках долгосрочной целевой программы «Минимизация медицинских последствий экологического неблагополучия в Брянской области» (2010 – 2014 годы).

Распределение субсидий бюджетам муниципальных районов и городских округов осуществляется по следующей формуле:

$$Oi\ юзт = Zi + Ni + Ki,$$

где: Oi юзт — объем субсидии i-му муниципальному району или городскому округу на оказание специализированной медицинской помощи населению Брянской области, пострадавшему в результате аварии на Чернобыльской АЭС;

$$Zi = Li\ юзт \times к \times M,$$

где: Zi — средства на приобретение реактивов и расходных материалов для проведения анализов крови и мочи, флюорографических, маммографических исследований и УЗИ щитовидной железы населению Брянской области, пострадавшему в результате аварии на Чернобыльской АЭС;

Li юзт — среднегодовое количество жителей юго-западных территорий, подлежащих специализированным лабораторно-инструментальным исследованиям;

к — коэффициент фактически обследуемых жителей юго-западных территорий из числа подлежащих обследованию (к = 0,7);

M — стоимость реактивов и расходных материалов для проведения специализированной диспансеризации;

Ni — средства на поверку дозиметрического оборудования;

Ki — средства на приобретение ГСМ для ЛПУ, участвующих в работах по специализированной медицинской диспансеризации.

ПРИЛОЖЕНИЕ 9
к долгосрочной целевой программе
«Минимизация медицинских последствий
экологического неблагополучия в Брянской
области» (2010—2014 годы)

РАСПРЕДЕЛЕНИЕ
финансовой помощи бюджетам муниципальных районов и городских округов в форме субсидий на оказание специализированной медицинской помощи населению Брянской области, пострадавшему в результате катастрофы на Чернобыльской АЭС, для муниципальных учреждений здравоохранения на 2010 год

(тыс. рублей)

№ п. п.	Район/город	2010 год
1	Город Клинцы	549
2	Город Новозыбков	550
3	Гордеевский район	145
4	Злынковский район	168
5	Климовский район	277
6	Клинцовский район	196
7	Красногорский район	136
	Итого	2021

ПРИЛОЖЕНИЕ 10
к долгосрочной целевой программе
«Минимизация медицинских последствий
экологического неблагополучия в Брянской
области» (2010—2014 годы)

РАСПРЕДЕЛЕНИЕ
финансовой помощи бюджетам муниципальных районов и городских округов в форме субсидий на оказание специализированной медицинской помощи населению Брянской области, пострадавшему в результате катастрофы на Чернобыльской АЭС, для муниципальных учреждений здравоохранения на 2011 год

(тыс. рублей)

№ п. п.	Район / город	2011 год
1	Город Клинцы	976
2	Город Новозыбков	699
3	Гордеевский район	168
4	Злынковский район	188
5	Климовский район	347
6	Клинцовский район	237
7	Красногорский район	162
	Итого	2777

ПРИЛОЖЕНИЕ 11
к долгосрочной целевой программе
«Минимизация медицинских последствий
экологического неблагополучия в Брянской
области» (2010—2014 годы)

РАСПРЕДЕЛЕНИЕ
финансовой помощи бюджетам муниципальных районов и городских округов в форме субсидий на оказание специализированной медицинской помощи населению Брянской области, пострадавшему в результате катастрофы на Чернобыльской АЭС, для муниципальных учреждений здравоохранения на 2012 год

(тыс. рублей)

№ п. п.	Район / город	2012 год
1	Город Клинцы	711
2	Город Новозыбков	711
3	Гордеевский район	175
4	Злынковский район	189
5	Климовский район	348
6	Клинцовский район	246
7	Красногорский район	183
	Итого	2563

ПРИЛОЖЕНИЕ 12
к долгосрочной целевой программе
«Минимизация медицинских последствий
экологического неблагополучия в Брянской
области» (2010—2014 годы)

РАСПРЕДЕЛЕНИЕ
финансовой помощи бюджетам муниципальных районов и городских округов в форме субсидий на оказание специализированной медицинской помощи населению Брянской области, пострадавшему в результате катастрофы на Чернобыльской АЭС, для муниципальных учреждений здравоохранения на 2013 год

(тыс. рублей)

№ п. п.	Район/город	2013 год
1	Город Клинцы	712
2	Город Новозыбков	712
3	Гордеевский район	175
4	Злынковский район	189
5	Климовский район	349
6	Клинцовский район	247
7	Красногорский район	183
	Итого	2567

ПРИЛОЖЕНИЕ 13
к долгосрочной целевой программе
«Минимизация медицинских последствий
экологического неблагополучия в Брянской
области» (2010—2014 годы)

РАСПРЕДЕЛЕНИЕ
финансовой помощи бюджетам муниципальных районов и городских округов в форме субсидий на оказание специализированной медицинской помощи населению Брянской области, пострадавшему в результате катастрофы на Чернобыльской АЭС, для муниципальных учреждений здравоохранения на 2014 год

(тыс. рублей)

№ п. п.	Район/город	2014 год
1	Город Клинцы	713
2	Город Новозыбков	712
3	Гордеевский район	176
4	Злынковский район	190
5	Климовский район	349
6	Клинцовский район	247
7	Красногорский район	184
	Итого	2571

АДМИНИСТРАЦИЯ БРЯНСКОЙ ОБЛАСТИ
ПОСТАНОВЛЕНИЕ

от 17 марта 2009 г. **№ 235**

г. Брянск

О внесении изменений в постановление администрации области от 13 августа 2007 года № 644 «Об утверждении Положения о комиссии по вопросам предоставления жилых помещений детям-сиротам, детям, оставшимся без попечения родителей, и лицам из их числа, не имеющим закрепленного жилого помещения»

В связи с организационно-штатными изменениями в аппарате администрации области
ПОСТАНОВЛЯЮ:

1. Внести в состав комиссии по вопросам предоставления жилых помещений детям-сиротам, детям, оставшимся без попечения родителей, и лицам из их числа, не имеющим закрепленного жилого помещения, образованной постановлением администрации области от 13 августа 2007 года № 644 «Об утверждении Положения о комиссии по вопросам предоставления жилых помещений детям-сиротам, детям, оставшимся без попечения родителей, и лицам из их числа, не имеющим закрепленного жилого помещения» (с учетом изменений, внесенных постановлением администрации области от 20 июня 2008 года № 605), следующие изменения:

1.1. Включить в состав комиссии Ковалевского Владимира Викторовича, временно исполняющего обязанности заместителя Губернатора Брянской области — председателя комитета по экономической политике Брянской области, председателем комиссии.

1.2. Исключить из состава комиссии Старченко Т. А.

2. Контроль за исполнением постановления возложить на временно исполняющего обязанности заместителя Губернатора Брянской области — председателя комитета по экономической политике Брянской области Ковалевского В. В.

Губернатор Н. В. ДЕНИН

АДМИНИСТРАЦИЯ БРЯНСКОЙ ОБЛАСТИ
ПОСТАНОВЛЕНИЕ

от 17 марта 2009 г. **№ 240**

г. Брянск

О признании утратившей силу областной целевой программы «Проведение административной реформы в Брянской области (2009—2010 годы)»

В целях оптимизации бюджетных расходов
ПОСТАНОВЛЯЮ:

1. Признать утратившими силу с 1 апреля 2009 года постановления администрации области:

от 29 ноября 2007 года № 956 «Об утверждении областной целевой программы «Проведение административной реформы в Брянской области (2009—2010 годы)»;

от 2 марта 2009 года № 176 «О внесении изменений в областную целевую программу «Проведение административной реформы в Брянской области (2009—2010 годы)» на 2009—2010 годы».

2. Контроль за исполнением постановления возложить на временно исполняющего обязанности заместителя Губернатора Брянской области — председателя комитета по экономической политике Брянской области Ковалевского В. В.

Губернатор Н. В. ДЕНИН

АДМИНИСТРАЦИЯ БРЯНСКОЙ ОБЛАСТИ
ПОСТАНОВЛЕНИЕ

от 19 марта 2009 г. **№ 243**

г. Брянск

Об утверждении региональной адресной программы «Переселение граждан из аварийного жилищного фонда на территории Брянской области» (2009 год)

В соответствии с Федеральным законом от 21 июля 2007 года № 185-ФЗ «О Фонде содействия реформированию жилищно-коммунального хозяйства»
ПОСТАНОВЛЯЮ:

1. Утвердить прилагаемую региональную адресную программу «Переселение граждан из аварийного жилищного фонда на территории Брянской области» (2009 год).

2. Контроль за исполнением настоящего постановления возложить на заместителя Губернатора Брянской области Кузавлёва Е. Д.

Губернатор Н. В. ДЕНИН

УТВЕРЖДЕНА
постановлением администрации
Брянской области
от 19 марта 2009 г. № 243

РЕГИОНАЛЬНАЯ АДРЕСНАЯ ПРОГРАММА
«Переселение граждан из аварийного жилищного фонда на территории Брянской области» (2009 год)

ПАСПОРТ
региональной адресной программы «Переселение граждан из аварийного жилищного фонда на территории Брянской области» (2009 год)

Наименование программы	— региональная адресная программа «Переселение граждан из аварийного жилищного фонда на территории Брянской области» (2009 год) (далее — программа)
Основание для разработки программы	— Федеральный закон от 21 июля 2007 года № 185-ФЗ «О Фонде содействия реформированию жилищно-коммунального хозяйства» (далее — Федеральный закон от 21 июля 2007 года № 185-ФЗ)
Государственный заказчик программы	— администрация Брянской области заказчик программы
Заказчик программы	— департамент топливно-энергетического комплекса и жилищно-коммунального хозяйства Брянской области
Разработчик программы	— департамент топливно-энергетического комплекса и жилищно-коммунального хозяйства Брянской области
Цели и задачи программы	— основные цели программы: финансовое и организационное обеспечение переселения граждан из многоквартирных домов, признанных до 1 января 2007 года в установленном порядке аварийными и подлежащими сносу в связи с физическим износом в процессе их эксплуатации (далее — аварийные многоквартирные дома), собственники помещений в которых проявили готовность участвовать в региональной программе по переселению граждан, при условии, что органы местного самоуправления обеспечивают выполнение определенных Федеральным законом от 21 июля 2007 года № 185-ФЗ показателей реформирования жилищно-коммунального хозяйства. Для достижения целей решаются следующие задачи: формирование финансовых ресурсов для обеспечения благоустроенными жилыми помещениями граждан, переселяемых из аварийного жилищного фонда; привлечение финансовой поддержки за счет средств Фонда содействия реформированию жилищно-коммунального хозяйства; предоставление жилых помещений переселяемым гражданам
Срок реализации программы	— 2009—2010 годы
Исполнитель программы	— департамент топливно-энергетического комплекса и жилищно-коммунального хозяйства Брянской области
Соисполнители программы	— органы местного самоуправления муниципальных образований Брянской области, выполнившие условия реформирования жилищно-коммунального хозяйства согласно статье 14 Федерального закона от 21 июля 2007 года № 185-ФЗ и принявшие решение о долевом финансировании программы, — город Брянск, городской округ «город Клинцы», город Дятьково, Локотское городское поселение (по согласованию)
Объемы и источники финансирования программы	— общий объем финансирования программы составляет 485393,34 тыс. рублей, в том числе: средства Фонда содействия реформированию жилищно-коммунального хозяйства — 454813,54 тыс. рублей (по соглашению); средства областного бюджета — 14561,80 тыс. рублей; средства местных бюджетов — 16018,0 тыс. рублей (по соглашению)
Ожидаемые конечные результаты программы	— планируемыми показателями выполнения программы являются: число переселенных жителей в результате выполнения программы; количество аварийных многоквартирных домов, жители которых переселены в результате выполнения программы; площадь аварийных многоквартирных домов, жители которых переселены в рамках выполнения программы; доля израсходованных средств от лимита средств Фонда содействия реформированию жилищно-коммунального хозяйства на выполнение программы. Цифровые данные по планируемым показателям выполнения программы приведены в приложении 3
Управление программой и система организации контроля за ее исполнением	— департамент топливно-энергетического комплекса и жилищно-коммунального хозяйства Брянской области выполняет общее руководство и координацию деятельности соисполнителей программы, осуществляет контроль за ходом реализации программы в соответствии с Федеральным законом от 21 июля 2007 года № 185-ФЗ, а также представляет отчеты о ходе реализации программы в Фонд содействия реформированию жилищно-коммунального хозяйства, финансовое управление Брянской области, комитет по экономической политике Брянской области

1. Характеристика проблемы и необходимость ее решения программными методами

Проблема аварийного жилищного фонда — источник целого ряда отрицательных социальных тенденций. Согласно данным Федеральной службы государственной статистики, в настоящее время более 21,4 тыс. человек проживает в ветхих и аварийных многоквартирных домах, что составляет около 1,6 процента населения Брянской области.

Ввиду несоответствия требованиям, предъявляемым к жилым помещениям, аварийное жилье не только не обеспечивает комфортного проживания граждан, но и создает угрозу их жизни и здоровью. Владельцы аварийного жилья не могут в полной мере реализовать свои права на управление жилищным фондом, предусмотренные действующим жилищным законодательством, получать полный набор жилищно-коммунальных услуг надлежащего качества.

21 июля 2007 года принят Федеральный закон № 185-ФЗ «О Фонде содействия реформированию жилищно-коммунального хозяйства», который предполагает оказание финансовой поддержки за счет средств государственной корпорации «Фонд содействия реформированию жилищно-коммунального хозяйства» на переселение граждан из многоквартирных домов, признанных аварийными до 1 января 2007 года. Данным Законом установлен лимит предоставления финансовой поддержки Брянской области за счет средств Фонда на переселение граждан из аварийных многоквартирных домов в объеме 1047472127 рублей.

Принятие Федерального закона от 21 июля 2007 года № 185-ФЗ стало одним из факторов, позволивших в 2008 году значительно увеличить темпы ликвидации аварийного жилья в области и переселить 139 человек из непригодных для проживания помещений общей площадью 2231,6 кв. метров. Данная программа является продолжением мероприятий по переселению граждан из аварийного жилого фонда, начатых в 2008 году.

Принятие программы чрезвычайно актуально для области, так как имеет социальную направленность и даст возможность сделать значительный шаг в решении проблемы переселения граждан из аварийного жилья.

Значимость проблемы и ограниченность бюджетных средств на эти цели определяет целесообразность использования программного метода для ее ускоренного решения. Его применение обеспечит управляемость процессом, достижение заданного уровня социальной эффективности проводимых мероприятий, контроль за целевым и эффективным использованием средств.

Решение проблемы переселения граждан из аварийного жилищного фонда, осуществляемое в соответствии с данной программой, будет способствовать снижению социальной напряженности в области, повышению качества проживания граждан, улучшению демографической ситуации.

2. Цели и задачи программы

Целями программы являются:

финансовое и организационное обеспечение переселения граждан из аварийных многоквартирных домов, собственники помещений в которых проявили готовность участвовать в региональной программе по переселению граждан, при условии, что органы местного самоуправления обеспечивают выполнение определенных Федеральным законом от 21 июля 2007 года № 185-ФЗ показателей реформирования жилищно-коммунального хозяйства.

Для достижения целей решаются следующие задачи:

формирование финансовых ресурсов для обеспечения благоустроенными жилыми помещениями граждан, переселяемых из аварийного жилищного фонда;

привлечение финансовой поддержки за счет средств Фонда содействия реформированию жилищно-коммунального хозяйства;

предоставление жилых помещений переселяемым гражданам.

3. Срок реализации программы

Программу планируется реализовать в течение 2009—2010 годов.

4. Механизм реализации программы

Основным механизмом реализации программы является оказание государственной поддержки на переселение граждан из многоквартирных домов, признанных до 1 января 2007 года в установленном порядке аварийными и подлежащими сносу в связи с физическим износом в процессе их эксплуатации.

Переселение граждан из аварийного жилищного фонда осуществляется следующими способами:

а) предоставление взамен жилого помещения, подлежащего изъятию, собственнику такого помещения иного жилого помещения по договору мены;

б) предоставление выселяемому из жилого помещения гражданину-нанимателю другого жилого помещения по договору социального найма, которое должно быть:

благоустроенным применительно к условиям соответствующего населенного пункта;

равнозначным по общей площади ранее занимаемому жилому помещению;

отвечающим установленным требованиям, то есть быть пригодным для проживания;

находящимся в черте данного населенного пункта.

Орган местного самоуправления определяет критерии ранжирования аварийного жилищного фонда, в соответствии с которыми устанавливает очередность переселения граждан из аварийных многоквартирных домов на территории муниципального образования.

Перечень многоквартирных домов, в отношении которых планируется предоставление финансовой поддержки на переселение граждан в рамках данной программы, сформирован на основании утвержденных муниципальных программ и приведен в приложении 1.

Реализация программы включает меры нормативно-правового, информационного и финансового характера.

Информационно-разъяснительная работа, связанная с реализацией программы, организуется департаментом топливно-энергетического комплекса и жилищно-коммунального хозяйства Брянской области и органами местного самоуправления муниципальных образований через печатные и электронные средства массовой информации, а также путем проведения конференций и семинаров.

5. Ресурсное обеспечение программы. Обоснование объемов и источников финансирования программы

Финансовые средства для решения проблемы переселения граждан из аварийного жилищного фонда формируются за счет средств Фонда содействия реформированию жилищно-коммунального хозяйства, областного бюджета, бюджетов муниципальных образований.

Плановый объём затрат на реализацию программы рассчитан исходя из объемов финансирования, утвержденных муниципальными адресными программами переселения граждан из аварийного жилого фонда города Брянска, городского округа «город Клинцы», города Дятьково, Локотского городского поселения, и составляет 485393,34 тыс. рублей.

Стоимость одного квадратного метра общей площади жилого помещения, приобретаемого для переселения граждан, устанавливается:

в городе Брянске — 50234,35 руб./кв. м;

в городском округе «город Клинцы» — 35595,0 руб./кв. м;

в городе Дятьково — 38000,0 руб./кв. м;

в Локотском городском поселении — 32148,5 руб./кв. м.

Доли финансирования мероприятий по расселению аварийного жилищного фонда определяются в соответствии со статьёй 18 Федерального закона от 21 июля 2007 года № 185-ФЗ: доля Фонда содействия реформированию жилищно-коммунального хозяйства составляет не более 93,7 процента, областного бюджета — не менее 3 процентов, местных бюджетов — не менее 3,3 процента.

Объём средств Фонда содействия реформированию жилищно-коммунального хозяйства на реализацию мероприятий программы составляет 454813,54 тыс. рублей, что соответствует предельной доле, установленной для Брянской области в 2009 году (485393,34×93,7/100 = 454813,55 тыс. рублей). Средства Фонда предоставляются Брянской области по соглашению. Объём средств областного бюджета и бюджетов муниципальных образований на реализацию мероприятий программы составляет 30579,80 тыс. рублей, что соответствует минимальной доле софинансирования, установленной для Брянской области в 2009 году (485393,34×6,3/100 = 30579,78 тыс. рублей), в том числе:

объём средств областного бюджета на реализацию мероприятий программы составляет 14561,80 тыс. рублей, что соответствует минимальной доле софинансирования, установленной для Брянской области в 2009 году (485393,34×3/100 = 14561,80 тыс. рублей);

объём средств местных бюджетов — 16018,0 тыс. рублей, что соответствует минимальной доле софинансирования, установленной для Брянской области в 2009 году (485393,34×3,3/100 = 16017,98 тыс. рублей).

Объемы и источники финансирования мероприятий по переселению граждан из аварийного жилищного фонда на территории муниципальных образований, вошедших в программу, приведены в приложении 2.

6. Перечень муниципальных образований, претендующих на предоставление финансовой поддержки за счет средств Фонда содействия реформированию жилищно-коммунального хозяйства

В настоящей программе участвуют четыре муниципальных образования, на территории которых соблюдены требования, установленные статьей 14 Федерального закона от 21 июля 2007 года № 185-ФЗ, принявшие решение о долевом финансировании программы, — город Брянск, городской округ «город Клинцы», город Дятьково, Локотское городское поселение.

7. Управление программой и система организации контроля за ее реализацией

Департамент топливно-энергетического комплекса и жилищно-коммунального хозяйства Брянской области:

выполняет общее руководство и координацию деятельности исполнителей программы;

осуществляет контроль за ходом реализации программы;

представляет отчеты о ходе реализации программы в Фонд содействия реформированию жилищно-коммунального хозяйства в сроки и по формам, установленным Федеральным законом от 21 июля 2007 года № 185-ФЗ и Порядком проведения мониторинга реализации региональных адресных программ и выполнения условий предоставления финансовой поддержки за счет средств Фонда, предусмотренных Федеральным законом от 21 июля 2007 года № 185-ФЗ «О Фонде содействия реформированию жилищно-коммунального хозяйства» (утверждены решением правления государственной корпорации «Фонд содействия реформированию жилищно-коммунального хозяйства» от 5 августа 2008 года, протокол № 27);

представляет отчеты о ходе реализации программы в финансовое управление Брянской области, комитет по экономической политике Брянской области.

Соисполнители программы — органы местного самоуправления муниципальных образований — в порядке и сроки, установленные Фондом содействия реформированию жилищно-коммунального хозяйства, и по запросам исполнителя программы представляют информацию и отчетность о ходе реализации программных мероприятий и выполнении условий предоставления финансовой поддержки, предусмотренных статьей 14 Федерального закона от 21 июля 2007 года № 185-ФЗ.

8. Оценка социально-экономической эффективности программы и ее результатов

Программа носит социальный характер, основным критерием её эффективности является количество человек, переселенных из аварийного жилищного фонда.

Реализация мероприятий программы позволит обеспечить в 2009 году:

ликвидацию вошедшего в программу аварийного жилищного фонда;

реализацию гражданами права на безопасные и благоприятные условия проживания.

Цифровые данные по планируемым показателям выполнения программы приведены в приложении 3.

Оценка результативности действия программы будет проводиться согласно Порядку, утвержденному постановлением администрации области от 10 августа 2007 года № 641 «О Порядке проведения ежегодной оценки эффективности реализации долгосрочных целевых программ», ежегодно по результатам отчетного года.

ПРИЛОЖЕНИЕ 1
к региональной адресной программе
«Переселение граждан из аварийного жилищного фонда
на территории Брянской области» (2009 год)

Перечень многоквартирных домов, в отношении которых планируется предоставление финансовой поддержки на переселение граждан в рамках программы

№ п. п.	Адрес многоквартирного дома, признанного аварийным	Документ, подтверждающий признание многоквартирного дома аварийным, название, реквизиты документа	Число жителей, зарегистрированных в аварийном многоквартирном доме на момент принятия решения об участии в региональной программе	Дата окончания срока для сноса аварийного многоквартирного дома собственниками	Планируемые сроки начала и конца переселения	Площадь помещений, кв. м					Количество помещений					Способы переселения из жилых помещений (в соответствии с принятыми собственники решениями):								Планируемая стоимость переселения граждан из аварийного жилищного фонда, млн. руб.			
							в том числе					в том числе				по площади помещений, кв. м				по числу помещений					в том числе		
							жилых помещений					жилых помещений															
						всего	муниципальной собственности	государственной собственности	частной собственности	нежилых помещений, находящихся в частной собственности	всего	в муниципальной собственности	в государственной собственности	в частной собственности	нежилых помещений, находящихся в частной собственности	выкуп помещений собственников	меня на другое помещение, приобретенное на рынке жилья	предоставление жилого помещения по договору социального найма	мена на другое, вновь построенное помещение	выкуп помещений собственников	мена на помещение, приобретенное на рынке жилья	предоставление жилого помещения по договору социального найма	мена на построенное помещение	всего	для выкупа помещений собственников	для приобретения помещений на рынке жилья	для строительства помещений
1	2	3	4	5	6	7	8	9	10	11	12	13	14	15	16	17	18	19	20	21	22	23	24	25	26	27	28
1. Город Брянск																											
1	ул. 2 Брянская, 10 (пос. Белые Берега)	заключение городской межведомственной комиссии от 28.12.2006 № 1	2	2009 г.	2009–2010 гг.	41,40	41,40	0	0	0	1	1	0	0	0	0	0	41,40	0	0	0	1	0	2079,70	0	2079,700	0
2	ул. 2 Брянская, 18 (пос. Белые Берега)	заключение городской межведомственной комиссии от 28.12.2006 № 2	8	2009 г.	2009–2010 гг.	126,40	83,80	0	42,60	0	3	2	0	1	0	0	42,60	83,80	0	0	1	2	0	6 349,62	0	6349,620	0
3	ул. 2 Брянская, 3 (пос. Белые Берега)	заключение городской межведомственной комиссии от 28.12.2006 № 3	17	2009 г.	2009–2010 гг.	216,00	216,00	0	0	0	7	7	0	0	0	0	0	216,00	0	0	0	7	0	10850,61	0	10850,610	0
4	ул. 2 Брянская, 6 (пос. Белые Берега)	заключение городской межведомственной комиссии от 28.12.2006 № 4	8	2009 г.	2009–2010 гг.	138,80	99,70	0	39,10	0	4	3	0	1	0	0	39,10	99,70	0	0	1	3	0	6 972,52	0	6972,520	0
5	ул. 3 Июля, 34	заключение городской межведомственной комиссии от 28.12.2006 № 5	10	2009 г	2009–2010 гг.	99,10	76,73	0	22,37	0	3	2	0	1	0	0	22,37	76,73	0	0	1	2	0	4 978,22	0	4978,220	0

(Продолжение приложения 1)

1	2	3	4	5	6	7	8	9	10	11	12	13	14	15	16	17	18	19	20	21	22	23	24	25	26	27	28
6	ул. 7 Линия. 3	заключение городской межведомственной комиссии от 28.12.2006 № 6	8	2009 г.	2009–2010 гг.	70,90	0	0	70,90	0	2	0	0	2	0	0	70,90	0	0	0	2	0	0	3561,61	0	3561,610	0
7	пер. 22 съезда КПСС, 64	заключение городской межведомственной комиссии от 28.12.2006 № 7	7	2009 г.	2009–2010 гг.	120,30	69,30	0	51,00	0	3	2	0	1	0	0	51,00	69,30	0	0	1	2	0	6043,19	0	6043,190	0
8	ул. 22 съезда КПСС, 70	заключение городской межведомственной комиссии от 28.12.2006 № 8	25	2009 г.	2009–2010 гг.	297,80	297,80	0	0	0	11	11	0	0	0	0	0	297,80	0	0	0	11	0	14959,78	0	14959,780	0
9	ул. Азарова, 38	заключение городской межведомственной комиссии от 28.12.2006 № 9	16	2009 г.	2009–2010 гг.	154,50	78,50	0	76,00	0	8	4	0	4	0	0	76,00	78,50	0	0	4	4	0	7761,20	0	7761,200	0
10	ул. Азарова, 42	заключение городской межведомственной комиссии от 28.12.2006 № 10	14	2009 г.	2009–2010 гг.	135,30	37,90	0	97,40	0	4	1	0	3	0	0	97,40	37.90	0	0	3	1	0	6796,70	0	6796,700	0
11	ул. Арсенальская, 1	заключение городской межведомственной комиссии от 28.12.2006 № 11	14	2009 г.	2009–2010 гг.	126,50	30,90	0	95,60	0	5	1	0	4	0	0	95,60	30,90	0	0	4	1	0	6354,64	0	6354,640	0
12	ул. Вокзальная, 1	заключение городской межведомственной комиссии от 28.12.2006 № 12	13	2009 г.	2009–2010 гг.	184,40	87,50	0	96,90	0	8	4	0	4	0	0	96,90	87,50	0	0	4	4	0	9263,21	0	9263,210	0
13	ул. Володарского, 13	заключение городской межведомственной комиссии от 28.12.2006 № 13	16	2009 г.	2009–2010 гг.	207,00	207,00	0	0	0	6	6	0	0	0	0	0	207,00	0	0	0	6	0	10398,51	0	10398,510	0
14	ул. Володарского, 15	заключение городской межведомственной комиссии от 28.12.2006 № 14	12	2009 г.	2009–2010 гг.	134,70	112,70	0	22,00	0	5	4	0	1	0	0	22,00	112,70	0	0	1	4	0	6 766,56	0	6766,560	0
15	ул. Гражданская, 12	заключение городской межведомственной комиссии от 28.12.2006 № 15	11	2009 г.	2009–2010 гг.	169,20	169,20	0	0	0	5	5	0	0	0	0	0	169,20	0	0	0	5	0	8 499,65	0	8499,650	0
16	ул. Гражданская, 23	заключение городской межведомственной комиссии от 28.12.2006 № 16	20	2009 г.	2009–2010 гг.	269,80	168,40	0	101,40	0	8	6	0	2	0	0	101,40	168,40	0	0	2	6	0	13553,22	0	13553,220	0

(Продолжение приложения 1)

1	2	3	4	5	6	7	8	9	10	11	12	13	14	15	16	17	18	19	20	21	22	23	24	25	26	27	28
17	ул. Димитрова, 10 (пос. Белые Берега)	заключение городской межведомственной комиссии от 28.12.2006 № 17	3	2009 г.	2009–2010 гг.	51,40	51,40	0	0	0	1	1	0	0	0	0	0	51,40	0	0	0	1	0	2 582,04	0	2582,040	0
18	ул. Колодезная, 19	заключение городской межведомственной комиссии от 28.12.2006 № 18	18	2009 г.	2009–2010 гг.	156,70	58,80	0	97,90	0	8	3	0	5	0	0	97,90	58,80	0	0	5	3	0	7871,72	0	7871,720	0
19	ул. К. Либкнехта, 1	заключение городской межведомственной комиссии от 28.12.2006 № 19	15	2009 г	2009–2010 гг.	228.40	113,00	0	115,40	0	7	4	0	3	0	0	115,40	113,00	0	0	3	4	0	11473,52	0	11473,520	0
20	ул. К. Либкнехта, 13	заключение городской межведомственной комиссии от 28.12.2006 № 20	15	2009 г	2009–2010 гг.	179,70	31,20	0	148,50	0	6	1	0	5	0	0	148,50	31,20	0	0	5	1	0	9027,11	0	9027,110	0
21	ул. Калинина, 142а	заключение городской межведомственной комиссии от 28.12.2006 № 21	6	2009 г.	2009–2010 гг.	32,00	32,00	0	0	0	1	1	0	0	0	0	0	32,00	0	0	0	1	0	1607,49	0	1607,490	0
22	ул. Калинина, 93а	заключение городской межведомственной комиссии от 28.12.2006 № 22	18	2009 г.	2009–2010 гг.	177,50	138,80	0	38,70	0	5	4	0	1	0	0	38,70	138,80	0	0	1	4	0	8916,59	0	8916,590	0
23	пер. Коминтерна, 6 (пос. Белые Берега)	заключение городской межведомственной комиссии от 28. 12.2006 № 23	10	2009 г.	2009–2010 гг.	158,00	117,80	0	40,20	0	5	4	0	1	0	0	40,20	117,80	0	0	1	4	0	7937,02	0	7937,020	0
24	пер. Кравцова, 2	заключение городской межведомственной комиссии от 28.12.2006 № 24	35	2009 г.	2009–2010 гг.	392,60	361,40	0	31,20	0	12	11	0	1	0	0	31,20	361,40	0	0	1	11	0	19722,00	0	19722,000	0
25	ул. Красина, 21	заключение городской межведомственной комиссии от 28.12.2006 № 25	11	2009 г.	2009–2010 гг.	70,30	0	0	70,30	0	2	0	0	2	0	0	70,30	0	0	0	2	0	0	3 531,47	0	3531,470	0
26	ул. Красноармейская, 20	заключение городской межведомственной комиссии от 28.12.2006 № 26	21	2009 г.	2009–2010 гг.	222,74	208,94	0	13,80	0	9	8	0	1	0	0	13,80	208,94	0	0	1	8	0	11189,19	0	11189,190	0
27	ул. Красный маяк, 1	заключение городской межведомственной комиссии от 28.12.2006 № 27	19	2009 г.	2009–2010 гг.	226,00	58,40	0	167,60	0	8	2	0	6	0	0	167,60	58,40	0	0	6	2	0	11352,96	0	11352,960	0

(Продолжение приложения 1)

1	2	3	4	5	6	7	8	9	10	11	12	13	14	15	16	17	18	19	20	21	22	23	24	25	26	27	28
28	ул. Кромская, 41	заключение городской межведомственной комиссии от 28.12.2006 № 28	19	2009 г.	2009–2010 гг.	206,60	111,40	0	95,20	0	7	4	0	3	0	0	95,20	111,40	0	0	3	4	0	10378,41	0	10378,410	0
29	ул. Куйбышева, 15	заключение городской межведомственной комиссии от 28.12.2006 № 29	12	2009 г.	2009–2010 гг.	146,30	103,70	0	42,60	0	3	1	0	2	0	0	42,60	103,70	0	0	2	1	0	7349,28	0	7349,280	0
30	ул. Лесная, 2	заключение городской межведомственной комиссии от 28.12.2006 № 30	25	2009 г	2009–2010 гг.	173,50	130,20	0	43,30	0	8	6	0	2	0	0	43,30	130,20	0	0	2	6	0	8715,65	0	8715,650	0
31	ул. Малыгина, 44	заключение городской межведомственной комиссии от 28.12.2006 № 31	6	2009 г.	2009–2010 гг.	131,70	50,50	0	81,20	0	2	1	0	1	0	0	81,20	50,50	0	0	1	1	0	6615,86	0	6615,860	0
32	ул. Малыгина, 46	заключение городской межведомственной комиссии от 28.12.2006 № 32	9	2009 г	2009–2010 гг.	99,0	50,00	0	49,00	0	3	2	0	1	0	0	49,00	50,00	0	0	1	2	0	4973,20	0	4973,200	0
33	ул. Малыгина, 48	заключение городской межведомственной комиссии от 28.12.2006 № 33	5	2009 г.	2009–2010 гг.	99,50	0	0	99,50	0	3	0	0	3	0	0	99,50	0	0	0	3	0	0	4 998,31	0	4998,310	0
34	ул. Малыгина, 50	заключение городской межведомственной комиссии от 28.12.2006 № 34	9	2009 г.	2009–2010 гг.	103,40	51,80	0	51,60	0	3	2	0	1	0	0	51,60	51,80	0	0	1	2	0	5194,23	0	5194,230	0
35	пер. Менжинского, 76	заключение городской межведомственной комиссии от 28.12.2006 № 35	21	2009 г.	2009–2010 гг.	246,20	246,20	0	0	0	9	9	0	0	0	0	0	246,20	0	0	0	9	0	12367,69	0	12367,690	0
36	ул. Металлистов, 18	заключение городской межведомственной комиссии от 28.12.2006 № 36	10	2009 г.	2009–2010 гг.	172,90	86,30	0	86,60	0	4	2	0	2	0	0	86,60	86,30	0	0	2	2	0	8685,51	0	8685,510	0
37	ул. Металлургов, 6	заключение городской межведомственной комиссии от 28.12.2006 № 37	25	2009 г.	2009–2010 гг.	86,20	86,20	0	0	0	2	2	0	0	0	0	0	86,20	0	0	0	2	0	4330,20	0	4330,200	0
38	ул. Металлургов, 9	заключение городской межведомственной комиссии от 28.12.2006 № 38	5	2009 г.	2009–2010 гг.	79,60	79,60	0	0	0	2	2	0	0	0	0	0	79,60	0	0	0	2	0	3998,65	0	3998,650	0

(Продолжение приложения 1)

1	2	3	4	5	6	7	8	9	10	11	12	13	14	15	16	17	18	19	20	21	22	23	24	25	26	27	28
39	просп. Московский, 27	заключение городской межведомственной комиссии от 28.12.2006 № 39	20	2009 г.	2009–2010 гг.	421,20	90,81	0	330,39	0	10	3	0	7	0	0	330,39	90,81	0	0	7	3	0	21158,70	0	21158,700	0
40	ул. Никитина, 16	заключение городской межведомственной комиссии от 28.12.2006 № 40	10	2009 г.	2009–2010 гг.	133,50	70,80	0	62,70	0	4	2	0	2	0	0	62,70	70,80	0	0	2	2	0	6706,28	0	6706,280	0
41	ул. Ново-Советская, 38	заключение городской межведомственной комиссии от 28.12.2006 № 41	16	2009 г.	2009–2010 гг.	172,00	43,00	0	129,00	0	8	2	0	6	0	0	129,00	43,00	0	0	6	2	0	8640,30	0	8640,300	0
42	ул. Песчаная, 4	заключение городской межведомственной комиссии от 28.12.2006 № 42	18	2009 г.	2009–2010 гг.	162,90	82,80	0	80,10	0	8	4	0	4	0	0	80,10	82,80	0	0	4	4	0	8183,17	0	8183,170	0
43	ул. Почтовая, 21	заключение городской межведомственной комиссии от 28.12.2006 № 43	13	2009 г	2009–2010 гг.	201,94	139,74	0	62,20	0	5	4	0	1	0	0	62,20	139,74	0	0	1	4	0	10144,32	0	10144,320	0
44	ул. Саратовская, 19	заключение городской межведомственной комиссии от 28.12.2006 № 44	14	2009 г.	2009–2010 гг.	172,80	78,10	0	94,70	0	8	4	0	4	0	0	94,70	78,10	0	0	4	4	0	8680,49	0	8680,490	0
45	ул. Советская, 29	заключение городской межведомственной комиссии от 28.12.2006 № 45	24	2009 г.	2009–2010 гг.	382,0	216,50	0	165,50	0	10	6	0	4	0	0	165,50	216,50	0	0	4	6	0	19189,52	0	19189,520	0
46	ул. Угольная, 16	заключение городской межведомственной комиссии от 28.12.2006 № 46	15	2009 г.	2009–2010 гг.	176,00	45,00	0	131,00	0	7	2	0	5	0	0	131,00	45,00	0	0	5	2	0	8841,24	0	8841,240	0
47	ул. Угольная, 18	заключение городской межведомственной комиссии от 28.12.2006 № 47	20	2009 г.	2009–2010 гг.	157,76	19,60	0	138,16	0	8	1	0	7	0	0	138,16	19,60	0	0	7	1	0	7924,97	0	7924,970	0
48	ул. Угольная, 20	заключение городской межведомственной комиссии от 28.12.2006 № 48	14	2009 г.	2009–2010 гг.	149,22	0	0	149,22	0	8	0	0	8	0	0	149,22	0	0	0	8	0	0	7495,96	0	7495,960	0
49	ул. Уральская, 107	заключение городской межведомственной комиссии от 28.12.2006 № 49	2	2009 г.	2009–2010 гг.	32,00	32,00	0	0	0	1	1	0	0	0	0	0	32,00	0	0	0	1	0	1607,49	0	1607,490	0

(Продолжение приложения 1)

1	2	3	4	5	6	7	8	9	10	11	12	13	14	15	16	17	18	19	20	21	22	23	24	25	26	27	28
50	пер. Урицкого, 8	заключение городской межведомственной комиссии от 28.12.2006 № 50	13	2009 г.	2009–2010 гг.	113,70	77,70	0	36,00	0	4	3	0	1	0	0	36,00	77,70	0	0	1	3	0	5711,64	0	5711,640	0
51	пер. Урицкого, 10	заключение городской межведомственной комиссии от 28.12.2006 № 51	7	2009 г.	2009–2010 гг.	64,90	64,90	0	0	0	3	3	0	0	0	0	0	64,90	0	0	0	3	0	3260,20	0	3260,200	0
52	ул. Урицкого, 53	заключение городской межведомственной комиссии от 28.12 2006 № 52	3	2009 г.	2009–2010 гг.	73,00	73,00	0	0	0	2	2	0	0	0	0	0	73,00	0	0	0	2	0	3667,10	0	3667,100	0
53	ул. Фокина, 167	заключение городской межведомственной комиссии от 28.12.2006 № 53	10	2009 г.	2009–2010 гг.	240,30	52,20	0	188,10	0	4	1	0	2	0	0	188,10	52,20	0	0	2	2	0	12071,31	0	12071,310	0
Всего МКД по муниципальному образованию, из которых планируется переселить граждан за счет средств финансовой поддержки, – 53 шт.			717	2009 г.	2009–2010 гг.	8585,56	5030,62	0	3554,94	0	283	168	0	115	0	0	3554,94	5030,62	0	0	115	168	0	431289,73	0	431289,730	0
2. Городской округ «город Клинцы»																											
54	ул. Октябрьская, 28	заключение межведомственной комиссии от 15.12.2006 № 4	4	2009 г.	2009–2010 гг.	62,10	62,10	0	0	0	2	2	0	0	0	0	0,00	62,10	0	0	0	2	0	2210,44	0	2210,44	0
55	ул. Богунского полка, 43	заключение межведомственной комиссии от 15.12.2006 № 5	7	2009 г.	2009–2010 гг.	115,00	0,0	0	115,00	0	3	0	0	3	0	0	115,00	0,00	0	0	3	0	0	4093,42	0	4093,42	0
56	пер. Богунского полка, 11	заключение межведомственной комиссии от 15.12.2006 № 6	2	2009 г.	2009–2010 гг.	36,80	36,8	0	0	0	1	1	0	0	0	0	0,00	36,80	0	0	0		0	1309,89	0	1309,89	0
57	пер. Зайцева, 15	заключение межведомственной комиссии от 15.12.2006 б/н	19	2009 г.	2009–2010 гг.	272,60	133,8	0	138,80	0	7	3	0	4	0	0	138,80	133,80	0	0	4	3	0	9703,19	0	9703,19	0
58	пер. Зайцева, 17	заключение межведомственной комиссии от 15.12.2006 № 9	4	2009 г.	2009–2010 гг.	75,00	29,	0	45,90	0	2	1	0	1	0	0	45,90	29,10	0	0	1	1	0	2669,62	0	2669,62	0
59	пер. Захарова, 1	заключение межведомственной комиссии от 15.12.2006 б/н	8	2009 г	2009–2010 гг.	139,70	0	0	139,70	0	5	0	0	5	0	0	139,70	0,00	0	0	5	0	0	4972,62	0	4972,62	0
60	ул. Дзержинского, 33	заключение межведомственной комиссии от 15.12.2006 б/н	16	2009 г.	2009–2010 гг.	211,30	32,0	0	179,30	0	5	1	0	4	0	0	179,30	32,00	0	0	4	1	0	7521,22	0	7521,22	0
Всего МКД по муниципальному образованию, из которых планируется переселить граждан за счет средств финансовой поддержки, – 7 шт.			60	2009 г.	2009–2010 гг.	912,50	293,80	0	618,70	0	25	8	0	17	0	0	618,70	293,80	0	0	17	8	0	32480,40	0	32480,40	0

(Продолжение приложения 1)

1	2	3	4	5	6	7	8	9	10	11	12	13	14	15	16	17	18	19	20	21	22	23	24	25	26	27	28
3. Город Дятьково																											
61	ул. Садовая, 8	заключение межведомственной комиссии от 29.12.2006 № 3	24	2009г.	2009 – 2010 гг.	437,90	437,90	0	0	0	8	8	0	0	0	0	0	437,90	0	0	0	8	0	16640,20	0	16640,20	0
Всего МКД по муниципальному образованию, из которых планируется переселить граждан за счет средств финансовой поддержки, – 1 шт.			24	2009 г.	2009 – 2010 гг.	437,90	437,90	0	0	0	8	8	0	0	0	0	0	437,90	0	0	0	8	0	16640,20	0	16640,20	0
4. Локотское городское поселение																											
62	ул. Липовая аллея, 8	заключение межведомственной комиссии от 27.06.2006 № 1	15	2009 г.	2009 – 2010 гг.	15500	65,70	0	89,3	0	6	3	0	3	0	0	89,30	65,70	0	0	3	3	0	4983,01	0	4983,01	0
Всего МКД по муниципальному образованию, из которых планируется переселить граждан за счет средств финансовой поддержки, – 1 шт.			15	2009 г.	2009 – 2010 гг.	155,00	65,70	0	89,30	0	6	3	0	3	0	0	89,30	65,70	0	0	3	3	0	4983,01	0	4983,01	0
5. Брянская область																											
Всего МКД по Брянской области, из которых планируется переселить граждан за счет средств финансовой поддержки, – 62 шт.			816	2009 г.	2009 – 2010 гг.	10090,96	5828,02	0	4262,94	0	322	187	0	135	0	0	4262,94	5828,02	0	0	135	187	0	485393,34	0	485393,34	0

ПРИЛОЖЕНИЕ 2
к региональной адресной программе
«Переселение граждан из аварийного
жилищного фонда с учетом
необходимости стимулирования
развития рынка жилья на территории
Брянской области» (2009 год)

Объемы и источники финансирования программы

№ п. п.	Наименование муниципального образования	Отселяемая площадь (кв. м)	Объем долевого финансирования программы, (тыс. рублей)			
			всего	в том числе за счет средств		
				Фонда содействия реформированию жилищно-коммунального хозяйства	областного бюджета	местных бюджетов
1	Город Брянск	8585,56	431289,73	404118,47	12938,69	14232,57
2	Городской округ «город Клинцы»	912,50	32480,40	30434,13	974,41	1071,86
3	Город Дятьково	437,90	16640,20	15591,86	499,21	549,13
4	Локотское городское поселение	155,0	4983,01	4669,08	149,49	164,44
Итого: общий объем финансирования		485393,34	454813,54	14561,80	16018,00	

ПРИЛОЖЕНИЕ 3
к региональной адресной программе
«Переселение граждан из аварийного
жилищного фонда с учетом
необходимости стимулирования
развития рынка жилья на территории
Брянской области « (2009 год)

Планируемые показатели выполнения программы

Показатели выполнения программы	Единицы измерения	Достигнуто в результате выполнения программы				
		в целом по Брянской области	город Брянск	городской округ «город Клинцы»	город Дятьково	Локотское городское поселение
1	2	3	4	5	6	7
1. Число переселенных жителей в результате выполнения программы	чел.	816	717	60	24	15
2. Количество аварийных многоквартирных домов, жители которых переселены в рамках выполнения программы	шт.	62	53	7	1	1
3. Общее число освобожденных помещений (жилые/нежилые) в рамках реализации программы	шт.	322	283	25	8	6
4. Площадь аварийных многоквартирных домов, жители которых переселены в рамках выполнения программы	кв. м	10090,96	8585,56	293,8	437,9	155,00
6. Средняя стоимость переселения граждан из аварийного жилищного фонда на один квадратный метр освобождаемого помещения в аварийном многоквартирном доме	тыс. руб./кв. м	48,102	50,234	35,595	38,000	32,148
7. Доля израсходованных средств от лимита средств Фонда в отношении Брянской области на выполнение региональных программ по переселению граждан из аварийного жилищного фонда	%	43,42				

АДМИНИСТРАЦИЯ БРЯНСКОЙ ОБЛАСТИ
ПОСТАНОВЛЕНИЕ

от 19 марта 2009 г. **№ 244**

г. Брянск

Об утверждении региональной адресной программы «Проведение капитального ремонта многоквартирных домов на территории Брянской области» (2009 год)

В соответствии с Федеральным законом от 21 июля 2007 года № 185-ФЗ «О Фонде содействия реформированию жилищно-коммунального хозяйства»

ПОСТАНОВЛЯЮ:

1. Утвердить прилагаемую региональную адресную программу «Проведение капитального ремонта многоквартирных домов на территории Брянской области» (2009 год).

2. Контроль за исполнением настоящего постановления возложить на заместителя Губернатора Брянской области Кузавлёва Е. Д.

Губернатор Н. В. ДЕНИН

УТВЕРЖДЕНА
постановлением администрации
Брянской области
от 19 марта 2009 г. № 244

РЕГИОНАЛЬНАЯ АДРЕСНАЯ ПРОГРАММА
«Проведение капитального ремонта многоквартирных домов на территории Брянской области» (2009 год)

ПАСПОРТ
региональной адресной программы «Проведение капитального ремонта многоквартирных домов на территории Брянской области» (2009 год)

Наименование программы	— региональная адресная программа «Проведение капитального ремонта многоквартирных домов на территории Брянской области» (2009 год)
Основания для разработки программы	— Федеральный закон от 21 июля 2007 года № 185-ФЗ «О Фонде содействия реформированию жилищно-коммунального хозяйства»
Государственный заказчик программы	— администрация Брянской области
Заказчик программы	— департамент топливно-энергетического комплекса и жилищно-коммунального хозяйства Брянской области
Цель и задачи программы	— основная цель программы — финансовая поддержка муниципальных образований, органы местного самоуправления которых обеспечили реформирование жилищно-коммунального хозяйства, на проведение капитального ремонта многоквартирных домов, собственники помещений в которых самостоятельно выбрали способ управления многоквартирными домами (товарищество собственников жилья или управляющая организация, выбранная собственниками помещений в многоквартирном доме) и приняли решение о проведении капитального ремонта. Для достижения цели решаются следующие задачи: проведение активной агитационно-разъяснительной работы с населением; разработка и соблюдение прозрачных и публичных процедур отбора участников программы; обеспечение высокой степени готовности собственников помещений в многоквартирных домах к проведению капитального ремонта; использование эффективных технических решений и комплексности при проведении капитального ремонта
Срок реализации программы	— 2009 год
Исполнитель программы	— департамент топливно-энергетического комплекса и жилищно-коммунального хозяйства Брянской области
Соисполнители программы	— органы местного самоуправления 33 муниципальных образований Брянской области, выполнивших условия и реформирования жилищно-коммунального хозяйства статье 14 Федерального закона от 21 июля 2007 г. № 185-ФЗ, — города Брянска, городского округа «город Клинцы», городского округа «город Новозыбков», городского округа «город Стародуб», Локотского городского поселения, Погребского сельского поселения, Свенского сельского поселения, Мирнинского городского поселения, Сещинского сельского поселения, города Дятьково, Любохонского городского поселения, города Жуковки, Злынковского городского поселения, Карачевского городского поселения, Клетнянского городского поселения, Лутенского сельского поселения, Первомайского сельского поселения, Смолевичского сельского поселения, Коржово-Голубовского сельского

	поселения, Медведовского сельского поселения, Ко-маричского городского поселения, Красногорского городского поселения, Мглинского городского поселения, Навлинского городского поселения, Погарского городского поселения, города Почепа, Севского городского поселения, Десятухского сельского поселения, Суземского городского поселения, города Суража, города Трубчевска, Белоберезковского городского поселения, Березинского сельского поселения (по согласованию)
Объемы и источники финансирования программы	— общий объем финансирования программы на 2009 год — 1174316,94 тыс. рублей, в том числе: средства Фонда содействия реформированию жилищно-коммунального хозяйства — 1041617,65 тыс. рублей (по соглашению); средства областного бюджета- 46973,04 тыс. рублей; средства местных бюджетов - 27010,23 тыс. рублей (по соглашению); средства товариществ собственников жилья, жилищных, жилищно-строительных кооперативов или иных специализированных потребительских кооперативов либо средства собственников помещений в многоквартирных домах — 58716,02 тыс. рублей
Ожидаемые конечные результаты реализации программы	— планируемые показатели выполнения программы: количество многоквартирных домов, в которых выполнен капитальный ремонт; площадь жилищного фонда, в котором выполнен капитальный ремонт; доля многоквартирных домов, в которых установлены приборы учета потребления ресурсов и узлы управления; доля многоквартирных домов, в которых проведен комплексный капитальный ремонт; доля израсходованных средств от лимита средств Фонда содействия реформированию жилищно-коммунального хозяйства на выполнение программы. Цифровые данные по показателям выполнения программы приведены в приложении 4 к программе
Система организации контроля за исполнением программы	— департамент топливно-энергетического комплекса и жилищно-коммунального хозяйства Брянской области выполняет общее руководство и координацию деятельности соисполнителей программы, осуществляет контроль за ходом её реализации в соответствии с Федеральным законом от 21 июля 2007 г. № 185-ФЗ, а также представляет отчеты о ходе реализации программы в Фонд содействия реформированию жилищно-коммунального хозяйства, финансовое управление Брянской области, комитет по экономической политике Брянской области

1. Характеристика проблемы и необходимость ее решения программными методами

Хорошее состояние жилищного фонда является основой для обеспечения безопасного проживания и благополучия граждан. Однако хронический недоремонт жилья, стремительные темпы старения жилищного фонда, недостаточное финансирование, низкое качество жилищно-коммунальных услуг привели к росту объема жилищного фонда, требующего проведения капитального ремонта.

В соответствии с Жилищным кодексом Российской Федерации и другими нормативными актами, обязанность по оплате расходов на капитальный ремонт многоквартирных домов возложена на собственников помещений. В то же время в связи с высокой стоимостью капитального ремонта собственники самостоятельно решить эту проблему не в силах. Необходимо оказание государственной поддержки с привлечением средств граждан-собственников помещений в многоквартирных домах.

Федеральный закон от 21 июля 2007 г. № 185-ФЗ «О Фонде содействия реформированию жилищно-коммунального хозяйства» предполагает оказание финансовой поддержки за счет средств государственной корпорации «Фонд содействия реформированию жилищно-коммунального хозяйства» на капитальный ремонт многоквартирных домов. Данным Законом установлен лимит предоставления финансовой поддержки Брянской области за счет средств Фонда на проведение капитального ремонта многоквартирных домов в объеме 1571208191 рубль.

Использование средств Фонда содействия реформированию жилищно-коммунального хозяйства совместно с областным и муниципальными бюджетами позволило в прошедшем году отремонтировать 193 многоквартирных дома общей площадью 317979 квадратных метров.

Данная программа является продолжением мероприятий, начатых в 2008 году, и предусматривает не только ликвидацию сверхнормативного износа основных конструкций жилищного фонда, но и решение задач по внедрению ресурсосберегающих технологий и разработке мер по стимулированию эффективного и рационального хозяйствования жилищно-коммунальных предприятий.

Принятие программы чрезвычайно актуально для области, так как имеет социальную направленность и позволяет улучшить условия проживания граждан. Применение программного метода обеспечит управляемость процессом, достижение заданного уровня социальной эффективности проводимых мероприятий, контроль за целевым и эффективным использованием средств.

Реализация программы позволит:

повысить комфортность условий проживания населения на территории области за счет доведения технического состояния многоквартирных домов до нормативного и повышения качества предоставляемых жилищно-коммунальных услуг;

повысить эффективность, устойчивость и надежность функционирования жилищно-коммунальных систем жизнеобеспечения населения;

осуществить привлечение инвестиций в жилищно-коммунальный комплекс;

создать новые рабочие места.

2. Цели и задачи программы

Основной целью программы является финансовая поддержка муниципальных образований, органы местного самоуправления которых обеспечили реформирование жилищно-коммунального хозяйства, на проведение капитального ремонта многоквартирных домов, собственники помещений в которых самостоятельно выбрали способ управления многоквартирными домами (товарищество собственников жилья или управляющая организация, выбранная собственниками помещений в многоквартирном доме) и приняли решение о проведении капитального ремонта.

Для достижения цели решаются следующие задачи:

проведение активной агитационно-разъяснительной работы с населением;

разработка и соблюдение прозрачных и публичных процедур отбора участников программ;

обеспечение высокой степени готовности собственников помещений в многоквартирных домах к проведению капитального ремонта;

использование эффективных технических решений и комплексности при проведении капитального ремонта.

3. Срок реализации программы

Программу планируется реализовать в течение 2009 года.

4. Механизм реализации программы

Основным механизмом реализации программы является оказание государственной поддержки на капитальный ремонт многоквартирных домов.

На получение финансовой поддержки могут претендовать муниципальные образования, достигшие при проведении реформы жилищно-коммунального хозяйства показателей, соответствующих условиям статьи 14 Федерального закона от 21 июля 2007 г. № 185-ФЗ.

Перечень многоквартирных домов, в отношении которых планируется предоставление финансовой поддержки в рамках региональной адресной программы «Проведение капитального ремонта многоквартирных домов на территории Брянской области» (2009 год), формируется на основании утвержденных муниципальных программ.

Отбор многоквартирных домов для участия в программе осуществляется органами местного самоуправления по критериям, установленным Федеральным законом от 21 июля 2007 г. № 185-ФЗ и Порядком включения многоквартирных домов в региональную адресную программу по проведению капитального ремонта многоквартирных домов на территории Брянской области, утвержденным постановлением администрации области от 9 октября 2008 г. № 937.

К видам работ по проведению капитального ремонта многоквартирного дома, выполняемым за счет средств Фонда содействия реформированию жилищно-коммунального хозяйства и обязательной доли софинансирования областного и местных бюджетов, товариществ собственников жилья, членов жилищных, жилищно-строительных кооперативов или иных специализированных потребительских кооперативов либо собственников помещений в многоквартирных домах, относятся:

1) ремонт внутридомовых инженерных систем электро-, тепло-, газо-, водоснабжения, водоотведения, в том числе с установкой приборов учета потребления ресурсов и узлов управления (тепловой энергии, горячей и холодной воды, электрической энергии, газа);

2) ремонт или замена лифтового оборудования, признанного непригодным для эксплуатации, при необходимости ремонт лифтовых шахт;

3) ремонт крыш;

4) ремонт подвальных помещений, относящихся к общему имуществу в многоквартирных домах;

5) утепление и ремонт фасадов.

Отбор подрядных организаций для выполнения работ по капитальному ремонту многоквартирного дома в рамках настоящей программы осуществляется в соответствии с Положением о порядке привлечения товариществом собственников жилья, жилищным, жилищно-строительным кооперативом или иным специализированным потребительским кооперативом либо выбранной собственниками помещений в многоквартирном доме управляющей организацией подрядных организаций для выполнения работ по капитальному ремонту многоквартирных домов с использованием средств, предоставляемых в соответствии с Федеральным законом от 21 июля 2007 г. № 185-ФЗ «О Фонде содействия реформированию жилищно-коммунального хозяйства», утвержденным постановлением администрации области от 6 августа 2008 г. № 739.

Перечень многоквартирных домов, которым планируется предоставление финансовой поддержки в рамках программы, приведен в приложении 1 к программе.

5. Ресурсное обеспечение программы. Обоснование объемов и источников финансирования программы

Источниками финансирования программы являются средства Фонда содействия реформированию жилищно-коммунального хозяйства, областного бюджета, местных бюджетов, товариществ собственников жилья, жилищных, жилищно-строительных кооперативов или иных специализированныхпотребительских кооперативов либо собственников помещений в многоквартирных домах.

Объем финансирования программы из всех источников составляет 1174316,94 тыс. рублей.

Доли финансирования капитального ремонта многоквартирных домов определяются в соответствии со статьёй 18 Федерального закона от 21 июля 2007 г. № 185-ФЗ. Доля Фонда содействия реформированию жилищно-коммунального хозяйства составляет не более 88,7%, областного бюджета – не менее 4%, местных бюджетов — не менее 2,3%, товариществ собственников жилья, жилищных, жилищно-строительных кооперативов или иных специализированных потребительских кооперативов, средств собственников помещений в многоквартирных домах — не менее 5%.

Объём средств Фонда содействия реформированию жилищно-коммунального хозяйства на реализацию мероприятий программы составляет 1041617,65 тыс. рублей, что не превышает предельной доли, установленной для Брянской области в 2009 году (1174316,94 × 88,7 / 100 = 1041619,12 тыс. рублей). Средства Фонда предоставляются Брянской области по соглашению.

Объём средств областного бюджета и бюджетов муниципальных образований на реализацию мероприятий программы составляет 73983,27 тыс. рублей, что соответствует минимальной доле софинансирования, установленной для Брянской области в 2009 году (1174316,94 × 6,3 / 100 = 73981,96 тыс. рублей), в том числе:

объём средств областного бюджета — 46973,04 тыс. рублей, что соответствует минимальной доле софинансирования (1174316,94 × 4 / 100= 46972,67 тыс. рублей);

объём средств местных бюджетов (по соглашению) - 27010,23 тыс. рублей, что соответствует минимальной доле софинансирования (1174316,94 × 2,3 / 100 — 27009,28 тыс. рублей).

Объём средств товариществ собственников жилья, жилищных, жилищно-строительных кооперативов или иных специализированных потребительских кооперативов либо средств собственников помещений в многоквартирных домах составляет 58716,02 тыс. рублей, что соответствует минимальной доле софинансирования (И74316,94 × 5 / 100 = 58715,84 тыс. рублей).

Объемы и источники финансирования капитального ремонта на территории муниципальных образований, вошедших в программу, приведены в приложении 3 к программе.

Предельная стоимость проведения капитального ремонта в расчете на один квадратный метр общей площади помещений в многоквартирных домах в 2009 году составляет 7467,00 тыс. рублей.

6. Перечень муниципальных образований, претендующих на предоставление финансовой поддержки за счет средств Фонда содействия реформированию жилищно-коммунального хозяйства

В настоящей программе участвуют 33 муниципальных образования, на территории которых соблюдены установленные статьей 14 Федерального закона от 21 июля 2007 г. № 185-ФЗ условия предоставления финансовой поддержки за счет средств Фонда содействия реформированию жилищно-коммунального хозяйства (по согласованию):

1. Город Брянск.
2. Городской округ «город Клинцы».
3. Городской округ «город Новозыбков».
4. Городской округ «город Стародуб».
5. Локотское городское поселение.
6. Погребское сельское поселение.
7. Свенское сельское поселение.
8. Мирнинское городское поселение.
9. Сещинское сельское поселение.
10. Город Дятьково.
11. Любохонское городское поселение.
12. Город Жуковка.
13. Злынковское городское поселение.
14. Карачевское городское поселение.
15. Клетнянское городское поселение.
16. Лутенское сельское поселение.
17. Первомайское сельское поселение.
18. Смолевичское сельское поселение.
19. Коржово-Голубовское сельское поселение.
20. Медведовское сельское поселение.
21. Комаричское городское поселение.
22. Красногорское городское поселение.
23. Мглинское городское поселение.
24. Навлинское городское поселение.
25. Погарское городское поселение.
26. Город Почеп.
27. Севское городское поселение.
28. Десятухское сельское поселение.
29. Суземское городское поселение.
30. Город Сураж.
31. Город Трубчевск.
32. Белоберезковское городское поселение.
33. Березинское сельское поселение.

7. Управление программой и система организации контроля за ее реализацией

Департамент топливно-энергетического комплекса и жилищно-коммунального хозяйства Брянской области:

выполняет общее руководство и координацию деятельности исполнителей программы;

осуществляет контроль за ходом реализации программы;

представляет отчеты о ходе реализации программы в Фонд содействия реформированию жилищно-коммунального хозяйства в сроки и по формам, установленным Федеральным законом от 21 июля 2007 г. № 185-ФЗ и Порядком проведения мониторинга реализации региональных адресных программ и выполнения условий предоставления финансовой поддержки за счет средств Фонда содействия реформированию жилищно-коммунального хозяйства, предусмотренных Федеральным законом от 21 июля 2007 г. № 185-ФЗ «О Фонде содействия реформированию жилищно-коммунального хозяйства», утвержденным правлением государственной корпорации «Фонд содействия реформированию жилищно-коммунального хозяйства» (решение от 5 августа 2008 года, протокол № 27);

представляет отчеты о ходе реализации программы в финансовое управление Брянской области, комитет по экономической политике Брянской области.

Органы местного самоуправления муниципальных образований в порядке и сроки, установленные Фондом содействия реформированию жилищно-коммунального хозяйства, и по запросам исполнителя программы представляют информацию и отчетность о ходе реализации программных мероприятий и выполнении условий предоставления финансовой поддержки, предусмотренных статьей 14 Федерального закона от 21 июля 2007 г. № 185-ФЗ.

8. Оценка социально-экономической эффективности программы и ее результатов

Программа носит социальный характер, основным критерием её эффективности является количество многоквартирных домов, в которых выполнен капитальный ремонт.

Реализация мероприятий программы позволит обеспечить в 2009 году:

снижение уровня общего износа жилищного фонда;

рост доли частных инвестиций в капитальный ремонт;

повышение качества и надежности жилищно-коммунальных услуг.

Эффективность реализации программы характеризуется следующими показателями:

снижение энергопотребления;

экономия тепловой энергии;

продление сроков экономически эффективной эксплуатации зданий;

сокращение эксплуатационных затрат после капитального ремонта.

Цифровые данные по планируемым показателям выполнения программы приведены в приложении 4 к программе.

Оценка результативности действия программы будет проводиться в соответствии с Порядком, утвержденным постановлением администрации области от 10 августа 2007 г. № 641 «О Порядке проведения ежегодной оценки эффективности реализации долгосрочных целевых программ», ежегодно по результатам отчетного года.

ПРИЛОЖЕНИЕ 1
к региональной адресной программе
«Проведение капитального ремонта многоквартирных домов
на территории Брянской области» (2009 год)

Перечень многоквартирных домов, в отношении которых планируется предоставление финансовой поддержки в рамках адресной программы Брянской области по проведению капитального ремонта многоквартирных домов

№ п. п.	Адрес многоквартирного дома	Год		Группа капитальности	Площадь помещений, кв. м			Планируемый перечень работ по капитальному ремонту	Стоимость капитального ремонта, тыс. руб.					Удельная стоимость капитального ремонта, тыс. руб./ кв. м общей площади помещений в МКД
					общая площадь помещений в МКД, всего	в том числе жилых			всего	в том числе за счет средств местного бюджета (субсидия)			за счет средств ТСЖ, других кооперативов либо собственников помещений в МКД	
		ввода в эксплуатацию	последнего комплексного капитального ремонта			всего	в том числе жилых, находящихся в собственности граждан			за счет средств Фонда	за счет бюджета субъекта Российской Федерации	предусмотренные в местном бюджете на долевое финансирование		
1	2	3	4	5	6	7	8	9	10	11	12	13	14	15
1. Муниципальное образование: «Город Брянск»														
Город Брянск														
1	ул. Абашева, 1	1948	0	6	649,9	601,7	303,4	ремонт внутридомовых инженерных сетей с оборудованием системами холодного водоснабжения и канализации, ремонт крыши, утепление и ремонт фасадов, изготовление проектно-сметной документации (92,87 тыс. руб.), технадзор (30,22 тыс. руб.)	3 807,60	3 377,34	152,30	87,58	190,38	5,86
2	ул. 50-й Армии, 3	1958	0	3	346,2	285,2	214,4	ремонт внутридомовых инженерных сетей с установкой приборов учета, ремонт крыши, утепление и ремонт фасадов, изготовление проектно-сметной документации (45,26 тыс. руб.), технадзор (12,33 тыс. руб.)	1554,00	1378,39	62,16	35,75	77,70	4,49
3	ул. 50-й Армии, 5	1959	0	2	287,1	241,5	241,5	ремонт внутридомовых инженерных сетей с установкой приборов учета, ремонт крыши, утепление и ремонт фасадов, изготовление проектно-сметной документации (44,42 тыс. руб.), технадзор (12,10 тыс. руб.)	1525,00	1352,67	61,00	35,08	76,25	5,31
4	ул. Авиационная, 10	1977	0	4	13205,7	11635,9	11635,9	ремонт внутридомовых инженерных сетей с установкой приборов учета, ремонт крыши, ремонт и замена лифтового оборудования, ремонт подвальных помещений, утепление и ремонт фасадов, изготовление проектно-сметной документации (3 13,53 тыс. руб.), технадзор (85,43 тыс. руб.)	10764,50	9548,11	430,58	247,58	538,23	0,82

(Продолжение приложения 1)

1	2	3	4	5	6	7	8	9	10	11	12	13	14	15
5	ул. Арсенальская, 3 1	1941	0	2	3233,6	2830,4	2369,0	ремонт внутридомовых инженерных сетей с установкой приборов учета, ремонт крыши, ремонт подвальных помещений, изготовление проектно-сметной документации (108,04 тыс. руб.), технадзор (29,44 тыс. руб.)	3 709,28	3 290,13	148,37	85,32	185,46	1,15
6	ул. Брянской пролетарской дивизии, 30а	1960	0	1	3423,2	3103,1	2677,9	ремонт внутридомовых инженерных сетей с установкой приборов учета, ремонт крыши, ремонт подвальных помещений, утепление и ремонт фасадов, изготовление проектно-сметной документации (79,22 тыс. руб.), технадзор (21,59 тыс. руб.)	2 720,00	2 412,64	108,80	62,56	136,00	0,79
7	бул. 50 лет Октября, 26	1969	0	1	4191,5	3887,5	3309,0	ремонт внутридомовых инженерных сетей с установкой приборов учета, ремонт крыши, ремонт подвальных помещений. утепление и ремонт фасадов, изготовление проектно-сметной документации (143,48 тыс. руб.), технадзор (39,10 тыс. руб.)	4 926,00	4 369,36	197,04	113,30	246,30	1,18
8	ул. Бузинова, 2	1964	0	1	3812,4	3450,1	2885,6	ремонт внутридомовых инженерных сетей с установкой приборов учета, ремонт крыши, утепление и ремонт фасадов, изготовление проектно-сметной документации (147,38 тыс. руб.), технадзор (40,16 тыс. руб.)	5 060,00	4 488,22	202,40	116,38	253,00	1,33
9	ул. Брянского фронта, 18/1	1987	0	2,4	15892,4	13885,3	13885,3	ремонт внутридомовых инженерных сетей с установкой приборов учета, ремонт крыши, ремонт и замена лифтового оборудования, ремонт подвальных помещений, утепление и ремонт фасадов, изготовление проектно-сметной документации (1081,25 тыс. руб.), технадзор (294,63 тыс. руб.)	37123,00	32928,10	1 484,92	853,83	1856,15	2,34
10	ул. Вяземского, 8	1988	0	2	5025,4	3624,0	3035,7	ремонт внутридомовых инженерных сетей с установкой приборов учета, ремонт крыши, ремонт и замена лифтового оборудования, ремонт подвальных помещений, утепление и ремонт фасадов, изготовление проектно-сметной документации (547,12 тыс. руб.), технадзор (149,08 тыс. руб.)	18784,62	16661,95	751,38	432,06	939,23	3,74
11	пер. Гончарова, 62	1972	0	1	2492,9	2243,9	2059,4	ремонт внутридомовых инженерных сетей с установкой приборов учета, ремонт крыши, ремонт подвальных помещений, утепление и ремонт фасадов, изготовление проектно-сметной документации (39,03 тыс. руб.), технадзор (10,63 тыс. руб.)	1340,00	1188,58	53,60	30,82	67,00	0,54
12	ул. Горького, 25	1955	0	2	2981,1	2393,9	2273,4	ремонт внутридомовых инженерных сетей с установкой приборов учета, ремонт крыши, ремонт подвальных помещений, утепление и ремонт фасадов, изготовление проектно-сметной документации (221,36 тыс. руб.), технадзор (60,32 тыс. руб.)	7600,00	6741,20	304,00	174,80	380,00	2,55

(Продолжение приложения 1)

1	2	3	4	5	6	7	8	9	10	11	12	13	14	15
13	ул. Димитрова, 82	1951	0	2	782,9	422,0	295,5	ремонт внутридомовых инженерных сетей с установкой приборов учета, ремонт крыши, утепление и ремонт фасадов, изготовление проектно-сметной документации (41,58 тыс. руб.), технадзор (33,33 тыс. руб.)	4 200,00	3 725,40	168,00	96,60	210,00	5,36
14	ул. Дятьковская, 117	1963	0	1	3976,4	3664,4	3004,5	ремонт внутридомовых инженерных сетей с установкой приборов учета, ремонт крыши, ремонт подвальных помещений, утепление и ремонт фасадов, изготовление проектно-сметной документации (141,03 тыс. руб.), технадзор (38,43 тыс. руб.)	4842,00	4 294,85	193,68	111,37	242,10	1,22
15	ул. Дятьковская, 104/59	1962	0	1	4014,2	3689,2	2941,0	ремонт внутридомовых инженерных сетей с установкой приборов учета, ремонт крыши, ремонт подвальных помещений, утепление и ремонт фасадов, изготовление проектно-сметной документации (167,13 тыс. руб.), технадзор (45,54 тыс. руб.)	5 738,00	5 089,60	229,52	131,98	286,90	1,43
16	ул. Дятьковская, 111	1962	0	1	4018,7	3699,7	2917,6	ремонт внутридомовых инженерных сетей с установкой приборов учета, ремонт крыши, ремонт подвальных помещений, утепление и ремонт фасадов, изготовление проектно-сметной документации (111,38 тыс. руб.), технадзор (30,35 тыс. руб.)	3 824,00	3391,88	152,96	87,96	191,20	0,95
17	ул. Дуки, 49	1957	0	2	2019,0	1406,7	1224,2	ремонт внутридомовых инженерных сетей с установкой приборов учета, утепление и ремонт фасадов, изготовление проектно-сметной документации (114,43 тыс. руб.), технадзор (31,18 тыс. руб.)	3928,70	3484,75	157,15	90,36	196,44	1,95
18	ул. Докучаева, 15	1965	0	4	3982,6	3530,0	3530,0	ремонт внутридомовых инженерных сетей с установкой приборов учета, ремонт крыши, утепление и ремонт фасадов, изготовление проектно-сметной документации (1 86,64 тыс. руб.), технадзор (50,86 тыс. руб.)	6408,00	5683,89	256,32	147,39	320,40	1,61
19	ул. III Интернационала, 25	1967	0	1	3554,7	2610,0	2226,6	ремонт внутридомовых инженерных сетей с установкой приборов учета, ремонт крыши, ремонт подвальных помещений, утепление и ремонт фасадов, изготовление проектно-сметной документации (119,42 тыс. руб.), технадзор (32,54 тыс. руб.)	4100,00	3 636,70	164,00	94,30	205,00	1,15
20	ул. Институтская, 5	1952	0	2	799,6	735,7	493,5	ремонт внутридомовых инженерных сетей с установкой приборов учета, ремонт крыши, ремонт подвальных помещений, утепление и ремонт фасадов, изготовление проектно-сметной документации (74,42 тыс. руб.), технадзор (20,28 тыс. руб.)	2555,00	2266,28	102,20	58,77	127,75	3,20
21	ул. Клары Цеткин, 8	1958	0	2	1287,0	1160,0	1105,0	ремонт внутридомовых инженерных сетей установкой приборов учета, ремонт крыши, утепление и ремонт фасадов, изготовление проектно-сметной документации (69,49 тыс. руб.), технадзор (18,94 тыс. руб.)	2 385,90	2 116,29	95,44	54,87	119,30	1,85

(Продолжение приложения 1)

1	2	3	4	5	6	7	8	9	10	11	12	13	14	15
22	ул. Куйбышева, 12	1952	0	2	3145,6	2760,8	2590,2	ремонт внутридомовых инженерных сетей с установкой приборов учета, ремонт подвальных помещений, утепление и ремонт фасадов, изготовление проектно-сметной документации (94,95 тыс. руб.), технадзор (25,87 тыс. руб.)	3260,00	2891,62	130,40	74,98	163,00	1,04
23	ул. Красной гвардии, 1а	1959	0	4	291,1	280,1	139,4	ремонт внутридомовых инженерных сетей сметной документации (43,23 тыс. руб.), с установкой приборов учета, утепление и ремонт фасадов, изготовление проектно-технадзор (14,07 тыс. руб.)	1 772,50	1 572,20	70,90	40,77	88,63	6,09
24	ул. Комсомольская, 7	1957	0	1	4236,8	3640,0	3102,7	ремонт внутридомовых инженерных сетей с установкой приборов учета, ремонт подвальных помещений, утепление и ремонт фасадов, изготовление проектно-сметной документации (150,87 тыс. руб.). технадзор (41,11 тыс. руб.)	5180,00	4594,66	207,20	119,14	259,00	1,22
25	пер. Кирова, 120	1981	0	2	847,5	791,5	791,5	ремонт внутридомовых инженерных сетей с установкой приборов учета, ремонт крыши, утепление и ремонт фасадов, изготовление проектно-сметной документации (25,58 тыс. руб.), технадзор (6,97 тыс. руб.)	878,20	778,96	35,13	20,20	43,91	1,04
26	ул. Красноармейская, 170а	1984	0	2	6177,2	5187,2	5187,2	ремонт внутридомовых инженерных сетей с установкой приборов учета, ремонт крыши, ремонт и замена лифтового оборудования, ремонт подвальных помещений, утепление и ремонт фасадов, изготовление проектно-сметной документации (256,31тыс. руб.), технадзор (69,84 тыс. руб.)	8 800,00	7 805,60	352,00	202,40	440,00	1,42
27	ул. Калинина, 101	1948	0	2	2480,4	1519,9	1519,9	ремонт внутридомовых инженерных сетей с установкой приборов учета, ремонт крыши (40,63 тыс. руб.), технадзор (11,07 тыс. руб.)	1 394,80	1 237,18	55,79	32,09	69,74	0,56
28	ул. Красноармейская, 160б	1975	0	2	12586,5	11173,9	8715,0	ремонт внутридомовых инженерных сетей с установкой приборов учета, ремонт крыши, ремонт и замена лифтового оборудования, ремонт подвальных помещений, утепление и ремонт фасадов, изготовление проектно-сметной документации (552,82 тыс. руб.), технадзор (150,63 тыс. руб.)	18980,00	16835,26	759,20	436,54	949,00	1,51
29	ул. Красноармейская, 170	1981	0	2	14299,2	12829,1	12829,1	ремонт внутридомовых инженерных сетей с установкой приборов учета, ремонт крыши, ремонт и замена лифтового оборудования, ремонт подвальных помещений, утепление и ремонт фасадов, изготовление проектно-сметной документации (406,98 тыс. руб.), технадзор (110,90 тыс. руб.)	13973,00	12394,05	558,92	321,38	698,65	0,98
30	ул. Крахмалева, 17	1972	0	2	3222,0	2877,7	2877,7	ремонт внутридомовых инженерных сетей с установкой приборов учета, ремонт крыши, ремонт подвальных помещений, утепление и ремонт фасадов, изготовление проектно-сметной документации (143,46 тыс. руб.), технадзор (39,09 тыс. руб.)	4925,60	4369,00	197,02	113,30	246,28	1,53

(Продолжение приложения 1)

1	2	3	4	5	6	7	8	9	10	11	12	13	14	15
31	ул. Крахмалева, 19	1972	0	2	3233,4	2725,9	2725,9	ремонт внутридомовых инженерных сетей с установкой приборов учета, ремонт крыши, ремонт подвальных помещений. утепление и ремонт фасадов, изготовление проектно-сметной документации (144,81 тыс. руб.), технадзор (39,46 тыс. руб.)	4971,90	4410,07	198,88	114,35	248,60	1,54
32	ул. Костычева, 1	1984	0	2	5367,6	4329,8	3970,2	ремонт внутридомовых инженерных сетей с установкой приборов учета, ремонт и замена лифтового оборудования, ремонт подвальных помещений, утепление и ремонт фасадов, изготовление проектно-сметной документации (443,85 тыс. руб.), технадзор (1 20,94 тыс. руб.)	15239,00	13 516,99	609,56	350,50	761,95	2,84
33	ул. Лермонтова, 9	1990	0	2	10558,0	8775,5	6077,3	ремонт внутридомовых инженерных сетей с установкой приборов учета, ремонт крыши, ремонт и замена лифтового оборудования, ремонт подвальных помещений, утепление и ремонт фасадов, изготовление проектно-сметной документации (303,22 тыс. руб.), технадзор 84,31 тыс. руб.)	10623,50	9 423,04	424,94	244,34	531,18	1,01
34	ул. Литейная, 25	1953	0	4	448,9	406,9	309,0	ремонт внутридомовых инженерных сетей с установкой приборов учета, ремонт крыши, утепление и ремонт фасадов, изготовление проектно-сметной документации (74,85 тыс. руб.), технадзор 20,40 тыс. руб.)	2570,00	2279,59	102,80	59,11	128,50	5,73
35	ул. Литейная, 74	1967	0	1	3888,5	3522,8	2556,0	ремонт внутридомовых инженерных сетей с установкой приборов учета, ремонт подвальных помещений, утепление и ремонт фасадов, изготовление проектно-сметной документации (130,22 тыс. руб.), технадзор (35,48 тыс. руб.)	4471,00	3965,77	178,84	102,84	223,55	1,15
36	ул. Литейная, 64	1964	0	1	2807,7	2568,7	1734,0	ремонт внутридомовых инженерных сетей с установкой приборов учета, ремонт крыши, ремонт подвальных помещении, утепление и ремонт фасадов, изготовление проектно-сметной документации (92,04 тыс. руб.), технадзор (25,08 тыс. руб.)	3 160,00	2 802,92	126,40	72,68	158,00	1,13
37	просп. Ленина, 41	I960	0	2	3174,3	2821,3	2604,4	ремонт внутридомовых инженерных сетей с установкой приборов учета, ремонт крыши, ремонт подвальных помещений, утепление и ремонт фасадов, изготовление проектно-сметной документации (119,42 тыс. руб.), технадзор (32,54 тыс. руб.)	4 100,00	3 636,70	164,00	94,30	205,00	1,29
38	просп. Ленина, 10	1957	0	2	3471,6	2524,3	2148,8	ремонт внутридомовых инженерных сетей с установкой приборов учета, утепление и ремонт фасадов, изготовление проектно-сметной документации (67,41 тыс. руб.), технадзор (18,37 тыс. руб.)	2314,30	2052,78	92,57	53,23	115,72	0,67

(Продолжение приложения 1)

1	2	3	4	5	6	7	8	9	10	11	12	13	14	15
39	просп. Ленина, 5	1955	0	2	2902,7	1907,1	1724,7	ремонт внутридомовых инженерных сетей установкой приборов учета, ремонт крыши, ремонт подвальных помещений, утепление и ремонт фасадов, изготовление проектно-сметной документации (324,51 тыс. руб.), технадзор 105,60 тыс. руб.)	13305,10	11 801,62	532,20	306,02	665,26	4,58
40	просп. Московский, 1	1974	0	2	4878,7	4216,3	4216,3	ремонт внутридомовых инженерных сетей с установкой приборов учета, ремонт крыши, изготовление проектно-сметной документации (111,27 тыс. руб.), технадзор (30,32 тыс. руб.)	3820,30	3388,60	152,81	87,87	191,02	0,78
41	просп. Московский, 18	1967	0	2	3096,7	2594,3	2604,5	ремонт внутридомовых инженерных сетей с установкой приборов учета, ремонт крыши, изготовление проектно-сметной документации (65,13 тыс. руб.), технадзор (17,75 тыс. руб.)	2 236,30	1 983,59	89,45	51,44	111,82	0,72
42	просп. Московский, 20	1967	0	2	2936,7	2434,3	2434,3	ремонт внутридомовых инженерных сетей с установкой приборов учета, ремонт крыши, изготовление проектно-сметной документации (50,16 тыс. руб.), технадзор (13,67 тыс. руб.)	1722,10	1527,50	68,88	39,61	86,11	0,59
43	просп. Московский, 26	1970	0	2	3158,1	2753,1	2753,1	ремонт внутридомовых инженерных сетей с установкой приборов учета, ремонт крыши, изготовление проектно-сметной документации (63,80 тыс. руб.), технадзор (17,38 тыс. руб.)	2190,30	1942,79	87,61	50,38	109,52	0,69
44	просп. Московский, 28	1970	0	2	3223,9	2825,9	2825,9	ремонт внутридомовых инженерных сетей с установкой приборов учета, ремонт крыши, изготовление проектно-сметной документации (6 1,82 тыс. руб.), технадзор (16,85 тыс. руб.)	2122,50	1882,65	84,90	48,82	106,13	0,66
45	просп. Московский, 30	1971	0	2	3127,2	2753,2	2753,2	ремонт внутридомовых инженерных сетей установкой приборов учета, ремонт крыши, изготовление проектно-сметной документации (58,88 тыс. руб.), технадзор (16,04 тыс. руб.)	2021,40	1792,98	80,86	46,49	101,07	0,65
46	просп. Московский, 136	1971	0	2	2027,3	1773,9	1318,1	ремонт внутридомовых инженерных сетей с установкой приборов учета, ремонт крыши, изготовление проектно-сметной документации (56,60 тыс. руб.), технадзор 15,42 тыс. руб.)	1 943,30	1 723,70	77,73	44,70	97,17	0,96
47	ул. Мичурина, 14а	1958	0	5	346,0	310,0	191,0	ремонт внутридомовых инженерных сетей, ремонт крыши, утепление и ремонт фасадов, изготовление проектно-сметной документации (23,32 тыс. руб.), технадзор (6,36 тыс. руб.)	800,80	710,30	32,03	18,43	40,04	2,31
48	ул. Молодой гвардии, 2а	1963	0	1	5495,0	4848,0	3653,6	ремонт внутридомовых инженерных сетей с установкой приборов учета, ремонт крыши, ремонт подвальных помещений, утепление и ремонт фасадов, изготовление проектно-сметной документации (106,60 тыс. руб.), технадзор (29,05 тыс. руб.)	3 660,00	3 246,42	146,40	84,18	183,00	0,67

(Продолжение приложения 1)

1	2	3	4	5	6	7	8	9	10	11	12	13	14	15
49	ул. Медведева, 71	1984	0	1	6489,7	5829,3	3802,1	ремонт внутридомовых инженерных сетей с установкой приборов учета, ремонт крыши, ремонт подвальных помещений, утепление и ремонт фасадов, изготовление проектно-сметной документации (126,44 тыс. руб.), технадзор (34,45 тыс. руб.)	4341,00	3 850,46	173,64	99,85	217,05	0,67
50	ул. Молодой гвардии, 25а	1982	0	1	4427,2	3877,2	2695,9	ремонт внутридомовых инженерных сетей с установкой приборов учета, ремонт крыши, ремонт подвальных помещений, утепление и ремонт фасадов, изготовление проектно-сметной документации (90,87 тыс. руб.), технадзор (24,76 тыс. руб.)	3 120,00	2767,44	124,80	71,76	156,00	0,70
51	ул. Никитина, 13в	1962	0	2	306,0	281,0	32,5	ремонт внутридомовых инженерных сетей, ремонт крыши, утепление и ремонт фасадов, изготовление проектно-сметной документации (20,03 тыс. руб.), технадзор (5,46 тыс. руб.)	687,60	609,90	27,50	15,82	34,38	2,25
52	ул. Никитина, 15а	1960	0	2	656,0	633,0	551,0	ремонт внутридомовых инженерных сетей, ремонт крыши, утепление и ремонт фасадов, изготовление проектно-сметной документации (38,60 тыс. руб.), технадзор (10,52 тыс. руб.)	1325,20	1175,45	53,01	30,48	66,26	2,02
53	ул. Никитина, 15	1952	0	2	425,0	384,0	193,0	ремонт внутридомовых инженерных сетей, ремонт крыши, утепление и ремонт фасадов, изготовление проектно-сметной документации (23,25 тыс. руб.), технадзор (6,33 тыс. руб.)	798,10	707,91	31,92	18,36	39,91	1,88
54	ул. Никитина, 17а	1957	0	2	437,0	401,0	141,0	ремонт внутридомовых инженерных сетей, ремонт крыши, утепление и ремонт фасадов, изготовление проектно-сметной документации (24,19 тыс. руб.), технадзор (6,59 тыс. руб.)	830,50	736,65	33,22	19,10	41,53	1,90
55	ул. Никитина, 26	1951	0	2	972,0	860,0	520,0	ремонт внутридомовых инженерных сетей, ремонт крыши, утепление и ремонт фасадов, изготовление проектно-сметной документации (49,19 тыс. руб.), технадзор (13,40 тыс. руб.)	1 688,70	1 497,87	67,55	38,84	84,44	1,74
56	ул. Ново-Советская, 138	1952	0	2	894,8	828,8	464,5	ремонт внутридомовых инженерных сетей с установкой приборов учета, ремонт крыши, утепление и ремонт фасадов, изготовление проектно-сметной документации (63,20 тыс. руб.), технадзор (17,22 тыс. руб.)	2170,00	1924,79	86,80	49,91	108,50	2,43
57	ул. Ново-Советская, 136	1951	0	2	922,0	825,2	541,4	ремонт внутридомовых инженерных сетей с установкой приборов учета, ремонт крыши, утепление и ремонт фасадов, изготовление проектно-сметной документации (63,50 тыс. руб.), технадзор 17,30 тыс. руб.)	2180,00	1933,66	87,20	50,14	109,00	2,36
58	ул. Одесская, 5	1963	0	2	1369,0	1196,0	915,0	ремонт внутридомовых инженерных сетей, утепление и ремонт фасадов, изготовление проектно-сметной документации (38,56 тыс. руб.), технадзор (10,51 тыс. руб.)	1323,90	1174,29	52,96	30,45	66,20	0,97

(Продолжение приложения 1)

1	2	3	4	5	6	7	8	9	10	11	12	13	14	15
59	ул. Орловская, 21	1975	0	1	6019,8	5508,0	4204,0	ремонт внутридомовых инженерных сетей с установкой приборов учета, ремонт крыши, ремонт подвальных помещений, утепление и ремонт фасадов, изготовление проектно-сметной документации (86,83 тыс. руб.), технадзор (23,66 тыс. руб.)	2981,20	2 644,32	119,25	68,57	149,06	0,50
60	ул. Орловская, 27	1981	0	1	16296,1	14617,3	11526,5	ремонт внутридомовых инженерных сетей с установкой приборов учета, ремонт крыши, ремонт подвальных помещений, утепление и ремонт фасадов, изготовление проектно-сметной документации (365,01 тыс. руб.), технадзор (99,46 тыс. руб.)	12532,00	11115,88	501,28	288.24	626,60	0,77
61	ул. Орловская, 25	1975	0	1	6016,4	5517,4	4230,9	ремонт внутридомовых инженерных сетей с установкой приборов учета, ремонт крыши, ремонт подвальных помещений, утепление и ремонт фасадов, изготовление проектно-сметной документации (120,00 тыс. руб.), технадзор (32,70 тыс. руб.)	4 120,00	3 654,44	164,80	94,76	206,00	0,68
62	ул. Октябрьская, 49	1957	0	2	2229,9	1816,9	1748,6	ремонт внутридомовых инженерных сетей с установкой приборов учета, ремонт подвальных помещений, утепление и ремонт фасадов, изготовление проектно-сметной документации (180,58 тыс. руб.). технадзор (49,21 тыс. руб.)	6 200,00	5499,40	248,00	142,60	3 1 0,00	2,78
63	ул. Октябрьская, 38	1948	0	2	4733,2	3937,3	3937,3	ремонт внутридомовых инженерных сетей с установкой приборов учета, ремонт крыши, ремонт подвальных помещений, утепление и ремонт фасадов, изготовление проектно-сметной документации (156,00 тыс. руб.), технадзор 50,76 тыс. руб.)	6 396,00	5 673,25	255,84	147,11	319,80	1,35
64	ул. Пушкина, 20	1950	0	6	645,1	604,5	278,0	ремонт внутридомовых инженерных сетей с оборудованием системами холодного водоснабжения и канализации, ремонт крыши, утепление и ремонт фасадов. изготовление проектно-сметной документации (93,30 тыс. руб.), технадзор (30,36 тыс. руб.)	3 825,30	3 393,04	153,01	87,98	191,27	5,93
65	ул. Пушкина, 20а	1961	0	4	286,9	276,3	239,3	ремонт внутридомовых инженерных сетей установкой приборов учета, утепление и ремонт фасадов, изготовление проектно-сметной документации (42,64 тыс. руб.), технадзор (13,88 тыс. руб.)	1748,40	1 550,83	69,94	40,21	87,42	6,09
66	ул. Пушкина. 18	1956	0	4	665,9	631,1	507,5	ремонт внутридомовых инженерных сетей с установкой приборов учета, ремонт крыши, ремонт подвальных помещений, утепление и ремонт фасадов, изготовление проектно-сметной документации (97,40 тыс. руб.), технадзор (31,70 тыс. руб.)	3993,60	3542,32	159,74	91,86	199,68	6,00
67	пер. Пилотов, 1	1992	0	2	3242,7	2844,7	2108,6	ремонт внутридомовых инженерных сетей с установкой приборов учета, ремонт крыши, утепление и ремонт документации (323,30 тыс. руб.), технадзор (88,10 тыс. руб.)	11100,00	9845,70	444,00	255,30	555,00	3,42

(Продолжение приложения 1)

1	2	3	4	5	6	7	8	9	10	11	12	13	14	15
68	ул. Репина, 16/61	1966	0	2	6202,3	5559,3	5559,3	ремонт внутридомовых инженерных сетей с установкой приборов учета, ремонт подвальных помещений, утепление и ремонт фасадов, изготовление проектно-сметной документации (116,06 тыс. руб.). технадзор (37,77 тыс. руб.)	4758,64	4220,91	190,35	109,45	237,93	0,77
69	ул. XXII съезда КПСС, 2	1961	0	1	3222,8	2908,4	2468,3	ремонт внутридомовых инженерных сетей с установкой приборов учета, ремонт крыши, ремонт подвальных помещений, утепление и ремонт фасадов, изготовление проектно-сметной документации (84,98 тыс. руб.), технадзор 23,15 тыс. руб.)	2917,50	2 587,82	116,70	67,10	145,88	0,91
70	ул. XXII съезда КПСС, 97	1920	0	4	148,7	127,4	29,4	ремонт внутридомовых инженерных сетей с установкой приборов учета, ремонт крыши, утепление и ремонт фасадов, изготовление проектно-сметной документации (23,32 тыс. руб.), технадзор 6,35 тыс. руб.)	800,50	710,04	32,02	18,41	40,03	5,38
71	2 пр. Станке-Димитрова, 5а	1972	0	2	2580,9	2538,0	2538,0	ремонт внутридомовых инженерных сетей с установкой приборов учета, ремонт крыши, ремонт подвальных помещений, утепление и ремонт фасадов, изготовление проектно-сметной документации (247,57 тыс. руб.), технадзор 67,46 тыс. руб.)	8 500,00	7 539,50	340,00	195,50	425,00	3,29
72	просп. Станке-Димитрова, 79	1958	0	2	588,5	450,3	450,3	ремонт внутридомовых инженерных сетей с установкой приборов учета, ремонт подвальных помещений, утепление и ремонт фасадов, изготовление проектно-сметной документации (37,42 тыс. руб.), технадзор (12, 18 тыс. руб.)	1 534,37	1 360,98	61,37	35,30	76,72	2,61
73	ул. Советская. 66	1932	0	2	769,5	659,4	659,4	ремонт внутридомовых инженерных сетей с установкой приборов учета, ремонт крыши, ремонт подвальных помещений, утепление и ремонт фасадов, изготовление проектно-сметной документации (66,34 тыс. руб.), технадзор (21,59 тыс. руб.)	2720,10	2412,72	108,80	62,57	136,01	3,53
74	ул. Тарджиманова, 1	1946	0	2	1393,0	1294,2	1294,2	ремонт внутридомовых инженерных сетей с установкой приборов учета, ремонт крыши, ремонт подвальных помещений, утепление и ремонт фасадов, изготовление проектно-сметной документации (84,39 тыс. руб.), технадзор (27,46 тыс. руб.)	3 459,84	3 068,87	138,39	79,59	172,99	2,48
75	ул. Фокина, 27/43	1958	0	2	4549,3	3083,2	2590,0	ремонт внутридомовых инженерных сетей установкой приборов учета, ремонт подвальных помещений, утепление и ремонт фасадов, изготовление проектно-сметной документации (486,41 тыс. руб.), технадзор (132,54 тыс. руб.)	16700,00	14812,90	668,00	384,10	835,00	3,67
76	ул. Фокина, 60	1935	0	2	2487,6	1117,6	1117,6	ремонт внутридомовых инженерных сетей установкой приборов учета, ремонт крыши, ремонт подвальных помещений, утешение и ремонт фасадов, изготовление проектно-сметной документации (70,65 тыс. руб.), технадзор (22,99 тыс. руб.)	2 896,80	2 569,46	115,87	66,63	144,84	1,16

(Продолжение приложения 1)

1	2	3	4	5	6	7	8	9	10	11	12	13	14	15
77	ул. Фокина, 58	1935	0	2	1228,3	953,0	953,0	ремонт внутридомовых инженерных сетей с установкой приборов учета, ремонт крыши, ремонт подвальных помещений, утепление и ремонт документации (70,65 тыс. руб.), технадзор (22,99 тыс. руб.)	2896,80	2 569,46	115,87	66,63	144,84	2,36
78	ул. Фрунзе. 72	1972	0	2	1494,3	1357,6	1187,1	ремонт внутридомовых инженерных сетей с установкой приборов учета, ремонт крыши, ремонт подвальных помещений, утепление и ремонт фасадов, изготовление проектно-сметной документации (51,64 тыс. руб.), технадзор (32,51 тыс. руб.)	4 096,27	3 633,39	163,85	94,22	204,81	2,74
79	ул. Фрунзе, 76	1982	0	2	3103,4	2442,1	2030,6	ремонт внутридомовых инженерных сетей с установкой приборов учета, ремонт крыши, ремонт подвальных фасадов, помещений, утепление и ремонт изготовление проектно-сметной документации (51,57 тыс. руб.), технадзор (32,64 тыс. руб.)	4112,80	3648,05	164,51	94,60	205,64	1,33
					276208,4	237611,2	206495,7		404086,62	358 424,57	16163,43	9294,19	20204,43	1,46
Всего МКД по МО, на капитальный ремонт которых планируется предоставление финансовой поддержки, – 79, общая площадь – 276208,4 кв. м					всего площадь жилых помещений в МКД, которым планируется предоставление финансово поддержки, – 2376 11, 2 кв. м			всего МКД с полным перечнем работ по капитальному ремонту – 52 шт.	всего объем финансирования капитального ремонта по МО – 404086,62 тыс. руб.; в том числе за счет средств: Фонда – 358 424,57 тыс. руб.; долевого финансирования бюджета субъекта Российской Федерации – 16 163,43 тыс. руб.; местного бюджета – 9 294, 1 9 тыс. руб.; ТСЖ, других кооперативов либо собственников помещений в МКД – 20 204,43 тыс. руб.					
2. Муниципальное образование: Городской округ «город Клинцы»														
Город Клинцы														
80	ул. Ворошилова, 64	1979	–	2	2932,6	2622,6	2331,2	ремонт внутридомовых инженерных систем с установкой приборов учета, ремонт крыши, ремонт подвальных помещений, утепление и ремонт фасада, изготовление проектно-сметной документации (132,69 тыс. руб.). технический надзор (51,60 тыс. руб.)	6 634,27	5 884,59	265,38	152,59	331,71	2,26
81	ул. Ворошилова, 42	1976	–	2	6050,9	5430,9	5254,2	ремонт внутридомовых инженерных систем с установкой приборов учета, ремонт крыши, ремонт подвальных помещений, утепление и ремонт фасада, изготовление проектно-сметной документации (209,43 тыс. руб.), технический надзор (81,44 тыс. руб.)	10471,36	9 288,09	418,85	240,85	523,57	1,73
82	ул. Ворошилова, 40	1973	–	2	4373,5	3932,5	3861,2	ремонт внутридомовых инженерных систем с установкой приборов учета, ремонт крыши, ремонт подвальных помещений, ремонт фасада, изготовление проектно-сметной документации (156,24 тыс. руб.), технический надзор (60,76 тыс. руб.)	7812,13	6 929,35	312,49	179,68	390,61	1,79
83	ул. Демьяна Бедного, 2	1936	1992	2	637,3	548,9	548,9	ремонт внутридомовых инженерных систем с установкой приборов учета, ремонт крыши, утепление и ремонт фасада, изготовление проектно-сметной документации (30,45 тыс. руб.), технический надзор (24,36 тыс. руб.)	3100,00	2749,70	124,00	71,30	155,00	4,86

(Продолжение приложения 1)

1	2	3	4	5	6	7	8	9	10	11	12	13	14	15
84	ул. Дзержинского, 15	1957	–	2	701,0	649,0	584,4	ремонт внутридомовых инженерных систем с установкой приборов учета, ремонт крыши, ремонт фасада, изготовление проектно-сметной документации (54,17 тыс. руб.). технический надзор (21,07 тыс. руб.)	2708,42	2402,36	108,34	62,30	135,42	3,86
85	ул. Кронштадская, 1	1967	–	2	2239,6	2063,2	1930,3	ремонт внутридомовых инженерных систем с установкой приборов учета, ремонт крыши, ремонт подвальных помещений, утепление и ремонт фасада, изготовление проектно-сметной документации (122,52 тыс. руб.). технический надзор (47,65 тыс. руб.)	6125,78	5433,56	245,03	140,90	306,29	2,74
86	ул. Красная площадь, 6	1970	–	2	1360,3	1264,3	1233,2	ремонт внутридомовых инженерных систем с установкой приборов учета, ремонт крыши, ремонт подвальных помещений, утепление и ремонт фасада. документации (74,85 тыс. руб.), технический надзор (29,11 тыс. руб.)	3742,72	3319,79	149,71	86,08	187,14	2,75
87	просп. Ленина, 22	1964	–	2	2786,8	2560,5	2526,5	ремонт внутридомовых инженерных систем с установкой приборов учета, ремонт крыши, ремонт подвальных помещений, утепление и ремонт фасада, изготовление проектно-сметной документации (130,42 тыс. руб.), технический надзор (50,72 тыс. руб.)	6521,08	5 784,19	260,85	149,99	326,05	2,34
88	просп. Ленина, 49а	1969	–	2	826,5	773,3	315,4	ремонт внутридомовых инженерных систем с установкой приборов учета, ремонт крыши, утепление и ремонт фасада, изготовление проектно-сметной документации (56,25 тыс. руб.), технический надзор (21,87 тыс. руб.)	2812,33	2 494,53	112,49	64,69	140,62	3,40
89	просп. Ленина, 24	1967	–	2	3691,5	3418,5	3377,1	ремонт внутридомовых инженерных систем с установкой приборов учета, ремонт крыши, ремонт подвальных помещений, утепление и ремонт фасада, изготовление проектно-сметной документации (146,47 тыс. руб.), технический надзор (56,96 тыс. руб.)	7 323,28	6 495,74	292,94	168,44	366,16	1,98
90	ул. Мира, 51	1984	–	2	4001,7	3503,7	3263,7	ремонт внутридомовых инженерных систем с установкой приборов учета, ремонт крыши, ремонт подвальных помещений, утепление и ремонт фасада, изготовление проектно-сметной документации (210,29 тыс. руб.), технический надзор (56,18 тыс. руб.)	7 300,00	6475,10	292,00	167,90	365,00	1,82
91	ул. Мира, 99	1974	–	2	4465,2	3946,8	3626,0	ремонт внутридомовых инженерных систем с установкой приборов учета, ремонт крыши, ремонт фасада, изготовление проектно-сметной документации (163,27 тыс. руб.), технический надзор (63,49 тыс. руб.)	8163,45	7240,98	326,54	187,76	408,17	1,83
92	ул. Максима Горького, 32, часть 2	1931		2	2017,0	1547,4	877,7	ремонт внутридомовых инженерных систем с установкой приборов учета, ремонт крыши, утепление и ремонт фасада, изготовление проектно-сметной документации (124,09 тыс. руб.), технический надзор (33,09 тыс. руб.)	4300,00	3814,10	172,00	98,90	215,00	2,13

(Продолжение приложения 1)

1	2	3	4	5	6	7	8	9	10	11	12	13	14	15
93	ул. Октябрьская, 102	1970	–	2	3598,7	2635,7	2437,5	ремонт внутридомовых инженерных систем с установкой приборов учета, ремонт крыши, ремонт подвальных помещений, утепление и ремонт фасада, изготовление проектно-сметной документации (146,95 тыс. руб.), технический надзор (57,1 5 тыс. руб.),	7 347,68	6517,39	293,91	169,00	367,38	2,04
94	ул. Патриса Лумумбы, 3а	1949	–	2	1193,4	1085,2	1075,1	ремонт внутридомовых инженерных систем с установкой приборов учета, ремонт крыши, ремонт подвальных помещений, ремонт фасада, изготовление проектно-сметной документации (88,99 тыс. руб.), технический надзор (34,61 тыс. руб.)	4449,63	3946,82	177,99	102,34	222,48	3,73
95	ул. Пушкина, 31а	1958		2	1085,9	969,0	969,0	ремонт внутридомовых инженерных систем с установкой приборов учета, ремонт крыши, ремонт подвальных помещений, изготовление проектно-сметной документации (62,88 тыс. руб.), технический надзор (24,45 тыс. руб.)	3 143,80	2 788,55	125,75	72,31	157,19	2,90
96	ул. Пушкина, 27	1964	–	2	1372,9	1274,5	1275,2	ремонт внутридомовых инженерных систем с установкой приборов учета, ремонт подвальных помещений, утепление и ремонт фасада, изготовление проектно-сметной документации (65,20 тыс. руб.), технический надзор (20,80 тыс. руб.)	2697,05	2392,28	107,88	62,04	134,85	1,96
97	ул. Рябка, 125	1972		2	4974,6	3664,4	3293,6	ремонт внутридомовых инженерных систем с установкой приборов учета, ремонт подвальных помещений, утепление и ремонт фасада, изготовление проектно-сметной документации (132,36 тыс. руб.), технический надзор (51,47 тыс. руб.)	6617,82	5870,00	264,72	152,21	330,89	1,33
98	ул. Союзная, 90	1979	–	2	2212,8	1954,4	1908,1	ремонт внутридомовых инженерных систем с установкой приборов учета, ремонт крыши, ремонт подвальных помещений, утепление и ремонт фасада, изготовление проектно-сметной документации (115,44 тыс. руб.), технический надзор (30,78 тыс. руб.)	4000,00	3548,00	160,00	92,00	200,00	1,81
99	ул. Свердлова, 53	1966	–	2	2965,8	2630,6	2630,6	ремонт внутридомовых инженерных систем с установкой приборов учета, ремонт крыши, ремонт подвальных помещений, утепление и ремонт фасада, изготовление проектно-сметной документации (149,84 тыс. руб.), технический надзор (60,60 тыс. руб.)	7 790,35	6910,04	311,61	179,18	389,52	2,63
					53488,0	46475,4	43318,9		113061,15	100285,16	4522,48	2 600,46	5 653,05	2,11

Всего МКД по МО, на капитальный ремонт которых планируется предоставление финансовой поддержки, – 20, общая площадь – 53488,0 кв. м

всего площадь жилых помещений в МКД, которым планируется предоставление финансовой поддержки, – 46475,4 кв. м

всего МКД с полным перечнем работ по капитальному ремонту – 17 шт.

всего объем финансирования капитального ремонта по МО – 113061, 15 тыс. руб.,
в том числе за счет средств:
Фонда – 100 285, 16 тыс. руб.;
долевого финансирования бюджета субъекта Российской Федерации – 4 522,48 тыс. руб.;
местного бюджета – 2 600,46 тыс. руб.;
ТСЖ, других кооперативов либо собственников помещений в МКД – 5 653,05 тыс. руб.

(Продолжение приложения 1)

1	2	3	4	5	6	7	8	9	10	11	12	13	14	15
3. Муниципальное образование: Городской округ «город Новозыбков»														
Город Новозыбков														
100	ул. РОС, 19	1967	–	2	434,4	380,0	315,6	ремонт внутридомовых инженерных систем с установкой приборов учета, ремонт крыши, ремонт подвальных помещений	1627,31	1443,42	65,09	37,43	81,37	3,75
101	ул. РОС, 20	1962	–	2	451,7	407,6	352,1	ремонт внутридомовых инженерных систем с установкой приборов учета, ремонт крыши, ремонт подвальных помещений, утепление и ремонт фасада	1901,40	1686,54	76,06	43,73	95,07	4,21
102	ул. РОС, 26	1983	–	2	1981,0	1834,3	1705,5	ремонт внутридомовых инженерных систем с установкой приборов учета, ремонт крыши, ремонт подвальных помещений	3767,71	3 341,95	150,71	86,67	188,38	1,90
103	ул. РОС, 27	1983		2	1008,0	877,6	746,9	ремонт внутридомовых инженерных систем с установкой приборов учета, ремонт крыши, ремонт подвальных помещений	2618,29	2322,42	104,73	60,23	130,91	2,60
104	пл. Октябрьской революции, 3	1958	–	2	2611,0	1774,7	1691,8	ремонт внутридомовых инженерных систем с установкой приборов учета, ремонт крыши, ремонт подвальных помещений, утепление и ремонт фасада	5890,28	5224,67	235,61	135,48	294,52	2,26
105	ул. Карла Маркса, 2	1960		2	1624,5	1501,6	1415,8	ремонт внутридомовых инженерных систем с установкой приборов учета, ремонт крыши, ремонт подвальных помещении	3387,56	3004,76	135,50	77,92	169,38	2,09
106	ул. Советская, 3	1962	–	2	1318,4	1206,3	1206,3	ремонт внутридомовых инженерных систем с установкой приборов учета, ремонт крыши, ремонт подвальных помещении	3190,18	2829,68	127,61	73,38	159,51	2,42
107	ул. Советская 4	1960	–	2	1640,6	1516,2	1443,7	ремонт внутридомовых инженерных систем с установкой приборов учета, ремонт крыши, ремонт подвальных помещений	3 513,90	3 116,82	140,56	80,82	175,70	2,14
108	ул. Набережная, 21	1961	–	2	1391,0	1281,2	1241,0	ремонт внутридомовых инженерных систем с установкой приборов учета, ремонт крыши, ремонт подвальных помещений	2 686,75	2383 14	107,47	61,80	134,34	1,93
109	ул. Садовая, 45	1972	–	2	2924,6	2614,8	2614,8	ремонт внутридомовых инженерных систем, ремонт крыши, ремонт подвальных помещений	5 668,79	5028,21	226,75	130,39	283,44	1,94
110	ул. Садовая, 57	1978		2	3750,3	2691,4	2511,5	ремонт внутридомовых инженерных систем с установкой приборов учета, ремонт подвальных помещении	4 772,20	4 232,94	190,89	109,76	238,61	1,27
111	ул. Садовая, 61	1974	–	2	4955,7	4502,9	4394,1	ремонт внутридомовых инженерных систем с установкой приборов учета, ремонт крыши, ремонт подвальных помещений	7 900,75	7 007,96	316,03	181,72	395,04	1,59
112	ул. Интернациональная, 74а	1977		2	1199,1	896,3	364,9	ремонт внутридомовых инженерных систем с установкой приборов учета, ремонт крыши, ремонт подвальных помещений	2960,11	2625,61	118.41	68,08	148,01	2,47
113	ул. Интернациональная, 72	1980	–	2	1178,9	972,5	767,4	ремонт внутридомовых инженерных систем с установкой приборов учета, ремонт крыши, ремонт подвальных помещений	2934,58	2602,97	117,38	67,50	146,73	2,49
114	ул. Интернациональная, 865	1987		2	1882,7	1476,9	1186,4	ремонт внутридомовых инженерных систем с установкой приборов учета, ремонт подвальных помещении	2603,70	2309,48	104,15	59,89	130,18	1,38
115	ул. Первомайская, 59	1905	–	2	147,6	123,7	79,4	ремонт внутридомовых инженерных систем с установкой приборов учета, ремонт крыши, утепление и ремонт фасада	925,54	820,95	37,02	21,29	46,28	6,27
					28499,5	24058,0	22037,2		56349,05	49981,52	2253,97	1296,09	2817,47	1,98

(Продолжение приложения 1)

1	2	3	4	5	6	7	8	9	10	11	12	13	14	15
Всего МКД по МО, на капитальный ремонт которых планируется предоставление финансовой поддержки, – 16, общая площадь – 28499,5 кв. м					всего площадь жилых помещений в МКД, которым планируется предоставление финансовой поддержки, – 24058,0 кв. м			всего МКД с полным перечнем работ по капитальному ремонту – 2 шт.	всего объем финансирования капитального ремонта по МО – 56 349,05 тыс. руб.; в том числе за счет средств: Фонда – 49 981,52 тыс. руб.; долевого финансирования бюджета субъекта Российской Федерации – 2253,97 тыс. руб.; местного бюджета – 1 296,09 тыс. руб.; ТСЖ, других кооперативов либо собственников помещений в МКД – 2817,47 тыс. руб.					
4. Муниципальное образование: Городской округ «город Стародуб»														
Город Стародуб														
116	ул. Калинина, 12	1961	–	2	2174,0	1522,7	1522,7	ремонт внутридомовых инженерных систем с установкой приборов учета, ремонт крыши, ремонт подвальных помещений, утепление и ремонт фасада, изготовление проектно-сметной документации (14,45 тыс. руб.)	5 639,36	5002,11	225,57	129,71	281,97	2,59
117	ул. Калинина, 14	1969	–	2	4325,3	3345,3	3297,5	ремонт внутридомовых инженерных систем с установкой приборов учета, ремонт крыши, ремонт подвальных помещений, утепление и ремонт фасада, изготовление проектно-сметной документации (23,47 тыс. руб.)	8624,65	7650,06	344,99	198,37	431,23	1,99
118	ул. Калинина, 17	1974	–	2	3501,1	2629,7	2326,7	ремонт внутридомовых инженерных систем с установкой приборов учета, ремонт крыши, ремонт подвальных помещений, утепление и ремонт фасада, изготовление проектно-сметной документации (22,02 тыс. руб.)	7051,21	6254,42	282,05	162,18	352,56	2,01
119	ул. Калинина, 19	1966	–	2	2677,7	1983,3	1900,2	ремонт внутридомовых инженерных систем с установкой приборов учета, ремонт крыши, ремонт подвальных помещений, утепление и ремонт фасада, изготовление проектно-сметной документации (15,69 тыс. руб.)	6522,88	5785,79	260,92	150,03	326,14	2,44
120	пл. Красноармейская, 20	1973	–	2	1928,5	1333,9	1214,2	ремонт внутридомовых инженерных систем с установкой приборов учета, ремонт крыши, ремонт подвальных помещений, утепление и ремонт фасада, изготовление проектно-сметной документации (14,87 тыс. руб.)	2923,61	2593,24	116,95	67,24	146,18	1,52
121	пл. Красноармейская, 24	1980	–	2	4335,1	3249,1	3249,1	ремонт внутридомовых инженерных систем с установкой приборов учета, ремонт крыши, ремонт подвальных помещений, утепление и ремонт фасада, изготовление проектно-сметной документации (23,46 тыс. руб.)	8 176,00	7252,11	327,04	188,05	408,80	1,89
122	пл. Красноармейская, 26	1985	–	2	1501,0	866,8	676,9	ремонт внутридомовых инженерных систем с установкой приборов учета, ремонт крыши, ремонт подвальных помещений, утепление и ремонт фасада, изготовление проектно-сметной документации (13,41 тыс. руб.)	2 460,14	2 182,14	98,41	56,58	123,01	1,64

(Продолжение приложения 1)

1	2	3	4	5	6	7	8	9	10	11	12	13	14	15
123	пл. Красноармейская, 28а	1986	–	2	919,3	549,0	549,0	ремонт внутридомовых инженерных систем с установкой приборов учета, ремонт крыши, ремонт подвальных помещений, утепление и ремонт фасада, изготовление проектно-сметной документации (13,11 тыс. руб.)	2471,08	2191,84	98,85	56,84	123,55	2,69
124	пл. Красноармейская, 32а	1995	–	2	2011,3	1540,9	1540,9	ремонт внутридомовых инженерных систем с установкой приборов учета, ремонт крыши, ремонт подвальных помещений, утепление и ремонт фасада, изготовление проектно-сметной документации (20,75 тыс. руб.)	3 986,40	3 535,93	159,46	91,69	199,32	1,99
125	ул. Краснооктябрьская, 44	1978	–	2	4367,0	3 352,3	3 253,7	ремонт внутридомовых инженерных систем с установкой приборов учета, ремонт крыши, ремонт подвальных помещений, утепление и ремонт фасада, изготовление проектно-сметной документации (12,14 тыс. руб.)	6 222,98	5 519,78	248,92	143,13	311,15	1,43
126	ул. Московская, 16	1970	–	2	1422,4	831,7	762,4	ремонт внутридомовых инженерных систем с установкой приборов учета, ремонт крыши, ремонт подвальных помещений, утепление и ремонт фасада, изготовление проектно-сметной документации (14,27 тыс. руб.)	2460,75	2182,68	98,43	56,60	123,04	1,73
127	ул. Московская, 18	1917	–	2	466,5	270,5	225,4	ремонт внутридомовых инженерных систем с установкой приборов учета, ремонт крыши, ремонт подвальных помещений, утепление и ремонт фасада, изготовление проектно-сметной документации (12,58 тыс. руб.)	1 963,93	1 742,00	78,56	45,17	98,20	4,21
128	ул. Осипенко, 2	1959	–	2	303,7	281,7	246,5	ремонт внутридомовых инженерных систем с установкой приборов учета, ремонт крыши, ремонт подвальных помещений, утепление и ремонт фасада, изготовление проектно-сметной документации (13,13 тыс. руб.)	1 371,81	1 216,79	54,88	31,55	68,59	4,52
129	ул. Осипенко, 4	1963	–	2	670,9	610,0	610,0	ремонт внутридомовых инженерных систем с установкой приборов учета, ремонт крыши, ремонт подвальных помещений, утепление и ремонт фасада, изготовление проектно-сметной документации (13,13 тыс. руб.)	3 131,08	2 777,26	125,24	72,02	156,56	4,67
130	ул. Первомайская, 8	1962	–	2	674,0	618,8	581,7	ремонт внутридомовых инженерных систем с установкой приборов учета, ремонт крыши, ремонт подвальных помещений, утепление и ремонт фасада, изготовление проектно-сметной документации (12,72 тыс. руб.)	3 090,96	2741,68	123,64	71,09	154,55	4,59
131	ул. Первомайская, 9	1958	–	2	599,5	552,5	552,5	ремонт внутридомовых инженерных систем с установкой приборов учета, ремонт крыши, ремонт подвальных помещений, утепление и ремонт фасада, изготовление проектно-сметной документации (12,66 тыс. руб.)	2744,51	2 434,38	109,78	63,12	137,23	4,58

(Продолжение приложения 1)

1	2	3	4	5	6	7	8	9	10	11	12	13	14	15
132	ул. Советская, 2	1964	–	2	527,8	468,8	429,7	ремонт внутридомовых инженерных систем с установкой приборов учета, ремонт крыши, ремонт подвальных помещений, утепление и ремонт фасада, изготовление проектно-сметной документации (12,67 тыс. руб.)	1 633,01	1 448,47	65,33	37,56	81,65	3,09
133	ул. Советская, 7	1953	–	2	276,4	276,4	157,9	ремонт внутридомовых инженерных систем с установкой приборов учета, ремонт крыши, ремонт подвальных помещений, утепление и ремонт фасада, изготовление проектно-сметной документации (12,14 тыс. руб.)	976,25	865,93	39,06	22,45	48,81	3,53
134	ул. Урицкого, 11	1996	–	2	3793,1	2876,2	2828,3	ремонт внутридомовых инженерных систем с установкой приборов учета, ремонт подвальных помещений, утепление и ремонт фасада, изготовление проектно-сметной документации (23,29 тыс. руб.)	5 355,86	4 750,64	214,24	123,19	267,79	1,41
135	ул. Урицкого, 25	1983	–	2	5249,6	4048,2	4048,2	ремонт внутридомовых инженерных систем с установкой приборов учета, ремонт крыши, ремонт подвальных помещений, утепление и ремонт фасада, изготовление проектно-сметной документации (23, 12 тыс. руб.)	9 333,79	8 279,07	373,35	214,68	466,69	1,78
					41724,2	31207,8	29973,5		86 140,26	76 406,32	3 445,67	1 981,25	4 307,02	2,06
Всего МКД по МО, на капитальный ремонт которых планируется предоставление финансовой поддержки, – 20, общая площадь – 41724,2 кв. м					всего площадь жилых помещений в МКД, которым планируется предоставление финансовой поддержки, – 31207,8 кв. м			всего МКД с полным перечнем работ по капитальному ремонту – 19 шт.	всего объем финансирования капитального ремонта по МО – 86 140,26 тыс. руб.; в том числе за счет средств – Фонда – 76 406,32 тыс. руб.; долевого финансирования бюджета субъекта Российской Федерации – 3444,67 тыс. руб.; местного бюджета – 1 981,25 тыс. руб.; ТСЖ, других кооперативов либо собственников помещений в МКД – 4 307, 02 тыс. руб.					
5. Муниципальное образование: «Локотское городское поселение»														
пос. Локоть														
136	просп. Ленина, 69	1965	–	2	1044,1	959,4	939,5	ремонт внутридомовых инженерных систем с установкой приборов учета, ремонт крыши, ремонт подвальных помещений, утепление и ремонт фасада, изготовление проектно-сметной документации (1 16,33 тыс. руб.), технический надзор (30,78 тыс. руб.)	3 994,13	3 542,79	159,77	91,87	199,70	3,83
137	просп. Ленина, 71	1970	–	2	976,6	894,2	762,4	ремонт внутридомовых инженерных систем с установкой приборов учета, ремонт крыши, ремонт подвальных помещений, утепление и ремонт фасада, изготовление проектно-сметной документации (109,02 тыс. руб.), технический надзор (28,84 тыс. руб.)	3 743,09	3 320,12	149,72	86,10	187,15	3,83
138	ул. Маркова, 86	1906	–	2	247,0	190,3	190,3	ремонт внутридомовых инженерных систем с установкой приборов учета, ремонт крыши, утепление и ремонт фасада, изготовление проектно-сметной документации (25,42 тыс. руб.), технический надзор (6,72 тыс. руб.)	872,63	774,02	34,91	20,07	43,63	3,53
					2267,7	2043,9	1892,2		8 609,85	7 636,93	344,40	198,04	430,48	3,80

(Продолжение приложения 1)

1	2	3	4	5	6	7	8	9	10	11	12	13	14	15
Всего МКД по МО, на капитальный ремонт которых планируется предоставление финансовой поддержки, – 3, общая площадь – 2267,7 кв м					всего площадь жилых помещений в МКД, которым планируется предоставление финансовой поддержки, – 2043,9 кв. м			всего МКД с полным перечнем работ по капитальному ремонту – 3 шт.	всего объем финансирования капитального ремонта по МО – 8609,85 тыс. руб.; в том числе за счет средств: Фонда – 7636,93 тыс. руб.; долевого финансирования бюджета субъекта Российской Федерации – 344,40 тыс. руб.; местного бюджета – 198,04 тыс. руб.; ТСЖ, других кооперативов либо собственников помещений в МКД – 430,48 тыс. руб.					
6. Муниципальное образование: «Погребское сельское поселение»														
д. Погребы														
139	ул. Заводская, 1	1975	–	2	1268,7	867,6	720,1	ремонт внутридомовых инженерных систем с установкой приборов учета, ремонт крыши, утепление и ремонт фасада, изготовление проектно-сметной документации (61,72 тыс. руб.), технический надзор (16,33 тыс. руб.)	2119,20	1 879,73	84,77	48,74	105,96	1,67
140	ул. Заводская, 2	1975	–	2	1258,0	954,7	725,6	ремонт внутридомовых инженерных систем с установкой приборов учета, ремонт крыши, утепление и ремонт фасада, изготовление проектно-сметной документации (61,49 тыс. руб.), технический надзор (16,27 тыс. руб.)	2 111,09	1 872,53	84,44	48,57	105,55	1,68
141	ул. Лесная, 2	1987	–	2	2187,6	1411,6	974,1	ремонт внутридомовых инженерных систем с установкой приборов учета, ремонт крыши, ремонт подвальных помещений, утепление и ремонт фасада, изготовление проектно-сметной документации (90,58 тыс. руб.), технический надзор (23,96 тыс. руб.)	3 109,88	2 758,46	124,40	71,53	155,49	1,42
					4714,3	3233,9	2419,8		7340,17	6510,72	293,61	168,84	367,00	1,56
Всего МКД по МО, на капитальный ремонт которых планируется предоставление финансовой поддержки, – 3, общая площадь – 4714,3 кв. м					всего площадь жилых помещений в МКД, которым планируется предоставление финансовой поддержки, – 3233,9 кв. м			всего МКД с полным перечнем работ по капитальному ремонту – 3 шт.	всего объем финансирования капитального ремонта по МО – 7340, 17 тыс. руб.; в том числе за счет средств: Фонда -65 10,72 тыс. руб.; долевого финансирования бюджета субъекта Российской Федерации – 293,61 тыс. руб.; местного бюджета – 168,84 тыс. руб.; ТСЖ, других кооперативов либо собственников помещений в МКД – 367,00 тыс. руб.					
7. Муниципальное образование: «Свенское сельское поселение»														
пос. Свень														
142	пер. Луначарского, 2	1977	–	2	1000,0	869,0	660,8	ремонт внутридомовых инженерных систем с установкой приборов учета, ремонт крыши, утепление и ремонт засада, изготовление проектно-сметной документации (88,07 тыс. руб.), технический надзор (31,03 тыс. руб.)	4 027,00	3571,94	161,08	92,63	201,35	4,03
143	ул. Луначарского, 1	1974	–	2	914,7	831,3	782,7	ремонт внутридомовых инженерных систем с установкой приборов учета, утепление и ремонт фасада, изготовление проектно-сметной документации (100,65 тыс. руб.), технический надзор (24,16 тыс. руб.)	3 135,00	2 780,74	125,40	72,11	156,75	3,43

(Продолжение приложения 1)

1	2	3	4	5	6	7	8	9	10	11	12	13	14	15
144	ул. Луначарского, 3	1973	–	2	793,7	739,2	607,3	ремонт внутридомовых инженерных систем с установкой приборов учета, ремонт крыши, утепление и ремонт фасада, изготовление проектно-сметной документации (96,32 тыс. руб.), технический надзор (25,67 тыс. руб.)	3 332,00	2 955,48	133,28	76,64	166,60	4,20
145	ул. Молодежная, 8а	1982	–	2	1100,4	966,6	797,8	ремонт внутридомовых инженерных систем с установкой приборов учета, ремонт крыши, утепление и ремонт фасада, изготовление проектно-сметной документации (102,25 тыс. руб.), технический надзор (33,57 тыс. руб.)	4 357,00	3 864,65	174,28	100,22	217,85	3,96
146	ул. Советская, 1	1984	–	2	1422,1	1288,9	948,1	ремонт внутридомовых инженерных систем с установкой приборов учета, ремонт крыши, ремонт подвальных помещений, утепление и ремонт фасада, изготовление проектно-сметной документации (103,64 тыс. руб.), технический надзор (45,57 тыс. руб.)	5914,00	5245,71	236,56	136,03	295,70	4,16
147	ул. Школьная, 1	1979	–	2	952,2	865,2	865,2	ремонт внутридомовых инженерных систем с установкой приборов учета, ремонт крыши, утепление и ремонт фасада, изготовление проектно-сметной документации (100,72 тыс. руб.), технический надзор (30,34 тыс. руб.)	3 937,00	3 492,11	157,48	90,56	196,85	4,13
148	ул. Школьная, 2	1980	–	2	940,3	856,3	792,2	ремонт внутридомовых инженерных систем с установкой приборов учета, ремонт крыши, утепление и ремонт фасада, изготовление проектно-сметной документации (100,32 тыс. руб.), технический надзор (30,34 тыс. руб.)	3 937,00	3492,11	157,48	90,56	196,85	4,19
					7123,4	6416,5	5454,1		28 639,00	25 402,74	1 145,56	658,75	1 431,95	4,02
Всего МКД по МО, на капитальный ремонт которых планируется предоставление финансовой поддержки, – 7, общая площадь – 7123,4 кв. м					всего площадь жилых помещений в МКД которым планируется предоставление финансовой поддержки, – 6416,5 кв. м			всего МКД с полным перечнем работ по капитальному ремонту – 6 шт.	всего объем финансирования капитального ремонта по МО – 28639,00 тыс. руб.; в том числе за счет средств: Фонда – 25402,74 тыс. руб.; долевого финансирования бюджета субъекта Российской Федерации – 1145,56 тыс. руб.; местного бюджета – 658,75 тыс. руб.; ТСЖ, других кооперативов либо собственников помещений в МКД – 1431,95 тыс. руб.					
8. Муниципальное образование: «Мирнинское городское поселение»														
п.г.т. Мирный														
149	ул. Комсомольская, 2	1960	–	2	719,3	674,1000	317,2	ремонт внутридомовых инженерных систем с установкой приборов учета, ремонт подвальных помещений, утепление и ремонт фасада, изготовление проектно-сметной документации (20,99 тыс. руб.), технический надзор (16,80 тыс. руб.)	2 137,25	1 895,74	85,49	49,16	106,86	2,97
150	ул. Комсомольская, 4	1959	–	2	808,3	674,1000	439,8	ремонт внутридомовых инженерных систем с установкой приборов учета, ремонт подвальных помещений, утепление и ремонт фасада, изготовление проектно-сметной документации (21,15 тыс. руб.), технический надзор (16,92 тыс. руб.)	2 152,79	1 909,52	86,11	49,52	107,64	2,66

1	2	3	4	5	6	7	8	9	10	11	12	13	14	15
151	ул. Ленина, 1	1961	–	2	1112,3	1047,8000	719,9	ремонт внутридомовых инженерных систем с установкой приборов учета, ремонт подвальных помещений, утепление и ремонт фасада, изготовление проектно-сметной документации (24,23 тыс. руб.), технический надзор (19,38 тыс. руб.)	2466,12	2 187,44	98,64	56,73	123,31	2,22
152	ул. Ленина, 2	1962	–	2	1112,3	1047,8000	603,6	ремонт внутридомовых инженерных систем с установкой приборов учета, ремонт подвальных помещений, утепление и ремонт фасада, изготовление проектно-сметной документации (24,23 тыс. руб.), технический надзор (19,38 тыс. руб.)	2466,12	2 187,44	98,64	56,73	123,31	2,22
153	ул. Ленина, 7	1963	–	2	1068,2	1003,6000	719	ремонт внутридомовых инженерных систем с установкой приборов учета, ремонт подвальных помещений, утепление и ремонт фасада, изготовление проектно-сметной документации (30,16 тыс. руб.), технический надзор (24,13 тыс. руб.)	3 070,28	2 723,33	122,81	70,63	153,51	2,87
154	ул. Школьная, 1	1962	–	2	808,3	674,1000	372,1	ремонт внутридомовых инженерных систем с установкой приборов учета, ремонт подвальных помещений, утепление и ремонт фасада, изготовление проектно-сметной документации (21,99 тыс. руб.), технический надзор (17,60 тыс. руб.)	2 238,99	1 985,98	89,56	51,50	111,95	2,77
					5628,700	5121,5000	3171,600		14531,55	12889,45	581,25	334,27	726,58	2,58
Всего МКД по МО, на капитальный ремонт которых планируется предоставление финансовой поддержки, – 6, общая площадь – 5628,7 кв. м					всего площадь жилых помещений в МКД, которым планируется предоставление финансовой поддержки, – 5121,5 кв. м			всего МКД с полным перечнем работ по капитальному ремонту – 0 шт.	всего объем финансирования капитального ремонта по МО – 14531,55 тыс. руб.; в том числе за счет средств: Фонда – 12889,45 тыс. руб.; долевого финансирования бюджета субъекта Российской Федерации – 581,25 тыс. руб.; местного бюджета – 334,27 тыс. руб.; ТСЖ, других кооперативов либо собственников помещений в МКД – 726,58 тыс. руб.;					
9. Муниципальное образование: «Сецинское сельское поселение»														
д. Большая Островня														
155	ул. Центральная, 14	1978	–	2	906,6	871,8	464,1	ремонт внутридомовых инженерных систем с установкой приборов учета, ремонт крыши, ремонт подвальных помещений, утепление и ремонт фасада, изготовление проектно-сметной документации (64,18 тыс. руб.), технический надзор (16,98 тыс. руб.)	2 203,50	1 954,50	88,14	50,68	110,18	2,43
156	ул. Центральная, 15	1979	–	2	903,2	851,6	808,2	ремонт внутридомовых инженерных систем с установкой приборов учета, ремонт крыши, ремонт подвальных помещений, утепление и ремонт фасада, изготовление проектно-сметной документации (64,19 тыс. руб.), технический надзор (16,98 тыс. руб.)	2 203,70	1 954,68	88,15	50,68	110,19	2,44
					1809,8	1723,4	1272,3		4 407,20	3909,18	176,29	101,36	220,37	2,44

(Продолжение приложения 1)

1	2	3	4	5	6	7	8	9	10	11	12	13	14	15
Всего МКД по МО, на капитальный ремонт которых планируется предоставление финансовой поддержки, – 2, общая площадь – 1 809,8 кв. м					всего площадь жилых помещений в МКД, которым планируется предоставление финансовой поддержки, – 1723,4 кв. м			всего МКД с полным перечнем работ по капитальному ремонту - 2 шт.	всего объем финансирования капитального ремонта по МО – 4407,20 тыс. руб.; в том числе за счет средств: Фонда – 3909, 18 тыс. руб.; долевого финансирования бюджета субъекта Российской Федерации – 176,29 тыс. руб.; местного бюджета – 101,36 тыс. руб.; ТСЖ, других кооперативов либо собственников помещений в МКД – 220,37 тыс. руб.					
10. Муниципальное образование: «город Дятьково»														
Город Дятьково														
157	ул. Гусева, 1	1960	–	2	1559,2	1190,3	1135,4	ремонт внутридомовых инженерных систем с установкой приборов учета, ремонт крыши, ремонт подвальных помещений, изготовление проектно-сметной документации (85,07 тыс. руб.), технический надзор (22,50 тыс. руб.)	2 920,68	2 590,64	116,83	67,18	146,03	1,87
158	ул. Железнодорожная, 6	1962	–	2	512,2	450,6	351,7	ремонт внутридомовых инженерных систем с установкой приборов учета, ремонт крыши, утепление и ремонт фасада, изготовление проектно-сметной документации (43,14 тыс. руб.), технический надзор (17,12 тыс. руб.)	2 200,00	1 951,40	88,00	50,60	110,00	4,30
159	ул. Железнодорожная, 8	1966	–	2	685,9	638,3	455,1	ремонт внутридомовых инженерных систем с установкой приборов учета, ремонт крыши, утепление и ремонт фасада, изготовление проектно-сметной документации (54,90 тыс. руб.), технический надзор (21,79 тыс. руб.)	2800,01	2 483,60	112,00	64,41	140,00	4,08
160	ул. Железнодорожная, 10	1975	–	2	265,5	265,5	265,5	ремонт внутридомовых инженерных систем с установкой приборов учета, ремонт крыши, утепление и ремонт фасада, изготовление проектно-сметной документации (23,53 тыс. руб.), технический надзор (9,34 тыс. руб.)	1 200,00	1 064,40	48,00	27,60	60,00	4,52
161	пер. Карла Маркса, 1	1960	–	2	312,9	287,3	210,7	ремонт внутридомовых инженерных систем с установкой приборов учета, ремонт крыши, ремонт фасада, изготовление проектно-сметной документации (34,78 тыс. руб.), технический надзор (9,20 тыс. руб.)	1 194,10	1 059,16	47,77	27,46	59,71	3,82
162	пер. Красина, 2	1966	-	2	4630,3	3587,0	3217,0	ремонт внутридомовых инженерных систем с установкой приборов учета, ремонт подвальных помещении, ремонт фасада, изготовление проектно-сметной документации (100,00 тыс. руб.), технический надзор (39,68 тыс. руб.)	5 100,00	4 523,70	204,00	117,30	255,00	1,10
163	ул. Крупской, 10	1960	–	2	2711,5	1565,3	1307,1	ремонт внутридомовых инженерных систем с установкой приборов учета, ремонт крыши, ремонт подвальных помещений, изготовление проектно-сметной документации (120,30 тыс. руб.). технический надзор (31,83 тыс. руб.)	4 130,43	3 663,69	165,22	95,00	206,52	1,52

(Продолжение приложения 1)

1	2	3	4	5	6	7	8	9	10	11	12	13	14	15
164	ул. Ленина, 1 19	1975	–	2	8012,2	6055,1	5412,2	ремонт внутридомовых инженерных систем с установкой приборов учета, ремонт крыши, ремонт подвальных помещений, ремонт фасада, изготовление проектно-сметной документации 201,96 тыс. руб.), технический надзор (80,14 тыс. руб.)	10300,00	9 136,10	412,00	236,90	515,00	1,29
165	ул. Ленина, 123	1978	–	2	7864,4	5885,6	5463,4	ремонт внутридомовых инженерных систем с установкой приборов учета, ремонт крыши, ремонт подвальных помещений, ремонт фасада, изготовление проектно-сметной документации 201,96 тыс. руб.), технический надзор (80,14 тыс. руб.)	10300,00	9 136,10	412,00	236,90	515,00	1,31
166	ул. Ленина, 133	1953	–	2	399,0	387,7	387,7	ремонт внутридомовых инженерных систем с установкой приборов учета, ремонт крыши, утепление и ремонт фасада, изготовление проектно-сметной документации (31,37 тыс. руб.), технический надзор (12,45 тыс. руб.)	1 600,00	1 419,20	64,00	36,80	80,00	4,01
167	ул. Ленина, 164	1973	–	2	4454,2	3217,1	2956,0	ремонт внутридомовых инженерных систем с установкой приборов учета, ремонт крыши, ремонт подвальных помещений, изготовление проектно-сметной документации (82,35 тыс. руб.), технический надзор (32,68 тыс. руб.)	4 200,00	3 725,40	168,00	96,60	210,00	0,94
168	ул. Ленина, 166	1974	–	2	9512,4	5621,7	5275,5	ремонт внутридомовых инженерных систем с установкой приборов учета, ремонт подвальных помещений, ремонт фасада, изготовление проектно-сметной документации (196,08 тыс. руб.), технический надзор (77,81 тыс. руб.)	10000,00	8 870,00	400,00	230,00	500,00	1,05
169	ул. Ленина, 187	1970	–	2	4277,3	2543,5	2242,3	ремонт внутридомовых инженерных систем с установкой приборов учета, ремонт крыши, ремонт подвальных помещений, ремонт фасада, изготовление проектно-сметной документации (151,00 тыс. руб.), технический надзор (39,95 тыс. руб.)	5 184,48	4 598,63	207,38	119,25	259,22	1,21
170	ул. Ленина, 208	1977	–	2	4501,8	2962,8	2646,9	ремонт внутридомовых инженерных систем с установкой приборов учета, ремонт крыши, ремонт подвальных помещений, ремонт фасада, изготовление проектно-сметной документации (149,81 тыс. руб.), технический надзор (39,63 тыс. руб.)	5 143,49	4 562,27	205,74	118,30	257,18	1,14
171	ул. Ленина, 216	1968	–	2	1487,6	1158,3	1053,0	ремонт внутридомовых инженерных систем с установкой приборов учета, ремонт крыши, ремонт подвальных помещений, изготовление проектно-сметной документации (73,42 тыс. руб.), технический надзор (19,42 тыс. руб.)	2 520,67	2235,83	100,83	57,98	126,03	1,69
172	ул. Садовая, 1	1960	–	2	1080,7	712,5	712,5	ремонт внутридомовых инженерных систем с установкой приборов учета, ремонт крыши, утепление и ремонт фасада, изготовление проектно-сметной документации (72,94 тыс. руб.), технический надзор (28,94 тыс. руб.)	3 720,00	3 299,64	148,80	85,56	1 86,00	3,44

(Продолжение приложения 1)

1	2	3	4	5	6	7	8	9	10	11	12	13	14	15
173	ул. Садовая, 3	1955	–	2	791,9	624,9	452,0	ремонт внутридомовых инженерных систем с установкой приборов учета, ремонт крыши, ремонт подвальных помещений, утепление и ремонт фасада, изготовление проектно-сметной документации (52,94 тыс. руб.), технический надзор (21,01 тыс. руб.)	2 700,00	2 394,90	108,00	62,10	135,00	3,41
174	ул. Садовая, 17	1960	–	2	307,5	286,2	286,2	ремонт внутридомовых инженерных систем с установкой приборов учета, ремонт крыши, утепление и ремонт фасада, изготовление проектно-сметной документации (24,51 тыс. руб.), технический надзор (9,73 тыс. руб.)	1 250,00	1 108,75	50,00	28,75	62,50	4,07
175	ул. Садовая. 2 1	1958	–	2	322,4	286,8	286,8	ремонт внутридомовых инженерных систем с установкой приборов учета, ремонт крыши, утепление и ремонт фасада, изготовление проектно-сметной документации (33,33 тыс. руб.), технический надзор (13,23 тыс. руб.)	1 700,00	1 507,90	68,00	39,10	85,00	5,27
176.	ул. Усадьба РТС, 14	1970	–	2	158,6	158,6	158,6	ремонт внутридомовых инженерных систем с установкой приборов учета, ремонт крыши, утепление и ремонт фасада, изготовление проектно-сметной документации (15,69 тыс. руб.), технический надзор (6,22 тыс. руб.)	800,00	709,60	32,00	18,40	40,00	5,04
177	ул. Усадьба РТС, 15	1972	–	2	218,9	218,9	218,9	ремонт внутридомовых инженерных систем с установкой приборов учета, ремонт крыши, утепление и ремонт фасада, изготовление проектно-сметной документации (9,80 тыс. руб.), технический надзор (3,89 тыс. руб.)	500,00	443,50	20,00	11,50	25,00	2,28
178	ул. Циолковского, 13	1973	–	2	487,7	457,9	302,6	ремонт внутридомовых инженерных систем с установкой приборов учета, ремонт крыши, утепление и ремонт фасада, изготовление проектно-сметной документации (23,53 тыс. руб.), технический надзор (9,34 тыс. руб.)	1 200,00	1 064,40	48,00	27,60	60,00	2,46
179	ул. Циолковского, 15	1979	–	2	1887,5	1305,8	1020,0	ремонт внутридомовых инженерных систем с установкой приборов учета, ремонт крыши, ремонт подвальных помещений, утепление и ремонт фасада, изготовление проектно-сметной документации (41,18 тыс. руб.), технический надзор (1 6,34 тыс. руб.)	2 100,00	1 862,70	84,00	48,30	105,00	1,11
180	ул. Шувалова, 5	1964	–	2	2912,6	2563,0	1989,7	ремонт внутридомовых инженерных систем с установкой приборов учета, ремонт крыши, ремонт подвальных помещений, изготовление проектно-сметной документации (155,56 тыс. руб.), технический надзор (41,15 тыс. руб.)	5 340,85	4737,33	213,63	122,85	267,04	1,83
181	12 микрорайон, 3	1979	–	2	4649,5	3554,8	3406,2	ремонт внутридомовых инженерных систем с установкой приборов учета, ремонт крыши, ремонт фасада, изготовление проектно-сметной документации (70,59 тыс. руб.), технический надзор (28,01 тыс. руб.)	3 600,00	3 193,20	144,00	82,80	180,00	0,77

(Продолжение приложения 1)

1	2	3	4	5	6	7	8	9	10	11	12	13	14	15
182	2 микрорайон, 6	1985	–	2	5173,0	3821,9	3821,9	ремонт внутридомовых инженерных систем с установкой приборов учета, ремонт крыши, ремонт подвальных помещений, изготовление проектно-сметной документации (165,01 тыс. руб.), технический надзор (43,65 тыс. руб.)	5 665,33	5025,14	226,62	130,30	283,27	1,10
183	2 микрорайон, 7	1978	–	2	3662,7	2816,5	2816,5	ремонт внутридомовых инженерных систем с установкой приборов учета, ремонт крыши, ремонт подвальных помещений, изготовление проектно-сметной документации (122,71 тыс. руб.), технический надзор (32,46 тыс. руб.)	4213,16	3 737,07	168,53	96,90	210,66	1,15
					72839,4	52623,9	47851,4		101 583,20	90 104,25	4 063,35	2 336,44	5079,16	1,39
Всего МКД по МО, на капитальный ремонт которых планируется предоставление финансовой поддержки, – 27, общая площадь – 72839,4 кв. м					всего площадь жилых помещений в МКД которым планируется предоставление финансовой поддержки, – 52623,9 кв. м			всего МКД с полным перечнем работ по капитальному ремонту – 18 шт.	всего объем финансирования капитального ремонта по МО – 101583,20 тыс. руб.; в том числе за счет средств: Фонда – 90104,25 тыс. руб.; долевого финансирования бюджета субъекта Российской Федерации – 4063,35 тыс. руб.; местного бюджета – 2336,44 тыс. руб.; ТСЖ, других кооперативов либо собственников помещений в МКД – 5079,1 6 тыс. руб.					
11. Муниципальное образование: «Любохонское городское поселение»														
пос. Любохня														
184	ул. Пушкина, 4	1960	–	2	1088,3	876,2	876,2	ремонт внутридомовых инженерных систем с установкой приборов учета, ремонт крыши, утепление и ремонт фасада изготовление проектно-сметной документации (30,77 тыс. руб.), технический надзор (24,18 тыс. руб.)	3 077,02	2729,31	123,08	70,78	153,85	2,83
185	ул. Пушкина, 6	1959	–	2	488,5	407,0	407,0	ремонт внутридомовых инженерных систем с установкой приборов учета, ремонт крыши, изготовление проектно-сметной документации (13,04 тыс. руб.), технический надзор (10,24 тыс. руб.)	1 303,96	1 156,61	52,16	29,99	65,20	2,67
186	ул. Пушкина, 7	1962	–	2	2192,4	1676,8	1567,9	ремонт внутридомовых инженерных систем с установкой приборов учета, ремонт крыши, утепление и ремонт фасада изготовление проектно-сметной документации (41,98 тыс. руб.), технический надзор (32,99 тыс. руб.)	4 198,28	3 723,87	167,94	96,56	209,91	1,91
187	ул. Пушкина, 9	1964	–	2	2728,6	2032,8	1841,0	ремонт внутридомовых инженерных систем с установкой приборов учета, ремонт крыши, утепление и ремонт фасада изготовление проектно-сметной документации (46,55 тыс. руб.), технический надзор (36,58 тыс. руб.)	4 655,20	4 129,16	186,21	107,07	232,76	1,71
188	ул. Пушкина, 16	1966	–	2	2778,4	2028,8	2028,8	ремонт внутридомовых инженерных систем с установкой приборов учета, ремонт крыши, утепление и ремонт фасада изготовление проектно-сметной документации (46,55 тыс. руб.), технический надзор (36,58 тыс. руб.)	4 655,20	4 129,16	186,21	107,07	232,76	1,68
				9276,2	7021,6	6720,9		17889,66	15868,11	715,60	411,47	894,48	1,93	

(Продолжение приложения 1)

1	2	3	4	5	6	7	8	9	10	11	12	13	14	15
Всего МКД по МО, на капитальный ремонт которых планируется предоставление финансовой поддержки, – 5, общая площадь – 9276,2 кв. м					всего площадь жилых помещений в МКД которым планируется предоставление финансовой поддержки, – 7021,6 кв. м			всего МКД с полным перечнем работ по капитальному ремонту – 2 шт.	всего объем финансирования капитального ремонта по МО – 17889,66 тыс. руб., в том числе за счет средств: Фонда- 15868,11 тыс. руб.; долевого финансирования бюджета субъекта Российской Федерации – 715,60 тыс. руб.; местного бюджета – 41 1,47 тыс. руб.; ТСЖ, других кооперативов либо собственников помещений в МКД – 894,48 тыс. руб.					
12. Муниципальное образование: «Город Жуковка»														
Город Жуковка														
189	ул. Чайковского, 2	1960	–	2	595,5	518,7	518,7	ремонт внутридомовых инженерных систем с установкой приборов учета, ремонт крыши, утепление и ремонт фасада, изготовление проектно-сметной документации (76,77 тыс. руб.)	2635,71	2 337,87	105,43	60,62	131,79	4,43
190	ул. Чайковского, 5	1963	–	2	986,4	874,5	874,5	ремонт внутридомовых инженерных систем с установкой приборов учета, ремонт крыши, утепление и ремонт фасада, изготовление проектно-сметной документации (95,93 тыс. руб.)	3 293,66	2921,47	131,75	75,76	164,68	3,34
191	ул. Чайковского, 7а	1962	–	2	1082,6	974,4	974,4	ремонт внутридомовых инженерных систем с установкой приборов учета, ремонт крыши, утепление и ремонт фасада, изготовление проектно-сметной документации (98,35 тыс. руб.)	3 376,84	2 995,25	135,08	77,67	168,84	3,12
192	ул. Калинина, 12	1970	–	2	1018,5	928,3	865,9	ремонт внутридомовых инженерных систем с установкой приборов учета, ремонт крыши, ремонт фасада, изготовление проектно-сметной документации (79,95 тыс. руб.)	2 732,56	2 423,78	109,30	62,85	136,63	2,68
193	ул. Калинина, 14	1967	–	2	1045,3	958,8	958,8	ремонт внутридомовых инженерных систем с установкой приборов учета, ремонт крыши, утепление и ремонт фасада, изготовление проектно-сметной документации (89,02 тыс. руб.)	3 056,32	2710,95	122,25	70,30	152,82	2,92
194	ул. Калинина, 22	1960	–	2	305,0	202,6	202,6	ремонт внутридомовых инженерных систем с установкой приборов учета, ремонт крыши, утепление и ремонт фасада, изготовление проектно-сметной документации (38,83 тыс. руб.)	1 333,18	1 182,53	53,33	30,66	66,66	4,37
195	ул. Заводской проезд, 3	1961	–	2	970,0	959,5	959,5	ремонт внутридомовых инженерных систем с установкой приборов учета, ремонт крыши, ремонт фасада, изготовление проектно-сметной документации (49,87 тыс. руб.)	1 712,34	1 518,84	68,49	39,39	85,62	1,77
196	ул. Коммунальная, 8	1972	–	2	514,7	450,6	450,6	ремонт внутридомовых инженерных систем с установкой приборов учета, ремонт крыши, утепление и ремонт фасада, изготовление проектно-сметной документации (57,49 тыс. руб.)	1 973,91	1 750,85	78,96	45,40	98,70	3,84
197	ул. Коммунальная, 9	1964	–	2	542,2	463,5	463,5	ремонт внутридомовых инженерных систем с установкой приборов учета, ремонт крыши, ремонт фасада, изготовление проектно-сметной документации (35, 16 тыс. руб.)	1 207,25	1 070,83	48,29	27,77	60,36	2,23

(Продолжение приложения 1)

1	2	3	4	5	6	7	8	9	10	11	12	13	14	15
198	ул. Коммунальная, 11	1965	–	2	534,6	463,5	417,1	ремонт внутридомовых инженерных систем с установкой приборов учета, утепление и ремонт фасада, изготовление проектно-сметной	938,36	832,32	37,54	21,58	46,92	1,76
199	ул. Карла Маркса, 3	1958	–	2	442,9	393,6	303,8	ремонт внутридомовых инженерных систем с установкой приборов учета, ремонт крыши, ремонт фасада, изготовление проектно-сметной документации (35,14 тыс. руб.)	1 206,45	1 070,12	48,26	27,75	60,32	2,72
200	ул. Карла Маркса, 5а	1958	–	2	886,6	816,0	780,2	ремонт внутридомовых инженерных систем с установкой приборов учета, ремонт крыши, утепление и ремонт фасада, изготовление проектно-сметной документации (89,72 тыс. руб.)	3 080,54	2 732,43	123,22	70,86	154.03	3,47
201	Мальцев 1а	1960	–	2	299,5	277,0	207,0	ремонт внутридомовых инженерных систем с установкой приборов учета, ремонт крыши, утепление и ремонт фасада, изготовление проектно-сметной документации (32,65 тыс. руб.)	1 120,84	994,18	44,84	25,78	56,04	3,74
202	ул. Ленина, 28	1960	–	2	289,4	268,7	238,8	ремонт внутридомовых инженерных систем с установкой приборов учета, ремонт крыши, утепление и ремонт фасада, изготовление проектно-сметной документации (26,80 тыс. руб.)	920,14	816,16	36,81	21,16	46,01	3,18
203	пер. Первомайский, 34	1969	–	2	399,9	369,2	369,2	ремонт внутридомовых инженерных систем с установкой приборов учета, ремонт крыши, ремонт фасада, изготовление проектно-сметной документации (32,70 тыс. руб.)	1 122,57	995,71	44,91	25,82	56,13	2,81
204	пер. Первомайский, 36	1962	–	2	936,1	838,7	757,3	ремонт внутридомовых инженерных систем с установкой приборов учета, ремонт крыши, ремонт фасада, изготовление проектно-сметной документации (82,48 тыс. руб.)	2831,74	2511,75	113,27	65,13	141,59	3,03
205	пер Первомайский, 38	1970	–	2	981,7	936,2	863,6	ремонт внутридомовых инженерных систем с установкой приборов учета, ремонт крыши, ремонт фасада, изготовление проектно-сметной документации (73, 54 тыс. руб.)	2 524,77	2 239,47	100,99	58,07	126,24	2,57
206	ул. Железнодорожный городок, 5		–	2	398,3	353,3	265,8	ремонт крыши, ремонт фасада, изготовление проектно-сметной документации (28,58 тыс. руб.)	981,12	870,25	39,24	22,57	49,06	2,46
207	ул. Железнодорожный городок, 10	1930	–	2	280,5	250,3	250,3	ремонт внутридомовых инженерных систем с установкой приборов учета, ремонт крыши, ремонт фасада. изготовление проектно-сметной документации (26,74 тыс. руб.)	918,07	814,32	36,72	21,13	45,90	3,27
208	ул. Железнодорожный городок, 17	1949	–	2	543,7	443,9	386,2	ремонт внутридомовых инженерных систем с установкой приборов учета, ремонт фасада, изготовление проектно-сметной документации (38,66 тыс. руб.)	1 327,34	1 177,35	53,09	30,53	66,37	2,44
209	ул. Железнодорожный городок, 18	1966	–	2	702,9	637,5	637,5	ремонт внутридомовых инженерных систем, ремонт крыши, ремонт фасада, изготовление проектно-сметной документации (50,20 тыс. руб.)	1 723,62	1 528,85	68,95	39,64	86,18	2,45

(Продолжение приложения 1)

1	2	3	4	5	6	7	8	9	10	11	12	13	14	15
210	ул. Коммунальная, 7	1966	–	2	514,4	455,4	419,5	ремонт внутридомовых инженерных систем с установкой приборов учета, ремонт крыши, ремонт фасада, изготовление проектно-сметной документации (38,39 тыс. руб.)	1 318,09	1 169,14	52,72	30,33	65,90	2,56
					14270,7	12834,2	12164,8		41 335,42	36 664,42	1 653,44	950,77	2 066,79	2,90
Всего МКД по МО, на капитальный ремонт которых планируется предоставление финансовой поддержки, – 22, общая площадь – 14270,7 кв. м					всего площадь жилых помещений в МКД которым планируется предоставление финансовой поддержки, – 12834,2 кв. м			всего МКД с полным перечнем работ по капитальному ремонту – 12 шт.	всего объем финансирования капитального ремонта по МО – 41335,42 тыс. руб.; в том числе за счет средств: Фонда – 36664,42 тыс. руб.; долевого финансирования бюджета субъекта Российской Федерации – 1653,44 тыс. руб.; местного бюджета – 950,77 тыс. руб., ТСЖ, других кооперативов либо, собственников помещений в МКД – 2066,79 тыс. руб.					
13. Муниципальное образование: «Злынковское городское поселение»														
г. Злынка														
211	ул. Кирова, 13а	1984	–	2	862,5	819,3	694,3	ремонт внутридомовых инженерных систем с установкой приборов учета, ремонт крыши, ремонт подвальных помещений, утепление и ремонт фасада	4 944,55	4385,81	197,78	113,73	247,23	5,73
212	ул. Кирова, 64	1961	–	2	293,8	271,1	202,8	ремонт внутридомовых инженерных систем с установкой приборов учета, ремонт крыши, утепление и ремонт фасада, изготовление проектно-сметной документации (50,000 тыс. руб.)	1 959,81	1 738,35	78,39	45,08	97,99	6,67
213	ул. Кирова, 66	1963	–	2	494,5	430,8	430,8	ремонт внутридомовых инженерных систем с установкой приборов учета, ремонт крыши, утепление и ремонт фасада, изготовление проектно-сметной документации (50,000 тыс. руб.)	3 057,23	2711,76	122,29	70,32	152,86	6,18
214	ул. Республиканская, 161	1958	–	2	295,3	273,4	205,6	ремонт внутридомовых инженерных систем с установкой приборов учета, ремонт крыши, утепление и ремонт фасада	1 806,75	1 602,58	72,27	41,56	90,34	6,12
215	ул. Щорса, 1	1967	–	2	506,0	415,4	323,7	ремонт внутридомовых инженерных систем с установкой приборов учета, ремонт крыши, утепление и ремонт фасада, изготовление проектно-сметной документации (50,000 тыс. руб.)	2866,11	2 542,23	114,65	65,92	143,31	5,66
					2452,1	2210,0	1857,2		14 634,45	12980,73	585,38	336,61	731,73	5,97
Всего МКД по МО, на капитальный ремонт которых планируется предоставление финансовой поддержки, – 5, общая площадь – 2452,1 кв. м					всего площадь жилых помещений в МКД, которым планируется предоставление финансовой поддержки, – 2210,0 кв. м			всего МКД с полным перечнем работ по капитальному ремонту – 5 шт.	всего объем финансирования капитального ремонта по МО – 14634,45 тыс. руб.; в том числе за счет средств: Фонда – 12980,73 тыс. руб.; долевого финансирования бюджета субъекта Российской Федерации – 585,38 тыс. руб.; местного бюджета- 336,61 тыс. руб.; ТСЖ, других кооперативов либо собственников помещений в МКД – 731,73 тыс. руб.					
14. Муниципальное образование: «Карачевское городское поселение»														
г. Карачев														
216	ул. Первомайская, 145	1969	–	2	2847,7	2392,6	2294,9	ремонт внутридомовых инженерных систем с установкой приборов учета, ремонт крыши, утепление и ремонт фасада, изготовление проектно-сметной документации (131,77 тыс. руб.), технический надзор (50,12 тыс. руб.)	6 446,80	5718,31	257,87	148,28	322,34	2,26

(Продолжение приложения 1)

1	2	3	4	5	6	7	8	9	10	11	12	13	14	15
217	ул. Урицкого, 58	1967	–	4	2193,7	2017,7	1915,3	ремонт внутридомовых инженерных систем с установкой приборов учета, ремонт крыши, ремонт подвальных помещений, утепление и ремонт фасада, изготовление проектно-сметной документации (127,72 тыс. руб.). технический надзор (35,17 тыс. руб.)	4 627,80	4 104,85	185,12	106,44	231,39	2,11
218	ул. Урицкого, 65а	1967	–	2	2873,8	2583,8	2495,4	ремонт внутридомовых инженерных систем с установкой приборов учета, ремонт крыши, утепление и ремонт фасада, изготовление проектно-сметной документации (132,32 тыс. руб.). технический надзор (47,34 тыс. руб.)	6 097,30	5 408,30	243,89	140,24	304,87	2,12
219	ул. Дзержинского, 10	1967	–	4	4135,1	3616,0	3417,4	ремонт внутридомовых инженерных систем с установкой приборов учета, ремонт крыши, ремонт подвальных помещений, утепление и ремонт фасада, изготовление проектно-сметной документации (185, 86 тыс. руб.), технический надзор (64,88 тыс. руб.)	8361,00	7416,20	334,44	192,31	418,05	2,02
220	ул. Первомайская, 94	1965	–	2	2249,4	1523,6	1377,5	ремонт внутридомовых инженерных систем с установкой приборов учета ремонт крыши, ремонт подвальных помещений, утепление и ремонт фасада, изготовление проектно-сметной документации (129,16 тыс. руб.), технический надзор (40,26 тыс. руб.)	5201,80	4613,99	208,07	119,65	260,09	2,31
221	ул. Первомайская, 121	1975	–	4	3554,7	3306,7	3173,5	ремонт внутридомовых инженерных систем с установкой приборов учета, ремонт крыши, ремонт подвальных помещений, утепление и ремонт фасада, изготовление проектно-сметной документации (180,4 тыс. руб.), технический надзор (56,35 тыс. руб.)	7 280,40	6457,71	291,22	167,45	364,02	2,05
					17854,4	1 5440,4	14674,0		38015,10	33719,36	1 520,61	874,37	1 900,76	2,13
Всего МКД по МО, на капитальный ремонт которых планируется предоставление финансовой поддержки, – 6, общая площадь – 17854,4 кв. м					всего площадь жилых помещений в МКД, которым планируется предоставление финансовой поддержки, – 15440,4 кв. м			всего МКД с полным перечнем работ по капитальному ремонту – 6 шт.	всего объем финансирования капитального ремонта по МО – 380 15, 10 тыс. руб.; в том числе за счет средств: Фонда - 337 19,36 тыс. руб.; долевого финансирования бюджета субъекта Российской Федерации - 1520,61 тыс. руб.; местного бюджета – 874,37 тыс. руб.; ТСЖ, других кооперативов либо, собственников помещений в МКД – 1900,76 тыс. руб.					
15. Муниципальное образование: «Клетнянское городское поселение»														
пос. Клетня														
222	Микрорайон 1, д. 1	1981	–	2	921,8	848,9	704,8	ремонт внутридомовых инженерных систем с установкой приборов учета, ремонт крыши, утепление и ремонт фасада, изготовление проектно-сметной документации (49,46 тыс. руб.), технический надзор (13,08 тыс. руб.)	1 698,15	1 506,25	67,93	39,06	84,91	1,84
223	Микрорайон 1, д. 10	1976	–	2	996,6	925,2	834,7	ремонт внутридомовых инженерных систем с установкой приборов учета, ремонт крыши, утепление и ремонт фасада, изготовление проектно-сметной документации (54,28 тыс. руб.), технический надзор (14,36 тыс. руб.)	1 863,66	1 653,06	74,56	42,86	93,18	1,87

(Продолжение приложения 1)

1	2	3	4	5	6	7	8	9	10	11	12	13	14	15
224	Микрорайон 1,д. 13	1982	–	2	989,3	887,4	798,8	ремонт внутридомовых инженерных систем с установкой приборов учета, ремонт крыши, утепление и ремонт фасада, ремонт подвальных помещений, изготовление проектно-сметной документации (148,79 тыс. руб.), технический надзор (39,36 тыс. руб.)	5 108,62	4531,34	204,34	117,50	255,44	5,16
225	Микрорайон 1, д. 14	1973	–	2	808,9	749,7	749,7	ремонт внутридомовых инженерных систем с установкой приборов учета, ремонт крыши, утепление и ремонт фасада, изготовление проектно-сметной документации (41,19 тыс. руб.), технический надзор (10,90 тыс. руб.)	1414,19	1 254,38	56,57	32,53	70,71	1,75
226	Микрорайон 1,д. 15	1975	–	2	786,1	729,0	629,1	ремонт внутридомовых инженерных систем с установкой приборов учета, ремонт крыши, утепление и ремонт фасада, изготовление проектно-сметной документации (42,40 тыс. руб.), технический надзор (1 1,22 тыс. руб.)	1 455,86	1 291,34	58,24	33,49	72,79	1,85
227	Микрорайон 1, д. 16	1981	–	2	946,8	875,5	781,5	ремонт внутридомовых инженерных систем с установкой приборов учета, утепление и ремонт фасада, ремонт подвальных помещений, изготовление проектно-сметной документации (66,31 тыс. руб.), технический надзор (17,54 тыс. руб.)	2 276,69	2019,42	91,07	52,37	113,83	2,40
228	Микрорайон 1, д. 20	1978	–	2	1011,4	844,1	800,5	ремонт внутридомовых инженерных систем с установкой приборов учета, ремонт крыши, утепление и ремонт фасада, изготовление проектно-сметной документации (50,31 тыс. руб.), технический надзор (13,31 тыс. руб.)	1 727,44	1 532,23	69,10	39,73	86,38	1,71
					6460,9	5859,8	5299,1		15544,61	13 788,02	621,81	357,54	777,24	2,41
Всего МКД по МО, на капитальный ремонт которых планируется предоставление финансовой поддержки, – 7, общая площадь – 6460,9 кв. м					всего площадь жилых помещений в МКД, которым планируется предоставление финансовой поддержки, – 5859,8 кв. м			всего МКД с полным перечнем работ по капитальному ремонту – 6 шт.	всего объем финансирования капитального ремонта по МО – 15544,61 тыс. руб.; в том числе за счет средств: Фонда – 13788,02 тыс. руб.; долевого финансирования бюджета субъекта Российской Федерации – 621,81 тыс. руб.; местного бюджета – 357,54 тыс. руб.; ТСЖ, других кооперативов либо собственников помещений в МКД – 777,24 тыс. руб.					
16. Муниципальное образование: «Лутенское сельское поселение»														
с. Лутна														
229	ул. Раздомахина, 8	1981	–	2	646,9	586,9	155,7	ремонт внутридомовых инженерных систем с установкой приборов учета, ремонт крыши, утепление и ремонт фасада, изготовление проектно-сметной документации (10,6 тыс. руб.)	1 064,80	944,47	42,60	24,49	53,24	1,65
230	ул. Раздомахина, 10	1981	–	2	653,1	593,9	168,7	ремонт внутридомовых инженерных систем с установкой приборов учета, ремонт крыши, утепление и ремонт фасада, изготовление проектно-сметной документации (10,80 тыс. руб.)	1 082,00	959,73	43,28	24,89	54,10	1,66

(Продолжение приложения 1)

1	2	3	4	5	6	7	8	9	10	11	12	13	14	15
231	ул. Советская, 11	1965	–	2	659,8	612,2	108,6	ремонт внутридомовых инженерных систем с установкой приборов учета, ремонт крыши, утепление и ремонт фасада, изготовление проектно-сметной документации (10,70 тыс. руб.)	1 074,00	952,63	42,96	24,71	53,70	1,63
232	ул. Советская, 1 2	1965	–	2	680,1	632,0	234,7	ремонт внутридомовых инженерных систем с установкой приборов учета, ремонт крыши, утепление и ремонт фасада, изготовление проектно-сметной документации (11,00 тыс. руб.)	1 103,59	978,88	44,15	25,38	55,18	1,62
				2639,9	2425,0	667,7		4 324,39	3835,71	172,99	99,47	216,22	1,64	
Всего МКД по МО, на капитальный ремонт которых планируется предоставление финансовой поддержки, – 4, общая площадь – 2639,9 кв. м					всего площадь жилых помещений в МКД, которым планируется предоставление финансовой поддержки, – 2425,0 кв. м			всего МКД с полным перечнем работ по капитальному ремонту – 4 шт.	всего объем финансирования капитального ремонта по МО – 4324,39 тыс. руб.; в том числе за счет средств: Фонда – 3835,71 тыс. руб.; долевого финансирования бюджета субъекта Российской Федерации – 172,99 тыс. руб.; местного бюджета – 99,47 тыс. руб.; ТСЖ, других кооперативов либо собственников помещений в МКД – 2 16,22 тыс. руб.					
17. Муниципальное образование: «Первомайское сельское поселение»														
пос. Первое Мая														
233	ул. Зеленая, 3	1965	–	2	685,6	635,8	481,6	ремонт внутридомовых инженерных систем с установкой приборов учета, ремонт крыши, утепление и ремонт фасада, изготовление проектно-сметной документации (16,50 тыс. руб.), технический надзор (5,50 тыс. руб.)	1 100,00	975,70	44,00	25,30	55,00	1,60
234	ул. Зеленая, 4	1965	–	2	301,0	279,8	210,6	ремонт внутридомовых инженерных систем с установкой приборов учета, ремонт крыши, утепление и ремонт фасада, изготовление проектно-сметной документации (9,97 тыс. руб.), технический надзор (3,33 тыс. руб.	665,00	589,85	26,60	15,30	33,25	2,21
235	ул. Зеленая, 5	1963	–	2	463,1	421,1	279,9	ремонт внутридомовых инженерных систем с установкой приборов учета, ремонт крыши, утепление и ремонт фасада, изготовление проектно-сметной документации (13,50 тыс. руб.), технический надзор (4,50 тыс. руб.)	900,00	798,30	36,00	20,70	45,00	1,94
					1449,7	1336,7	972,1		2 665,00	2 363,85	106,60	61,30	133,25	1,84
Всего МКД по МО, на капитальный ремонт которых планируется предоставление финансовой поддержки, – 3, общая площадь – 1449,7 кв. м					всего площадь жилых помещений в МКД, которым планируется предоставление финансовой поддержки, – 1336,7 кв м			всего МКД с полным перечнем работ по капитальному ремонту – 3 шт.	всего объем финансирования капитального ремонта по МО – 2665,00 тыс. руб., в том числе за счет средств: Фонда – 2363,85 тыс. руб.; долевого финансирования бюджета субъекта Российской Федерации – 106, 60 тыс. руб.; местного бюджета – 6 1,30 тыс. руб.; ТСЖ, других кооперативов либо собственников помещений в МКД – 133,25 тыс. руб.					
18. Муниципальное образование: «Смолевичское сельское поселение»														
пос. Чемерна														
236	пер. Молодежный, 1	1978	–	2	910,9	874,9	760,2	ремонт внутридомовых инженерных систем с установкой приборов учета, ремонт подвальных помещений, утепление и ремонт фасада, изготовление проектно-сметной документации (64,83 тыс. руб.), технический надзор (21,44 тыс. руб.)	2 225,70	1 974,19	89,03	51,19	111,29	2,44

(Продолжение приложения 1)

1	2	3	4	5	6	7	8	9	10	11	12	13	14	15
237	пер. Молодежный, 5	1978	–	2	896,4	860,4	559,6	ремонт внутридомовых инженерных систем с установкой приборов учета, ремонт крыши, ремонт подвальных помещений, утепление и ремонт фасада, изготовление проектно-сметной документации (89,29 тыс. руб.), технический надзор (29,53 тыс. руб.)	3 065,57	2719,16	122,62	70,51	153,28	3,42
238	ул. Строительная, 32	1980	–	2	603,4	579,2	544,3	ремонт внутридомовых инженерных систем с установкой приборов учета, ремонт крыши, ремонт подвальных помещений, утепление и ремонт фасада, изготовление проектно-сметной документации (58,85 тыс. руб.), технический надзор (19,46 тыс. руб.)	2 020,58	1 792,25	80,83	46,47	101,03	3,35
					2410,7	2314,5	1864,1		7311,85	6 485,60	292,48	168,17	365,60	3,03
Всего МКД по МО, на капитальный ремонт которых планируется предоставление финансовой поддержки, – 3, общая площадь – 2410,7 кв. м					всего площадь жилых помещений в МКД, которым планируется предоставление финансовой поддержки, – 2314,5 кв. м			всего МКД с полным перечнем работ по капитальному ремонту – 2 шт.	всего объем финансирования капитального ремонта по МО – 73 11, 85 тыс. руб.; в том числе за счет средств: Фонда – 6485,60 тыс. руб.; долевого финансирования бюджета субъекта Российской Федерации – 292,48 тыс. руб.; местного бюджета - 168,17 тыс. руб.; ТСЖ, других кооперативов либо собственников помещений в МКД – 365,60 тыс. руб.					
19. Муниципальное образование: «Коржово-Голубовское сельское поселение»														
с. Коржовка-Голубовка														
239	ул. Совхозная. 48	1989	–	2	951,7	916,9	916,9	ремонт внутридомовых инженерных систем с установкой приборов учета, ремонт крыши, ремонт подвальных помещений, утепление и ремонт фасада	1 006,03	892,34	40,25	23,14	50,30	1,06
п. Затишье														
240	ул. Лесная, 1	1970	–	2	794,1	757,0	757,0	ремонт внутридомовых инженерных систем с установкой приборов учета, ремонт крыши	2 786,3 1	2471,45	111,45	64,09	139,32	3,51
					1745,8	1673,9	1673,9		3 792,34	3 363,79	151,70	87,23	189,62	2,17
Всего МКД по МО, на капитальный ремонт которых планируется предоставление финансовой поддержки, – 2, общая площадь – 1745,8 кв. м					всего площадь жилых помещений в МКД, которым планируется предоставление финансовой поддержки, – 1673,9 кв. м			всего МКД с полным перечнем работ по капитальному ремонту – 1 шт.	всего объем финансирования капитального ремонта по МО – 3792,34 тыс. руб.; в том числе за счет средств: Фонда – 3363,79 тыс. руб.; долевого финансирования бюджета субъекта Российской Федерации – 15 1,70 тыс. руб.; местного бюджета – 87,23 тыс. руб.; ТСЖ, других кооперативов либо собственников помещений в МКД – 189,62 тыс. руб.					
20. Муниципальное образование: «Медведовское сельское поселение»														
пос. Оболешево														
241	ул. Октябрьская, 3	1936	–	3	284,0	165,3	71,7	ремонт внутридомовых инженерных систем с установкой приборов учета, ремонт крыши, утепление и ремонт фасада, изготовление проектно-сметной документации (53,31 тыс. руб.), технический надзор (14,10 тыс. руб.)	1 830,23	1 623,41	73,21	42,10	91,51	6,44

(Продолжение приложения 1)

1	2	3	4	5	6	7	8	9	10	11	12	13	14	15
242	ул. Октябрьская, 5	1952	–	3	468,6	308,1	308,1	ремонт внутридомовых инженерных систем с установкой приборов учета, ремонт крыши, утепление и ремонт фасада, изготовление проектно-сметной документации (44,49 тыс. руб.), технический надзор (11,77 тыс. руб.)	1 527,44	1 354,83	61,10	35,14	76,37	3,26
					752,6	473,4	379,8		3 357,67	2 978,24	134,31	77,24	167,88	4,46
Всего МКД по МО, на капитальный ремонт которых планируется предоставление финансовой поддержки, – 2, общая площадь – 752,6 кв. м					всего площадь жилых помещений в МКД, которым планируется предоставление финансовой поддержки, – 473,4 кв. м			всего МКД с полным перечнем работ по капитальному ремонту – 2 шт.	всего объем финансирования капитального ремонта по МО – 3357,67 тыс. руб.; в том числе за счет средств: Фонда – 2978,24 тыс. руб.; долевого финансирования бюджета субъекта Российской Федерации – 134,31 тыс. руб.; местного бюджета – 77,24 тыс. руб.; ТСЖ, других кооперативов либо собственников помещений в МКД – 167,88 тыс. руб.					
21. Муниципальное образование: «Комаричское городское поселение»														
п. Комаричи														
243	ул. Победы, 4	1969	–	2	892,1	849,1	657,5	ремонт внутридомовых инженерных систем с установкой приборов учета, ремонт крыши, утепление и ремонт фасада, изготовление проектно-сметной документации (32,25 тыс. руб.), технический надзор (8,53 тыс. руб.)	1 107,29	982,16	44,29	25,48	55,36	1,24
244	ул. Победы, 8	1980	–	2	885,2	842,3	511,8	ремонт внутридомовых инженерных систем с установкой приборов учета, ремонт крыши, утепление и ремонт фасада, изготовление проектно-сметной документации (32,25 тыс. руб.), технический надзор (8,53 тыс. руб.)	1 107,29	982,16	44,29	25,48	55,36	1,25
245	ул. Комсомольская, 55 д.	1979	–	2	898,2	855,9	677,4	ремонт внутридомовых инженерных систем с установкой приборов учета, ремонт крыши, утепление и ремонт фасада, изготовление проектно-сметной документации (32,20 тыс. руб.), технический надзор (8,52 тыс. руб.)	1 105,49	980,56	44,22	25,44	55,27	1,23
246	ул. Комсомольская, 61	1975	–	2	901,7	856,8	713,0	ремонт внутридомовых инженерных систем с установкой приборов учета, ремонт крыши, утепление и ремонт фасада, изготовление проектно-сметной документации (32,24 тыс. руб.), технический надзор (8,53 тыс. руб.)	1 106,95	981,86	44,28	25,46	55,35	1,23
247	ул. Комсомольская, 67	1984	–	2	857,5	816,0	498,2	ремонт внутридомовых инженерных систем с установкой приборов учета, ремонт крыши, утепление и ремонт фасада, изготовление проектно-сметной документации (32,24 тыс. руб.), технический надзор (8,53 тыс. руб.)	1 107,01	981,91	44,28	25,47	55,35	1,29
248	пер. Кирова, 48	1969	–	2	507,6	481,1	360,6	ремонт внутридомовых инженерных систем с установкой приборов учета, ремонт крыши, утепление и ремонт фасада, изготовление проектно-сметной документации (31,18 тыс. руб.), технический надзор (8,25 тыс. руб.)	1 070,54	949,56	42,82	24,63	53,53	2,11

(Продолжение приложения 1)

1	2	3	4	5	6	7	8	9	10	11	12	13	14	15
249	ул. Кирова, 18	1965	–	2	1011,8	951,3	634,4	ремонт внутридомовых инженерных систем с установкой приборов учета, ремонт крыши, утепление и ремонт фасада, изготовление проектно-сметной документации (32,62 тыс. руб.), технический надзор (8,63 тыс. руб.)	1 119,80	993,26	44,79	25,76	55,99	1,11
250	ул. Ленина, 56	1980	–	2	463,3	434,7	301,6	ремонт внутридомовых инженерных систем с установкой приборов учета, ремонт крыши, утепление и ремонт фасада, изготовление проектно-сметной документации (29,75 тыс. руб.), технический надзор (7,87 тыс. руб.)	1 021,45	906,02	40,86	23,50	51,07	2,20
251	ул. Ленина, 60	1980	–	2	489,5	459,1	349,5	ремонт внутридомовых инженерных систем с установкой приборов учета, ремонт крыши, утепление и ремонт фасада, изготовление проектно-сметной документации (32,03 тыс. руб.), технический надзор (8,47 тыс. руб.)	1 099,78	975,50	43,99	25,30	54,99	2,25
252	ул. Ленина, 62а	1979	–	2	710,3	682,1	398,8	ремонт внутридомовых инженерных систем с установкой приборов учета, ремонт крыши, утепление и ремонт фасада, изготовление проектно-сметной документации (32,04 тыс. руб.), технический надзор (8,48 тыс. руб.)	1 100,00	975,70	44,00	25,30	55,00	1,55
253	ул. Калинина, 3	1975	–	2	908,3	865,7	769,9	ремонт внутридомовых инженерных систем с установкой приборов учета, ремонт крыши, утепление и ремонт фасада, изготовление проектно-сметной документации (33,63 тыс. руб.), технический надзор (8,90 тыс. руб.)	1 154,73	1 024,24	46,19	26,56	57,74	1,27
254	ул. Калинина, 5	1984	–	2	1473,6	846,8	651,5	ремонт внутридомовых инженерных систем с установкой приборов учета, ремонт крыши, ремонт подвальных помещений, утепление и ремонт фасада, изготовление проектно-сметной документации (32,04 тыс. руб.), технический надзор (8,48 тыс. руб.)	1 100,00	975,70	44,00	25,30	55,00	0,75
255	ул. Незымаева, 32	1969	–	2	798,8	755,6	508,2	ремонт внутридомовых инженерных систем с установкой приборов учета, ремонт крыши, утепление и ремонт фасада, изготовление проектно-сметной документации (32,04 тыс. руб.), технический надзор (8,48 тыс. руб.)	1 100,00	975,70	44,00	25,30	55,00	1,38
256	ул. Комсомольская, 55б	1965	–	2	1498,3	850,8	673,1	ремонт внутридомовых инженерных систем с установкой приборов учета, ремонт крыши, ремонт подвальных помещений, утепление и ремонт фасада, изготовление проектно-сметной документации (32,04 тыс. руб.), технический надзор (8,48 тыс. руб.)	1 100,00	975,70	44,00	25,30	55,00	0,73
257	пер. Первомайский, 16	1980	–	2	691,4	655,3	512,8	ремонт внутридомовых инженерных систем с установкой приборов учета, ремонт крыши, утепление и ремонт фасада, изготовление проектно-сметной документации (32,03 тыс. руб.), технический надзор (8,47 тыс. руб.)	1 099,67	975,40	43,99	25,30	54,98	1,59
					12987,6	11202,6	8218,3		16 500,00	14 635,43	660,00	379,58	824,99	1,27

1	2	3	4	5	6	7	8	9	10	11	12	13	14	15
Всего МКД по МО, на капитальный ремонт которых планируется предоставление финансовой поддержки, – 15, общая площадь – 12987,6 кв. м					всего площадь жилых помещений в МКД, которым планируется предоставление финансовой поддержки, – 8218,3 кв. м			всего МКД с полным перечнем работ по капитальному ремонту – 2 шт.	всего объем финансирования капитального ремонта по МО – 16500,00 тыс. руб.; в том числе за счет средств: Фонда – 14635,43 тыс. руб.; долевого финансирования бюджета субъекта Российской Федерации – 660,00 тыс. руб.; местного бюджета – 379,58 тыс. руб.; ТСЖ, других кооперативов либо собственников помещений в МКД – 824,99 тыс. руб.					
22. Муниципальное образование: «Красногорское городское поселение»														
п.г.т. Красная Гора														
258	ул. Пушкина, 3	1970	–	2	835,4	763,6	626,4	ремонт внутридомовых инженерных систем с установкой приборов учета, ремонт крыши, ремонт подвальных помещений, утепление и ремонт фасада, изготовление проектно-сметной документации (66,61 тыс. руб.), технический надзор (17,62 тыс. руб.)	2 287,00	2 028,56	91,48	52,61	114,35	2,74
259	пер. Юности, 4	1961	–	2	122,0	99,1	69,2	ремонт внутридомовых инженерных систем с установкой приборов учета, ремонт крыши, ремонт подвальных помещений, утепление и ремонт фасада, изготовление проектно-сметной документации (16,34 тыс. руб.), технический надзор (4,32 тыс. руб.)	561,00	497,60	22,44	12,91	28,05	4,60
260	ул. Буйневича, 60	1970	–	2	492,4	379,5	43,1	ремонт внутридомовых инженерных систем с установкой приборов учета, ремонт крыши, утепление и ремонт фасада, изготовление проектно-сметной документации (42,58 тыс. руб.), технический надзор (11,27 тыс. руб.)	1 462,00	1 296,79	58,48	33,63	73,10	2,97
261	ул. Буйневича, 58г	1989	–	2	1488,8	884,6	715,8	ремонт внутридомовых инженерных систем с установкой приборов учета, ремонт крыши, ремонт подвальных помещений, утепление и ремонт фасада, изготовление проектно-сметной документации (104,52 тыс. руб.), технический надзор (27,65 тыс. руб.)	3 588,45	3 182,95	143,55	82,53	179,42	2,41
262	пер. Майский, 1	1978	–	2	1537,6	923,2	878,6	ремонт внутридомовых инженерных систем с установкой приборов учета, ремонт крыши, ремонт подвальных помещений, утепление и ремонт фасада, изготовление проектно-сметной документации (103,83 тыс. руб.), технический надзор (27,47 тыс. руб.)	3 564,69	3 161,88	142,59	81,99	178,23	2,32
263	ул. Мелиоративная, 1	1974	–	2	396,4	346,2	268,3	ремонт внутридомовых инженерных систем с установкой приборов учета, ремонт крыши, ремонт подвальных помещений, утепление и ремонт фасада, изготовление проектно-сметной документации (31,31 тыс. руб.), технический надзор (8,28 тыс. руб.)	1 075,00	953,52	43,00	24,73	53,75	2,71
264	ул. Пушкина, 5	1979	–	2	813,5	740,7	627,2	ремонт внутридомовых инженерных систем с установкой приборов учета, ремонт крыши, ремонт подвальных помещений, утепление и ремонт фасада, изготовление проектно-сметной документации (65,10 тыс. руб.), технический надзор (17,22 тыс. руб.)	2 235,20	1 982,62	89,41	51,41	111,76	2,75

(Продолжение приложения 1)

1	2	3	4	5	6	7	8	9	10	11	12	13	14	15
265	ул. Пушкина, 7	1973	–	2	788,4	715,7	537,0	ремонт внутридомовых инженерных систем с установкой приборов учета, ремонт крыши, ремонт подвальных помещений, утепление и ремонт фасада, изготовление проектно-сметной документации (63,16 тыс. руб.), технический надзор (16,71 тыс. руб.)	2 168,58	1 923,53	86,74	49,88	108,43	2,75
266	ул. Советская, 19	1981	–	2	1392,2	817,6	817,6	ремонт внутридомовых инженерных систем с установкой приборов учета, ремонт крыши, ремонт подвальных помещений, утепление и ремонт фасада, изготовление проектно-сметной документации (93,04 тыс. руб.), технический надзор (24,61 тыс. руб.)	3 194,39	2 833,42	127,78	73,47	159,72	2,29
					7866,7	5670,2	4583,2		20 136,31	17 860,87	805,47	463,16	1 006,81	2,56
Всего МКД по МО, на капитальный ремонт которых планируется предоставление финансовой поддержки, – 9, общая площадь – 7866,7 кв. м					всего площадь жилых помещений в МКД которым планируется предоставление финансовой поддержки, – 5670,2 кв. м			всего МКД с полным перечнем работ по капитальному ремонту – 9 шт.	всего объем финансирования капитального ремонта по МО – 20136,31 тыс. руб.; в том числе за счет средств: Фонда – 17860,87 тыс. руб.; долевого финансирования бюджета субъекта Российской Федерации – 805,47 тыс. руб.; местного бюджета – 463,16 тыс. руб.; ТСЖ, других кооперативов либо собственников помещений в МКД – 1006,81 тыс. руб.					
23. Муниципальное образование: «Мглинское городское поселение»														
Город Мглин														
267	ул. Ленина, 9	1961	–	2	213,8	205,5	157,9	ремонт внутридомовых инженерных систем с установкой приборов учета, ремонт крыши, утепление и ремонт фасада, изготовление проектно-сметной документации (21,05 тыс. руб.), технический надзор (5,59 тыс. руб.)	726,00	643,96	29,04	16,70	36,30	3,40
268	ул. Октябрьская, 3	1962	–	2	301,2	270,0	139,0	ремонт внутридомовых инженерных систем с установкой приборов учета, ремонт крыши, утепление и ремонт фасада, изготовление проектно-сметной документации (15,38 тыс. руб.), технический надзор (4,07 тыс. руб.)	528,00	468,33	21,12	12,15	26,40	1,75
269	ул. Первомайская, 5	1974	–	2	974,8	934,0	642,0	ремонт внутридомовых инженерных систем с установкой приборов учета, ремонт крыши, ремонт подвальных помещений, утепление и ремонт фасада, изготовление проектно-сметной документации (56,68 тыс. руб.), технический надзор (15,00 тыс. руб.)	1 946,13	1 726,21	77,85	44,76	97,31	2,00
270	ул. Первомайская, 7	1974	–	2	943,3	901,5	766,3	ремонт внутридомовых инженерных систем с установкой приборов учета, ремонт крыши, ремонт подвальных помещений, утепление и ремонт фасада, изготовление проектно-сметной документации (56,68 тыс. руб.), технический надзор (15,00 тыс. руб.)	1 946,13	1 726,21	77,85	44,76	97,31	2,06

(Продолжение приложения 1)

1	2	3	4	5	6	7	8	9	10	11	12	13	14	15
271	ул. Свердлова, 4	1961	–	2	83,9	83,9	83,9	ремонт внутридомовых инженерных систем с установкой приборов учета, ремонт крыши, утепление и ремонт фасада, изготовление проектно-сметной документации (9,61 тыс. руб.), технический надзор (2,54 тыс. руб.)	330,00	292,71	13,20	7,59	16,50	3,93
					2517,0	2394,9	1789,1		5 476,26	4 857,42	219,06	125,96	273,82	2,18
Всего МКД по МО, на капитальный ремонт которых планируется предоставление финансовой поддержки, – 5, общая площадь – 2517,0 кв. м					всего площадь жилых помещений в МКД, которым планируется предоставление финансовой поддержки, – 2394,9 кв. м			всего МКД с полным перечнем работ по капитальному ремонту – 5 шт.	всего объем финансирования капитального ремонта по МО – 5476,26 тыс. руб.; в том числе за счет средств: Фонда – 4857,42 тыс. руб.; долевого финансирования бюджета субъекта Российской Федерации – 219,06 тыс. руб.; местного бюджета - 125,96 тыс. руб.; ТСЖ, других кооперативов либо собственников помещений в МКД – 273,82 тыс. руб.					
24. Муниципальное образование: «Навлинское городское поселение»														
пос. Навля														
272	1-й пер. Калинина, 1а	1983	–	2	651,5	608,8	473,0	ремонт внутридомовых инженерных систем с установкой приборов учета, ремонт крыши, ремонт подвальных помещений, утепление и ремонт фасада, изготовление проектно-сметной документации (50,27 тыс. руб.), технический надзор (13,30 тыс. руб.)	1 726,00	1 530,96	69,04	39,70	86,30	2,65
273	1-й пер. Калинина, 5	1976	–	2	579,9	505,1	505,1	ремонт внутридомовых инженерных систем с установкой приборов учета, ремонт крыши, ремонт подвальных помещений, утепление и ремонт фасада, изготовление проектно-сметной документации (47,30 тыс. руб.), технический надзор (12,51 тыс. руб.)	1 624,00	1 440,48	64,96	37,36	81,20	2,80
274	1-й пер Калинина, 7	1973	–	2	841,3	739,6	638,0	ремонт внутридомовых инженерных систем с установкой приборов учета, ремонт крыши, ремонт подвальных помещений, утепление и ремонт фасада, изготовление проектно-сметной документации (56,24 тыс. руб.), технический надзор (14,88 тыс. руб.)	1 931,00	1 712,79	77,24	44,42	96,55	2,30
275	ул. Ленина, 84	1969	–	2	803,3	725,1	725,1	ремонт внутридомовых инженерных систем с установкой приборов учета, ремонт крыши, утепление и ремонт фасада, изготовление проектно-сметной документации (49,60 тыс. руб.), технический надзор (13,12 тыс. руб.)	1 703,00	1 510,56	68,12	39,17	85,15	2,12
276	ул. Ленина, 88	1982	–	2	1469,5	1331,8	1331,8	ремонт внутридомовых инженерных систем с установкой приборов учета, ремонт крыши, ремонт подвальных помещений, утепление и ремонт фасада, изготовление проектно-сметной документации (64,92 тыс. руб.), технический надзор (17,18 тыс. руб.)	2 229,00	1 977,12	89,16	51,27	111,45	1,52

(Продолжение приложения 1)

1	2	3	4	5	6	7	8	9	10	11	12	13	14	15
277	пер. 30 лет Победы, 1	1966	–	2	2202,9	1940,6	1856,1	ремонт внутридомовых инженерных систем с установкой приборов учета, ремонт крыши, ремонт подвальных помещений, утепление и ремонт фасада, изготовление проектно-сметной документации (73,57 тыс. руб.), технический надзор (19,46 тыс. руб.)	2 526,00	2 240,56	101,04	58,10	126,30	1,15
					6548,4	5851,0	5529,1		11 739,00	10 412,47	469,56	270,02	586,95	1,79
Всего МКД по МО, на капитальный ремонт которых планируется предоставление финансовой поддержки, – 6, общая площадь – 6548,4 кв. м					всего площадь жилых помещений в МКД, которым планируется предоставление финансовой поддержки, – 5851, 00 кв. м			всего МКД с полным перечнем работ по капитальному ремонту – 6 шт.	всего объем финансирования капитального ремонта по МО – 11739,00 тыс. руб.; в том числе за счет средств: Фонда – 10412,47 тыс. руб.; долевого финансирования бюджета субъекта Российской Федерации – 469,56 тыс. руб.; местного бюджета – 270,02 тыс. руб.; ТСЖ, других кооперативов либо собственников помещений в МКД – 586,95 тыс. руб.					
25. Муниципальное образование: «Погарское городское поселение»														
п.г.т. Погар														
278	ул. Ананченко, 28	1962	–	4	299,7	276,7	276,7	ремонт внутридомовых инженерных систем с установкой приборов учета, ремонт крыши, утепление и ремонт фасада, изготовление проектно-сметной документации (32,31 тыс. руб.), технический надзор (8,55 тыс. руб.)	1 109,40	984,03	44,38	25,52	55,47	3,70
279	ул. Октябрьская, 16	1963	–	4	507,5	457,7	457,7	ремонт внутридомовых инженерных систем с установкой приборов учета, ремонт крыши, утепление и ремонт фасада, изготовление проектно-сметной документации (50,05 тыс. руб.), технический надзор (13,24 тыс. руб.)	1 718,40	1 524,22	68,74	39,52	85,92	3,39
280	ул. Октябрьская, 19	1966	–	4	492,4	460,6	389,2	ремонт внутридомовых инженерных систем с установкой приборов учета, ремонт крыши, утепление и ремонт фасада, изготовление проектно-сметной документации (46,09 тыс. руб.), технический надзор (12,19 тыс. руб.)	1 582,50	1 403,67	63,30	36,40	79,13	3,21
281	ул. Октябрьская, 23	1968	–	4	524,9	311,2	311,2	ремонт внутридомовых инженерных систем с установкой приборов учета, ремонт крыши, утепление и ремонт фасада, изготовление проектно-сметной документации (48,29 тыс. руб.), технический надзор (12,77 тыс. руб.)	1 657,80	1 470,46	66,32	38,13	82,89	3,16
282	ул. Советская, 1	1958	–	4	304,1	282,1	244,6	ремонт внутридомовых инженерных систем с установкой приборов учета, ремонт крыши, утепление и ремонт фасада, изготовление проектно-сметной документации (33,93 тыс. руб.), технический надзор (8,98 тыс. руб.)	1 165,00	1 033,35	46,60	26,80	58,25	3,83
283	ул. Советская, 3	1962	–	4	555,8	513,8	394,5	ремонт внутридомовых инженерных систем с установкой приборов учета, ремонт крыши, утепление и ремонт фасада, изготовление проектно-сметной документации (53,20 тыс. руб.), технический надзор (14,07 тыс. руб.)	1 826,60	1 620,19	73,07	42,01	91,33	3,29

(Продолжение приложения 1)

1	2	3	4	5	6	7	8	9	10	11	12	13	14	15
284	ул. Чехова, 7	1958	–	4	281,3	261,5	261,5	ремонт внутридомовых инженерных систем с установкой приборов учета, ремонт крыши, утепление и ремонт фасада, изготовление проектно-сметной документации (31,59 тыс. руб.), технический надзор (8,36 тыс. руб.)	1 084,50	961,95	43,38	24,94	54,23	3,86
					2965,7	2563,6	2335,4		10 144,20	8 997,87	405,79	233,32	507,22	3,42
Всего МКД по МО, на капитальный ремонт которых планируется предоставление финансовой поддержки, – 7, общая площадь – 2965,7 кв. м					всего площадь жилых помещений в МКД, которым планируется предоставление финансовой поддержки, – 2732,1 кв. м			всего МКД с полным перечнем работ по капитальному ремонту – 7 шт.	всего объем финансирования капитального ремонта по МО – 10144,20 тыс. руб.; в том числе за счет средств: Фонда - 8997,87 тыс. руб.; долевого финансирования бюджета субъекта Российской Федерации – 405,79 тыс. руб.; местного бюджета – 233,32 тыс. руб.; ТСЖ, других кооперативов либо собственников помещений в МКД – 507,22 тыс. руб.					
26. Муниципальное образование: «Город Почеп»														
Город Почеп														
285	ул. Бориса Калькова, 56	1976	–	3	955,8	906,5	748,1	ремонт внутридомовых инженерных систем с установкой приборов учета, ремонт крыши, ремонт подвальных помещений, утепление и ремонт фасада, изготовление проектно-сметной документации (18,00 тыс. руб.)	1 858,98	1 648,91	74,36	42,76	92,95	1,94
286	ул. Мира, 60	1957	–	3	385,5	365,9	365,9	ремонт внутридомовых инженерных систем с установкой приборов учета, ремонт крыши, ремонт подвальных помещений, утепление и ремонт фасада, изготовление проектно-сметной документации (14,00 тыс. руб.)	809,18	717,74	32,37	18,61	40,46	2,10
287	2-й Октябрьский проезд, 1	1960	–	3	968,2	521,5	521,5	ремонт внутридомовых инженерных систем с установкой приборов учета, ремонт крыши, ремонт подвальных помещений, утепление и ремонт фасада, изготовление проектно-сметной документации (18,00 тыс. руб.)	1 750,42	1 552,62	70,02	40,26	87,52	1,81
288	ул. Первомайская, 1	1959	–	3	926,9	719,2	543,2	ремонт внутридомовых инженерных систем с установкой приборов учета, ремонт крыши, ремонт подвальных помещений, утепление и ремонт фасада, изготовление проектно-сметной документации (18,00 тыс. руб.)	1 745,89	1 548,60	69,84	40,16	87,29	1,88
289	ул. Стародубская, 20	1971	–	3	1457,2	875,3	830,8	ремонт внутридомовых инженерных систем с установкой приборов учета, ремонт крыши, ремонт подвальных помещений, утепление и ремонт фасада, изготовление проектно-сметной документации (20,00 тыс. руб.)	1 611,14	1 429,08	64,44	37,06	80,56	1,11
290	ул. Стародубская, 24	1972	–	3	1472,7	864,2	780,1	ремонт внутридомовых инженерных систем с установкой приборов учета, ремонт крыши, ремонт подвальных помещений, утепление и ремонт фасада, изготовление проектно-сметной документации (20,00 тыс. руб.)	1 490,39	1 321,97	59,62	34,28	74,52	1,01

(Продолжение приложения 1)

1	2	3	4	5	6	7	8	9	10	11	12	13	14	15
291	ул. Толстого, 99	1965	–	3	544,5	484,8	321,6	ремонт внутридомовых инженерных систем с установкой приборов учета, ремонт крыши, ремонт подвальных помещений, утепление и ремонт фасада, изготовление проектно-сметной документации (19,00 тыс. руб.)	1 209,51	1 072,83	48,38	27,82	60,48	2,22
292	ул. Толстого, 101	1951	–	3	235,2	215,6	128,8	ремонт внутридомовых инженерных систем с установкой приборов учета, ремонт крыши, ремонт подвальных помещений, утепление и ремонт фасада, изготовление проектно-сметной документации (11,00 тыс. руб.)	741,37	657,59	29,66	17,05	37,07	3,15
293	ул. Толстого, 103	1951	–	3	234,5	214,9	108,0	ремонт внутридомовых инженерных систем с установкой приборов учета, ремонт крыши, ремонт подвальных помещений, утепление и ремонт фасада, изготовление проектно-сметной документации (11,00 тыс. руб.)	869,71	771,43	34,79	20,00	43,49	3,71
294	ул. Толстого, 109	1946	–	3	239,9	220,0	220,0	ремонт внутридомовых инженерных систем с установкой приборов учета, ремонт подвальных помещений, утепление и ремонт фасада, изготовление проектно-сметной документации (11,00 тыс. руб.)	603,45	535,26	24,14	13,88	30,17	2,52
					7420,4	5387,9	4568,0		12 690,04	11 256,03	507,62	291,88	634,51	1,71
Всего МКД по МО, на капитальный ремонт которых планируется предоставление финансовой поддержки, – 10, общая площадь – 7420,4 кв. м					всего площадь жилых помещений в МКД которым планируется предоставление финансовой поддержки, – 5387,9 кв. м			всего МКД с полным перечнем работ по капитальному ремонту – 9 шт.	всего объем финансирования капитального ремонта по МО – 12690,04 тыс. руб.; в том числе за счет средств: Фонда – 11256,03 тыс. руб.; долевого финансирования бюджета субъекта Российской Федерации – 507,62 тыс. руб.; местного бюджета – 291,88 тыс. руб.; ТСЖ, других кооперативов либо собственников помещений в МКД – 634,51 тыс. руб.					
27. Муниципальное образование: «Севское городское поселение»														
Город Севск														
295	ул. Советская, 5	1908	–	2	678,0	583,9	583,9	ремонт внутридомовых инженерных систем с установкой приборов учета, ремонт крыши, ремонт подвальных помещений, утепление и ремонт фасада, изготовление проектно-сметной документации (12,00 тыс. руб.), технический надзор (5,00 тыс. руб.)	1 010,22	896,06	40,41	23,24	50,51	1,49
296	ул. Советская, 7	1951	–	2	315,0	249,6	249,6	ремонт внутридомовых инженерных систем с установкой приборов учета, ремонт крыши, ремонт подвальных помещений, утепление и ремонт фасада, изготовление проектно-сметной документации (7,00 тыс. руб.), технический надзор (1,50 тыс. руб.)	569,35	505,01	22,77	13,10	28,47	1,81
297	ул. Энгельса, 23	1959	–	2	310,0	255,5	255,5	ремонт внутридомовых инженерных систем с установкой приборов учета, ремонт крыши, утепление и ремонт фасада, изготовление проектно-сметной документации (6,70 тыс. руб.), технический надзор (4,00 тыс. руб.)	561,90	498,40	22,48	12,92	28,10	1,81

(Продолжение приложения 1)

1	2	3	4	5	6	7	8	9	10	11	12	13	14	15
298	ул. Плеханова, 2	1975	–	2	488,0	463,6	463,6	ремонт внутридомовых инженерных систем с установкой приборов учета, ремонт крыши, утепление и ремонт фасада, изготовление проектно-сметной документации (9,90 тыс. руб.), технический надзор (5,60 тыс. руб.)	827,12	733,65	33,09	19,02	41,36	1,69
299	ул. Кирова, 3	1956	–	2	283,0	207,0	207,0	ремонт внутридомовых инженерных систем с установкой приборов учета, ремонт крыши, утепление и ремонт фасада, изготовление проектно-сметной документации (6,80 тыс. руб.), технический надзор (3,70 тыс. руб.)	571,67	507,07	22,87	13,15	28,58	2,02
300	ул. Рабочая, 2	1984	–	2	582,0	484,1	410,8	ремонт внутридомовых инженерных систем с установкой приборов учета, ремонт крыши, утепление и ремонт фасада, изготовление проектно-сметной документации (18,5 тыс. руб.), технический надзор (6,00 тыс. руб.)	840,53	745,55	33,62	19,33	42,03	1,44
301	ул. Молодежная, 1	1983	–	2	892,0	805,9	755,	ремонт внутридомовых инженерных систем с установкой приборов учета, ремонт крыши, ремонт подвальных помещений, утепление и ремонт фасада, изготовление проектно-сметной документации (18,50 тыс. руб.), технический надзор (7,2 тыс. руб.)	1 481,06	1 313,70	59,24	34,07	74,05	1,66
302	ул. Профсоюзная, 1	1974	–	2	800,0	751,8	663,9	ремонт внутридомовых инженерных систем с установкой приборов учета, ремонт крыши, утепление и ремонт фасада, изготовление проектно-сметной документации (14,30 тыс. руб.), технический надзор (7,50 тыс. руб.)	1 192,00	1 057,30	47,68	27,42	59,60	1,49
303	ул. Ленина, 15	1965	–	2	307,8	286,8	286,8	ремонт внутридомовых инженерных систем с установкой приборов учета, ремонт крыши, утепление и ремонт фасада, изготовление проектно-сметной документации (8,00 тыс. руб.), технический надзор (1,20 тыс. руб.)	668,60	593,04	26,75	15,38	33,43	2,17
304	ул. Маяковского, 4	1969	–	2	534,0	455,8	417,3	ремонт внутридомовых инженерных систем с установкой приборов учета, ремонт крыши, утепление и ремонт фасада, изготовление проектно-сметной документации (9,50 тыс. руб.), технический надзор (4,00 тыс. руб.)	845,66	750,10	33,83	19,45	42,28	1,58
305	ул. Маяковского, 2	1967	–	2	467,0	448,3	406,7	ремонт внутридомовых инженерных систем с установкой приборов учета, ремонт крыши, ремонт подвальных помещений, утепление и ремонт фасада, изготовление проектно-сметной документации (9,50 тыс. руб.), технический надзор (4,00 тыс. руб.)	745,83	661,55	29,83	17,16	37,29	1,60
306	ул. Ленина, 62	1898	–	2	227,0	188,0	188,0	ремонт внутридомовых инженерных систем с установкой приборов учета, ремонт крыши, ремонт подвальных помещений, утепление и ремонт фасада, изготовление проектно-сметной документации (0,90 тыс. руб.), технический надзор (1,50 тыс. руб.)	570,00	505,59	22,80	13,11	28,50	2,51
					5883,8	5180,3	4888,6		9 883,94	8 767,02	395,37	227,35	494,20	1,68

(Продолжение приложения 1)

1	2	3	4	5	6	7	8	9	10	11	12	13	14	15
Всего МКД по МО, на капитальный ремонт которых планируется предоставление финансовой поддержки, – 12, общая площадь – 5883,8 кв. м					всего площадь жилых помещений в МКД, которым планируется предоставление финансовой поддержки, – 5180,3 кв. м			всего МКД с полным перечнем работ по капитальному ремонту – 5 шт.	всего объем финансирования капитального ремонта по МО – 9883,94 тыс. руб., в том числе за счет средств: Фонда – 8767,02 тыс. руб.; долевого финансирования бюджета субъекта Российской Федерации – 395,37 тыс. руб.; местного бюджета – 227,35 тыс. руб.; ТСЖ, других кооперативов либо собственников помещений в МКД – 494, 20 тыс. руб.					
28. Муниципальное образование: «Десятуховское городское поселение»														
пос. Десятуха														
307	ул. Озерная, 2	1960	–	2	780,9	477,0	477,0	ремонт внутридомовых инженерных систем с установкой приборов учета, ремонт крыши, утепление и ремонт фасада, изготовление проектно-сметной документации (102,81 тыс. руб.)	3 529,75	3 130,88	141,19	81,19	176,49	4,52
308	ул. Озерная, 6	1963	–	2	736,6	489,1	489,1	ремонт внутридомовых инженерных систем с установкой приборов учета, ремонт крыши, утепление и ремонт фасада, изготовление проектно-сметной документации (97,16 тыс. руб.)	3335,85	2958,89	133,44	76,73	166,79	4,53
					1517,5	966,1	966,1		6 865,60	6 089,77	274,63	157,92	343,28	4,52
Всего МКД по МО, на капитальный ремонт которых планируется предоставление финансовой поддержки, – 2, общая площадь – 1517,5 кв. м					всего площадь жилых помещений в МКД, которым планируется предоставление финансовой поддержки, – 966,1 кв. м			всего МКД с полным перечнем работ по капитальному ремонту – 2 шт.	всего объем финансирования капитального ремонта по МО – 6865,60 тыс. руб.; в том числе за счет средств: Фонда – 6089,77 тыс. руб.; долевого финансирования бюджета субъекта Российской Федерации – 274,63 тыс. руб.; местного бюджета – 1 57,92 тыс. руб., ТСЖ, других кооперативов либо, собственников помещений в МКД – 343,28 тыс. руб.					
29. Муниципальное образование: «Суземское городское поселение»														
п.г.т. Суземка														
309	ул. Жукова, 7	1987	–	2	966,1	828,1	719,0	ремонт внутридомовых инженерных систем с установкой приборов учета, ремонт крыши, изготовление проектно-сметной документации (54,81 тыс. руб.), технический надзор (14,50 тыс. руб.)	1 881,79	1 669,14	75,27	43,29	94,09	1,95
310	ул. Жукова, 8	1976	–	2	934,2	846,4	846,4	ремонт внутридомовых инженерных систем с установкой приборов учета, ремонт крыши, изготовление проектно-сметной документации (48,71 тыс. руб.), технический надзор (12,89 тыс. руб.)	1 672,27	1 483,30	66,89	38,47	83,61	1,79
311	ул. Жукова, 11	1988	–	2	3042,6	2745,4	2548,2	ремонт внутридомовых инженерных систем с установкой приборов учета, ремонт крыши, ремонт подвальных помещений, изготовление проектно-сметной документации (162,52 тыс. руб.), технический надзор (43,00 тыс. руб.)	5 579,97	4 949,43	223,20	128,34	279,00	1,83
312	ул. Жукова, 13	1982	–	2	3042,6	2745,4	2652,4	ремонт внутридомовых инженерных систем с установкой приборов учета, ремонт крыши, ремонт подвальных помещений, изготовление проектно-сметной документации (187,90 тыс. руб.), технический надзор (49,71 тыс. руб.)	6 451,22	5 722,23	258,05	148,38	322,56	2,12

(Продолжение приложения 1)

1	2	3	4	5	6	7	8	9	10	11	12	13	14	15
313	ул. Первомайская, 3	1976	–	2	926,5	843,9	843,9	ремонт внутридомовых инженерных систем с установкой приборов учета, ремонт крыши, изготовление проектно-сметной документации (51,80 тыс. руб.), технический надзор (13,70 тыс. руб.)	1 778,47	1 577,50	71,14	40,91	88,92	1,92
314	ул. Первомайская, 5	1976	–	2	926,5	843,9	843,9	ремонт внутридомовых инженерных систем с установкой приборов учета, ремонт крыши, изготовление проектно-сметной документации (53,17 тыс. руб.), технический надзор (14,07 тыс. руб.)	1 825,67	1 619,36	73,04	41,99	91,28	1,97
315	ул. Первомайская, 11	1972		2	417,9	310,7	241,0	ремонт внутридомовых инженерных систем с установкой приборов учета, ремонт крыши, изготовление проектно-сметной документации (30,56 тыс. руб.), технический надзор (8,09 тыс. руб.)	1 049,31	930,73	41,98	24,13	52,47	2,51
316	ул. Первомайская, 13	1978	–	2	965,6	880,9	880,9	ремонт внутридомовых инженерных систем с установкой приборов учета, ремонт крыши, ремонт подвальных помещений, изготовление проектно-сметной документации (71,39 тыс. руб.), технический надзор (18,89 тыс. руб.)	2 450,99	2 174,02	98,04	56,38	122,55	2,54
317	ул. Первомайская, 15	1987	–	2	5562,0	5012,5	4562,7	ремонт внутридомовых инженерных систем с установкой приборов учета, ремонт крыши, ремонт подвальных помещений, ремонт фасада, изготовление проектно-сметной документации (314,08 тыс. руб.), технический надзор (83,09 тыс. руб.)	10 783,58	9 565,03	431,34	248,03	539,18	1,94
318	ул. Первомайская, 68	1982	–	2	1090,1	844,7	696,5	ремонт внутридомовых инженерных систем с установкой приборов учета, ремонт крыши, ремонт подвальных помещений, изготовление проектно-сметной документации (77,61 тыс. руб.), технический надзор (20,53 тыс. руб.)	2 664,65	2 363,54	106,59	61,29	133,23	2,44
319	пер. Строителей, 4	1980	–	2	686,2	578,1	429,6	ремонт внутридомовых инженерных систем с установкой приборов учета, ремонт крыши, изготовление проектно-сметной документации (30,96 тыс. руб.), технический надзор (8,19 тыс. руб.)	1 062,83	942,73	42,51	24,45	53,14	1,55
320	пер. Строителей, 6	1972	–	2	421,5	394,1	394,1	ремонт внутридомовых инженерных систем с установкой приборов учета, ремонт крыши, изготовление проектно-сметной документации (115,00 тыс. руб.), технический надзор (8,55 тыс. руб.)	811,20	719,53	32,45	18,66	40,56	1,92
321	пл. Ленина, 7, корп. 3	1983	–	2	979,6	892,4	892,4	ремонт внутридомовых инженерных систем с установкой приборов учета, ремонт крыши, ремонт подвальных помещений, изготовление проектно-сметной документации (33,89 тыс. руб.), технический надзор (8,97 тыс. руб.)	1 163,54	1 032,05	46,54	26,77	58,18	1,19
322	пл. Ленина, 9, корп. 3	1979	–	2	995,7	909,8	846,3	ремонт внутридомовых инженерных систем с установкой приборов учета, ремонт крыши, ремонт подвальных помещений, изготовление проектно-сметной документации (45,62 тыс. руб.), технический надзор (12,15 тыс. руб.)	1 576,56	1 398,40	63,07	36,26	78,83	1,58

(Продолжение приложения 1)

1	2	3	4	5	6	7	8	9	10	11	12	13	14	15
323	пер Лермонтова, 15	1979	–	2	996,1	909,8	861,2	ремонт внутридомовых инженерных систем с установкой приборов учета, ремонт крыши, ремонт подвальных помещений, изготовление проектно-сметной документации (46,26 тыс. руб.), технический надзор (12,24 тыс. руб.)	1 588,09	1 408,63	63,53	36,53	79,40	1,59
					21953,2	19586,1	18258,5		42 340,14	37 555,62	1 693,64	973,88	2 117,00	1,93
Всего МКД по МО, на капитальный ремонт которых планируется предоставление финансовой поддержки, – 1 5, общая площадь – 21953,2 кв. м					всего площадь жилых помещений в МКД, которым планируется предоставление финансовой поддержки, – 19586,1 кв. м			всего МКД с полным перечнем работ по капитальному ремонту – 1 шт.	всего объем финансирования капитального ремонта по МО – 42340,14 тыс. руб.; в том числе за счет средств: Фонда – 37555,62 тыс. руб.; долевого финансирования бюджета субъекта Российской Федерации – 1693 ,64 тыс. руб.; местного бюджета – 973,88 тыс. руб.; ТСЖ, других кооперативов либо собственников помещений в МКД – 2117,00 тыс. руб.					
30. Муниципальное образование: «Город Сураж»														
Город Сураж														
324	пер. Вокзальный, 7	1983	–	2	1047,8	978,5	928,4	ремонт внутридомовых инженерных систем с установкой приборов учета, ремонт крыши, утепление и ремонт фасада, изготовление проектно-сметной документации (17,25 тыс. руб.)	1 741,83	1 545,00	69,68	40,06	87,09	1,66
325	ул. Красноармейская, 17	1985	–	2	944,6	859,9	821,2	ремонт внутридомовых инженерных систем с установкой приборов учета, ремонт крыши, ремонт подвальных помещений, утепление и ремонт фасада, изготовление проектно-сметной документации (16,27 тыс. руб.)	1 643,10	1 457,42	65,73	37,79	82,16	1,74
326	ул. Красная, 4	1982	–	2	969,5	881,8	881,8	ремонт внутридомовых инженерных систем с установкой приборов учета, ремонт крыши, ремонт подвальных помещений, утепление и ремонт фасада, изготовление проектно-сметной документации (17,55 тыс. руб.)	1 772,80	1 572,47	70,91	40,78	88,64	1,83
327	ул. Ленина, 39	1934	–	2	2216,7	1975,9	1750,5	ремонт внутридомовых инженерных систем с установкой приборов учета, ремонт крыши, ремонт подвальных помещений, утепление и ремонт фасада, изготовление проектно-сметной документации (36,23 тыс. руб.)	3 659,64	3 246,10	146,39	84,17	182,98	1,65
328	ул. Ленина, 69	1952		2	626,7	478,0	478,0	ремонт внутридомовых инженерных систем с установкой приборов учета, ремонт крыши, утепление и ремонт фасада, изготовление проектно-сметной документации (14,17 тыс. руб.)	1 431,45	1 269,69	57,26	32,93	71,57	2,28
329	ул. Ленина, 75	1957		2	620,5	530,8	481,2	ремонт внутридомовых инженерных систем с установкой приборов учета, ремонт крыши, ремонт подвальных помещений, утепление и ремонт фасада, изготовление проектно-сметной документации (13,83 тыс. руб.)	1 396,71	1 233,88	55,87	32,12	69,84	2,25
330	ул. Ленина, 81а	1960		2	681,6	632,4	632,4	ремонт внутридомовых инженерных систем с установкой приборов учета, ремонт крыши, утепление и ремонт фасада, изготовление проектно-сметной документации (16,39 тыс. руб.)	1 655,71	1 463,61	66,23	38,08	82,79	2,43

(Продолжение приложения 1)

1	2	3	4	5	6	7	8	9	10	11	12	13	14	15
331	ул. Лесная, 13	1980		2	968,6	882,3	882,3	ремонт внутридомовых инженерных систем с установкой приборов учета, ремонт крыши, утепление и ремонт фасада, изготовление проектно-сметной документации (14,80 тыс. руб.)	1 495,23	1 326,26	59,81	34,40	74,76	1,54
332	ул. Мглинская, 21	1960		2	688,5	638,9	638,9	ремонт внутридомовых инженерных систем с установкой приборов учета, ремонт крыши, ремонт подвальных помещений, утепление и ремонт фасада, изготовление проектно-сметной документации (15,75 тыс. руб.)	1 590,56	1 410,82	63,63	36,58	79,53	2,31
333	ул. Октябрьская, 96	1964		2	527,2	464,2	418,5	ремонт внутридомовых инженерных систем с установкой приборов учета, ремонт крыши, утепление и ремонт фасада, изготовление проектно-сметной документации (9,91 тыс. руб.)	1 001,23	888,09	40,05	23,03	50,06	1,90
334	ул. Октябрьская, 27	1991		2	1781,5	1734,8	1684,7	ремонт внутридомовых инженерных систем с установкой приборов учета, ремонт крыши, ремонт подвальных помещений, утепление и ремонт фасада, изготовление проектно-сметной документации (19,33 тыс. руб.)	1 951,92	1 731,35	78,08	44,89	97,60	1,10
335	ул. Советская, 9	1989		2	1540,7	1407,8	1358,8	ремонт внутридомовых инженерных систем с установкой приборов учета, ремонт крыши, ремонт подвальных помещений, ремонт фасада, изготовление проектно-сметной документации (12,31 тыс. руб.)	1 243,96	1 103,39	49,76	28,61	62,20	0,81
					12613,9	11465,3	10956,7		20 584,14	18 258,08	823,40	473,44	1 029,22	1,63
Всего МКД по МО, на капитальный ремонт которых планируется предоставление финансовой поддержки, – 12, общая площадь – 12613,9 кв. м					всего площадь жилых помещений в МКД, которым планируется предоставление финансовой поддержки, – 11465,3 кв. м			всего МКД с полным перечнем работ по капитальному ремонту – 7	всего объем финансирования капитального ремонта по МО – 20584,14 тыс. руб.; в том числе за счет средств: Фонда- 18258,08 тыс. руб.; долевого финансирования бюджета субъекта Российской Федерации – 823,40 тыс. руб.; местного бюджета - 473,44 тыс. руб.; ТСЖ, других кооперативов либо собственников помещений в МКД – 1029,22 тыс. руб.					
31. Муниципальное образование: «Город Трубчевск»														
Город Трубчевск														
336	ул. Брянская, 48	1977	–	2	3618,6	3208,5	2885,5	ремонт внутридомовых инженерных систем с установкой приборов учета, ремонт крыши, ремонт подвальных помещений, утепление и ремонт фасада, изготовление проектно-сметной документации (102,53 тыс. руб.), технический надзор (27,12 тыс. руб.)	3 520,09	3 122,31	140,81	80,97	176,00	0,97
337	ул. Брянская, 62	1984	–	2	1300,0	900,0	818,9	ремонт внутридомовых инженерных систем с установкой приборов учета, ремонт крыши, ремонт подвальных помещений, утепление и ремонт фасада, изготовление проектно-сметной документации (44,94 тыс. руб.), технический надзор (11,89 тыс. руб.)	1 542,77	1 368,43	61,71	35,49	77,14	1,19

(Продолжение приложения 1)

1	2	3	4	5	6	7	8	9	10	11	12	13	14	15
338	ул. Брянская, 97	1910	–	4	115,7	105,8	47,3	ремонт внутридомовых инженерных систем, ремонт крыши, ремонт фасада, изготовление проектно-сметной документации (14,82 тыс. руб.), технический надзор (3,92 тыс. руб.)	508,84	451,34	20,36	11,70	25,44	4,40
339	ул. Дзержинского, 95	1989	–	2	2984,8	2404,8	2154,5	ремонт внутридомовых инженерных систем с установкой приборов учета, ремонт крыши, ремонт подвальных помещений, утепление и ремонт фасада, изготовление проектно-сметной документации (82,40 тыс. руб.), технический надзор (21, 80 тыс. руб.)	2 828,99	2509,31	113,16	65,07	141,45	0,95
340	ул. Заводская, 2	1990	–	2	5121,8	4479,9	4479,9	ремонт внутридомовых инженерных систем с установкой приборов учета, ремонт подвальных помещений, утепление и ремонт фасада, изготовление проектно-сметной документации (125,41 тыс. руб.), технический надзор (33,18 тыс. руб.)	4 305,90	3 819,33	172,23	99,04	215,30	0,84
341	ул. Заводская, 3	1989	–	2	2984,8	2353,9	1887,6	ремонт внутридомовых инженерных систем с установкой приборов учета, ремонт крыши, ремонт подвальных помещений, утепление и ремонт фасада, изготовление проектно-сметной документации (85,35 тыс. руб.), технический надзор (22,58 тыс. руб.)	2 930,22	2 599,10	117,21	67,40	146,51	0,98
342	ул. Заводская, 5	1988	–		4604,0	3855,0	3057,5	ремонт внутридомовых инженерных систем с установкой приборов учета, ремонт крыши, ремонт подвальных помещений, утепление и ремонт фасада, изготовление проектно-сметной документации (116,06 тыс. руб.), технический надзор (30,70 тыс. руб.)	3 984,70	3 534,42	159,39	91,65	199,24	0,87
343	ул. Ленина, 63	1982	–	4	237,7	194,6	171,6	ремонт внутридомовых инженерных систем, ремонт крыши, ремонт фасада, изготовление проектно-сметной документации (26,75 тыс. руб.), технический надзор (7,08 тыс. руб.)	918,48	814,69	36,74	21,13	45,92	3,86
344	ул. Ленина, 84	1983	–	2	619,2	570,0	455,5	ремонт внутридомовых инженерных систем с установкой приборов учета, ремонт крыши, ремонт подвальных помещений, утепление и ремонт фасада, изготовление проектно-сметной документации (45,99 тыс. руб.), технический надзор (12,17 тыс. руб.)	1 578,86	1 400,44	63,16	36,32	78,94	2,55
345	ул. Луначарского, 45	1972	–	2	3906,9	3281,2	1426,2	ремонт внутридомовых инженерных систем с установкой приборов учета, ремонт крыши, ремонт подвальных помещений, утепление и ремонт фасада, изготовление проектно-сметной документации (106,26 тыс. руб.), технический надзор (28,11 тыс. руб.)	3 648,13	3 235,89	145,92	83,91	182,41	0,93
346	ул. Полевая, 20а	1996	–	2	893,8	797,4	625,4	ремонт внутридомовых инженерных систем с установкой приборов учета, ремонт крыши, ремонт подвальных помещений, ремонт фасада, изготовление проектно-сметной документации (53,18 тыс. руб.), технический надзор (14,07 тыс. руб.)	1 826,00	1 619,66	73,04	42,00	91,30	2,04

1	2	3	4	5	6	7	8	9	10	11	12	13	14	15
347	ул. Севская, 12	1974	–	2	7078,3	6122,0	5978,3	ремонт внутридомовых инженерных систем с установкой приборов учета, ремонт крыши, ремонт подвальных помещений, утепление и ремонт фасада, изготовление проектно-сметной документации (203,60 тыс. руб.), технический надзор (53,86 тыс. руб.)	6 990,31	6 200,40	279,61	160,78	349,52	0,99
					33465,6	28273,1	23988,2		34 583,29	30 675,32	1 383,34	795,46	1 729,17	1,03
Всего МКД по МО, на капитальный ремонт которых планируется предоставление финансовой поддержки, – 1 2, общая площадь – 33465.6 кв. м					всего площадь жилых помещений в МКД которым планируется предоставление финансовой поддержки, – 28273,1 кв. м			всего МКД с полным перечнем работ по капитальному ремонту – 9 шт.	всего объем финансирования капитального ремонта по МО – 34583,29 тыс. руб.; в том числе за счет средств: Фонда – 30675,32 тыс. руб.; долевого финансирования бюджета субъекта Российской Федерации – 1383,34 тыс. руб.; местного бюджета – 795,46 тыс. руб.; ТСЖ, других кооперативов либо собственников помещений в МКД – 1729,17 тыс. руб.					
32. Муниципальное образование: «Белоберезаковское городское поселение»														
п.г.т. Белая Березка														
348	ул. Ленина, 21	1981	–		5432,3	4713,3	4045,8	ремонт внутридомовых инженерных систем с установкой приборов учета, ремонт крыши, утепление и ремонт фасада, изготовление проектно-сметной документации (88,18 тыс. руб.), технический надзор (23,33 тыс. руб.)	3 027,38	2 685,28	121,10	69,63	151,37	0,56
349	ул. Партизанская, 2	1947	–		414,2	368,1	185,3	ремонт внутридомовых инженерных систем, ремонт крыши, утепление и ремонт фасада, изготовление проектно-сметной документации (19,22 тыс. руб.), технический надзор (5,09 тыс. руб.)	660,00	585,42	26,40	15,18	33,00	1,59
350	ул. Партизанская, 4	1948	–		410,0	364,0	136,7	ремонт внутридомовых инженерных систем с установкой приборов учета, ремонт крыши, утепление и ремонт фасада, изготовление проектно-сметной документации (19,22 тыс. руб.), технический надзор (5,09 тыс. руб.)	660,00	585,42	26,40	15,18	33,00	1,61
351	ул. Ленина, 8	1954	–		811,3	722,7	644,7	ремонт внутридомовых инженерных систем с установкой приборов учета, ремонт крыши, утепление и ремонт фасада, изготовление проектно-сметной документации (31,45 тыс. руб.), технический надзор (8,32 тыс. руб.)	1 079,88	957,85	43,20	24,84	53,99	1,33
					7067,8	6168,1	5012,5		5 427,26	4 813,97	217,10	124,83	271,36	0,77
Всего МКД по МО, на капитальный ремонт которых планируется предоставление финансовой поддержки, – 4, общая площадь – 7067,8 кв. м					всего площадь жилых помещений в МКД, которым планируется предоставление финансовой поддержки, – 6168,1 кв. м			всего МКД с полным перечнем работ по по капитальному ремонту – 3 шт.	всего объем финансирования капитального ремонта МО – 5427,26 тыс. руб.; в том числе за счет средств: Фонда – 4813,97 тыс. руб.; долевого финансирования бюджета субъекта Российской Федерации – 217,10 тыс. руб.; местного бюджета – 124,83 тыс. руб.; ТСЖ, других кооперативов либо, собственников помещений в МКД – 271,36 тыс. руб.					

(Продолжение приложения 1)

1	2	3	4	5	6	7	8	9	10	11	12	13	14	15
33. Муниципальное образование: «Березинское сельское поселение»														
д. Березина														
352	ул. Молодежная, 26	1988	–	2	928,3	871,5	619,5	ремонт внутридомовых инженерных систем с установкой приборов учета, ремонт крыши, ремонт подвальных помещений, утепление и ремонт фасада, изготовление проектно-сметной документации (43,70 тыс. руб.), технический надзор (11,56 тыс. руб.)	1 500,46	1 330,90	60,02	34,52	75,02	1,62
353	ул. Молодежная, 28	1988	–	2	1029,2	966,1	804,5	ремонт внутридомовых инженерных систем с установкой приборов учета, ремонт крыши, ремонт подвальных помещений, утепление и ремонт фасада, изготовление проектно-сметной документации (46,17 тыс. руб.), технический надзор (12,21 тыс. руб.)	1 585,23	1 406,09	63,41	36,47	79,26	1,54
с. Рюхов														
354	ул. Новоселов, 8	1965	–	2	666,1	612,9	365,9	ремонт внутридомовых инженерных систем с установкой приборов учета, ремонт крыши, ремонт подвальных помещений, утепление и ремонт фасада, изготовление проектно-сметной документации (36,19 тыс. руб.), технический надзор (9,57 тыс. руб.)	1 242,53	1 102,12	49,70	28,58	62,13	1,87
					2623,6	2450,5	1789,9		4 328,22	3 839,11	173,13	99,57	216,41	1,65
Всего МКД по МО, на капитальный ремонт которых планируется предоставление финансовой поддержки, – 3, общая площадь 2623,6 кв. м					всего площадь жилых помещений в МКД, которым планируется предоставление финансовой поддержки, – 2450,5 кв. м			всего МКД с полным перечнем работ по капитальному ремонту – 3 шт.	всего объем финансирования капитального ремонта по МО – 4328,22 тыс. руб.; в том числе за счет средств: Фонда – 3839,11 тыс. руб.; долевого финансирования бюджета субъекта Российской Федерации – 173,13 тыс. руб.; местного бюджета – 99,57 тыс. руб.; ТСЖ, других кооперативов либо собственников помещений в МКД – 216,41 тыс. руб.					
Всего по Брянской области														
					679 047,60	569 264,70	503 043,90		1 174 316,94	1 041 617,65	46 973,04	270 10,23	58 716,02	1,73
Всего МКД по МО, на капитальный ремонт которых планируется предоставление финансовой поддержки, – 354, общая площадь 679047,6 кв. м					всего площадь жилых помещений в МКД, которым планируется предоставление финансовой поддержки, – 569264,7 кв. м			всего МКД с полным перечнем работ по капитальному ремонту – 233 шт.	всего объем финансирования капитального ремонта по Брянской области: 1 174 316,94 тыс. руб.; в том числе за счет средств: Фонда – 1 041 617,65 тыс. руб.; долевого финансирования бюджета субъекта Российской Федерации – 46 973,04 тыс. руб.; местного бюджета – 27 010,23 тыс. руб.; ТСЖ, других кооперативов либо, собственников помещений в МКД – 58 716,02 тыс. руб.					

ПРИЛОЖЕНИЕ 2
к региональной адресной программе
«Проведение капитального ремонта многоквартирных домов на территории Брянской области» (2009 год)

Реестр МКД, участвующих в региональной адресной программе «Проведение капитального ремонта многоквартирных домов на территории Брянской области» (2009 год) на территории муниципального образования «Город Брянск»

№ п. п.	Адрес многоквартирного дома (улица, № дома)	Виды работ по капитальному ремонту МКД, предусмотренные п. 3 ст. 15 185-ФЗ										Удельная стоимость капитального ремонта, тыс. руб./кв. метр общей площади помещений в МКД	Предельная стоимость капитального ремонта, тыс. руб./общей площади помещений в МКД	Контрольная сумма по горизонтали (сумма 2+3+...+13 колонок)
		комплексный ремонт	в том числе											
			ремонт внутридомовых инженерных систем	ремонт крыши		ремонт или замена лифтового оборудования		ремонт подвальных помещений		утепление и ремонт фасадов				
	улица, № дома	тыс. руб.	тыс. руб.	кв. м	тыс. руб.	ед.	тыс. руб.	кв. м.	тыс. руб.	кв. м.	тыс. руб.	тыс. руб./кв. м.	тыс. руб./кв. м	
	1	2	3	4	5	6	7	8	9	10	11	12	13	14
1	ул. Абашева, 1	3684,51	1719,60	692,0	841,12	0	0	0	0	892,5	1123,79	5,86	6,68	8966,06
2	ул. 50-й Армии, 3	1496,41	862,77	258,0	196,26	0	0	0	0	720,0	437,38	4,49	6,68	3981,99
3	ул. 50-й Армии, 5	1468,48	782,96	261,0	205,61	0	0	0	0	640,0	479,91	5,31	6,68	3849,95
4	ул. Авиационная, 10	10365,54	4435,44	1970,0	1705,91	6	882,29	1880,0	484,76	6500,0	2857,14	0,82	6,68	31094,58
5	ул. Арсенальская, 31	0	565,95	1120,0	736,23	0	0	397,6	2269.62	0	0	1,15	6,68	5297,23
6	ул. Брянской пролетарской дивизии, 30а	2619,19	1013,57	1109,0	700,94	0	0	873,4	143,93	2920,0	760,75	0,79	6,68	10148,25
7	бул. 50 лет Октября, 26	4743,42	1125,66	1161,0	654,21	0	0	967,5	148,60	2700,0	2814,95	1,18	6,68	14323,20
8	ул. Бузинова, 2	0	1622,46	972,0	566,04	0	0	0	0	3000,0	26,43,96	1,33	6,68	8852,47
9	ул. Брянского фронта, 18/1	35747,12	14677,98	2478,0	4012,00	7	9333,33	1906,0	2571,43	8214,0	5152,38	2,34	6,68	84108,26
10	ул. Вяземского, 8	18088,42	12578,89	550,0	890,48	2	2952,38	225,0	571,43	550,0	1095,24	3,74	6,68	37514,26
11	пер. Гончарова, 62	0	525,49	450,0	271,03	0	0	271,4	100,36	2000,0	393,46	0,54	6,68	4018,96
12	ул. Горького, 25	7318,32	3497,57	1610,0	1415,09	0	0	786,0	330,19	2200,0	2075,47	2,55	6,68	19241,87
13	ул. Димитрова, 82	4125,09	2255,93	764,0	934,58	0	0	0	0	750,0	934,58	5,36	6,68	9776,22
14	ул. Дятьковская, 117	4662,54	1160,67	977,3	751,40	0	0	790,1	254,21	2800,0	2496,26	1,22	6,68	13900,38
15	ул. Дятьковская, 109/59	5525,33	1055,52	976,0	556,60	0	0	757,0	245,28	2750,0	3667,93	1,43	6,68	15541,77
16	ул. Дятьковская, 111	3682,27	659,84	1141,0	570,09	0	0	365,0	254,21	2650,0	2198,13	0,95	6,68	11528,17
17	ул. Дуки, 49	0	2213,00	0	0	0	0	0	0	1640,0	1570,09	1,95	6,68	5431,72
18	ул. Докучаева, 15	0	4168,61	1013,0	869,81	0	0	0	0	2300,0	1132,08	1,61	6,68	9691,79
19	ул. III Интернационала, 25	3948,04	1102,26	1141,0	719,61	0	0	365,0	254,21	1420,0	1871,96	1,15	6,68	10829,91
20	ул. Институтская, 5	2460,30	1474,32	633,0	500,00	0	0	102,0	93,46	1100,0	392,52	3,20	6,68	6765,48
21	ул. Клары Цеткин, 8	2297,47	1645,02	725,0	543,75	0	0	0	0	2520,0	108,70	1,85	6,68	7848,47
22	ул. Куйбышева, 12	0	2021,42	0	0	0	0	886,9	249,53	2400,0	868,23	1,04	6,68	6433,80
23	ул. Красной гвардии, 1а	0	1073,14	0	0	0	0	0	0	514,0	642,06	6,09	6,68	2241,97
24	ул. Комсомольская, 7	0	2223,87	0	0	0	0	1193,7	477,36	3170,0	2286,79	1,22	6,68	9359,62
25	пер. Кирова, 120	0	343,62	430,0	359,44	0	0	0	0	525,0	142,59	1,04	6,68	1808,37
26	ул. Красноармейская, 170а	8473,85	2591,61	1203,0	1022,43	3	4206	756,7	280,37	3420,0	373,83	1,42	6,68	22338,50

(Продолжение приложения 2)

	1	2	3	4	5	6	7	8	9	10	11	12	13	14
27	ул. Калинина, 101	0	460,39	1350,0	882,71	0	0	0	0	0	0	0,56	6,68	2700,34
28	ул. Красноармейская, 160б	18276,55	6490,84	1844,0	1000,57	6	8571	1762,0	928,00	7920,0	1285,71	1,51	6,68	48093,29
29	ул. Красноармейская, 170	13455,12	6652,26	2472,0	2113,05	4	1937	1902,0	350,00	8500,0	2402,38	0,98	6,68	39795,90
30	ул. Крахмалева, 17	4743,05	3345,57	819,0	696,54	0	0	793,0	233,65	1250,0	467,29	1,53	6,68	12356,31
31	ул. Крахмалева, 19	4787,63	3396,97	811,0	689,72	0	0	793,0	233,65	1250,0	467,29	1,54	6,68	12437,48
32	ул. Костычева, 1	0	9278,50	0	0	2	2952	356,0	510,00	652,0	1933,33	2,84	6,68	15693,73
33	ул. Лермонтова, 9	10235,97	6062,73	1400,0	1320,00	4	1905	569,2	400,00	6330,0	548,48	1,01	6,68	28782,83
34	ул. Литейная, 25	2474,75	558,86	374,0	297,20	0	0	0	0	543,0	1618,69	5,73	6,68	5878,91
35	ул. Литейная, 74	0	1078,20	0	0	0	0	814,4	255,14	2780,0	2971,96	1,15	6,68	7907,53
36	ул. Литейная, 64	3042,88	893,34	708,0	401,87	0	0	536,7	158,88	2410,0	1588,79	1,13	6,68	9748,27
37	просп. Ленина. 41	3948,04	1891,97	1150,0	934,58	0	0	618,5	373,83	2158,0	747,66	1,29	6,68	11830,55
38	просп. Ленина, 10	0	1934,78	0,00	0,00	0	0	0	0	2410,0	293,74	0,67	6,68	4645,87
39	просп. Ленина, 5	12874,99	5610,29	1117,0	968,10	0	0	649,0	634,00	2015,0	5662,60	4,58	6,68	29542,24
40	просп. Московский, 1	0	2301,79	1964,0	1376,92	0	0	0	0	0	0	0,78	6,68	5650,17
41	просп. Московский, 18	0	1564,26	840,0	589,16	0	0	0	0	0	0	0,72	6,68	3000,82
42	просп. Московский, 20	0	1085,56	816,0	572,71	0	0	0	0	0	0	0,59	6,68	2481,54
43	просп. Московский, 26	0	1487,25	888,0	621,87	0	0	0	0	0	0	0,69	6,68	3004,49
44	просп. Московский, 28	0	1421,96	888,0	621,87	0	0	0	0	0	0	0,66	6,68	2939,17
45	просп. Московский, 30	0	1324,61	888,0	621,87	0	0	0	0	0	0	0,65	6,68	2841,81
46	просп. Московский, 136	0	1503,52	596,2	367,76	0	0	0	0	0	0	0,96	6,68	2475,12
47	ул. Мичурина, 14а	771,12	497,02	230,0	172,50	0	0	0	0	322,0	101,60	2,31	6,68	2103,23
48	ул. Молодой гвардии, 2а	3524,35	1215,93	1352,0	766,36	0	0	1100,0	242,99	3680,0	1249,07	0,67	6,68	13188,05
49	ул. Медведева, 71	4180,11	2039,92	1631,0	925,23	0	0	1482,9	250,47	4780,0	964,49	0,67	6,68	16261,47
50	ул. Молодой гвардии, 25а	3004,37	816,52	1139,0	644,86	0	0	1000,0	241,12	3420,0	1301,87	0,70	6,68	11575,12
51	ул. Никитина, 13в	662,11	357,66	265,0	198,75	0	0	0	0	430,0	105,70	2,25	6,68	2028,15
52	ул. Никитина, 15а	1276,08	746,03	565,0	423,75	0	0	0	0	484,0	106,30	2,02	6,68	3609,86
53	ул. Никитина, 15	768,52	390,12	360,0	270,00	0	0	0	0	338,0	108,40	1,88	6,68	2243,60
54	ул. Никитина, 17а	799,72	406,62	380,0	285,00	0	0	0	0	358,0	108,10	1,90	6,68	2346,02
55	ул. Никитина, 26	1626,11	898,36	825,0	618,75	0	0	0	0	640,0	109,00	1,74	6,68	4725,64
56	ул. Ново-Советская, 138	2089,58	491,45	750,0	485,98	0	0	0	0	704,0	1112,15	2,43	6,68	5642,27
57	ул. Ново-Советская, 136	2099,20	482,38	760,0	485,98	0	0	0	0	735,0	1130,84	2,36	6,68	5702,44
58	ул. Одесская, 5	0	1165,33	0	0,00	0	0	0	0	4407,0	109,50	0,97	6,68	5689,48
59	ул. Орловская, 21	2870,71	1007,91	1532,0	866,54	0	0	861,8	149,53	4055,0	846,73	0,50	6,68	12197,40
60	ул. Орловская, 27	12067,53	4416,10	4366,0	2716,19	0	0	3914,2	590,00	12140,0	4345,24	0,77	6,68	44562,71
61	ул. Орловская, 25	3967,30	1906,56	1635,0	925,23	0	0	1407,9	163,55	4623,0	971,96	0,68	6,68	15607,86
62	ул. Октябрьская, 49	0	4083,41	0	0	0	0	650,7	1132,08	4238,0	754,72	2,78	6,68	10868,37
63	ул. Октябрьская, 38	6189,24	3156,17	1680,0	1562,26	0	0	136,1	301,00	3284,0	1169,81	1,35	6,68	17486,61
64	ул. Пушкина, 20	3701,64	1738,04	692,0	841,12	0	0	0	0	892,5	1122,48	5,93	6,68	9000,39
65	ул. Пушкина, 20а	0	1096,53	0	0	0	0	0	0	507,0	595,35	6,09	6,68	2211,65
66	ул. Пушкина, 18	3864,50	1807,68	692,0	841,12	0	0	201,7	174,49	892,5	1041,21	6,00	6,68	9527,88
67	пер. Пилотов, 1	0	7688,60	837,0	1304,76	0	0	0	0	2911,0	1695,24	3,42	6,68	14446,70
68	ул. Репина, 16/61	0	3349,67	0	0	0	0	1131,0	442,06	4229,0	813,08	0,77	6,68	9972,26
69	ул. XXII Съезда КПСС, 2	2809,37	1087,40	1127,0	890,00	0	0	575,2	179,63	2481,0	652,34	0,91	6,68	9809,53
70	ул. XXII Съезда КПСС, 97	770,83	358,33	223,0	134,26	0	0	0	0	153,0	278,24	5,38	6,68	1929,72

(Продолжение приложения 2)

	1	2	3	4	5	6	7	8	9	10	11	12	13	14
71	2 пр. Станке Димитрова, 5а	8184,97	3972,89	892,0	1598,87	0	0	655,8	613,00	700,0	2000,21	3,29	6,68	18627,71
72	просп. Станке Димитрова, 79	0	1132,09	0	0	0	0	350,0	140,65	540,0	212,03	2,61	6,68	2384,06
73	ул. Советская, 66	2632,17	1211,52	593,0	410,65	0	0	470,4	196,92	718,0	813,08	3,53	6,68	7057,95
74	ул. Тарджиманова, 1	3347,99	1516,36	587,0	473,83	0	0	357,9	236,30	1185,0	1121,50	2,48	6,68	8835,04
75	ул. Фокина, 27/43	0	12043,36	0	0	0	0	816,8	480,00	3060,0	3557,69	3,67	6,68	19968,20
76	ул. Фокина. 60	2803,16	1497,74	533,6	442,24	0	0	283,9	208,97	1070,0	654,21	1,16	6,68	7501,66
77	ул. Фокина, 58	2803,16	1497,74	533,6	442,24	0	0	113,0	208,97	1053,0	654,21	2,36	6,68	7314,96
78	ул. Фрунзе, 72	4012,12	1070,74	3200,0	2672,90	0	0	339,0	166,36	1154,0	102,12	2,74	6,68	12726,66
79	ул. Фрунзе, 76	4028,59	2407,97	1350,0	1342,93	0	0	565,0	128,51	2016,0	149,18	1,33	6,68	11996,19
	Контрольная сумма по вертикали (сумма 1+2+3+...+n строк)	**279399,83**	**193294,97**	**69291,7**	**55841,43**	**34**	**32739,61**	**37930,4**	**19052,70**	**168913,5**	**88655,75**	**166,85**	**527,72**	**945848,46**

Реестр МКД, участвующих в региональной адресной программе «Проведение капитального ремонта многоквартирных домов на территории Брянской области» (2009 год) на территории муниципального образования городской округ «Город Клинцы»

№ п. п.	Адрес многоквартирного дома (улица, № дома)	Виды работ по капитальному ремонту МКД, предусмотренные п. 3 ст. 15 185-ФЗ										Удельная стоимость капитального ремонта, тыс. руб./кв. метр общей площади помещений в МКД	Предельная стоимость капитального ремонта, тыс. руб./общей площади помещений в МКД	Контрольная сумма по горизонтали (сумма 2+3+...+13 колонок)
		комплексный ремонт	в том числе											
			ремонт внутридомовых инженерных систем	ремонт крыши		ремонт или замена лифтового оборудования		ремонт подвальных помещений		утепление и ремонт фасадов				
	улица, № дома	тыс. руб.	тыс. руб.	кв. м	тыс. руб.	ед.	тыс. руб.	кв. м.	тыс. руб.	кв. м.	тыс. руб.	тыс. руб./кв. м.	тыс. руб./кв. м	
	город Клинцы													
1	ул. Ворошилова, 64	6449,98	4654,09	685,3	594,48	0	0	670,3	264,28	2107,0	937,13	2,26	6,68	16371,50
2	ул. Ворошилова, 42	10180,49	7090,82	1378,0	1041,25	0	0	1377,6	362,38	3194,0	1686,04	1,73	6,68	26318,99
3	ул. Ворошилова, 40	7595,13	5864,37	315,0	441,66	0	0	1023,8	260,21	3218,4	1028,89	1,79	6,68	19755,93
4	ул. Демьяна Бедного, 2	3045,19	348,00	650,0	1500,00	0	0	0	0	600,0	1197,19	4,86	6,68	7351,92
5	ул. Дзержинского, 15	2633,18	1735,46	660,0	374,33	0	0	0	0	632,0	523,39	3,86	6,68	6568,90
6	ул. Кронштадтская, 1	5955,61	3903,91	886,1	880,18	0	0	656,4	282,66	1518,0	888,86	2,74	6,68	14981,14
7	ул. Красная площадь, 6	3638,76	2431,93	580,0	648,32	0	0	470,8	201,18	1096,5	357,33	2,75	6,68	9434,25
8	просп. Ленина, 22	6339,94	4432,99	1179,0	890,55	0	0	873,4	401,14	1852,5	615,26	2,34	6,68	16593,80
9	просп. Ленина, 49а	2734,21	1942,01	706,0	367,43	0	0	0	0	643,3	424,77	3,40	6,68	6827,80
10	просп. Ленина, 24	7119,85	5065,52	1243,0	912,19	0	0	920,5	409,09	2483,9	733,05	1,98	6,68	18895,76
11	ул. Мира 51	7033,53	3170,00	970,0	1780,53	0	0	755,0	400,00	2661,0	1683,00	1,82	6,68	18461,56
12	ул. Мира, 99	7936,69	5845,37	1028,0	862,51	0	0	0	0	2970,0	1228,81	1,83	6,68	19879,89
13	ул. Максима Горького, 32, часть 2	4142,82	1500,00	1050,0	1442,82	0	0	0	0	1300,0	1200,00	2,13	6,68	10644,45
14	ул. Октябрьская, 102	7143,58	5089,25	1232,4	912,19	0	0	903,0	409,09	2288,4	733,05	2,04	6,68	18719,68
15	ул. Патриса Лумумбы, 3а	4326,03	2426,65	565,0	884,48	0	0	405,9	288,79	1318,0	726,11	3,73	6,68	10951,37
16	ул. Пушкина, 31а	0	2443,59	649,6	491,90	0	0	481,2	120,98	0	0	2,90	6,68	4196,85
17	ул. Пушкина, 27	0	2092,36	0	0	0	0	333,0	202,86	947,0	315,83	1,96	6,68	3899,69
18	ул. Рябка, 125	0	4984,83	0	0	0	0	586,7	383,07	2781,4	1066,09	1,33	6,68	9810,10
19	ул. Союзная, 90	3853,78	2680,05	570,0	725,73	0	0	560,0	200,00	1598,0	248,00	1,81	6,68	10444,05
20	ул. Свердлова, 53	7579,91	5730,49	1090,0	967,75	0	0	808,0	204,82	2195,0	676,85	2,63	6,68	19262,13
	Контрольная сумма по вертикали (сумма 1+2+3+....+n строк)	**97708,68**	**73431,69**	**15437,4**	**15718,30**	**0**	**0**	**10825,6**	**4390,55**	**35404,4**	**16269,65**	**49,89**	**133,60**	**269369,76**

Реестр МКД, участвующих в региональной адресной программе «Проведение капитального ремонта многоквартирных домов на территории Брянской области» (2009 год) на территории муниципального образования городской округ «Город Новозыбков»

№ п. п.	Адрес многоквартирного дома (улица, № дома)	Виды работ по капитальному ремонту МКД, предусмотренные п. 3 ст. 15 185-ФЗ										Удельная стоимость капитального ремонта, тыс. руб./кв. метр общей площади помещений в МКД	Предельная стоимость капитального ремонта, тыс. руб./общей площади помещений в МКД	Контрольная сумма по горизонтали (сумма 2+3+...+13 колонок)
		комплексный ремонт	в том числе											
			ремонт внутридомовых инженерных систем	ремонт крыши		ремонт или замена лифтового оборудования		ремонт подвальных помещений		утепление и ремонт фасадов				
	улица, № дома	тыс. руб.	тыс. руб.	кв. м	тыс. руб.	ед.	тыс. руб.	кв. м.	тыс. руб.	кв. м.	тыс. руб.	тыс. руб./кв. м.	тыс. руб./кв. м	
	1	2	3	4	5	6	7	8	9	10	11	12	13	14
	город Новозыбков													
1	ул. РОС, 19	0	1250,31	377,0	331,00	0	0	290,0	46,00	0	0	3,75	6,68	2304,74
2	ул. РОС, 20	1901,40	1224,15	377,0	331,00	0	0	290,0	46,00	368,0	300,25	4,21	6,68	4848,69
3	ул. РОС, 26	0	3106,99	1064,0	554,72	0	0	682,0	106,00	0	0	1,90	6,68	5522,29
4	ул. РОС, 27	0	2146,08	790,0	399,21	0	0	608,0	73,00	0	0	2,60	6,68	4025,57
5	пл. Октябрьской революции, 3	5890,28	3916,25	1106,0	1010,43	0	0	534,5	93,00	1804,0	870,60	2,26	6,68	15234,00
6	ул. Карла Маркса, 2	0	2653,22	876,0	654,34	0	0	674,0	80,00	0	0	2,09	6,68	4946,33
7	ул. Советская, 3	0	2642,11	576,0	491,07	0	0	339,3	57,00	0	0	2,42	6,68	4114,53
8	ул. Советская, 4	0	2762,04	888,0	671,86	0	0	683,0	80,00	0	0	2,14	6,68	5093,72
9	ул. Набережная, 21	0	2146,90	579,0	482,85	0	0	445,0	57,00	0	0	1,93	6,68	3719,36
10	ул. Садовая, 45	0	4716,79	964,0	867,00	0	0	582,7	85,00	0	0	1,94	6,68	7224,11
11	ул. Садовая, 57	0	4669,20	0	0	0	0	792,0	103,00	0	0	1,27	6,68	5572,15
12	ул. Садовая, 61	0	6323,75	1610,0	1445,00	0	0	990,1	132,00	0	0	1,59	6,68	10509,12
13	ул. Интернациональная, 74а	0	2365,79	980,0	517,32	0	0	754,0	77,00	0	0	2,47	6,68	4703,26
14	ул. Интернациональная, 72	0	2265,79	929,0	574,79	0	0	715,0	94,00	0	0	2,49	6,68	4587,75
15	ул. Интернациональная, 86б	0	2523,70	0	0	0	0	633,5	80,00	0	0	1,38	6,68	3245,26
16	ул. Первомайская, 59	0	680,67	264,0	133,42	0	0	0	0	235,0	111,45	6,27	6,68	1437,49
	Контрольная сумма по вертикали (сумма 1+2+3+...+n строк)	**7791,68**	**45393,74**	**11380,0**	**8464,01**	**0**	**0**	**9013,1**	**1209,00**	**2407,0**	**1232,30**	**40,71**	**106,88**	**87083,42**

Реестр МКД, участвующих в региональной адресной программе «Проведение капитального ремонта многоквартирных домов на территории Брянской области» (2009 год) на территории муниципального образования городской округ «Город Стародуб»

№ п. п.	Адрес многоквартирного дома (улица, № дома)	Виды работ по капитальному ремонту МКД, предусмотренные п. 3 ст. 15 185-ФЗ										Удельная стоимость капитального ремонта, тыс. руб./кв. метр общей площади помещений в МКД	Предельная стоимость капитального ремонта, тыс. руб./общей площади помещений в МКД	Контрольная сумма по горизонтали (сумма 2+3+...+13 колонок)
		комплексный ремонт	в том числе											
			ремонт внутридомовых инженерных систем	ремонт крыши		ремонт или замена лифтового оборудования		ремонт подвальных помещений		утепление и ремонт фасадов				
	улица, № дома	тыс. руб.	тыс. руб.	кв. м	тыс. руб.	ед.	тыс. руб.	кв. м.	тыс. руб.	кв. м.	тыс. руб.	тыс. руб./кв. м.	тыс. руб./кв. м	
	1	2	3	4	5	6	7	8	9	10	11	12	13	14
1	ул. Калинина, 12	5624,91	1867,00	1005,0	2402,50	0	0	563,0	297,35	1199,0	1058,06	2,59	6,68	14026,09
2	ул. Калинина, 14	8601,18	2809,17	1366,0	3805,87	0	0	560,0	386,18	2535,0	1599,96	1,99	6,68	21672,03

(Продолжение приложения 2)

	1	2	3	4	5	6	7	8	9	10	11	12	13	14
3	ул. Калинина, 17	7029,19	2219,27	1400,0	3173,81	0	0	568,0	391,40	1990,0	1244,71	2,01	6,68	18025,07
4	ул. Калинина, 19	6507,19	1257,37	1000,0	2983,98	0	0	527,0	512,24	1538,0	1753,60	2,44	6,68	16088,50
5	пл. Красноармейская, 20	2908,74	743,81	900,0	1382,78	0	0	479,7	132,55	1160,0	649,60	1,52	6,68	8365,38
6	пл. Красноармейская, 24	8152,54	1500,03	1366,0	4334,40	0	0	625,0	522,95	1940,0	1795,11	1,89	6,68	20244,65
7	пл. Красноармейская, 26	2446,73	717,24	933,0	1231,91	0	0	538,0	122,83	702,0	374,75	1,64	6,68	7074,78
8	пл. Красноармейская, 28а	2457,97	717,24	933,0	1231,91	0	0	416,0	138,83	572,0	369,99	2,69	6,68	6846,31
9	пл. Красноармейская, 32а	3965,65	892,08	400,0	1284,47	0	0	402,0	439,78	1260,0	1349,32	1,98	6,68	10001,96
10	ул. Краснооктябрьская, 44	6210,84	1484,50	1310,0	2528,52	0	0	740,0	640,19	2900,0	1557,63	1,43	6,68	17379,79
11	ул. Московская, 16	2446,48	717,29	933,0	1231,90	0	0	508,0	122,83	637,0	374,46	1,73	6,68	6979,37
12	ул. Московская, 18	1951,35	134,93	370,0	523,25	0	0	205,0	78,43	357,0	1214,74	4,21	6,68	4845,59
13	ул. Осипенко, 2	1358,68	399,13	290,0	334,84	0	0	281,7	83,44	340,0	541,27	4,52	6,68	3640,26
14	ул. Осипенко, 4	3117,95	472,84	645,0	936,93	0	0	613,3	94,62	565,0	1613,56	4,67	6,68	8070,55
15	ул. Первомайская, 8	3078,24	472,78	645,0	936,94	0	0	618,8	94,64	570,0	1573,88	4,59	6,68	8001,55
16	ул. Первомайская, 9	2731,85	595,35	555,0	809,59	0	0	552,5	96,78	570,0	1230,13	4,58	6,68	7152,46
17	ул. Советская, 2	1620,34	424,46	496,0	709,90	0	0	468,8	83,59	416,0	402,39	3,09	6,68	4631,25
18	ул. Советская, 7	964,11	148,19	375,0	501,36	0	0	276,4	108,87	368,0	205,69	3,53	6,68	2957,83
19	ул. Урицкого, 11	0	2862,85	0	0	0	0	822,0	978,71	1260,0	1491,01	1,41	6,68	7422,66
20	ул. Урицкого, 25	9310,67	2737,60	1950,0	4405,47	0	0	1096,0	756,00	1680,0	1411,60	1,78	6,68	23355,80
	Контрольная сумма по вертикали (сумма 1+2+3+...+n строк)	**80484,61**	**23173,18**	**16872,0**	**34750,33**	**0**	**0**	**1 0861,2**	**6082,21**	**22559,0**	**21811,46**	**54,29**	**133,60**	**216781.88**

Реестр МКД, участвующих в региональной адресной программе «Проведение капитального ремонта многоквартирных домов на территории Брянской области» (2009 год) на территории муниципального образования «Локотское городское поселение»

№ п. п.	Адрес многоквартирного дома (улица, № дома)	Виды работ по капитальному ремонту МКД, предусмотренные п. 3 ст. 15 185-ФЗ										Удельная стоимость капитального ремонта, тыс. руб./кв. метр общей площади помещений в МКД	Предельная стоимость капитального ремонта, тыс. руб./общей площади помещений в МКД	Контрольная сумма по горизонтали (сумма 2+3+...+13 колонок)
		комплексный ремонт	в том числе											
			ремонт внутридомовых инженерных систем	ремонт крыши		ремонт или замена лифтового оборудования		ремонт подвальных помещений		утепление и ремонт фасадов				
	улица, № дома	тыс. руб.	тыс. руб.	кв. м	тыс. руб.	ед.	тыс. руб.	кв. м.	тыс. руб.	кв. м.	тыс. руб.	тыс. руб./кв. м.	тыс. руб./кв. м	
	1	2	3	4	5	6	7	8	9	10	11	12	13	14
	пос. Локоть													
1	просп. Ленина, 69	3847,02	1684,00	559,2	1500,00	0	0	436,2	300,00	790,4	363,02	3,83	6,68	9490,35
2	просп. Ленина, 71	3605,23	1420,00	792,0	1600,00	0	0	621,0	262,00	689,9	323,23	3,83	6,68	9323,87
3	ул. Маркова, 86	840,49	195,00	246,0	400,49	0	0	0	0	392,9	245,00	3,53	6,68	2330,09
	Контрольная сумма по вертикали (сумма 1 + 2 + 3 +...+ n строк)	**8292,74**	**3299,00**	**1597,2**	**3500,49**	**0**	**0**	**1057,2**	**562,00**	**1873,2**	**931,25**	**11,19**	**20,04**	**21144,31**

Реестр МКД, участвующих в региональной адресной программе «Проведение капитального ремонта многоквартирных домов на территории Брянской области» (2009 год) на территории муниципального образования «Погребское сельское поселение»

№ п. п.	Адрес многоквартирного дома (улица, № дома)	Виды работ по капитальному ремонту МКД, предусмотренные п. 3 ст. 15 185-ФЗ										Удельная стоимость капитального ремонта, тыс. руб./кв. метр общей площади помещений в МКД	Предельная стоимость капитального ремонта, тыс. руб./общей площади помещений в МКД	Контрольная сумма по горизонтали (сумма 2+3+...+13 колонок)
		комплексный ремонт	в том числе											
			ремонт внутридомовых инженерных систем	ремонт крыши		ремонт или замена лифтового оборудования		ремонт подвальных помещений		утепление и ремонт фасадов				
	улица, № дома	тыс. руб.	тыс. руб.	кв. м	тыс. руб.	ед.	тыс. руб.	кв. м.	тыс. руб.	кв. м.	тыс. руб.	тыс. руб./кв. м.	тыс. руб./кв. м	
	1	2	3	4	5	6	7	8	9	10	11	12	13	14
	д. Погребы													
1	ул. Заводская, 1	2041,15	1071,15	634,4	670,00	0	0	0	0	569,2	300,00	1,67	6,68	5294,25
2	ул. Заводская, 2	2033,33	1073,33	629,0	660,00	0	0	0	0	562,9	300,00	1,68	6,68	5266,92
3	ул. Лесная, 2	2995,34	1955,34	546,9	460,00	0	0	530,0	180,00	957,3	400,00	1,42	6,68	8032,98
	Контрольная сумма по вертикали (сумма 1 + 2 + 3 +...+ n строк)	**7069,82**	**4099,82**	**1810,3**	**1790,00**	**0**	**0**	**530,0**	**180,00**	**2089,4**	**1000,00**	**4,77**	**20,040**	**18594,15**

Реестр МКД, участвующих в региональной адресной программе «Проведение капитального ремонта многоквартирных домов на территории Брянской области» (2009 год) на территории муниципального образования «Свенское сельское поселение»

№ п. п.	Адрес многоквартирного дома (улица, № дома)	Виды работ по капитальному ремонту МКД, предусмотренные п. 3 ст. 15 185-ФЗ										Удельная стоимость капитального ремонта, тыс. руб./кв. метр общей площади помещений в МКД	Предельная стоимость капитального ремонта, тыс. руб./общей площади помещений в МКД	Контрольная сумма по горизонтали (сумма 2+3+...+13 колонок)
		комплексный ремонт	в том числе											
			ремонт внутридомовых инженерных систем	ремонт крыши		ремонт или замена лифтового оборудования		ремонт подвальных помещений		утепление и ремонт фасадов				
	улица, № дома	тыс. руб.	тыс. руб.	кв. м	тыс. руб.	ед.	тыс. руб.	кв. м.	тыс. руб.	кв. м.	тыс. руб.	тыс. руб./кв. м.	тыс. руб./кв. м	
	1	2	3	4	5	6	7	8	9	10	11	12	13	14
	пос. Свень													
1	пер. Луначарского, 2	3907,90	1640,00	700,0	850,00	0	0	0	0	528,3	1417,90	4,03	6,68	9054,810
2	ул. Луначарского, 1	0	1620,00	0	0	0	0	0	0	528,2	1390,19	3,43	6,68	3548,500
3	ул. Луначарского, 3	3210,01	1380,00	560,0	680,00	0	0	0	0	461,6	1 150,01	4,20	6,68	7452,500
4	ул. Молодежная, 8а	4221,18	1820,00	724,7	880,00	0	0	0	0	602,0	1521,18	3,96	6,68	9779,700
5	ул. Советская, 1	5764,79	2350,00	545,6	500,00	0	0	474,0	250,00	693,0	2664,79	4,16	6,68	13253,020
6	ул. Школьная, 1	3805,94	1610,00	675,3	820,00	0	0	0	0	535,4	1375,94	4,13	6,68	8833,390
7	ул. Школьная, 2	3806,34	1600,00	658,8	800,00	0	0	0	0	521,6	1406,34	4,19	6,68	8803,950
	Контрольная сумма по вертикали (сумма 1 + 2 + 3+.. .+ n строк)	**24716,16**	**12020,00**	**3864,4**	**4530,00**	**0**	**0**	**474,0**	**250,0**	**3870,1**	**10926,35**	**28,10**	**6,68**	**60685,790**

Реестр МКД, участвующих в региональной адресной программе «Проведение капитального ремонта многоквартирных домов на территории Брянской области» (2009 год) на территории муниципального образования «Мирнинское городское поселение»

№ п. п.	Адрес многоквартирного дома (улица, № дома)	Виды работ по капитальному ремонту МКД, предусмотренные п. 3 ст. 15 185-ФЗ										Удельная стоимость капитального ремонта, тыс. руб./кв. метр общей площади помещений в МКД	Предельная стоимость капитального ремонта, тыс. руб./общей площади помещений в МКД	Контрольная сумма по горизонтали (сумма 2+3+...+13 колонок)
		комплексный ремонт	в том числе											
			ремонт внутридомовых инженерных систем	ремонт крыши		ремонт или замена лифтового оборудования		ремонт подвальных помещений		утепление и ремонт фасадов				
	улица, № дома	тыс. руб.	тыс. руб.	кв. м	тыс. руб.	ед.	тыс. руб.	кв. м.	тыс. руб.	кв. м.	тыс. руб.	тыс. руб./кв. м.	тыс. руб./кв. м	
	1	2	3	4	5	6	7	8	9	10	11	12	13	14
	п.г.т. Мирный													
1	ул. Комсомольская, 2	0	1607,54	0	0	0	0	306,5	74,75	713,6	417,17	2,97	6,68	3129,21
2	ул. Комсомольская, 4	0	1607,86	0	0	0	0	202,8	58,69	884,0	448,17	2,66	6,68	3210,86
3	ул. Ленина, 1	0	1827,55	0	0	0	0	530,5	115,59	962,2	479,37	2,22	6,68	3924,11
4	ул. Ленина, 2	0	1827,55	0	0	0	0	530,5	115,59	962,2	479,37	2,22	6,68	3924,11
5	ул. Ленина, 7	0	1895,83	0	0	0	0	276,8	104,44	753,6	1015,72	2,87	6 68	4055,94
6	ул. Школьная, 1	0	1609,65	0	0	0	0	202,8	57,61	884	532,13	2,77	6,68	3295,64
	Контрольная сумма по вертикали (сумма 1 + 2 + 3+...+ n строк)	**0**	**10375,98**	**0**	**0**	**0**	**0**	**2049,900**	**526,67**	**5159,600**	**3371,93**	**15,71**	**40,08**	**21539,87**

Реестр МКД, участвующих в региональной адресной программе «Проведение капитального ремонта многоквартирных домов на территории Брянской области» (2009 год) на территории муниципального образования «Сещинское сельское поселение»

№ п. п.	Адрес многоквартирного дома (улица, № дома)	Виды работ по капитальному ремонту МКД, предусмотренные п. 3 ст. 15 185-ФЗ										Удельная стоимость капитального ремонта, тыс. руб./кв. метр общей площади помещений в МКД	Предельная стоимость капитального ремонта, тыс. руб./общей площади помещений в МКД	Контрольная сумма по горизонтали (сумма 2+3+...+13 колонок)
		комплексный ремонт	в том числе											
			ремонт внутридомовых инженерных систем	ремонт крыши		ремонт или замена лифтового оборудования		ремонт подвальных помещений		утепление и ремонт фасадов				
	улица, № дома	тыс. руб.	тыс. руб.	кв. м	тыс. руб.	ед.	тыс. руб.	кв. м.	тыс. руб.	кв. м.	тыс. руб.	тыс. руб./кв. м.	тыс. руб./кв. м	
	1	2	3	4	5	6	7	8	9	10	11	12	13	14
	д. Большая Островня													
1	ул. Центральная, 14	2122,34	790,00	600,0	782,34	0	0	540,0	150,00	780,0	400,00	2,43	6,68	6173,790
2	ул. Центральная, 15	2122,53	790,00	600,0	782,53	0	0	540,0	150,00	780,0	400,00	2,44	6,68	6174,180
	Контрольная сумма по вертикали (сумма 1 + 2 + 3+...+ n строк)	**4244,87**	**1580,00**	**1200,0**	**1564,87**	**0,000**	**0,000**	**1080,000**	**300,00**	**1560,000**	**800,00**	**4,87**	**13,36**	**12347,970**

Реестр МКД, участвующих в региональной адресной программе «Проведение капитального ремонта многоквартирных домов на территории Брянской области» (2009 год) на территории муниципального образования «Город Дятьково»

№ п. п.	Адрес многоквартирного дома (улица, № дома)	Виды работ по капитальному ремонту МКД, предусмотренные п. 3 ст. 15 185-ФЗ										Удельная стоимость капитального ремонта, тыс. руб./кв. метр общей площади помещений в МКД	Предельная стоимость капитального ремонта, тыс. руб./общей площади помещений в МКД	Контрольная сумма по горизонтали (сумма 2+3+...+13 колонок)
		комплексный ремонт	в том числе											
			ремонт внутридомовых инженерных систем	ремонт крыши		ремонт или замена лифтового оборудования		ремонт подвальных помещений		утепление и ремонт фасадов				
	улица, № дома	тыс. руб.	тыс. руб.	кв. м	тыс. руб.	ед.	тыс. руб.	кв. м.	тыс. руб.	кв. м.	тыс. руб.	тыс. руб./кв. м.	тыс. руб./кв. м	
	1	2	3	4	5	6	7	8	9	10	11	12	13	14
	город Дятьково													
1	ул. Гусева, 1	0	1958,20	445,3	494,50	0	0	280,0	360,41	0	0	1,87	6,68	3546,96
2	ул. Железнодорожная, 6	2139,74	1241,19	399,0	583,51	0	0	0	0	423,5	315,04	4,30	6,68	5112,96
3	ул. Железнодорожная, 8	2723,32	1547,78	517,5	786,25	0	0	0	0	771,0	389,29	4,08	6,68	6745,90
4	ул. Железнодорожная, 10	1167,13	697,25	229,2	252,20	0	0	0	0	375,9	217,68	4,52	6,68	2950,56
5	пер. Карла Маркса, 1	1150,12	543,95	192,0	237,36	0	0	0	0	226,3	368,81	3,82	6,68	2729,04
6	пер. Красина, 2	0	2617,21	0	0	0	0	733,3	598,30	2815,0	1744,81	1,10	6,68	8516,40
7	ул. Крупской, 10	0	2887,88	683,0	721,97	0	0	652,1	368,45	0	0	1,52	6,68	5321,60
8	ул. Ленина, 119	10017,90	5719,09	1800,0	2908,01	0	0	1331,0	712,27	4043,0	673,53	1,29	6,68	27217,77
9	ул. Ленина, 123	10017,90	5719,09	1800,0	2908,01	0	0	1331,0	712,27	4043,0	678,53	1,31	6,68	27217,79
10	ул. Ленина, 133	1556,18	862,41	345,5	430,22	0	0	0	0	351,7	263,55	4,01	6,68	3820,25
11	ул. Ленина, 164	0	2520,27	1100,0	1260,14	0	0	760,5	304,56	0	0	0,94	6,68	5953,09
12	ул. Ленина, 166	0	6882,30	0	0	0	0	1495,0	1389,82	5660,0	1453,99	1,05	6,68	16388,84
13	ул. Ленина, 187	4993,53	3204,36	869,5	949,44	0	0	799,1	420,00	1932,7	419,73	1,21	6,68	13596,25
14	ул. Ленина, 208	4954,05	3382,38	847,8	578,56	0	0	667,2	395,60	1826,8	597,51	1,14	6,68	13257,72
15	ул. Ленина, 216	0	1592,29	434,7	543,95	0	0	333,0	291,59	0	0	1,69	6,68	3203,90
16	ул. Садовая, 1	3618,12	2628,87	552,0	766,58	0	0	0	0	921,8	222,67	3,44	6,68	8720,16
17	ул. Садовая, 3	2626,05	1672,51	624,0	672,74	0	0	85,1	116,80	495,3	164,00	3,41	6,68	6466,59
18	ул. Садовая, 17	1215,76	749,90	214,8	336,60	0	0	0	0	308,8	129,26	4,07	6,68	2965,87
19	ул. Садовая, 21	1653,44	972,19	333,6	390,65	0	0	0	0	403,4	290,60	5,27	6,68	4055,83
20	ул. Усадьба РТС, 14	778,09	358,02	212,4	306,60	0	0	0	0	198,8	113,47	5,04	6,68	1979,10
21	ул. Усадьба РТС, 15	486,31	250,33	357,4	146,38	0	0	0	0	163,5	89,60	2,28	6,68	1502,48
22	ул. Циолковского, 13	1167,13	720,25	406,5	291,75	0	0	0	0	427,4	155,13	2,46	6,68	3177,30
23	ул. Циолковского, 15	2042,48	1227,46	631,0	558,89	0	0	467,6	70,26	1212,6	185,87	1,11	6,68	6403,95
24	ул. Шувалова, 5	0	3916,44	440,6	929,66	0	0	504,4	298,04	0	0	1,83	6,68	6097,65
25	12 микрорайон, 3	3501,40	1602,18	1100,0	959,67	0	0	0	0	2249,0	939,55	0,77	6,68	10359,25
26	12 микрорайон, 6	0	4474,25	1117,6	637,90	0	0	1066,6	344,52	0	0	1,10	6,68	7648,65
27	12 микрорайон, 7	0	3239,95	859,6	470,75	0	0	783,3	347,29	0	0	1,15	6,68	5708,72
	Контрольная сумма по вертикали (сумма 1 + 2 + 3+...+ n строк)	**55808,65**	**63188,00**	**16513,0**	**19122,29**	**0**	**0**	**11289,20**	**6730,18**	**28849,5**	**9417,62**	**65,78**	**180,36**	**211164,58**

Реестр МКД, участвующих в региональной адресной программе «Проведение капитального ремонта многоквартирных домов на территории Брянской области» (2009 год) на территории муниципального образования «Любохонское городское поселение»

№ п. п.	Адрес многоквартирного дома (улица, № дома)	Виды работ по капитальному ремонту МКД, предусмотренные п. 3 ст. 15 185-ФЗ										Удельная стоимость капитального ремонта, тыс. руб./кв. метр общей площади помещений в МКД	Предельная стоимость капитального ремонта, тыс. руб./общей площади помещений в МКД	Контрольная сумма по горизонтали (сумма 2+3+...+13 колонок)
		комплексный ремонт	в том числе											
			ремонт внутридомовых инженерных систем	ремонт крыши		ремонт или замена лифтового оборудования		ремонт подвальных помещений		утепление и ремонт фасадов				
	улица, № дома	тыс. руб.	тыс. руб.	кв. м	тыс. руб.	ед.	тыс. руб.	кв. м.	тыс. руб.	кв. м.	тыс. руб.	тыс. руб./кв. м.	тыс. руб./кв. м	
	1	2	3	4	5	6	7	8	9	10	11	12	13	14
	пос. Любохна													
1	ул. Пушкина, 4	3022,07	1843,74	599,0	1025,83	0	0	0	0	839,4	152,50	2,83	6,68	7492,05
2	ул. Пушкина, 6	0	883,36	472,0	397,32	0	0	0	0	0	0	2,67	6,68	1762,03
3	ул. Пушкина, 7	4123,31	2517,77	883,0	1161,51	0	0	0	0	1511,9	444,03	1,91	6,68	10650,11
4	ул. Пушкина, 9	0	2860,44	883,0	1267,60	0	0	0	0	1511,9	444,03	1,71	6,68	6975,36
5	ул. Пушкина, 16	0	2860,44	883,0	1267,60	0	0	0	0	1511,9	444,03	1,68	6,68	6975,33
	Контрольная сумма по вертикали (сумма 1 + 2 + 3+...+ n строк)	**7145,38**	**10965,75**	**3720,0**	**5119,86**	**0**	**0**	**0**	**0**	**5375,1**	**1484,59**	**10,80**	**33,40**	**33854,88**

Реестр МКД, участвующих в региональной адресной программе «Проведение капитального ремонта многоквартирных домов на территории Брянской области» (2009 год) на территории муниципального образования «Город Жуковка»

№ п. п.	Адрес многоквартирного дома (улица, № дома)	Виды работ по капитальному ремонту МКД, предусмотренные п. 3 ст. 15 185-ФЗ										Удельная стоимость капитального ремонта, тыс. руб./кв. метр общей площади помещений в МКД	Предельная стоимость капитального ремонта, тыс. руб./общей площади помещений в МКД	Контрольная сумма по горизонтали (сумма 2+3+...+13 колонок)
		комплексный ремонт	в том числе											
			ремонт внутридомовых инженерных систем	ремонт крыши		ремонт или замена лифтового оборудования		ремонт подвальных помещений		утепление и ремонт фасадов				
	улица, № дома	тыс. руб.	тыс. руб.	кв. м	тыс. руб.	ед.	тыс. руб.	кв. м.	тыс. руб.	кв. м.	тыс. руб.	тыс. руб./кв. м.	тыс. руб./кв. м	
	1	2	3	4	5	6	7	8	9	10	11	12	13	14
	город Жуковка													
1	ул. Чайковского, 2	2558,94	918,74	525,0	696,20	0	0	0	0	626,9	944,00	4,43	6,68	6280,89
2	ул. Чайковского, 5	3197,73	1781,73	160,0	188,80	0	0	0	0	783,0	1227,20	3,34	6,68	7348,48
3	ул. Чайковского, 7а	3278,49	1602,89	625,0	708,00	0	0	0	0	676,5	967,60	3,12	6,68	7868,28
4	ул. Калинина, 12	0	1337,50	610,0	664,67	0	0	0	0	470,0	650,80	2,68	6,68	3742,33
5	ул. Калинина, 14	0	1628,40	610,0	666,30	0	0	0	0	470,0	672,60	2,92	6,68	4056,90
6	ул. Калинина, 22	1294,35	497,85	275,0	300,90	0	0	0	0	319,5	495,60	4,37	6,68	3194,25
7	ул. Заводской проезд, 3	1662,47	1178,67	100,0	118,00	0	0	0	0	741,0	365,80	1,77	6,68	4174,39
8	ул. Коммунальная, 8	1916,42	795,42	351,0	507,40	0	0	0	0	492,9	613,60	3,84	6,68	4687,26

(Продолжение приложения 2)

	1	2	3	4	5	6	7	8	9	10	11	12	13	14
9	ул. Коммунальная, 9	1172,09	676,49	100,0	118,00	0	0	0	0	282,6	377,60	2,23	6,68	2735,69
10	ул. Коммунальная, 11	0	377,60	0	0	0	0	0	0	427,8	533,43	1,76	6,68	1347,27
11	ул. Карла Маркса, 3	1171,31	321,71	354,0	377,60	0	0	0	0	278,5	472,00	2,72	6,68	2984,52
12	ул. Карла Маркса, 5а	2990,82	1268,02	836,0	885,00	0	0	0	0	749,0	837,80	3,47	6,68	7576,79
13	ул. Мальцева, 1а	1088,19	262,19	100,0	118,00	0	0	0	0	330,8	708,00	3,74	6,68	2617,60
14	ул. Ленина, 28	893,34	232,54	100,0	118,00	0	0	0	0	280,4	542,80	3,18	6,68	2176,94
15	пер Первомайский, 34	1089,87	405,47	355,0	389,40	0	0	0	0	421,0	295,00	2,81	6,68	2965,23
16	пер. Первомайский, 36	0	1333,26	850,0	920,40	0	0	0	0	279,0	495,60	3,03	6,68	3887,97
17	пер. Первомайский, 38	0	1342,03	850,0	438,80	0	0	0	0	378,0	670,40	2,57	6,68	3688,48
18	ул. Железнодорожный городок, 5	0	0	390,0	446,77	0	0	0	0	395,5	505,77	2,46	6,68	1747,18
19	ул. Железнодорожный городок, 10	0	147,93	380,0	389,40	0	0	0	0	395,5	354,00	3,27	6,68	1676,78
20	ул. Железнодорожный городок, 17	0	828,48	0	0	0	0	0	0	440,0	460,20	2,44	6,68	1737,80
21	ул. Железнодорожный городок, 18	0	238,42	580,0	531,00	0	0	0	0	595,0	904,00	2,45	6,68	2857,55
22	ул. Коммунальная, 7	0	629,70	510,0	310,00	0	0	0	0	420,0	340,00	2,56	6,68	2218,94
	Контрольная сумма по вертикали (сумма 1 + 2 + 3+...+ n строк)	**22314,02**	**17805,04**	**8661,0**	**8892,64**	**0**	**0**	**0**	**0**	**10252,9**	**13433,80**	**65,16**	**146,960**	**8157142**

Реестр МКД, участвующих в региональной адресной программе «Проведение капитального ремонта многоквартирных домов на территории Брянской области» (2009 год) на территории муниципального образования «Злынковское городское поселение»

№ п. п.	Адрес многоквартирного дома (улица, № дома)	Виды работ по капитальному ремонту МКД, предусмотренные п. 3 ст. 15 185-ФЗ										Удельная стоимость капитального ремонта, тыс. руб./кв. метр общей площади помещений в МКД	Предельная стоимость капитального ремонта, тыс. руб./общей площади помещений в МКД	Контрольная сумма по горизонтали (сумма 2+3+...+13 колонок)
		комплексный ремонт	в том числе											
			ремонт внутридомовых инженерных систем	ремонт крыши		ремонт или замена лифтового оборудования		ремонт подвальных помещений		утепление и ремонт фасадов				
	улица, № дома	тыс. руб.	тыс. руб.	кв. м	тыс. руб.	ед.	тыс. руб.	кв. м.	тыс. руб.	кв. м.	тыс. руб.	тыс. руб./кв. м.	тыс. руб./кв. м	
	1	2	3	4	5	6	7	8	9	10	11	12	13	14
	г. Злынка													
1	ул. Кирова, 13а	4944,55	755,44	862,8	1241,78	0	0	647,0	316,44	715,0	2630,89	5,73	6,68	12126,31
2	ул. Кирова, 64	1909,81	343,93	267,2	629,72	0	0	0	0	269,6	936,16	6,67	6,68	4369,77
3	ул. Кирова, 66	3007,23	470,64	465,0	1033,30	0	0	0	0	392,3	1503,29	6,18	6,68	6884,62
4	ул. Республиканская, 161	1806,75	193,66	279,1	623,98	0	0	0	0	269,6	989,11	6,12	6,68	4175,00
5	ул. Щорса, 1	2816,11	478,10	450,0	802,78	0	0	0	0	392,3	1535,23	5,66	6,68	6436,86
	Контрольная сумма по вертикали (сумма 1 + 2 + 3+...+ n строк)	**14484,45**	**2241,77**	**2324,1**	**4331,56**	**0**	**0**	**647,0**	**316,44**	**2038,3**	**7594,68**	**30,36**	**33,40**	**34042,56**

Реестр МКД, участвующих в региональной адресной программе «Проведение капитального ремонта многоквартирных домов на территории Брянской области» (2009 год) на территории муниципального образования «Карачевское городское поселение»

№ п. п.	Адрес многоквартирного дома (улица, № дома)	Виды работ по капитальному ремонту МКД, предусмотренные п. 3 ст. 15 185-ФЗ										Удельная стоимость капитального ремонта, тыс. руб./кв. метр общей площади помещений в МКД	Предельная стоимость капитального ремонта, тыс. руб./общей площади помещений в МКД	Контрольная сумма по горизонтали (сумма 2+3+...+13 колонок)
		комплексный ремонт	в том числе											
			ремонт внутридомовых инженерных систем	ремонт крыши		ремонт или замена лифтового оборудования		ремонт подвальных помещений		утепление и ремонт фасадов				
	улица, № дома	тыс. руб.	тыс. руб.	кв. м	тыс. руб.	ед.	тыс. руб.	кв. м.	тыс. руб.	кв. м.	тыс. руб.	тыс. руб./кв. м.	тыс. руб./кв. м	
	1	2	3	4	5	6	7	8	9	10	11	12	13	14
	город Карачев													
1	ул. Первомайская, 145	6264,91	4374,91	1188,5	1050,00	0	0	0	0	1816,6	840,00	2,26	6,68	15543,860
2	ул. Урицкого, 58	4464,37	3174,37	699,8	690,00	0	0	559,0	200,00	1707,5	400,00	2,11	6,68	11903,830
3	ул. Урицкого, 65а	5917,64	4402,64	955,7	865,00	0	0	0	0	1831,2	650,00	2,12	6,68	14630,980
4	ул. Дзержинского, 10	8110,26	6345,26	1120,0	965,00	0	0	721,0	200,00	2937,6	600,00	2,02	6,68	21007,820
5	ул. Первомайская, 94	5032,38	3452,38	965,7	920,00	0	0	382,0	200,00	1701,0	460,00	2,31	6,68	13122,450
6	ул. Первомайская, 121	7043,68	5453,68	924,0	860,00	0	0	762,0	200,00	2605,4	530,00	2,05	6,68	18387,490
	Контрольная сумма по вертикали (сумма 1 + 2 + 3+...+ n строк)	**36333,24**	**27203,24**	**5853,7**	**5350,00**	**0**	**0**	**2424,0**	**800,00**	**12599,3**	**3430,00**	**12,87**	**40,08**	**94596,430**

Реестр МКД, участвующих в региональной адресной программе «Проведение капитального ремонта многоквартирных домов на территории Брянской области» (2009 год) на территории муниципального образования «Клетнянское городское поселение»

№ п. п.	Адрес многоквартирного дома (улица, № дома)	Виды работ по капитальному ремонту МКД, предусмотренные п. 3 ст. 15 185-ФЗ										Удельная стоимость капитального ремонта, тыс. руб./кв. метр общей площади помещений в МКД	Предельная стоимость капитального ремонта, тыс. руб./общей площади помещений в МКД	Контрольная сумма по горизонтали (сумма 2+3+...+13 колонок)
		комплексный ремонт	в том числе											
			ремонт внутридомовых инженерных систем	ремонт крыши		ремонт или замена лифтового оборудования		ремонт подвальных помещений		утепление и ремонт фасадов				
	улица, № дома	тыс. руб.	тыс. руб.	кв. м	тыс. руб.	ед.	тыс. руб.	кв. м.	тыс. руб.	кв. м.	тыс. руб.	тыс. руб./кв. м.	тыс. руб./кв. м	
	1	2	3	4	5	6	7	8	9	10	11	12	13	14
	пос. Клетня													
1	Микрорайон 1, д. 1	1635,61	578,20	643,0	738,81	0	0	0	0	876,0	318,60	1,84	6,68	4798,74
2	Микрорайон 1, д. 10	1795,02	625,40	780,0	851,02	0	0	0	0	768,0	318,60	1,87	6,68	5146,59
3	Микрорайон 1, д. 13	4920,47	2035,51	789,0	1498,46	0	0	494,7	489,70	828,0	896,80	5,16	6,68	11964,48
4	Микрорайон 1, д. 14	1362,10	472,00	540,0	654,10	0	0	0	0	643,2	236,00	1,75	6,68	3915,83
5	Микрорайон 1, д. 15	1402,24	442,50	578,0	723,74	0	0	0	0	643,2	236,00	1,85	6,68	4034,21
6	Микрорайон 1, д. 16	0	1514,34	0	0	0	0	449,1	265,50	876,0	413,00	2,40	6,68	3527,02
7	Микрорайон 1, д. 20	1663,82	536,90	689,0	808,32	0	0	0	0	871,2	318,60	1,71	6,68	4896,23
	Контрольная сумма по вертикали (сумма 1 + 2 + 3+...+ n строк)	**12779,26**	**6204,85**	**4019**	**5274,45**	**0**	**0**	**943,8**	**755,20**	**5505,6**	**2737,60**	**16,58**	**46,760**	**38283,10**

Реестр МКД, участвующих в региональной адресной программе «Проведение капитального ремонта многоквартирных домов на территории Брянской области» (2009 год) на территории муниципального образования «Лутенское сельское поселение»

№ п. п.	Адрес многоквартирного дома (улица, № дома)	Виды работ по капитальному ремонту МКД, предусмотренные п. 3 ст. 15 185-ФЗ										Удельная стоимость капитального ремонта, тыс. руб./кв. метр общей площади помещений в МКД	Предельная стоимость капитального ремонта, тыс. руб./общей площади помещений в МКД	Контрольная сумма по горизонтали (сумма 2+3+...+13 колонок)
		комплексный ремонт	в том числе											
			ремонт внутридомовых инженерных систем	ремонт крыши		ремонт или замена лифтового оборудования		ремонт подвальных помещений		утепление и ремонт фасадов				
	улица, № дома	тыс. руб.	тыс. руб.	кв. м	тыс. руб.	ед.	тыс. руб.	кв. м.	тыс. руб.	кв. м.	тыс. руб.	тыс. руб./кв. м.	тыс. руб./кв. м	
	1	2	3	4	5	6	7	8	9	10	11	12	13	14
	с. Лутна													
1	ул. Раздомахина, 8	1054,20	383,10	446,0	497,10	0	0	0	0	448,4	174,00	1,65	6,68	3011,13
2	ул. Раздомахина, 10	1071,20	383,20	450,0	510,00	0	0	0	0	458,7	178,00	1,66	6,68	3059,44
3	ул. Советская, 11	1063,30	381,00	472,0	501,30	0	0	0	0	517,0	181,00	1,63	6,68	3123,91
4	ул. Советская, 12	1092,59	385,20	483,0	523,39	0	0	0	0	519,2	184,00	1,62	6,68	3195,68
	Контрольная сумма по вертикали (сумма 1 + 2 + 3+...+ n строк)	**4281,29**	**1532,50**	**1851,0**	**2031,79**	**0**	**0**	**0**	**0**	**1943,3**	**717,00**	**6,56**	**26,720**	**12390,16**

Реестр МКД, участвующих в региональной адресной программе «Проведение капитального ремонта многоквартирных домов на территории Брянской области» (2009 год) на территории муниципального образования «Первомайское сельское поселение»

№ п. п.	Адрес многоквартирного дома (улица, № дома)	Виды работ по капитальному ремонту МКД, предусмотренные п. 3 ст. 15 185-ФЗ										Удельная стоимость капитального ремонта, тыс. руб./кв. метр общей площади помещений в МКД	Предельная стоимость капитального ремонта, тыс. руб./общей площади помещений в МКД	Контрольная сумма по горизонтали (сумма 2+3+...+13 колонок)
		комплексный ремонт	в том числе											
			ремонт внутридомовых инженерных систем	ремонт крыши		ремонт или замена лифтового оборудования		ремонт подвальных помещений		утепление и ремонт фасадов				
	улица, № дома	тыс. руб.	тыс. руб.	кв. м	тыс. руб.	ед.	тыс. руб.	кв. м.	тыс. руб.	кв. м.	тыс. руб.	тыс. руб./кв. м.	тыс. руб./кв. м	
	1	2	3	4	5	6	7	8	9	10	11	12	13	14
	пос. Первое Мая													
1	ул. Зеленая, 3	1078,00	292,04	580,0	308,70	0	0	0	0	583,0	477,26	1,60	6,68	3327,28
2	ул. Зеленая, 4	651,70	246,96	202,0	86,24	0	0	0	0	295,0	318,50	2,21	6,68	1809,29
3	ул. Зеленая, 5	882,00	166,60	465,0	267,54	0	0	0	0	489,0	447,86	1,94	6,68	2726,62
	Контрольная сумма по вертикали (сумма 1 + 2 + 3+...+ n строк)	**2611,70**	**705,60**	**1247,0**	**662,48**	**0**	**0**	**0**	**0**	**1367,0**	**1243,62**	**5,75**	**20,04**	**7863,19**

Реестр МКД, участвующих в региональной адресной программе «Проведение капитального ремонта многоквартирных домов на территории Брянской области» (2009 год) на территории муниципального образования «Смолевичское сельское поселение»

№ п. п.	Адрес многоквартирного дома (улица, № дома)	Виды работ по капитальному ремонту МКД, предусмотренные п. 3 ст. 15 185-ФЗ										Удельная стоимость капитального ремонта, тыс. руб./кв. метр общей площади помещений в МКД	Предельная стоимость капитального ремонта, тыс. руб./общей площади помещений в МКД	Контрольная сумма по горизонтали (сумма 2+3+...+13 колонок)
		комплексный ремонт	в том числе											
			ремонт внутридомовых инженерных систем	ремонт крыши		ремонт или замена лифтового оборудования		ремонт подвальных помещений		утепление и ремонт фасадов				
	улица, № дома	тыс. руб.	тыс. руб.	кв. м	тыс. руб.	ед.	тыс. руб.	кв. м.	тыс. руб.	кв. м.	тыс. руб.	тыс. руб./кв. м.	тыс. руб./кв. м	
	1	2	3	4	5	6	7	8	9	10	11	12	13	14
	пос. Чемерна													
1	пер Молодежный, 1	0	1200,00	0	0	0	0	440,0	200,00	1005,0	739,43	2,44	6,68	3593,55
2	пер. Молодежный, 5	2946,75	1175,00	788,0	845,00	0	0	440,0	200,00	1005,0	726,75	3,42	6,68	8136,60
3	ул. Строительная, 32	1942,27	820,00	558,0	605,00	0	0	291,0	155,00	720,0	362,27	3,35	6,68	5463,57
	Контрольная сумма по вертикали (сумма 1 + 2 + 3+...+ n строк)	**4889,02**	**3195,00**	**1346,0**	**1450,00**	**0**	**0**	**1171,0**	**555,00**	**2730,0**	**1828,45**	**9,21**	**20,04**	**17193,72**

Реестр МКД, участвующих в региональной адресной программе «Проведение капитального ремонта многоквартирных домов на территории Брянской области» (2009 год) на территории муниципального образования «Коржово-Голубовское сельское поселение»

№ п. п.	Адрес многоквартирного дома (улица, № дома)	Виды работ по капитальному ремонту МКД, предусмотренные п. 3 ст. 15 185-ФЗ										Удельная стоимость капитального ремонта, тыс. руб./кв. метр общей площади помещений в МКД	Предельная стоимость капитального ремонта, тыс. руб./общей площади помещений в МКД	Контрольная сумма по горизонтали (сумма 2+3+...+13 колонок)
		комплексный ремонт	в том числе											
			ремонт внутридомовых инженерных систем	ремонт крыши		ремонт или замена лифтового оборудования		ремонт подвальных помещений		утепление и ремонт фасадов				
	улица, № дома	тыс. руб.	тыс. руб.	кв. м	тыс. руб.	ед.	тыс. руб.	кв. м.	тыс. руб.	кв. м.	тыс. руб.	тыс. руб./кв. м.	тыс. руб./кв. м	
	1	2	3	4	5	6	7	8	9	10	11	12	13	14
	с. Коржовка-Голубовка													
1	ул. Совхозная, 48	1006,03	156,47	668,0	659,90	0	0	20,0	73,75	760,0	115,91	1,06	6,68	3467,80
	п. Затишье													
2	ул. Лесная, 1	0	668,30	1109,0	2118,01	0	0	0	0	0	0	3,51	6,68	3905,50
	Контрольная сумма по вертикали (сумма 1 + 2 + 3+...+ n строк)	**1006,03**	**824,77**	**1777,0**	**2777,91**	**0**	**0**	**20,0**	**73,75**	**760,0**	**115,91**	**4,57**	**13,360**	**7373,30**

Реестр МКД, участвующих в региональной адресной программе «Проведение капитального ремонта многоквартирных домов на территории Брянской области» (2009 год) на территории муниципального образования «Медведовское сельское поселение»

№ п. п.	Адрес многоквартирного дома (улица, № дома)	Виды работ по капитальному ремонту МКД, предусмотренные п. 3 ст. 15 185-ФЗ										Удельная стоимость капитального ремонта, тыс. руб./кв. метр общей площади помещений в МКД	Предельная стоимость капитального ремонта, тыс. руб./общей площади помещений в МКД	Контрольная сумма по горизонтали (сумма 2+3+...+13 колонок)
		комплексный ремонт	в том числе											
			ремонт внутридомовых инженерных систем	ремонт крыши		ремонт или замена лифтового оборудования		ремонт подвальных помещений		утепление и ремонт фасадов				
	улица, № дома	тыс. руб.	тыс. руб.	кв. м	тыс. руб.	ед.	тыс. руб.	кв. м.	тыс. руб.	кв. м.	тыс. руб.	тыс. руб./кв. м.	тыс. руб./кв. м	
	1	2	3	4	5	6	7	8	9	10	11	12	13	14
	пос. Оболешево													
1	ул. Октябрьская, 3	1762,82	122,82	421,0	440,00	0	0	0	0	341,6	1200,00	6,44	6,68	4301,36
2	ул. Октябрьская, 5	1430,00	421,18	534,0	570,00	0	0	0	0	433,6	480,00	3,26	6,68	3878,72
	Контрольная сумма по вертикали (сумма 1 + 2 + 3+...+ n строк)	**3192,82**	**544,00**	**955,0**	**1010,00**	**0**	**0**	**0**	**0**	**775,2**	**1680,00**	**9,70**	**13,36**	**8180,08**

Реестр МКД, участвующих в региональной адресной программе «Проведение капитального ремонта многоквартирных домов на территории Брянской области» (2009 год) на территории муниципального образования «Комаричское городское поселение»

№ п. п.	Адрес многоквартирного дома (улица, № дома)	Виды работ по капитальному ремонту МКД, предусмотренные п. 3 ст. 15 185-ФЗ										Удельная стоимость капитального ремонта, тыс. руб./кв. метр общей площади помещений в МКД	Предельная стоимость капитального ремонта, тыс. руб./общей площади помещений в МКД	Контрольная сумма по горизонтали (сумма 2+3+...+13 колонок)
		комплексный ремонт	в том числе											
			ремонт внутридомовых инженерных систем	ремонт крыши		ремонт или замена лифтового оборудования		ремонт подвальных помещений		утепление и ремонт фасадов				
	улица, № дома	тыс. руб.	тыс. руб.	кв. м	тыс. руб.	ед.	тыс. руб.	кв. м.	тыс. руб.	кв. м.	тыс. руб.	тыс. руб./кв. м.	тыс. руб./кв. м	
	1	2	3	4	5	6	7	8	9	10	11	12	13	14
	п.г.т. Комаричи													
1	ул. Победы, 4	0	306,51	768,0	530,00	0	0	0	0	288,0	230,00	1,24	6,68	2130,43
2	ул. Победы, 8	0	306,51	768,0	530,00	0	0	0	0	288,0	230,00	1,25	6,68	2130,44
3	ул. Комсомольская, 55д	0	304,77	792,0	530,00	0	0	0	0	279,6	230,00	1,23	6,68	2144,28
4	ул. Комсомольская, 61	0	306,18	760,0	530,00	0	0	0	0	285,0	230,00	1,23	6,68	2119,09
5	ул. Комсомольская, 67	0	306,24	858,0	530,00	0	0	0	0	303,0	230,00	1,29	6,68	2235,21
6	пер. Кирова, 48	0	380,00	479,0	401,11	0	0	0	0	205,5	250,00	2,11	6,68	1724,40
7	ул. Кирова, 18	0	278,55	942,0	560,00	0	0	0	0	332,4	240,00	1,11	6,68	2360,74
8	ул. Ленина, 56	0	390,00	540,0	383,83	0	0	0	0	159,0	210,00	2,20	6,68	1691,71
9	ул. Ленина, 60	0	450,00	435,0	419,28	0	0	0	0	163,0	190,00	2,25	6,68	1666,21
10	ул. Ленина, 62а	0	450,00	636,0	529,48	0	0	0	0	238,4	80,00	1,55	6,68	1942,11
11	ул. Калинина, 3	0	272,20	776,0	540,00	0	0	0	0	291,0	300,00	1,27	6,68	2187,15
12	ул. Калинина, 5	1059,48	389,48	760,0	500,00	0	0	584,25	70,00	285,0	100,00	0,75	6,68	3755,64
13	ул. Незымаева, 32	0	409,48	515,0	500,00	0	0	0	0	294,0	150,00	1,38	6,68	1876,54
14	ул. Комсомольская, 55б	1059,48	389,48	776,0	500,00	0	0	606,00	70,00	291,0	100,00	0,73	6,68	3799,37
15	пер Первомайский, 16	0	299,17	503,0	460,00	0	0	0	0	188,4	300,00	1,59	6,68	1758,84
	Контрольная сумма по вертикали (сумма 1 + 2 + 3+...+ n строк)	**2118,96**	**5233,57**	**10308,0**	**7443,70**	**0**	**0**	**1190,250**	**140,000**	**3891,300**	**3070,00**	**21,13**	**100,20**	**33522,16**

Реестр МКД, участвующих в региональной адресной программе «Проведение капитального ремонта многоквартирных домов на территории Брянской области» (2009 год) на территории муниципального образования «Красногорское городское поселение»

№ п. п.	Адрес многоквартирного дома (улица, № дома)	Виды работ по капитальному ремонту МКД, предусмотренные п. 3 ст. 15 185-ФЗ										Удельная стоимость капитального ремонта, тыс. руб./кв. метр общей площади помещений в МКД	Предельная стоимость капитального ремонта, тыс. руб./общей площади помещений в МКД	Контрольная сумма по горизонтали (сумма 2+3+...+13 колонок)
		комплексный ремонт	в том числе											
			ремонт внутридомовых инженерных систем	ремонт крыши		ремонт или замена лифтового оборудования		ремонт подвальных помещений		утепление и ремонт фасадов				
	улица, № дома	тыс. руб.	тыс. руб.	кв. м	тыс. руб.	ед.	тыс. руб.	кв. м.	тыс. руб.	кв. м.	тыс. руб.	тыс. руб./кв. м.	тыс. руб./кв. м	
	1	2	3	4	5	6	7	8	9	10	11	12	13	14
	п.г.т. Красная Гора													
1	ул. Пушкина, 3	2202,77	1117,77	625,2	630,00	0	0	12,3	35,00	620,6	420,00	2,74	6,68	5673,06
2	пер. Юности, 4	540,34	190,34	172,8	180,00	0	0	8,2	25,00	146,4	145,00	4,60	6,68	1419,36
3	ул. Буйневича, 60	1408,15	660,00	381,0	428,15	0	0	0	0	559,4	320,00	2,97	6,68	3766,35
4	ул. Буйневича, 58г	3456,28	1926,28	742,4	630,00	0	0	532,6	280,00	720,9	620,00	2,41	6,68	8917,55
5	пер. Майский, 1	3433,39	1993,39	787,0	520,00	0	0	527,4	280,00	736,0	640,00	2,32	6,68	8926,18
6	ул. Мелиоративная, 1	1035,41	330,00	339,4	355,00	0	0	16,7	80,00	415,9	270,41	2,71	6,68	2852,21
7	ул. Пушкина, 5	2152,88	1097,88	594,0	600,00	0	0	12,4	35,00	687,7	420,00	2,75	6,68	5609,29
8	ул. Пушкина, 7	2088,71	1073,71	616,8	580,00	0	0	12,4	35,00	613,0	400,00	2,75	6,68	5429,05
9	ул. Советская, 19	3076,74	1796,74	768,9	980,00	0	0	484,2	100,00	713,7	200,00	2,29	6,68	8129,25
	Контрольная сумма по вертикали (сумма 1 + 2 + 3+...+ n строк)	**19394,67**	**10186,11**	**5027,5**	**4903,15**	**0**	**0**	**1606,2**	**870,00**	**5213,6**	**3435,41**	**25,54**	**60,12**	**50722,30**

Реестр МКД, участвующих в региональной адресной программе «Проведение капитального ремонта многоквартирных домов на территории Брянской области» (2009 год) на территории муниципального образования «Мглинское городское поселение»

№ п. п.	Адрес многоквартирного дома (улица, № дома)	Виды работ по капитальному ремонту МКД, предусмотренные п. 3 ст. 15 185-ФЗ										Удельная стоимость капитального ремонта, тыс. руб./кв. метр общей площади помещений в МКД	Предельная стоимость капитального ремонта, тыс. руб./общей площади помещений в МКД	Контрольная сумма по горизонтали (сумма 2+3+...+13 колонок)
		комплексный ремонт	в том числе											
			ремонт внутридомовых инженерных систем	ремонт крыши		ремонт или замена лифтового оборудования		ремонт подвальных помещений		утепление и ремонт фасадов				
	улица, № дома	тыс. руб.	тыс. руб.	кв. м	тыс. руб.	ед.	тыс. руб.	кв. м.	тыс. руб.	кв. м.	тыс. руб.	тыс. руб./кв. м.	тыс. руб./кв. м	
	1	2	3	4	5	6	7	8	9	10	11	12	13	14
	г. Мглин													
1	ул. Ленина, 9	699,36	259,36	226,0	200,00	0	0	0	0	280,0	240,00	3,40	6,68	1914,80
2	ул. Октябрьская, 3	508,55	238,55	284,0	200,00	0	0	0	0	220,0	70,00	1,75	6,68	1529,53
3	ул. Первомайская, 5	1874,45	624,45	764,0	800,00	0	0	521,0	200,00	682,0	250,00	2,00	6,68	5724,58
4	ул. Первомайская, 7	1874,45	624,45	764,0	800,00	0	0	521,0	200,00	660	250,00	2,06	6,68	5702,64
5	ул. Свердлова, 4	317,85	62,85	140,0	160,00	0	0	0	0	132,0	95,00	3,93	6,68	918,31
	Контрольная сумма по вертикали (сумма 1 + 2 + 3+...+ n строк)	**5274,66**	**1809,66**	**2178,0**	**2160,00**	**0,00**	**0,00**	**1042,0**	**400,00**	**1974,0**	**905,00**	**13,14**	**33,40**	**15789,86**

Реестр МКД, участвующих в региональной адресной программе «Проведение капитального ремонта многоквартирных домов на территории Брянской области» (2009 год) на территории муниципального образования «Навлинское городское поселение»

№ п. п.	Адрес многоквартирного дома (улица, № дома)	Виды работ по капитальному ремонту МКД, предусмотренные п. 3 ст. 15 185-ФЗ										Удельная стоимость капитального ремонта, тыс. руб./кв. метр общей площади помещений в МКД	Предельная стоимость капитального ремонта, тыс. руб./общей площади помещений в МКД	Контрольная сумма по горизонтали (сумма 2+3+...+13 колонок)
		комплексный ремонт	в том числе											
			ремонт внутридомовых инженерных систем	ремонт крыши		ремонт или замена лифтового оборудования		ремонт подвальных помещений		утепление и ремонт фасадов				
	улица, № дома	тыс. руб.	тыс. руб.	кв. м	тыс. руб.	ед.	тыс. руб.	кв. м.	тыс. руб.	кв. м.	тыс. руб.	тыс. руб./кв. м.	тыс. руб./кв. м	
	1	2	3	4	5	6	7	8	9	10	11	12	13	14
	пос. Навля													
1	1-й пер. Калинина, 1а	1662,43	952,43	540,0	490,00	0	0	325,0	120,00	485,0	100,00	2,65	6,68	4684,19
2	1-й пер. Калинина, 5	1564,19	894,19	464,0	450,00	0	0	289,0	120,00	466,0	100,00	2,80	6,68	4356,86
3	1-й пер. Калинина, 7	1859,88	1079,88	688,0	560,00	0	0	421,0	120,00	638,0	100,00	2,30	6,68	5475,74
4	ул. Ленина, 84	1640,28	970,28	682,0	570,00	0	0	0	0	566,0	100,00	2,12	6,68	4537,36
5	ул. Ленина, 88	2146,90	1236,90	1062,0	660,00	0	0	489,0	140,00	960,0	110,00	1,51	6,68	6812,99
6	пер. 30 лет Победы, 1	2432,97	1432,97	1189,0	740,00	0	0	550,0	140,00	1440,0	120,00	1,15	6,68	8052,77
	Контрольная сумма по вертикали (сумма 1 + 2 + 3+...+ n строк)	**11306,65**	**6566,65**	**4625,0**	**3470,00**	**0**	**0**	**2074,0**	**640**	**4555,0**	**630,00**	**12,530**	**40,08**	**33919,91**

Реестр МКД, участвующих в региональной адресной программе «Проведение капитального ремонта многоквартирных домов на территории Брянской области» (2009 год) на территории муниципального образования «Погарское городское поселение»

№ п. п.	Адрес многоквартирного дома (улица, № дома)	Виды работ по капитальному ремонту МКД, предусмотренные п. 3 ст. 15 185-ФЗ										Удельная стоимость капитального ремонта, тыс. руб./кв. метр общей площади помещений в МКД	Предельная стоимость капитального ремонта, тыс. руб./общей площади помещений в МКД	Контрольная сумма по горизонтали (сумма 2+3+...+13 колонок)
		комплексный ремонт	в том числе											
			ремонт внутридомовых инженерных систем	ремонт крыши		ремонт или замена лифтового оборудования		ремонт подвальных помещений		утепление и ремонт фасадов				
	улица, № дома	тыс. руб.	тыс. руб.	кв. м	тыс. руб.	ед.	тыс. руб.	кв. м.	тыс. руб.	кв. м.	тыс. руб.	тыс. руб./кв. м.	тыс. руб./кв. м	
	1	2	3	4	5	6	7	8	9	10	11	12	13	14
	п.г.т. Погар													
1	ул. Ананченко, 28	1068,54	483,54	680,0	220,00	0	0	0	0	350,0	365,00	3,70	6,68	3177,46
2	ул. Октябрьская, 16	1655,11	780,11	502,0	380,00	0	0	0	0	480,0	495,00	3,39	6,68	4302,29
3	ул. Октябрьская, 19	1524,22	699,22	502,0	365,00	0	0	0	0	450,0	460,00	3,21	6,68	4010,33
4	ул. Октябрьская, 23	1596,74	741,74	502,0	390,00	0	0	0	0	450,0	465,00	3,16	6,68	4155,32
5	ул. Советская, 1	1122,09	472,09	280,0	230,00	0	0	0	0	400,0	420,00	3,83	6,68	2934,69
6	ул. Советская, 3	1759,33	754,33	680,0	410,00	0	0	0	0	580,0	595,00	3,29	6,68	4788,63
7	ул. Чехова, 7	1044,55	434,55	280,0	210,00	0	0	0	0	380,0	400,00	3,86	6,68	2759,64
	Контрольная сумма по вертикали (сумма 1 + 2 + 3+...+ n строк)	**9770,58**	**4365,58**	**3426,00**	**2205,00**	**0**	**0**	**0**	**0**	**3090,0**	**3200,00**	**24,44**	**46,76**	**26128,36**

Реестр МКД, участвующих в региональной адресной программе «Проведение капитального ремонта многоквартирных домов на территории Брянской области» (2009 год) на территории муниципального образования «Город Почеп»

№ п. п.	Адрес многоквартирного дома (улица, № дома)	Виды работ по капитальному ремонту МКД, предусмотренные п. 3 ст. 15 185-ФЗ										Удельная стоимость капитального ремонта, тыс. руб./кв. метр общей площади помещений в МКД	Предельная стоимость капитального ремонта, тыс. руб./общей площади помещений в МКД	Контрольная сумма по горизонтали (сумма 2+3+...+13 колонок)
		комплексный ремонт	в том числе											
			ремонт внутридомовых инженерных систем	ремонт крыши		ремонт или замена лифтового оборудования		ремонт подвальных помещений		утепление и ремонт фасадов				
	улица, № дома	тыс. руб.	тыс. руб.	кв. м	тыс. руб.	ед.	тыс. руб.	кв. м.	тыс. руб.	кв. м.	тыс. руб.	тыс. руб./кв. м.	тыс. руб./кв. м	
	1	2	3	4	5	6	7	8	9	10	11	12	13	14
	город Почеп													
1	ул. Бориса Калькова, 56	1840,98	574,35	595,2	541,43	0	0	99,1	232,47	742,0	452,73	1,94	6,68	5126,88
2	ул. Мира, 60	795,18	145,98	264,0	319,79	0	0	55,2	98,49	414,0	230,92	2,10	6,68	2332,34
3	2-й Октябрьский проезд, 1	1732,42	528,37	420,0	579,80	0	0	73,6	191,59	552,0	432,66	1,81	6,68	4518,93
4	ул. Первомайская, 1	1727,89	496,28	820,0	657,84	0	0	89,6	166,61	784,0	407,16	1,88	6,68	5157,94
5	ул. Стародубская, 20	1591,14	525,58	576,0	512,90	0	0	100,0	172,71	683,2	379,95	1,11	6,68	4549,27
6	ул. Стародубская, 24	1470,39	474,35	576,0	473,11	0	0	100,0	139,97	683,2	382,96	1,01	6,68	4307,67
7	ул. Толстого, 99	1190,51	498,56	418,0	309,83	0	0	62,5	196,85	386,0	185,27	2,22	6,68	3256,42
8	ул. Толстого, 101	730,37	125,89	190,0	247,50	0	0	36,8	126,42	278,0	230,56	3,15	6,68	1975,37
9	ул. Толстого, 103	858,71	125,89	190,0	288,58	0	0	36,8	158,45	278,0	285,79	3,71	6,68	2232,61
10	ул. Толстого, 109	0	125,89	0	0	0	0	36,8	162,24	278,0	304,32	2,52	6,68	916,45
	Контрольная сумма по вертикали (сумма 1 + 2 + 3 +...+ n строк)	**11937,59**	**3621,14**	**4049,20**	**3930,78**	**0**	**0**	**690,4**	**1645,80**	**5073,4**	**3332,32**	**21,45**	**66,80**	**34373,38**

Реестр МКД, участвующих в региональной адресной программе «Проведение капитального ремонта многоквартирных домов на территории Брянской области» (2009 год) на территории муниципального образования «Севское городское поселение»

№ п. п.	Адрес многоквартирного дома (улица, № дома)	Виды работ по капитальному ремонту МКД, предусмотренные п. 3 ст. 15 185-ФЗ										Удельная стоимость капитального ремонта, тыс. руб./кв. метр общей площади помещений в МКД	Предельная стоимость капитального ремонта, тыс. руб./общей площади помещений в МКД	Контрольная сумма по горизонтали (сумма 2+3+...+13 колонок)
		комплексный ремонт	в том числе											
			ремонт внутридомовых инженерных систем	ремонт крыши		ремонт или замена лифтового оборудования		ремонт подвальных помещений		утепление и ремонт фасадов				
	улица, № дома	тыс. руб.	тыс. руб.	кв. м	тыс. руб.	ед.	тыс. руб.	кв. м.	тыс. руб.	кв. м.	тыс. руб.	тыс. руб./кв. м.	тыс. руб./кв. м	
	1	2	3	4	5	6	7	8	9	10	11	12	13	14
	город Севск													
1	ул. Советская, 5	993,22	100,00	570,0	723,22	0	0	297,0	70,00	509,0	100,00	1,49	6,68	3370,61
2	ул. Советская, 7	560,85	45,00	290,0	375,85	0	0	68,0	70,00	221,0	70,00	1,81	6,68	1709,19
3	ул. Энгельса, 23	0	50,00	260,0	401,20	0	0	0	0	359,0	100,00	1,81	6,68	1178,69
4	ул. Плеханова, 2	0	180,00	434,0	561,62	0	0	0	0	384,0	70,00	1,69	6,68	1637,99
5	ул. Кирова, 3	0	140,00	270,0	371,17	0	0	0	0	340,0	50,00	2,02	6,68	1179,37
6	ул. Рабочая, 2	0	170,00	360,0	596,03	0	0	0	0	421,0	50,00	1,44	6,68	1605,15

(Продолжение приложения 2)

	1	2	3	4	5	6	7	8	9	10	11	12	13	14
7	ул. Молодежная, 1	1455,36	70,00	580,0	1215,36	0	0	399,0	70,00	578,0	100,00	1,66	6,68	4476,06
8	ул. Профсоюзная, 1	0	170,00	538,0	930,20	0	0	0	0	544,0	70,00	1,49	6,68	2260,37
9	ул. Ленина, 15	0	200,00	210,0	389,40	0	0	0	0	324,0	70,00	2,17	6,68	1202,25
10	ул. Маяковского, 4	0	75,00	450,0	687,16	0	0	0	0	407,0	70,00	1,58	6,68	1697,42
11	ул. Маяковского, 2	732,33	80,00	420,0	512,33	0	0	444,0	70,00	372,0	70,00	1,60	6,68	2708,94
12	ул. Ленина, 62	567,60	70,00	200,0	347,60	0	0	78,0	70,00	277,0	80,00	2,51	6,68	1699,39
	Контрольная сумма по вертикали (сумма 1 + 2 + 3 +...+ n строк)	**4309,36**	**1350,00**	**4582,0**	**7111,14**	**0**	**0**	**1286,0**	**350,00**	**4736,0**	**900,00**	**21,27**	**80,16**	**24725,93**

Реестр МКД, участвующих в региональной адресной программе «Проведение капитального ремонта многоквартирных домов на территории Брянской области» (2009 год) на территории муниципального образования «Десятуховское городское поселение»

№ п. п.	Адрес многоквартирного дома (улица, № дома)	Виды работ по капитальному ремонту МКД, предусмотренные п. 3 ст. 15 185-ФЗ										Удельная стоимость капитального ремонта, тыс. руб./кв. метр общей площади помещений в МКД	Предельная стоимость капитального ремонта, тыс. руб./общей площади помещений в МКД	Контрольная сумма по горизонтали (сумма 2+3+...+13 колонок)
		комплексный ремонт	в том числе											
			ремонт внутридомовых инженерных систем	ремонт крыши		ремонт или замена лифтового оборудования		ремонт подвальных помещений		утепление и ремонт фасадов				
	улица, № дома	тыс. руб.	тыс. руб.	кв. м	тыс. руб.	ед.	тыс. руб.	кв. м.	тыс. руб.	кв. м.	тыс. руб.	тыс. руб./кв. м.	тыс. руб./кв. м	
	1	2	3	4	5	6	7	8	9	10	11	12	13	14
	п. Десятуха													
1	ул. Озерная, 2	3426,94	1715,94	680,0	1062,00	0	0	0	0	625,8	649,00	4,52	6,68	8170,88
2	ул. Озерная, 6	3238,69	1604,39	680,0	1014,80	0	0	0	0	630,6	619,50	4,53	6,68	7799,19
	Контрольная сумма по вертикали (сумма 1 + 2 + 3 +...+ n строк)	**6665,63**	**3320,33**	**1360,0**	**2076,80**	**0**	**0**	**0**	**0**	**1256,4**	**1268,50**	**9,05**	**13,36**	**15970,07**

Реестр МКД, участвующих в региональной адресной программе «Проведение капитального ремонта многоквартирных домов на территории Брянской области» (2009 год) на территории муниципального образования «Суземское городское поселение»

№ п. п.	Адрес многоквартирного дома (улица, № дома)	Виды работ по капитальному ремонту МКД, предусмотренные п. 3 ст. 15 185-ФЗ										Удельная стоимость капитального ремонта, тыс. руб./кв. метр общей площади помещений в МКД	Предельная стоимость капитального ремонта, тыс. руб./общей площади помещений в МКД	Контрольная сумма по горизонтали (сумма 2+3+...+13 колонок)
		комплексный ремонт	в том числе											
			ремонт внутридомовых инженерных систем	ремонт крыши		ремонт или замена лифтового оборудования		ремонт подвальных помещений		утепление и ремонт фасадов				
	улица, № дома	тыс. руб.	тыс. руб.	кв. м	тыс. руб.	ед.	тыс. руб.	кв. м.	тыс. руб.	кв. м.	тыс. руб.	тыс. руб./кв. м.	тыс. руб./кв. м	
	1	2	3	4	5	6	7	8	9	10	11	12	13	14
	п.г.т. Суземка													
1	ул. Жукова, 7	0	1333,40	480,5	479,08	0	0	0	0	0	0	1,95	6,68	2301,61
2	ул. Жукова, 8	0	778,80	798,5	831,87	0	0	0	0	0	0	1,79	6,68	2417,64
3	ул. Жукова, 11	0	4566,60	809,4	571,85	0	0	605,9	236,00	0	0	1,83	6,68	6798,26

	1	2	3	4	5	6	7	8	9	10	11	12	13	14
4	ул. Жукова, 13	0	5439,80	809,4	537,81	0	0	605,9	236,00	0	0	2,12	6,68	7637,71
5	ул. Первомайская, 3	0	944,00	818,6	768,97	0	0	0	0	0	0	1,92	6,68	2540,17
6	ул. Первомайская, 5	0	967,60	818,6	790,83	0	0	0	0	0	0	1,97	6,68	2585,68
7	ул. Первомайская, 11	0	636,66	413,0	374,00	0	0	0	0	0	0	2,51	6,68	1432,85
8	ул. Первомайская, 13	0	1499,31	510,6	743,40	0	0	327,2	118,00	0	0	2,54	6,68	3207,73
9	ул. Первомайская, 15	10386,41	8154,94	1208,4	1014,80	0	0	1061,7	236,00	3232,0	980,67	1,94	6,68	26283,54
10	ул. Первомайская, 68	0	1823,10	812,5	601,81	0	0	608,4	141,60	0	0	2,44	6,68	3996,53
11	пер. Строителей, 4	0	551,68	485,4	472,00	0	0	0	0	0	0	1,55	6,68	1517,31
12	пер. Строителей, 6	0	342,20	324	439,12	0	0	0	0	0	0	1,92	6,68	1113,92
13	пл. Ленина, 7 корп. 3	0	389,40	661,8	495,28	0	0	495,3	236,00	0	0	1,19	6,68	2285,65
14	пл. Ленина, 9 корп. 3	0	802,40	659,6	480,39	0	0	496,1	236,00	0	0	1,58	6,68	2682,75
15	пер. Лермонтова, 15	0	840,60	663,8	452,99	0	0	498,4	236,00	0	0	1,59	6,68	2700,06
	Контрольная сумма по вертикали (сумма 1 + 2 + 3 +...+ n строк)	**10386,41**	**29070,49**	**10274,1**	**9054,2**	**0**	**0**	**4698,9**	**1675,6**	**3232**	**930,67**	**28,84**	**100,20**	**69501,41**

Реестр МКД, участвующих в региональной адресной программе «Проведение капитального ремонта многоквартирных домов на территории Брянской области» (2009 год) на территории муниципального образования «Город Сураж»

№ п. п.	Адрес многоквартирного дома (улица, № дома)	Виды работ по капитальному ремонту МКД, предусмотренные п. 3 ст. 15 185-ФЗ										Удельная стоимость капитального ремонта, тыс. руб./кв. метр общей площади помещений в МКД	Предельная стоимость капитального ремонта, тыс. руб./общей площади помещений в МКД	Контрольная сумма по горизонтали (сумма 2+3+...+13 колонок)
		комплексный ремонт	в том числе											
			ремонт внутридомовых инженерных систем	ремонт крыши		ремонт или замена лифтового оборудования		ремонт подвальных помещений		утепление и ремонт фасадов				
	улица, № дома	тыс. руб.	тыс. руб.	кв. м	тыс. руб.	ед.	тыс. руб.	кв. м.	тыс. руб.	кв. м.	тыс. руб.	тыс. руб./кв. м.	тыс. руб./кв. м	
	1	2	3	4	5	6	7	8	9	10	11	12	13	14
	город Сураж													
1	пер. Вокзальный, 7	0	797,70	742,0	597,18	0	0	0	0	720,0	329,70	1,66	6,68	3194,92
2	ул. Красноармейская, 17	1626,83	657,89	770,0	603,18	0	0	610,0	112,61	700,0	253,15	1,74	6,68	5342,08
3	ул. Красная, 4	1755,25	862,93	746,0	559,04	0	0	619,0	106,45	697,0	226,83	1,83	6,68	5581,01
4	ул. Ленина, 39	3623,41	931,75	1296,0	1144,10	0	0	379,0	283,41	1820,0	1264,15	1,65	6,68	10750,15
5	ул. Ленина, 69	0	448,42	567,0	420,51	0	0	0	0	670,0	548,35	2,28	6,68	2663,24
6	ул. Ленина, 75	1382,88	448,42	567,0	407,68	0	0	67,0	78,48	670,0	448,30	2,25	6,68	4078,69
7	ул. Ленина, 81а	0	630,02	587,0	469,82	0	0	0	0	593,0	539,48	2,43	6,68	2828,43
8	ул. Лесная, 13	0	432,59	776,0	732,12	0	0	0	0	712,0	315,72	1,54	6,68	2976,65
9	ул. Мглинская, 21	1574,81	565,52	587,0	469,82	0	0	121,0	84,86	593,0	454,61	2,31	6,68	4459,61
10	ул. Октябрьская, 96	0	520,29	360,0	270,01	0	0	0	0	476,0	201,02	1,90	6,68	1835,90
11	ул. Октябрьская, 27	1932,59	666,69	825,0	895,50	0	0	620,0	108,39	854,0	262,01	1,10	6,68	6171,96
12	ул. Советская, 9	1231,64	556,15	430,0	517,05	0	0	406,0	67,60	1391,0	90,84	0,81	6,68	4697,77
	Контрольная сумма по вертикали (сумма 1 + 2 + 3 +...+ n строк)	**13127,41**	**7518,37**	**8253,0**	**7086,01**	**0,0**	**0,0**	**2822,0**	**841,80**	**9896,0**	**4934,16**	**21,50**	**80,16**	**54580,41**

Реестр МКД, участвующих в региональной адресной программе «Проведение капитального ремонта многоквартирных домов на территории Брянской области» (2009 год) на территории муниципального образования «Город Трубчевск»

№ п. п.	Адрес многоквартирного дома (улица, № дома)	Виды работ по капитальному ремонту МКД, предусмотренные п. 3 ст. 15 185-ФЗ										Удельная стоимость капитального ремонта, тыс. руб./кв. метр общей площади помещений в МКД	Предельная стоимость капитального ремонта, тыс. руб./общей площади помещений в МКД	Контрольная сумма по горизонтали (сумма 2+3+...+13 колонок)
		комплексный ремонт	в том числе											
			ремонт внутридомовых инженерных систем	ремонт крыши		ремонт или замена лифтового оборудования		ремонт подвальных помещений		утепление и ремонт фасадов				
	улица, № дома	тыс. руб.	тыс. руб.	кв. м	тыс. руб.	ед.	тыс. руб.	кв. м.	тыс. руб.	кв. м.	тыс. руб.	тыс. руб./кв. м.	тыс. руб./кв. м	
	1	2	3	4	5	6	7	8	9	10	11	12	13	14
	город Трубчевск													
1	ул. Брянская, 48	3390,44	1975,35	980,0	884,09	0	0	232,0	131,00	300,0	400,00	0,970	6,68	8300,530
2	ул. Брянская, 62	1485,94	842,54	448,0	507,40	0	0	82,0	36,00	181,0	100,00	1,19	6,68	3690,750
3	ул. Брянская, 97	0	76,75	210,0	257,00	0	0	0	0	54,0	156,35	4,4	6,68	765,180
4	ул. Дзержинского, 95	2724,79	1641,47	689,0	658,52	0	0	180,0	144,00	290,0	280,80	0,95	6,68	6616,210
5	ул. Заводская, 2	0	2033,40	0	0	0	0	342,0	241,99	354,0	1871,92	0,84	6,68	4850,830
6	ул. Заводская, 3	2822,29	1562,96	812,0	766,33	0	0	180,0	80,00	380,0	413,00	0,98	6,68	7024,240
7	ул. Заводская, 5	3837,94	2153,53	1120,0	988,81	0	0	242,0	200,00	225,0	495,60	0,87	6,68	9270,430
8	ул. Ленина, 63	0	116,76	620,0	306,80	0	0	0	0	360,0	461,09	3,86	6,68	1875,190
9	ул. Ленина, 84	1520,70	806,12	418,0	419,58	0	0	91,0	95,00	151,0	200,00	2,550	6,68	3710,630
10	ул. Луначарского, 45	3513,76	2012,91	928,0	1023,25	0	0	232,0	150,00	250,0	327,60	0,93	6,68	8445,130
11	ул. Полевая, 20а	1738,75	944,19	573,0	511,76	0	0	136,0	95,00	95,0	207,80	2,04	6,68	4330,220
12	ул. Севская, 12	6732,85	3582,85	1858,0	2006,00	0	0	409,0	344,00	415,0	800,00	0,99	6,68	16155,570
	Контрольная сумма по вертикали (сумма 1 + 2 + 3 +...+ n строк)	**27787,46**	**17748,83**	**8656,0**	**8329,54**	**0**	**0**	**2126,0**	**1516,99**	**3055,0**	**5714,16**	**20,57**	**80,16**	**75034,71**

Реестр МКД, участвующих в региональной адресной программе «Проведение капитального ремонта многоквартирных домов на территории Брянской области» (2009 год) на территории муниципального образования «Белоберезковское городское поселение»

№ п. п.	Адрес многоквартирного дома (улица, № дома)	Виды работ по капитальному ремонту МКД, предусмотренные п. 3 ст. 15 185-ФЗ										Удельная стоимость капитального ремонта, тыс. руб./кв. метр общей площади помещений в МКД	Предельная стоимость капитального ремонта, тыс. руб./общей площади помещений в МКД	Контрольная сумма по горизонтали (сумма 2+3+...+13 колонок)
		комплексный ремонт	в том числе											
			ремонт внутридомовых инженерных систем	ремонт крыши		ремонт или замена лифтового оборудования		ремонт подвальных помещений		утепление и ремонт фасадов				
	улица, № дома	тыс. руб.	тыс. руб.	кв. м	тыс. руб.	ед.	тыс. руб.	кв. м.	тыс. руб.	кв. м.	тыс. руб.	тыс. руб./кв. м.	тыс. руб./кв. м	
	1	2	3	4	5	6	7	8	9	10	11	12	13	14
	п.г.т. Белая Березка													
1	ул. Ленина, 21	0	1600,00	1516,0 915,87	0	0	0	0	773,0	400,00	0,56	6,68	5212,11	
2	ул. Партизанская, 2	635,69	105,00	370,0	340,69	0	0	0	0	510,0	190,00	1,59	6,68	2159,65

(Продолжение приложения 2)

	1	2	3	4	5	6	7	8	9	10	11	12	13	14
3	ул. Партизанская, 4	635,69	110,00	370,0	335,69	0	0	0	0	510,0	190,00	1,61	6,68	2159,67
4	ул. Ленина, 8	1040,11	205,00	620,0	635,11	0	0	0	0	760,0	200,00	1,33	6,68	3468,23
	Контрольная сумма по вертикали (сумма 1 + 2 + 3+...+ n строк)	**2311,49**	**2020,00**	**2976,0**	**2227,34**	**0**	**0**	**0**	**0**	**2553,0**	**980,00**	**5,09**	**26,72**	**12999,66**

Реестр МКД, участвующих в региональной адресной программе «Проведение капитального ремонта многоквартирных домов на территории Брянской области» (2009 год) на территории муниципального образования «Березинское сельское поселение»

№ п. п.	Адрес многоквартирного дома (улица, № дома)	Виды работ по капитальному ремонту МКД, предусмотренные п. 3 ст. 15 185-ФЗ										Удельная стоимость капитального ремонта, тыс. руб./кв. метр общей площади помещений в МКД	Предельная стоимость капитального ремонта, тыс. руб./общей площади помещений в МКД	Контрольная сумма по горизонтали (сумма 2+3+...+13 колонок)
		комплексный ремонт	в том числе											
			ремонт внутридомовых инженерных систем	ремонт крыши		ремонт или замена лифтового оборудования		ремонт подвальных помещений		утепление и ремонт фасадов				
	улица, № дома	тыс. руб.	тыс. руб.	кв. м	тыс. руб.	ед.	тыс. руб.	кв. м.	тыс. руб.	кв. м.	тыс. руб.	тыс. руб./кв. м.	тыс. руб./кв. м	
	1	2	3	4	5	6	7	8	9	10	11	12	13	14
	д. Березина													
1	ул. Молодежная, 26	1445,20	850,80	741,0	426,20	0	0	591,0	104,00	734,0	64,20	1,62	6,68	4964,70
2	ул. Молодежная, 28	1526,85	845,85	810,0	469,30	0	0	636,0	138,00	875,0	73,70	1,54	6,68	5382,92
	с. Рюхов													
3	ул. Новоселов, 8	1196,77	456,77	472,0	313,00	0	0	396,0	67,00	540,0	360,00	1,87	6,68	3810,09
	Контрольная сумма по вертикали (сумма 1 + 2 + 3 +... + n строк)	**4168,92**	**2153,42**	**2023,0**	**1208,50**	**0**	**0**	**1623,0**	**309,00**	**1149,00**	**497,9**	**5,03**	**20,04**	**14157,71**

ПРИЛОЖЕНИЕ 3
к региональной адресной программе
«Проведение капитального ремонта
многоквартирных домов на территории
Брянской области» (2009 год)

Объемы и источники финансирования программы

№ п. п.	Наименование муниципального образования	Объем долевого финансирования программы (тыс. рублей)				
		всего	в том числе за счет средств			
			Фонда содействия реформированию жилищно-коммунального хозяйства	областного бюджета	местного бюджета	ТСЖ, других кооперативов либо собственников помещений в МКД
1	2	3	4	5	6	7
1	Город Брянск	404086,62	358424,57	16163,43	9294,19	20204,43
2	Городской округ «Город Клинцы»	113061,15	100285,16	4522,48	2600,46	5653,05
3	Городской округ «Город Новозыбков»	56349,05	49981,52	2253,97	1296,09	2817,47
4	Городской округ «Город Стародуб»	86140,26	76406,32	3445,67	1981,25	4307,02
5	Локотское городское поселение	8609,85	7636,93	344,40	198,04	430,48
6	Погребское сельское поселение	7340,17	6510,72	293,61	168,84	367,00
7	Свенское сельское поселение	28639,00	25402,74	1145,56	658,75	1431,95
8	Мирнинское городское поселение	14531,55	12889,45	581,25	334,27	726,58
9	Сецинское сельское поселение	4407,20	3909,18	176,29	101,36	220,37
10	Город Дятьково	101583,20	90104,25	4063,35	2336,44	5079,16
11	Любохонское городское поселение	17889,66	15868,11	715,60	411,47	894,48
12	Город Жуковка	41335,42	36664,42	1653,44	950,77	2066,79
13	Злынковское городское поселение	14634,45	12980,73	585,38	336,61	731,73
14	Карачевское городское поселение	38015,10	33719,36	1520,61	874,37	1900,76
15	Клетнянское городское поселение	15544,61	13788,02	621,81	357,54	777,24
16	Лутенское сельское поселение	4324,39	3835,71	172,99	99,47	216,22
17	Первомайское сельское поселение	2665,00	2363,85	106,60	61,30	133,25
18	Смолевичское сельское поселение	7311,85	6485,60	292,48	168,17	365,60
19	Коржово-Голубовское сельское поселение	3792,34	3363,79	151,70	87,23	189,62
20	Медведовское сельское поселение	3357,67	2978,24	134,31	77,24	167,88
21	Комаричское городское поселение	16500,00	14635,43	660,00	379,58	824,99
22	Красногорское городское поселение	20136,31	17860,87	805,47	463,16	1006,81
23	Мглинское городское поселение	5476,26	4857,42	219,06	125,96	273,82
24	Навлинское городское поселение	11739,00	10412,47	469,56	270,02	586,95

(Продолжение приложения 3)

1	2	3	4	5	6	7
25	Погарское городское поселение	10144,20	8997,87	405,79	233,32	507,22
26	Город Почеп	12690,04	11256,03	507,62	291,88	634,51
27	Севское городское поселение	9883,94	8767,02	395,37	227,35	494,20
28	Десятуховское сельское поселение	6865,60	6089,77	274,63	157,92	343,28
29	Суземское городское поселение	42340,14	37555,62	1693,64	973,88	2117,00
30	Город Сураж	20584,14	18258,08	823,40	473,44	1029,22
31	Город Трубчевск	34583,29	30675,32	1383,34	795,46	1729,17
32	Белоберезковское городское поселение	5427,26	4813,97	217,10	124,83	271,36
33	Березинское сельское поселение	4328,22	3839,11	173,13	99,57	216,41
	Итого по Брянской области	1174316,94	1041617,65	46973,04	27010,23	58716,02

ПРИЛОЖЕНИЕ 4
к региональной адресной программе
«Проведение капитального ремонта
многоквартирных домов на территории
Брянской области» (2009 год)

Планируемые показатели выполнения программы

№ п. п.	Наименование муниципального образования	Жилищный фонд, в котором проведен капитальный ремонт			Доля МКД, в которых проведен капитальный ремонт			Доля МКД, в которых установлены приборы учета потребления ресурсов и узлы управления, %	Доля МКД, в которых проведен капитальный ремонт		Объем финансирования проведения капитального ремонта, тыс. руб.					Средняя стоимость тыс. руб./кв. м	Доля израсходованного лимита средств Фонда на проведение капитального ремонта МКД		Остаток средств лимита на проведение капитального ремонта многоквартирных домов, тыс. руб.
		количество МКД, ед.	общая площадь, кв. м		от общего числа МКД, включенных в программу	от общего числа МКД, подлежащих капитальному ремонту на дату принятия программы	от общего числа МКД, подлежащих капитальному ремонту на дату принятия первой региональной программы (накопительным итогом)		от общего числа МКД, включенных в программу, %	от общего числа МКД, включенных во все региональные программы за период действия Фонда (накопительным итогом), %	всего	в том числе за счет средств					на региональную программу, %	на все реализованные региональные программы, %	
			всего	в собственности граждан								Фонда	бюджета субъекта	местных бюджетов	ТСЖ, иных кооперативов или собственников помещений в МКД				
1	2	3	4	5	6	7	8	9	10	11	12	13	14	15	16	17	18	19	20
1	Город Брянск	79	276208,4	206495,7	22,44	1,42	1,35	91	16,19	10,52	404086,62	358424,57	16163,43	9294,19	20204,43	1,46			
2	Городской округ «город Клинцы»	20	53488,0	43318,9	5,68	0,36	0,34	100	4,83	0,37	113061,15	100285,16	4522,48	2600,46	5653,05	2,11			
3	Городской округ «город Новозыбков»	16	28499,5	22037,2	4,55	0,29	0,27	100	0,57	3,14	56349,05	49981,52	2253,97	1296,09	2817,47	1,98			
4	Городской округ «город Стародуб»	20	41724,2	29973,5	5,68	0,36	0,34	100	5,40	3,51	86140,26	76406,32	3445,67	1981,25	4307,02	2,06			
5	Локотское городское поселение	3	2267,7	1892,2	0,85	0,05	0,05	100	0,85	0,55	8609,85	7636,93	344,40	198,04	430,48	3,80			
6	Погребское сельское поселение	3	4714,3	2419,8	0,85	0,05	0,05	100	0,85	0,55	7340,17	6510,72	293,61	168,84	367,00	1,56			
7	Свенское сельское поселение	7	7123,4	5454,1	1,99	0,13	0,12	100	1,70	1,11	28639,00	25402,74	1145,56	658,75	1431,95	4,02			
8	Мирнинское городское поселение	6	5628,7	3171,6	1,70	0,11	0,10	100	0,00	0,00	14531,55	12889,45	581,25	334,27	726,58	2,58			
9	Сещинское сельское поселение	2	1809,8	1272,3	0,57	0,04	0,03	100	0,57	0,37	4407,20	3909,18	176,29	101,36	220,37	2,44			
10	Город Дятьково	27	72839,4	47851,4	7,67	0,49	0,46	100	5,11	3,32	101583,20	90104,25	4063,35	2336,44	5079,16	1,39			
11	Любохонское городское поселение	5	9276,2	6720,9	1,42	0,09	0,09	100	0,57	0,37	17889,66	15868,11	715,60	411,47	894,48	1,93			

(Продолжение приложения 4)

1	2	3	4	5	6	7	8	9	10	11	12	13	14	15	16	17	18	19	20
12	Город Жуковка	22	14270,7	12164,8	6,25	0,40	0,38	95	3,41	22,69	41335,42	36664,42	1653,44	950,77	2066,79	2,90			
13	Злынковское городское поселение	5	2452,1	1857,2	1,42	0,09	0,09	100	1,42	0,92	14634,45	12980,73	585,38	336,61	731,73	5,97			
14	Карачевское городское поселение	6	17854,4	14674,0	1,70	0,11	0,10	100	1,70	1,11	38015,10	33719,36	1520,61	874,37	1900,76	2,13			
15	Клетнянское городское поселение	7	6460,9	5299,1	1,99	0,13	0,12	100	1,70	1,11	15544,61	13788,02	621,81	357,54	777,24	2,41			
16	Лутенское сельское поселение	4	2639,9	667,7	1,14	0,07	0,07	100	1,14	0,74	4324,39	3835,71	172,99	99,47	216,22	1,64			
17	Первомайское сельское поселение	3	1449,7	972,1	0,85	0,05	0,05	100	0,85	0,55	2665,00	2363,85	106,60	61,30	133,25	1,84			
18	Смолевичское сельское поселение	3	2410,7	1864,1	0,85	0,05	0,05	100	0,57	0,37	7311,85	6485,60	292,48	168,17	365,60	3,03			
19	Коржово-Голубовское сельское поселение	2	1745,8	1673,9	0,57	0,04	0,03	100	0,28	0,18	3792,34	3363,79	151,70	87,23	189,62	2,17			
20	Медведовское сельское поселение	2	752,6	379,8	0,57	0,04	0,03	100	0,57	0,37	3357,67	2978,24	134,31	77,24	167,88	4,46			
21	Комаричское городское поселение	15	12987,6	8218,3	4,26	0,27	0,26	100	0,57	0,37	16500,00	14635,43	660,00	379,58	824,99	1,27			
22	Красногорское городское поселение	9	7866,7	4583,2	2,56	0,16	0,15	100	2,56	1,66	20136,31	17860,87	805,47	463,16	1006,81	2,56			
23	Мглинское городское поселение	5	2517	1789,1	1,42	0,09	0,09	100	1,42	0,92	5476,26	4857,42	219,06	125,96	273,82	2,18			
24	Навлинское городское поселение	6	6548,4	5529,1	1,70	0,11	0,10	100	1,70	1,11	11739,00	10412,47	469,56	270,02	586,95	1,79			
25	Погарское городское поселение	7	2965,7	2335,4	1,99	0,13	0,12	100	1,99	1,29	10144,20	8997,87	405,79	233,32	507,22	3,42			
26	Город Почеп	10	7420,4	4568	2,84	0,18	0,17	100	2,56	1,66	12690,04	11256,03	507,62	291,88	634,51	1,71			
27	Севское городское поселение	12	5883,8	4888,6	3,41	0,22	0,20	100	1,42	0,92	9883,94	8767,02	395,37	227,35	494,20	1,68			
28	Десятуховское сельское поселение	2	1517,5	966,1	0,57	0,04	0,03	100	0,57	0,37	6865,60	6089,77	274,63	157,92	343,28	4,52			
29	Суземское городское поселение	15	21953,2	18258,5	4,26	0,27	0,26	100	0,28	0,18	42340,14	37555,62	1693,64	973,88	2117	1,93			
30	Город Сураж	12	12613,9	10956,7	3,41	0,22	0,20	100	1,99	1,29	20584,14	18258,08	823,40	473,44	1029,22	1,63			
31	Город Трубчевск	12	33465,6	23988,2	3,41	0,22	0,20	100	2,56	1,66	34583,29	30675,32	1383,34	795,46	1729,17	1,03			
32	Белоберезковское городское поселение	4	7067,8	5012,5	1,14	0,07	0,07	100	0,85	0,55	5427,26	4813,97	217,10	124,83	271,36	0,77			
33	Березинское сельское поселение	3	2623,6	1789,9	0,85	0,05	0,05	100	0,85	0,55	4328,22	3839,11	173,13	99,57	216,41	1,65			
	Итого по Брянской области	354	679047,6	503043,9	100,00	6,38	6,04	96	67,61	64,39	174316,94	1041617,65	46973,04	27010,23	58716,02	1,73	66,3	74,33	403399,64

АДМИНИСТРАЦИЯ БРЯНСКОЙ ОБЛАСТИ
ПОСТАНОВЛЕНИЕ

от 19 марта 2009 г. **№ 246**

г. Брянск

О внесении изменений в постановление администрации области от 6 октября 2008 года № 929 «Об утверждении перечня рыбопромысловых участков на акваториях водных объектов Брянской области»

В соответствии со статьей 18 Федерального закона от 20 декабря 2004 года № 166-ФЗ «О рыболовстве и сохранении водных биологических ресурсов» (в редакции Федерального закона от 3 декабря 2008 года № 250-ФЗ «О внесении изменений в Федеральный закон «О рыболовстве и сохранении водных биологических ресурсов» и отдельные законодательные акты Российской Федерации»)

ПОСТАНОВЛЯЮ:

1. Внести изменения в перечень рыбопромысловых участков на акваториях водных объектов Брянской области, утвержденный постановлением администрации области от 6 октября 2008 года № 929 «Об утверждении перечня рыбопромысловых участков на акваториях водных объектов Брянской области» (с учетом изменений, внесенных постановлением администрации области от 12 ноября 2008 года № 1052), заменив в пунктах 1, 2, 4, 5, 6, 7, 8, 9, 10, 11, 12, 13, 17, 19, 20, 21, 24, 25, 26, 27, 28, 29, 30, 31, 32, 33, 34, 35, 36, 37, 37а, 39, 41, 42, 43, 44, 45, 46, 47, 48, 49, 50, 51, 52, 53, 54, 55, 56, 58, 59, 60, 61, 62, 64, 65, 66, 67, 68, 69, 70, 71, 72, 74, 75, 76, 78, 79, 80, 81, 82, 83, 84, 85, 86, 87, 88, 89, 90, 91, 92, 93, 95, 96, 97, 98, 99, 100, 101, 102, 103, 104, 105, 106, 107, 108, 109, 110, 111, 112, 113, 114, 115, 116, 117, 118, 119, 120, 121, 122, 123, 124, 126, 127, 128, 129, 130, 131, 132, 133, 134, 135, 136, 137, 138, 138а, 138б, 138в, 139, 140, 141, 142, 143, 144, 145, 146, 150, 151, 152, 153, 154, 155, 156, 157, 158, 159, 160, 161, 162, 162а, 162б, 162в, 162г, 162г, 162д, 163, 164, 165, 166, 167, 169, 170, 172, 173, 174, 175, 176, 177, 178, 179, 180, 181, 183, 184, 185, 186, 187, 188, 189, 190, 191, 192, 193, 194, 195, 196, 198, 199, 200, 201, 202, 203, 204, 205, 206, 207, 208, 209, 210, 211, 212, 213, 214, 215, 216, 217, 218, 219, 220, 221, 222, 223, 224, 225, 226, 228, 229, 230, 231, 232. 233, 234, 235, 236, 237, 238, 241, 242, 243, 244, 245, 247, 248, 251, 252, 253, 254, 255, 256, 257, 258, 259, 260, 261, 262, 263, 264, 265, 266, 267, 268, 269, 270, 271, 272, в графе «Вид деятельности», слово «промышленное» словом «товарное».

2. Контроль за исполнением постановления возложить на заместителя Губернатора Брянской области — председателя комитета по сельскому хозяйству и продовольствию Брянской области Симоненко Н. К.

Губернатор Н. В. ДЕНИН

АДМИНИСТРАЦИЯ БРЯНСКОЙ ОБЛАСТИ
ПОСТАНОВЛЕНИЕ

от 19 марта 2009 г. **№ 247**

г. Брянск

О внесении изменения в постановление администрации области от 13 марта 2008 года № 227 «Об утверждении Порядка предоставления субсидий из областного бюджета по областной целевой программе «Поддержка семеноводства сельскохозяйственных растений на 2006—2010 годы» на 2008—2010 годы»

В соответствии с пунктом 3 статьи 78 Бюджетного кодекса Российской Федерации, Законом Брянской области от 1 декабря 2008 года № 106-З «Об областном бюджете на 2009 год и на плановый период 2010 и 2011 годов»

ПОСТАНОВЛЯЮ:

1. Внести в Порядок предоставления субсидий из областного бюджета по областной целевой программе «Поддержка семеноводства сельскохозяйственных растений на 2006—2010 годы» на 2008—2010 годы, утвержденный постановлением администрации области от 13 марта 2008 года № 227 «Об утверждении Порядка предоставления субсидий из областного бюджета по областной целевой программе «Поддержка семеноводства сельскохозяйственных растений на 2006—2010 годы» на 2008—2010 годы», изменение, дополнив абзац второй раздела «Условия выплаты субсидий» после слов «в 2008 году» словами «приобретенные в 2008 году, выплачивается за счет ассигнований, предусмотренных на эти цели в 2009 году».

2. Контроль за исполнением настоящего постановления возложить на заместителя Губернатора Брянской области — председателя комитета по сельскому хозяйству и продовольствию Брянской области Симоненко Н. К.

Губернатор Н. В. ДЕНИН

АДМИНИСТРАЦИЯ БРЯНСКОЙ ОБЛАСТИ
ПОСТАНОВЛЕНИЕ

от 19 марта 2009 г. **№ 248**

г. Брянск

О создании областной призывной комиссии, призывных комиссий муниципальных образований, осуществлении призыва граждан на военную службу в апреле—июле 2009 года

В соответствии с Федеральным законом от 26 марта 1998 года № 53-ФЗ «О воинской обязанности и военной службе», постановлением Правительства Российской Федерации от 11 ноября 2006 года № 663 «Об утверждении Положения о призыве на военную службу граждан Российской Федерации», в целях организованного проведения призыва граждан на военную службу в апреле—июле 2009 года

ПОСТАНОВЛЯЮ:

1. Утвердить прилагаемые:

основной и резервный составы областной призывной комиссии;

основные и резервные составы призывных комиссий муниципальных образований Брянской области.

2. В период с 1 апреля по 15 июля 2009 года призывным комиссиям, в соответствии с пунктом 1 статьи 26 Федерального закона от 28 марта 1998 года № 53-ФЗ «О воинской обязанности и военной службе», осуществлять призыв граждан на военную службу в тесном взаимодействии с военными комиссариатами муниципальных образований.

3. Председателям призывных комиссий утвердить планы работ комиссий, в которые включить все мероприятия, необходимые для организации и проведения призыва.

4. Контроль за исполнением настоящего постановления возложить на временно исполняющего обязанности заместителя Губернатора Брянской области — начальника управления региональной безопасности администрации области Макарова А. Н.

Губернатор Н. В. ДЕНИН

УТВЕРЖДЕН
постановлением администрации
Брянской области
от 19 марта 2009 г. № 248

СОСТАВ
областной призывной комиссии

Денин Н. В.	— Губернатор Брянской области, председатель комиссии
Соломенцев А. Л.	— военный комиссар Брянской области, заместитель председателя комиссии (по согласованию)
Мейер В. М.	— фельдшер военно-врачебной комиссии военного комиссариата Брянской области, секретарь комиссии (по согласованию)

члены комиссии:

Ершов А. В.	— заместитель начальника управления региональной безопасности администрации области
Пыталев А. И.	— заместитель начальника УВД по Брянской области, начальник милиции общественной безопасности (по согласованию)
Чертков Е. П.	— главный специалист департамента общего и профессионального образования Брянской области
Скоморохова В. Д.	— начальник отдела охраны здоровья взрослого населения департамента здравоохранения Брянской области
Явичев С. В.	— первый заместитель начальника управления государственной службы занятости населения Брянской области
Рожков П. М.	— Уполномоченный по правам человека в Брянской области (по согласованию)
Пырсенков И. Г.	— председатель комитета по молодежной политике, физической культуре и спорту Брянской области
Башкатов А. Б.	— председатель военно-врачебной комиссии военного комиссариата Брянской области (по согласованию)
Еросова Г. В.	— врач-окулист военно-врачебной комиссии военного комиссариата Брянской области (по согласованию)
Боярко А. А.	— врач-отоларинголог военно-врачебной комиссии военного комиссариата Брянской области (по согласованию)
Калинов М. Н.	— врач-хирург военно-врачебной комиссии военного комиссариата Брянской области (по согласованию)
Ежова Ж. А.	— врач-дерматовенеролог военно-врачебной комиссии военного комиссариата Брянской области (по согласованию)
Бойко В. А.	— врач-психиатр Брянской областной психиатрической больницы № 1 (по согласованию)
Коцина С. А.	— врач-терапевт военно-врачебной комиссии военного комиссариата Брянской области (по согласованию)
Косарев А. С.	— врач-невропатолог военно-врачебной комиссии военного комиссариата Брянской области (по согласованию)
Кирусь Е. Э.	— врач-стоматолог военно-врачебной комиссии военного комиссариата Брянской области (по согласованию)

Резервный состав
областной призывной комиссии

Макаров А. Н. — временно исполняющий обязанности заместителя Губернатора Брянской области — начальника управления региональной безопасности администрации области, председатель комиссии

Князев И. А. — заместитель военного комиссара Брянской области, заместитель председателя комиссии (по согласованию)

Сторчак О. В. — медицинская сестра военно-врачебной комиссии военного комиссариата Брянской области, секретарь комиссии (по согласованию)

члены комиссии:

Вовк А. Т. — ведущий специалист управления региональной безопасности администрации области

Тарико П. В. — временно исполняющий обязанности директора департамента общего и профессионального образования Брянской области

Кузьмичев И. П. — заместитель начальника милиции общественной безопасности УВД по Брянской области (по согласованию)

Чиркова О. И. — главный педиатр Брянской области

Рощин М. И. — главный специалист отдела технологии работы и специальных программ управления государственной службы занятости населения Брянской области

Лавренов В. И. — управляющий делами аппарата Уполномоченного по правам человека в Брянской области (по согласованию)

Ефанов С. И. — заведующий хирургическим отделением Брянской городской поликлиники № 4 (по согласованию)

Макаренков И. Ю. — врач-терапевт Брянской городской больницы № 4 (по согласованию)

Куликов Д. И. — врач-хирург Брянской областной больницы № 1 (по согласованию)

Юрченко А. Н. — заведующий неврологическим отделением Брянской областной больницы № 1 (по согласованию)

Муравьев А. И. — врач-психиатр Брянской психиатрической больницы № 1 (по согласованию)

Масюк Н. Ф. — врач-дерматолог Брянского областного кожно-венерологического диспансера (по согласованию)

Ткачев М. В. — врач-отоларинголог Брянской областной больницы № 1 (по согласованию)

Ганзенко Т. А. — врач-окулист Брянской областной больницы № 1 (по согласованию)

Мялина В. С. — врач-стоматолог Брянской областной стоматологической поликлиники (по согласованию)

УТВЕРЖДЕНЫ
постановлением администрации
Брянской области
от 19 марта 2009 г. № 248

СОСТАВЫ
призывных комиссий муниципальных образований Брянской области*

1. Муниципальное образование «город Брянск»

1.1. Комиссия по Бежицкому и Володарскому районам:

основной состав:

№ п. п.	Ф., и., о.	Должность
1	Бездудный Ю. В.	заместитель Главы Брянской городской администрации, председатель призывной комиссии
2	Николаев В. В.	врио военного комиссара военного комиссариата Бежицкого и Володарского районов города Брянска, заместитель председателя призывной комиссии
3	Бондарева А. В.	фельдшер военного комиссариата Бежицкого и Володарского районов города Брянска, секретарь призывной комиссии
4	Ящинский И. Ф.	врач-специалист военного комиссариата Бежицкого и Володарского районов города Брянска, врач, руководящий работой по медицинскому освидетельствованию граждан, подлежащих призыву на военную службу
5	Антоненко О. А.	заместитель начальника милиции Володарского РОВД города Брянска
6	Калиновская О. С.	ведущий специалист отдела управления образования Брянской городской администрации по Бежицкому району
7	Быконя Т. А.	начальник отдела по культуре и делам молодежи Володарской районной администрации города Брянска
8	Савичева Г. В.	представитель родительской общественности

резервный состав:

№ п. п.	Ф., и., о.	Должность
1	Филипков В. П.	глава Бежицкой районной администрации города Брянска, председатель призывной комиссии
2	Абрамов В. В.	начальник 3 отделения военного комиссариата Бежицкого и Володарского районов города Брянска, заместитель председателя призывной комиссии
3	Куделенкова О. В.	помощник начальника 2 отделения военного комиссариата Бежицкого и Володарского районов города Брянска, секретарь призывной комиссии
4	Антипова Л. Б.	врач-терапевт МУЗ «Городская поликлиника № 1 города Брянска», врач, руководящий работой по медицинскому освидетельствованию граждан, подлежащих призыву на военную службу
5	Степин С. С.	заместитель начальника милиции общественной безопасности Бежицкого РОВД города Брянска
6	Поляткова Л. А.	главный специалист отдела управления образования Брянской городской администрации по Бежицкому району
7	Бьядовская И. В.	ведущий специалист ГУ «Бежицкий районный центр занятости населения»
8	Тимофеева Т. В.	представитель родительской общественности

1.2. Комиссия по Советскому и Фокинскому районам:

основной состав:

№ п. п.	Ф., и., о.	Должность
1	Предеха В. Н.	первый заместитель Главы Брянской городской администрации, председатель призывной комиссии
2	Игрунев В. И.	военный комиссар военного комиссариата Советского и Фокинского районов города Брянска, заместитель председателя призывной комиссии
3	Симонова М. М.	фельдшер военного комиссариата Советского и Фокинского районов города Брянска, секретарь призывной комиссии
4	Моисеенков М. А.	заместитель начальника милиции общественной безопасности управления внутренних дел Советского района города Брянска
5	Третьякова Е. Ю.	ведущий специалист отдела управления образования Брянской городской администрации по Советскому району
6	Лозбинева Н. В.	врач-терапевт военного комиссариата Советского и Фокинского районов города Брянска, врач, руководящий работой по медицинскому освидетельствованию граждан, подлежащих призыву на военную службу
7	Архипова С. Н.	инспектор ГУ «Советский районный центр занятости населения города Брянска»
8	Котоний Л. А.	старший помощник начальника 2 отделения военного комиссариата Советского и Фокинского районов города Брянска, представитель родительской общественности

резервный состав:

№ п. п.	Ф., и., о.	Должность
1	Гинькин И. Н.	глава администрации Советского района города Брянска, председатель призывной комиссии
2	Ингиницкий А. В.	начальник 1 отделения военного комиссариата Советского и Фокинского районов города Брянска, заместитель председателя призывной комиссии
3	Клименко Н. Ф.	помощник начальника 2 отделения военного комиссариата Советского и Фокинского районов города Брянска, секретарь призывной комиссии
4	Соколовская Н. П.	главный специалист отдела управления образования Брянской городской администрации по Фокинскому району города Брянска
5	Кадышева Т. И.	начальник отделения по делам несовершеннолетних отдела внутренних дел по Фокинскому району города Брянска
6	Голотина Е. А.	врач-терапевт МУЗ «Городская поликлиника № 4 города Брянска», врач, руководящий работой по медицинскому освидетельствованию граждан, подлежащих призыву на военную службу
7	Хомяков Л. А.	заместитель директора ГУ «Фокинский районный центр занятости населения города Брянска»
8	Аниканова С. П.	лаборант ООО «МИНИ-МЕД», представитель родительской общественности

3. Муниципальное образование «Брянский район»:

основной состав:

№ п. п.	Ф., и., о.	Должность
1	Кошарный С. Н.	глава Брянского муниципального района, председатель призывной комиссии
2	Сергеев С. А.	военный комиссар объединенного военного комиссариата Брянского района, заместитель председателя призывной комиссии
3	Макаричева В. В.	фельдшер, секретарь призывной комиссии
4	Белкунова И. М.	начальник управления образования Брянского района

5	Жилонов В. И.	начальник ОВД по Брянскому муниципальному району
6	Явичева А. С.	директор ГУ «Центр занятости населения Брянского района»
7	Сызранцева О. А.	врач-терапевт, врач, руководящий работой по медицинскому освидетельствованию граждан, подлежащих призыву на военную службу
8	Евстратова Л. М.	главный бухгалтер Свенской сельской администрации, представитель родительской общественности

резервный состав:

№ п. п.	Ф., и., о.	Должность
1	Мощенков П. Г.	заместитель главы администрации Брянского муниципального района, председатель призывной комиссии
2	Зайчиков О. Н.	заместитель военного комиссара объединенного военного комиссариата Брянского района, заместитель председателя призывной комиссии
3	Хомякова Л. М.	медсестра Брянской ЦРБ, секретарь призывной комиссии
4	Заседателева А. И.	ведущий специалист управления образования Брянского района
5	Лутренков В. В.	начальник отдела кадров ОВД по Брянскому муниципальному району
6	Радченко Т. П.	специалист ГУ «Центр занятости населения Брянского района»
7	Беляев Н. А.	врач-хирург, врач, руководящий работой по медицинскому освидетельствованию граждан, подлежащих призыву на военную службу
8	Наумова С. В.	почтальон Нетьинского почтового отделения, представитель родительской общественности

4. Муниципальное образование «город Сельцо»:

основной состав:

№ п. п.	Ф., и., о.	Должность
1	Чугунов В. П.	глава города Сельцо, председатель призывной комиссии
2	Сергеев С. А.	военный комиссар объединенного военного комиссариата Брянского района, заместитель председателя призывной комиссии
3	Макаричева В. В.	фельдшер, секретарь призывной комиссии
4	Недозор С. П.	начальник ОВД по Сельцовскому городскому округу
5	Захаров В. В.	начальник отдела образования администрации города Сельцо
6	Гусева Е. Н.	начальник ГУ «Центр занятости населения города Сельцо»
7	Фролов Е. Ф.	врач-хирург, врач, руководящий работой по медицинскому освидетельствованию граждан, подлежащих призыву на военную службу
8	Морозова И. А.	медсестра Сельцовской горбольницы, представитель родительской общественности

резервный состав:

№ п. п.	Ф., и., о.	Должность
1	Бобрихин И. Ф.	заместитель главы города Сельцо, председатель призывной комиссии
2	Зайчиков О. Н.	заместитель военного комиссара объединенного военного комиссариата Брянского района, заместитель председателя призывной комиссии
3	Новикова М. А.	медицинская сестра, секретарь призывной комиссии
4	Астахина Н. Л.	специалист по опеке и попечительству администрации города Сельцо
5	Ястремский В. П.	начальник милиции общественного порядка города Сельцо
6	Ковалева И. В.	специалист ГУ «Центр занятости населения города Сельцо»
7	Смолянюк Р. А.	врач-терапевт, врач, руководящий работой по медицинскому освидетельствованию граждан, подлежащих призыву на военную службу
8	Харитоненкова Л. А.	парикмахер салона-парикмахерской «Смайл», представитель родительской общественности

5. Муниципальное образование «Брасовский район»:

основной состав:

№ п. п.	Ф., и., о.	Должность
1	Лавокин С. Н.	глава Брасовского района, председатель призывной комиссии
2	Голпекин Р. В.	военный комиссар военного комиссариата Брасовского района, заместитель председателя призывной комиссии
3	Музалева А. Т.	фельдшер военного комиссариата Брасовского района, секретарь призывной комиссии
4	Кондратов С. А.	врач-хирург МУЗ «Брасовская ЦРБ», врач, руководящий работой по медицинскому освидетельствованию граждан, подлежащих призыву на военную службу
5	Шведов С. В.	начальник отдела кадров Брасовского РОВД
6	Иваников Е. Н.	директор общеобразовательной школы № 1
7	Мурачев С. В.	начальник ГУ «Центр занятости населения Брасовского района»
8	Крючкова Л. И.	бухгалтер военного комиссариата Брасовского района, представитель родительской общественности

резервный состав:

№ п. п.	Ф., и., о.	Должность
1	Гинькин Н. В.	заместитель главы Брасовского района, председатель призывной комиссии
2	Вильданов А. Р.	заместитель военного комиссара военного комиссариата Брасовского района, заместитель председателя призывной комиссии
3	Подущкина Т. В.	фельдшер МУЗ «Брасовская ЦРБ», секретарь призывной комиссии
4	Крюков А. Г.	врач-хирург МУЗ «Брасовская ЦРБ», врач, руководящий работой по медицинскому освидетельствованию граждан, подлежащих призыву на военную службу
5	Сыроежкин И. В.	старший инспектор Брасовского РОВД
6	Бавкунов А. М.	начальник отдела образования администрации Брасовского района
7	Артемченкова С. И.	заместитель начальника ГУ «Центр занятости населения Брасовского района»
8	Солоников В. П.	инженер ПУ «Брасово — межрайгаз», представитель родительской общественности

6. Муниципальное образование «Выгоничский район»:

основной состав:

№ п. п.	Ф., и., о.	Должность
1	Хлестов И. Ф.	глава Выгоничского района, председатель призывной комиссии
2	Павловский Ю. А.	военный комиссар военного комиссариата Выгоничского и Жирятинского районов, заместитель председателя призывной комиссии
3	Кульбакова Г. М.	фельдшер военного комиссариата Выгоничского и Жирятинского районов, секретарь призывной комиссии
4	Мосин В. В.	главный врач МУЗ «Выгоничская ЦРБ», врач, руководящий заботой по медицинскому освидетельствованию граждан, подлежащих призыву на военную службу
5	Тананыкина Г. В.	представитель отдела образования администрации Выгоничского района
6	Пряников В. С.	представитель Выгоничского ОВД
7	Колесова Г. И.	представитель ГУ «Центр занятости населения Выгоничского района»
8	Овчаренко Л. А.	представитель родительской общественности

резервный состав:

№ п. п.	Ф., и., о.	Должность
1	Борисов В. В.	заместитель главы Выгоничского района, председатель призывной комиссии
2	Фомин Д. С.	начальник 1 отделения военного комиссариата Выгоничского и Жирятинского районов, заместитель председателя призывной комиссии
3	Артёменкова Л. И.	медсестра МУЗ «Выгоничская ЦРБ», секретарь призывной комиссии
4	Шапова З. Е.	врач, руководящий работой по медицинскому освидетельствованию граждан, подлежащих призыву на военную службу
5	Клягина Е. А.	представитель отдела образования администрации Выгоничского района
6	Голенкова О. К.	представитель Выгоничского ОВД
7	Толстопятова В. В.	представитель ГУ «Центр занятости населения Выгоничского района»
8	Жукова Г. В.	представитель родительской общественности

7. Муниципальное образование «Жирятинский район»:

основной состав:

№ п. п.	Ф., и., о.	Должность
1	Емельянов А. В.	глава администрации Жирятинского района, председатель призывной комиссии
2	Павловский Ю. А.	военный комиссар военного комиссариата Выгоничского и Жирятинского районов, заместитель председателя призывной комиссии
3	Кульбакова Г. М.	фельдшер военного комиссариата Выгоничского и Жирятинского эайонов, секретарь призывной комиссии
4	Андреева Н. М.	главный врач МУЗ «Жирятинская ЦРБ», врач, руководящий заботой по медицинскому освидетельствованию граждан, подлежащих призыву на военную службу
5	Зарезова В. И.	начальник отдела образования администрации Жирятинского района
6	Лешков Н. В.	начальник ОВД по Жирятинскому муниципальному району
7	Авдасенко Е. А.	начальник Жирятинского отдела Брянского центра занятости населения
8	Рощина Н. М.	представитель родительской общественности

резервный состав:

№ п. п.	Ф., и., о.	Должность
1	Тищенко И. В.	заместитель главы Жирятинского района, председатель призывной комиссии
2	Фомин Д. С.	начальник 1 отделения военного комиссариата Выгоничского и Жирятинского районов, заместитель председателя призывной комиссии
3	Грибова Т. В.	старшая медсестра МУЗ «Жирятинская ЦРБ», секретарь призывной комиссии
4	Федоришкина Н. С.	врач МУЗ «Жирятинская ЦРБ», врач, руководящий работой по медицинскому освидетельствованию граждан, подлежащих призыву на военную службу
5	Панченкова Ж. Н.	заместитель начальника отдела образования администрации Жирятинского района
6	Кибальчич А. М.	заместитель начальника ОВД по Жирятинскому муниципальному району
7	Рябович Е. Н.	заместитель начальника Жирятинского отдела Брянского центра занятости населения
8	Куцакина Г. М.	представитель родительской общественности

8. Муниципальное образование «Дубровский район»:

основной состав:

№ п. п.	Ф., и., о.	Должность
1	Козорин М. А.	глава администрации Дубровского района, председатель призывной комиссии
2	Орлов А. Н.	военный комиссар военного комиссариата Дубровского и Рогнединского районов, заместитель председателя призывной комиссии
3	Кулаженкова Н. В.	фельдшер военного комиссариата Дубровского и Рогнединского районов, секретарь призывной комиссии
4	Бородин И. А.	заместитель начальника ОВД по Дубровскому муниципальному району, начальник милиции общественной безопасности
5	Тиликина Т. В.	директор ГУ «Центр занятости населения Дубровского района»
6	Ткаченко В. Е.	методист отдела образования администрации Дубровского района
7	Васильев А. В.	врач-терапевт МУЗ «Дубровская ЦРБ», врач, руководящий заботой по медицинскому освидетельствованию граждан, подлежащих призыву на военную службу
8	Куркина М. А.	специалист администрации Пеклинского сельского поселения, представитель родительской общественности

резервный состав:

№ п. п.	Ф., и., о.	Должность
1.	Проничев В. В.	заместитель главы администрации Дубровского района, председатель призывной комиссии
2	Сидоренко С. А.	начальник 4 отделения военного комиссариата Дубровского и Рогнединского районов, заместитель председателя призывной комиссии
3	Ермакова Н. И.	технический работник военного комиссариата Дубровского и Рогнединского районов, секретарь призывной комиссии
4	Удалых Н. В.	врио заместителя начальника ОВД по Дубровскому муниципальному району, врио начальника отдела кадров
5	Тиликина Н. Н.	ведущий инспектор ГУ «Центр занятости населения Дубровского района»
6	Твардовская С. А.	директор центра психолого-медико-социального сопровождения отдела образования администрации Дубровского района
7	Остроглазов М. Н.	врач-хирург МУЗ «Дубровская ЦРБ», врач, руководящий работой по медицинскому освидетельствованию граждан, подлежащих призыву на военную службу
8	Самохина Л. Н.	воспитатель Дубровского детского сада № 2, представитель родительской общественности

9. Муниципальное образование «Рогнединский район»:

основной состав:

№ п. п.	Ф., и., о.	Должность
1	Дороденков А. И.	глава Рогнединского района, председатель призывной комиссии
2	Орлов А. Н.	военный комиссар военного комиссариата Дубровского и Рогнединского районов, заместитель председателя призывной комиссии
3	Малахова Л. В.	технический работник военного комиссариата Дубровского и Рогнединского районов, секретарь призывной комиссии
4	Анцифрова М. Г.	заместитель начальника ОВД по Рогнединскому муниципальному району по кадрам
5	Пинаев Н. П.	начальник отдела ГУ «Центр занятости населения Дубровского района»
6	Горбачева Е. П.	начальник отдела образования администрации Рогнединского района
7	Закорвашевич А. С.	врач-хирург МУЗ «Рогнединская ЦРБ», врач, руководящий работой по медицинскому освидетельствованию граждан, подлежащих призыву на военную службу
8	Кузьмина Е. И.	преподаватель МОУ «Рогнединская средняя общеобразовательная школа», представитель родительской общественности

резервный состав:

№ п. п.	Ф., и., о.	Должность
1	Артёмов С. Е.	заместитель главы Рогнединского района, председатель призывной комиссии
2	Сидоренко С. А.	начальник 4 отделения военного комиссариата Дубровского и Рогнединского районов, заместитель председателя призывной комиссии
3	Пашкова Л. Н.	медсестра МУЗ «Рогнединская ЦРБ», секретарь призывной комиссии
4	Ерохов В. Е.	начальник отдела уполномоченных участковых милиции ОВД по Рогнединскому муниципальному району
5	Валуева Н. В.	ведущий инспектор ГУ «Центр занятости населения Дубровского района»
6	Молоткова Е. В.	ведущий специалист отдела образования администрации Рогнединского района
7	Фанасутин Л. Н.	врач-терапевт МУЗ «Рогнединская ЦРБ», врач, руководящий заботой по медицинскому освидетельствованию граждан, подлежащих призыву на военную службу
8	Осипова Н. В.	уборщица Рогнединского отделения межрайонных электрических сетей, представитель родительской общественности

10. Муниципальное образование «Дятьковский район»:

основной состав:

№ п. п.	Ф., и., о.	Должность
1	Головинов П. И.	глава Дятьковского района, председатель призывной комиссии
2	Никольский И. А.	военный комиссар объединенного военного комиссариата города Дятьково, заместитель председателя призывной комиссии
3	Шпигова Н. И.	секретарь призывной комиссии
4	Коноваленкова Н. М.	инспектор муниципального отдела образования администрации Дятьковского района
5	Шеплякова Н. А.	начальник подразделения по профилактике правонарушений среди несовершеннолетних ОВД по городу Дятьково и Дятьковскому муниципальному району
6	Креулян А. С.	директор ГУ «Центр занятости населения Дятьковского района»
7	Арсенов И. М.	общественный помощник Уполномоченного по правам человека в Брянской области по Дятьковскому району
8	Володина В. В.	ведущий специалист сектора по культуре администрации Дятьковского района
9	Джанзакова Л. Б.	врач объединенного военного комиссариата города Дятьково, врач, руководящий работой по медицинскому освидетельствованию граждан, подлежащих призыву на военную службу
10	Савоськина Е. Ф.	представитель родительской общественности

резервный состав:

№ п. п.	Ф., и., о.	Должность
1	Арсенов Н. М.	заместитель главы администрации Дятьковского района, председатель призывной комиссии
2	Ваврентюк Д. В.	заместитель военного комиссара объединенного военного комиссариата города Дятьково, заместитель председателя призывной комиссии
3	Колдунова В. И.	секретарь призывной комиссии
4	Фролов В. С.	ведущий специалист муниципального отдела образования администрации Дятьковского района
5	Жилина С. В.	старший инспектор подразделения по профилактике правонарушений среди несовершеннолетних ОВД по городу Дятьково и Дятьковскому муниципальному району
6	Арсенова Л. П.	заместитель директора ГУ «Центр занятости населения Дятьковского района»
7	Андриянинков А. Е.	ведущий специалист сектора по физической культуре, спорту и молодежной политике администрации Дятьковского района
8	Арсенов И. М.	общественный помощник Уполномоченного по правам человека в Брянской области по Дятьковскому району
9	Мылдов Е. М.	врач-хирург, врач, руководящий работой по медицинскому освидетельствованию граждан, подлежащих призыву на военную службу
10	Хандешина Г. Р.	представитель родительской общественности

11. Городской округ «город Фокино»:

основной состав:

№ п. п.	Ф., и., о.	Должность
1	Валяев П. В.	глава городского округа «город Фокино», председатель призывной комиссии
2	Никольский И. А.	военный комиссар объединенного военного комиссариата города Дятьково, заместитель председателя призывной комиссии
3	Шпигова Н. И.	секретарь призывной комиссии
4	Курганская Г. Н.	заместитель начальника отдела образования администрации городского округа «город Фокино»

5	Цепенкова В. С.	специалист сектора по делам семьи, материнства и детства администрации городского округа «город Фокино»
6	Джурко Е. Н.	инспектор ГУ «Центр занятости населения г. Фокино»
7	Коновалова Т. Г.	специалист отдела культуры, спорта и молодежной политики администрации городского округа «город Фокино»
8	Джанзакова Л. Б.	врач объединенного военного комиссариата города Дятьково, врач, руководящий работой по медицинскому освидетельствованию граждан, подлежащих призыву на военную службу
9	Волкова Е. Л.	представитель родительской общественности

резервный состав:

№ п. п.	Ф., и., о.	Должность
1	Гришина Н. С.	заместитель главы городского округа «город Фокино» по социальным вопросам,
		председатель призывной комиссии
2	Ваврентюк Д. В.	заместитель военного комиссара объединенного военного комиссариата города Дятьково, заместитель председателя призывной комиссии
3	Баранова Н. А.	секретарь призывной комиссии
4	Курганская Г. Н.	заместитель начальника отдела образования администрации городского округа «город Фокино»
5	Автушенко О. А.	ответственный секретарь комиссии по делам несовершеннолетних и защите их прав
6	Акимова Л. В.	инспектор ГУ «Центр занятости населения г. Фокино»
7	Коновалова Т. Г.	специалист отдела культуры, спорта и молодежной политики администрации городского округа «город Фокино»
8	Моисеенков В. А.	врач-хирург, врач, руководящий работой по медицинскому освидетельствованию граждан, подлежащих призыву на военную службу
9	Гарбузова Е. Э.	представитель родительской общественности

12. Муниципальное образование «Жуковский район»:

основной состав:

№ п. п.	Ф., и., о.	Должность
1	Кафанова Н. Д.	глава администрации Жуковского района, председатель призывной комиссии
2	Голофаст А. Н.	врио военного комиссара военного комиссариата Жуковского района, заместитель председателя призывной комиссии
3	Тарабина Т. В.	фельдшер, секретарь призывной комиссии
4	Мишанина С. И.	врач МУЗ «Жуковская ЦРБ», врач, руководящий работой по медицинскому освидетельствованию граждан, подлежащих призыву на военную службу
5	Попов И. А.	начальник УИИ № 16 по Жуковскому району
6	Чепиков С. Е.	начальник отдела ГУ «Центр занятости населения Жуковского района»
7	Иванова В. Г.	специалист управления образования администрации Жуковского района
8	Ляпина Е. С.	бухгалтер сбербанка, представитель родительской общественности

резервный состав:

№ п. п.	Ф., и., о.	Должность
1	Андрианов О. В.	заместитель главы администрации Жуковского района, председатель призывной комиссии
2	Середин А. В.	начальник отделения военного комиссариата Жуковского района, заместитель председателя призывной комиссии
3	Пилипочкин В. М.	старший помощник начальника отделения военного комиссариата Жуковского района, секретарь призывной комиссии
4	Язиков Н. Н.	врач МУЗ «Жуковская ЦРБ», врач, руководящий работой по медицинскому освидетельствованию граждан, подлежащих призыву на военную службу
5	Хотина М. Е.	старший инспектор УИИ № 16 по Жуковскому району
6	Лашин С. А.	ведущий инспектор ГУ «Центр занятости населения Жуковского района»
7	Фроличев А. В.	специалист управления образования администрации Жуковского района
8	Гущин В. В.	начальник отделения военного комиссариата Жуковского района
9	Афонина М. И.	оператор водоканала города Жуковка, представитель родительской общественности

13. Муниципальное образование «Карачевский район»:

основной состав:

№ п. п.	Ф., и., о.	Должность
1	Кондрашов В. И.	глава муниципального образования «Карачевский район», председатель призывной комиссии
2	Сариков И. В.	военный комиссар военного комиссариата Карачевского района, заместитель председателя призывной комиссии
3	Мартынова Н. Г.	фельдшер военного комиссариата Карачевского района, секретарь призывной комиссии
4	Перькова Е. В.	врач-терапевт детской поликлиники, врач, руководящий работой по медицинскому освидетельствованию граждан, подлежащих призыву на военную службу
5	Боровикова Л. Н.	ведущий специалист ГУ «Центр занятости населения Карачевского района»
6	Китасов И. В.	заместитель начальника МОБ ОВД Карачевского района
7	Готманов В. Н.	начальник управления образования администрации Карачевского района
8	Прищеп Н. В.	стрелок отряда ВОХР в/ч 92919, представитель родительской общественности

резервный состав:

№ п. п.	Ф., и., о.	Должность
1	Сафонов А. С.	руководитель аппарата администрации Карачевского района, председатель призывной комиссии
2	Малышев В. В.	начальник 1 отделения военного комиссариата Карачевского района, заместитель председателя призывной комиссии
3	Назарова Г. М.	фельдшер детской поликлиники, секретарь призывной комиссии
4	Шалова В. В.	врач-терапевт МУЗ «Карачевская ЦРБ», врач, руководящий работой по медицинскому освидетельствованию граждан, подлежащих призыву на военную службу
5	Никольская Л. В.	ведущий специалист ГУ «Центр занятости населения Карачевского района»
6	Петрунин В. В.	начальник УУМ ОВД Карачевского района
7	Готманов В. Н.	специалист управления образования администрации Карачевского района
8	Зимина О. В.	оператор газовой котельной, представитель родительской общественности

14. Муниципальное образование «Клетнянский район»:

основной состав:

№ п. п.	Ф., и., о.	Должность
1	Кацкова Т. В.	глава Клетнянского района, председатель призывной комиссии
2	Попченко И. А.	военный комиссар военного комиссариата Клетнянского района, заместитель председателя призывной комиссии
3	Минина Л. А.	фельдшер военного комиссариата Клетнянского района, секретарь призывной комиссии
4	Котиков А. Н.	врач-терапевт, врач, руководящий работой по медицинскому освидетельствованию граждан, подлежащих призыву на военную службу
5	Радченко В. А.	старший инспектор по делам несовершеннолетних Клетнянского РОВД
6	Бортулев А. И.	заместитель начальника отдела образования администрации Клетнянского района
7	Шевелкина Н. П.	ведущий специалист ГУ «Центр занятости населения Клетнянского района»
8	Жинжикова Н. М.	преподаватель СОШ № 1 , представитель родительской общественности

резервный состав:

№ п. п.	Ф., и., о.	Должность
1	Бохонов С. С.	руководитель аппарата администрации Клетнянского района, председатель призывной комиссии
2	Ушаков В. Н.	заместитель военного комиссара военного комиссариата Клетнянского района, заместитель председателя призывной комиссии
3	Рыбакина Л. С.	медсестра МУЗ «Клетнянская ЦРБ», секретарь призывной комиссии
4	Прохоренков С. Д.	врач МУЗ «Клетнянская ЦРБ», врач, руководящий работой по медицинскому освидетельствованию граждан, подлежащих призыву на военную службу
5	Колбасов А. М.	старший участковый инспектор Клетнянского РОВД
6	Лохоменко И. П.	инспектор отдела образования администрации Клетнянского района
7	Абраменкова Т. А.	профконсультант ГУ «Центр занятости населения Клетнянского района»
8	Коновалова М. Г.	частный предприниматель, представитель родительской общественности

15. Муниципальное образование «Климовский район»:

основной состав:

№ п. п.	Ф., и., о.	Должность
1	Рыльков А. В.	глава Климовского района, председатель призывной комиссии
2	Абибулаев Э. Р.	военный комиссар военного комиссариата Климовского района, заместитель председателя призывной комиссии
3	Яковенко И. В.	фельдшер военного комиссариата Климовского района, секретарь призывной комиссии
4	Сороко Н. И.	врач-терапевт МУЗ «Климовская ЦРБ», врач, руководящий заботой по медицинскому освидетельствованию граждан, подлежащих призыву на военную службу
5	Ковалёв А. А.	заместитель начальника Климовского РОВД, начальник милиции общественной безопасности
6	Смольская Т. В.	заместитель начальника отдела образования администрации Климовского района
7	Синица Н. В.	директор ГУ «Центр занятости населения Климовского района»
8	Виниченко Н. П.	водитель Климовского АТП, представитель родительской общественности

резервный состав:

№ п. п.	Ф., и., о.	Должность
1	Власов В. Н.	заместитель главы Климовского района — руководитель аппарата, председатель призывной комиссии
2	Рыженко В. В.	начальник 2 отделения военного комиссариата Климовского района, заместитель председателя призывной комиссии
3	Дьяченко Е. И.	медсестра МУЗ «Климовская ЦРБ», секретарь призывной комиссии
4	Торбик В. С.	врач-терапевт МУЗ «Климовская ЦРБ», врач, руководящий заботой по медицинскому освидетельствованию граждан, подлежащих призыву на военную службу
5	Мазур С. Н.	начальник штаба Климовского РОВД
6	Чубченко З. Д.	старший инспектор отдела образования администрации Климовского района
7	Исаченко А. В.	ведущий инспектор ГУ «Центр занятости населения Климовского района»
8	Кузора О. А.	водитель МУЗ «Климовская ЦРБ», представитель родительской общественности

16. Муниципальное образование «город Клинцы»:

основной состав:

№ п. п.	Ф., и., о.	Должность
1	Кривенко С. Е.	первый заместитель главы администрации города Клинцы, председатель призывной комиссии
2	Гуринович Р. Г.	военный комиссар военного комиссариата города Клинцы, Клинцовского, Гордеевского и Красногорского районов, заместитель председателя призывной комиссии
3	Рогачева Е. Д.	фельдшер военного комиссариата города Клинцы, Клинцовского, Гордеевского и Красногорского районов, секретарь призывной комиссии
4	Тельник О. Н.	врач военного комиссариата города Клинцы, Клинцовского, Гордеевского и Красногорского районов, врач, руководящий заботой по медицинскому освидетельствованию граждан, подлежащих призыву на военную службу
5	Гончаров В. В.	начальник ПДН ОВД по городу Клинцы и Клинцовскому муниципальному району
6	Львович Е. Е.	заместитель начальника отдела образования администрации города Клинцы
7	Зуева Н. В.	заместитель директора ГУ «Центр занятости населения г. Клинцы»
8	Гамулин И. П.	заместитель начальника отдела культуры администрации города Клинцы
9	Сычков А. К.	директор ГУ «Комплексный центр социального обслуживания населения города Клинцы»
10	Таранова И. М.	воспитатель социального приюта для детей и подростков города Клинцы, представитель родительской общественности

резервный состав:

№ п. п.	Ф., и., о.	Должность
1	Разумный П. В.	заместитель главы администрации города Клинцы, председатель призывной комиссии
2	Сорокин А. В.	заместитель военного комиссара, начальник 1 отделения военного комиссариата города Клинцы, Клинцовского, Гордеевского и Красногорского районов, заместитель председателя комиссии
3	Товпеко А. А.	старший помощник начальника 2 отделения военного комиссариата города Клинцы, Клинцовского, Гордеевского и Красногорского районов, секретарь призывной комиссии
4	Горох Т. Н.	врач городской поликлиники, врач, руководящий работой по медицинскому освидетельствованию граждан, подлежащих призыву на военную службу
5	Майзеля Ю. В.	заместитель начальника ПДН ОВД по городу Клинцы и Клинцовскому муниципальному району
6	Кулава В. И.	ведущий специалист отдела образования администрации города Клинцы

7	Ридель М. В.	начальник отдела ГУ «Центр занятости населения г. Клинцы»
8	Банная Т. В.	специалист отдела культуры администрации города Клинцы
9	Шишкунов В. П.	заместитель директора ГУ «Комплексный центр социального обслуживания населения города Клинцы»
10	Баглаева Н. А.	председатель комитета солдатских матерей, представитель родительской общественности

17. Муниципальное образование «Клинцовский район»:

основной состав:

№ п. п.	Ф., и., о.	Должность
1	Савченко В. И.	глава администрации Клинцовского района, председатель призывной комиссии
2	Гуринович Р. Г.	военный комиссар военного комиссариата города Клинцы, Клинцовского, Гордеевского и Красногорского районов, заместитель председателя призывной комиссии
3	Рогачева Е. Д.	фельдшер военного комиссариата города Клинцы, Клинцовского, Гордеевского и Красногорского районов, секретарь призывной комиссии
4	Мельник О. Н.	врач военного комиссариата города Клинцы, Клинцовского, Гордеевского и Красногорского районов, врач, руководящий работой по медицинскому освидетельствованию граждан, подлежащих призыву на военную службу
5	Гончаров В. В.	начальник ПППН Клинцовского ГРОВД
6	Максименко Л. И.	начальник отдела образования администрации Клинцовского района
7	Зуева Н. В.	заместитель директора ГУ «Центр занятости населения г. Клинцы»
8	Серополов А.В.	представитель родительской общественности

резервный состав:

№ п. п.	Ф., и., о.	Должность
1	Орешко Н. В.	заместитель главы администрации Клинцовского района, председатель призывной комиссии
2	Сорокин А. В.	заместитель военного комиссара, начальник 1 отделения военного комиссариата города Клинцы, Клинцовского, Гордеевского и Красногорского районов, заместитель председателя комиссии
3	Товпеко А. А.	старший помощник начальника 2 отделения военного комиссариата города Клинцы, Клинцовского, Гордеевского и Красногорского районов, секретарь призывной комиссии
4	Сорокун С. В.	врач районной поликлиники, врач, руководящий работой по медицинскому освидетельствованию граждан, подлежащих призыву на военную службу
5	Майзеля Ю. В.	заместитель начальника ППГШ Клинцовского ГРОВД
6	Казачкова Л. И.	специалист отдела образования администрации Клинцовского района
7	Ридель М. В.	начальник отдела ГУ «Центр занятости населения г. Клинцы»
8	Баглаева Н. А.	председатель комитета солдатских матерей, представитель родительской общественности

18. Муниципальное образование «Гордеевский район»:

основной состав:

№ п. п.	Ф., и., о.	Должность
1	Симоненко С. К.	глава Гордеевского района, председатель призывной комиссии
2	Гуринович Р. Г.	военный комиссар военного комиссариата города Клинцы, Клинцовского, Гордеевского и Красногорского районов, заместитель председателя призывной комиссии
3	Рогачева Е. Д.	фельдшер военного комиссариата города Клинцы, Клинцовского, Гордеевского и Красногорского районов, секретарь призывной комиссии
4	Мельник О. Н.	врач военного комиссариата города Клинцы, Клинцовского, Гордеевского и Красногорского районов, врач, руководящий заботой по медицинскому освидетельствованию граждан, подлежащих призыву на военную службу
5	Лысадед С. В.	заместитель начальника РОВД Гордеевского района
6	Карпенко В. М.	начальник отдела образования администрации Гордеевского района
7	Певцов Н. И.	директор ГУ «Центр занятости населения Гордеевского района»
8	Карпеченко А. И.	специалист по мобилизационной работе администрации Гордеевского района
9	Самусенко А. П.	представитель родительской общественности

резервный состав:

№ п. п.	Ф., и., о.	Должность
1	Убогова Л. И.	заместитель главы Гордеевского района, председатель призывной комиссии
2	Сорокин А. В.	заместитель военного комиссара, начальник 1 отделения военного комиссариата города Клинцы, Клинцовского, Гордеевского и Красногорского районов, заместитель председателя комиссии
3	Товпеко А. А.	старший помощник начальника 2 отделения военного комиссариата города Клинцы, Клинцовского, Гордеевского и Красногорского районов, секретарь призывной комиссии
4	Середа В. Н.	врач районной поликлиники, врач, руководящий работой по медицинскому освидетельствованию граждан, подлежащих призыву на военную службу
5	Красненок А. Н.	начальник отдела участковых инспекторов РОВД Гордеевского района
6	Шелофаст Е. И.	специалист отдела образования администрации Гордеевского района
7	Самусенко Т. А.	ведущий инспектор ГУ «Центр занятости населения Гордеевского района»
8	Фоменко В. М.	старший инспектор по делам семьи, молодежи, несовершеннолетних
9	Чернова С. И.	медицинская сестра МУЗ «Гордеевская ЦРБ», представитель родительской общественности

19. Муниципальное образование «Красногорский район»:

основной состав:

№ п. п.	Ф., и., о.	Должность
1	Шкред М. И.	и.о. главы Красногорского района, председатель призывной комиссии
2	Гуринович Р. Г.	военный комиссар военного комиссариата города Клинцы, Клинцовского, Гордеевского и Красногорского районов, заместитель председателя призывной комиссии
3	Рогачева Е. Д.	фельдшер военного комиссариата города Клинцы, Клинцовского, Гордеевского и Красногорского районов, секретарь призывной комиссии
4	Мельник О. Н.	врач военного комиссариата города Клинцы, Клинцовского, Гордеевского и Красногорского районов, врач, руководящий работой по медицинскому освидетельствованию граждан, подлежащих призыву на военную службу
5	Бордовский Ю. П.	начальник ОВД по Красногорскому муниципальному району
6	Зайцев И. М.	начальник отдела образования администрации Красногорского района
7	Лысенко А. М.	директор ГУ «Центр занятости населения Красногорского района»
8	Булах М. С.	юрист администрации Красногорского района
9	Алексеенко И. В.	представитель родительской общественности

резервный состав:

№ п. п.	Ф., и., о.	Должность
1	Кравцов Д. Н.	врио заместителя главы Красногорского района, председатель призывной комиссии
2	Сорокин А. В.	заместитель военного комиссара, начальник 1 отделения военного комиссариата города Клинцы, Клинцовского, Гордеевского и Красногорского районов, заместитель председателя комиссии
3	Товпеко А. А.	старший помощник начальника 2 отделения военного комиссариата города Клинцы, Клинцовского, Гордеевского и Красногорского районов, секретарь призывной комиссии
4	Гамидов З. А.	заместитель главного врача районной поликлиники, врач, руководящий работой по медицинскому освидетельствованию граждан, подлежащих призыву на военную службу
5	Козлов А. В.	старший инспектор отдела кадров ОВД по Красногорскому муниципальному району
6	Романов А. Н.	главный специалист отдела образования администрации Красногорского района
7	Поленок Н. Н.	ведущий инспектор ГУ «Центр занятости населения Красногорского района»
8	Василенко Л. А.	главный специалист администрации Красногорского района
9	Бословяк В. И.	представитель родительской общественности

20. Муниципальное образование «Комаричский район»:

основной состав:

№ п. п.	Ф., и., о.	Должность
1	Кузин В. Н.	глава Комаричского муниципального района, председатель призывной комиссии
2	Бажутин Д. В.	военный комиссар военного комиссариата Комаричского района, заместитель председателя призывной комиссии
3	Паншутина Л. Д.	фельдшер военного комиссариата Комаричского района, секретарь призывной комиссии
4	Коротченков С. В.	врач-хирург МУЗ «Комаричская ЦРБ», врач, руководящий работой по медицинскому освидетельствованию граждан, подлежащих призыву на военную службу
5	Зайцев Н. В.	заместитель начальника ОВД по Комаричскому муниципальному району — начальник отдела кадров

6	Олешко А. Н.	специалист отдела образования администрации Комаричского района
7	Морозова Т. М.	директор ГУ «Центр занятости населения Комаричского района»
8	Кожевникова Н. А.	руководитель Комаричского отделения управления Федерального казначейства по Брянской области, представитель родительской общественности

резервный состав:

№ п. п.	Ф., и., о.	Должность
1	Случевский М. М.	заместитель главы Комаричского муниципального района, председатель призывной комиссии
2	Змушко С. О.	заместитель военного комиссара военного комиссариата Комаричского района, заместитель председателя призывной комиссии
3	Зайцева Л. В.	медсестра МУЗ «Комаричская ЦРБ», секретарь призывной комиссии
4	Ефремочкин А. И.	врач-хирург МУЗ «Комаричская ЦРБ», врач, руководящий работой по медицинскому освидетельствованию граждан, подлежащих призыву на военную службу
5	Грохотов А. А.	начальник отделения уголовного розыска ОВД по Комаричскому муниципальному району
6	Клецов С. Г.	специалист отдела образования администрации Комаричского района
7	Самойленко Е. В.	ведущий инспектор ГУ «Центр занятости населения Комаричского района»
8	Поддуев А. А.	специалист по оргтехнике администрации Комаричского муниципального района, представитель родительской общественности

21. Муниципальное образование «Навлинский район»:

основной состав:

№ п. п.	Ф., и., о.	Должность
1	Каргин В. А.	глава Навлинского района, председатель призывной комиссии
2	Воронкин Е. И.	врио военного комиссара военного комиссариата Навлинского района, заместитель председателя призывной комиссии
3	Филонова В. Н.	фельдшер военного комиссариата Навлинского района, секретарь призывной комиссии
4	Клочкова С. С.	начальник отдела по делам несовершеннолетних Навлинского РОВД
5	Серёжкина М. А.	специалист отдела по делам молодежи администрации Навлинского района
6	Сорокин В. Ф.	врач-хирург, врач, руководящий работой по медицинскому освидетельствованию граждан, подлежащих призыву на военную службу
7	Файкова Т. В.	директор ГУ «Центр занятости населения Навлинского района»
8	Евтюхова А. В.	начальник отдела образования администрации Навлинского района
9	Лапонова Т. Н.	регистратор МУЗ «Навлинская ЦРБ», представитель родительской общественности

резервный состав:

№ п. п.	Ф., и., о.	Должность
1	Макарова В. Ф.	заместитель главы Навлинского района, председатель призывной комиссии
2	Мельников А. В.	начальник 2 отделения военного комиссариата Навлинского района, заместитель председателя призывной комиссии
3	Трошина Н. А.	фельдшер средней школы № 1 пос. Навля, секретарь призывной комиссии
4	Чурков А. А.	начальник отдела по работе участковых уполномоченных Навлинского РОВД
5	Машин В. В.	ведущий специалист администрации Навлинского района по спорту, СМИ и молодежи
6	Морозов Н. И.	врач-хирург, врач, руководящий работой по медицинскому освидетельствованию граждан, подлежащих призыву на военную службу
7	Шилина Т. Н.	методист отдела образования администрации Навлинского района
8	Шевченко Л. Т.	ведущий специалист ГУ «Центр занятости населения Навлинского района»
9	Белова Т. А.	библиотекарь районной библиотеки, представитель родительской общественности

22. Муниципальное образование «город Новозыбков»:

основной состав:

№ п. п.	Ф., и., о.	Должность
1	Нестеров И. А.	глава города Новозыбкова, председатель призывной комиссии
2	Репников Д. Ю.	военный комиссар объединенного военного комиссариата города Новозыбкова, заместитель председателя призывной комиссии
3	Кожемяко Н. В.	фельдшер объединенного военного комиссариата города Новозыбкова, секретарь призывной комиссии
4	Небылица А. В.	начальник отдела образования администрации города Новозыбкова
5	Привалов С. Н.	заместитель начальника ОВД по городу Новозыбкову и Новозыбковскому муниципальному району, начальник МОБ

6	Цугунов А. Н.	начальник ГУ «Центр занятости населения г. Новозыбкова»
7	Хлус В. Н.	врач-терапевт объединенного военного комиссариата города Новозыбкова, врач,
		руководящий работой по медицинскому освидетельствованию граждан, подлежащих призыву на военную службу
8	Демина Е. В.	специалист отдела культуры, спорта и молодежной политики администрации города Новозыбкова
9	Заборовский П. В.	водитель объединенного военного комиссариата города Новозыбкова, представитель родительской общественности

резервный состав:

№ п. п.	Ф., и., о.	Должность
1	Шитова Т. А.	первый заместитель главы города Новозыбкова, председатель призывной комиссии
2	Зубиков А. Е.	начальник 4 отделения объединенного военного комиссариата города Новозыбкова, заместитель председателя призывной комиссии
3	Быкова С. Г.	фельдшер МУЗ «Новозыбковская ЦРБ», секретарь призывной комиссии
4	Обоз Л. Н.	заместитель начальника отдела образования администрации города Новозыбкова
5	Бондаренко Ю. А.	заместитель главного врача МУЗ «Новозыбковская ЦРБ», врач, руководящий работой по медицинскому освидетельствованию граждан, подлежащих призыву на военную службу
6	Иванов Ю. Г.	инспектор по делам несовершеннолетних РОВД
7	Ерченко А. В.	ведущий специалист ГУ «Центр занятости населения г. Новозыбкова»
8	Ирлица В. Н.	начальник отдела социальной политики администрации города Новозыбкова
9	Бондюк В. И.	военнослужащий, представитель родительской общественности

23. Муниципальное образование «Новозыбковский район»:

основной состав:

№ п. п.	Ф., и., о.	Должность
1	Анищенко В. Н.	глава Новозыбковского района, председатель призывной комиссии
2	Репников Д. Ю.	военный комиссар объединенного военного комиссариата города Новозыбкова, заместитель председателя призывной комиссии
3	Кожемяко Н. В.	фельдшер объединенного военного комиссариата города Новозыбкова, секретарь призывной комиссии
4	Пушная Ю. В.	начальник отдела образования администрации Новозыбковского района
5	Дюкарев Е. В.	инспектор сектора по делам семьи, охране материнства и детства, демографии администрации Новозыбковского района
6	Иванов Ю. Г.	инспектор по делам несовершеннолетних РОВД
7	Хлус В. Н.	врач-терапевт объединенного военного комиссариата города Новозыбкова, врач, руководящий работой по медицинскому освидетельствованию граждан, подлежащих призыву на военную службу
8	Корнеенко М. В.	рабочий СХПК «Новозыбковский», представитель родительской общественности

резервный состав:

№ п. п.	Ф., и., о.	Должность
1	Алексеев В. В.	заместитель главы Новозыбковского района, председатель призывной комиссии
2	Зубиков А. Е.	начальник 4 отделения объединенного военного комиссариата города Новозыбкова, заместитель председателя призывной комиссии
3	Быкова С. Г.	фельдшер МУЗ «Новозыбковская ЦРБ», секретарь призывной комиссии
4	Бондаренко Ю. А.	заместитель главного врача МУЗ «Новозыбковская ЦРБ», врач, руководящий работой по медицинскому освидетельствованию граждан, подлежащих призыву на военную службу
5	Привалов С. Н.	начальник МОБ ОВД города Новозыбкова и Новозыбковского муниципального района
6	Соприко Е. А.	специалист отдела образования администрации Новозыбковского района
7	Ерченко А. В.	ведущий специалист ГУ «Центр занятости населения г. Новозыбкова»
8	Видманова Р. Р.	технический работник Шеломовской средней школы, представитель родительской общественности

24. Муниципальное образование «Злынковский район»:

основной состав:

№ п. п.	Ф., и., о.	Должность
1	Сныцарев В. П.	глава администрации Злынковского района, председатель призывной комиссии
2	Репников Д. Ю.	военный комиссар объединенного военного комиссариата города Новозыбкова, заместитель председателя призывной комиссии
3	Кожемяко Н. В.	фельдшер объединенного военного комиссариата города Новозыбкова, секретарь призывной комиссии
4	Ковалева Н. М.	начальник МУ «Отдел образования администрации Злынковского района»
5	Евстратенко В. А.	ведущий специалист по физической культуре и спорту МУ «Отдел культуры администрации Злынковского района»
6	Хлестков С. В.	начальник МОБ ОВД по Злынковскому муниципальному району
7	Привалова С. А.	директор ГУ «Центр занятости населения Злынковского района»
8	Хлус В. Н.	врач-терапевт объединенного военного комиссариата города Новозыбкова, врач, руководящий работой по медицинскому освидетельствованию граждан, подлежащих призыву на военную службу
9	Дедкова Н. Н.	учитель Злынковской СОШ № 1, представитель родительской общественности

резервный состав:

№ п. п.	Ф., и., о.	Должность
1	Грищенко А. П.	заместитель главы администрации Злынковского района, председатель призывной комиссии
2	Зубиков А. Е.	начальник 4 отделения объединенного военного комиссариата города Новозыбкова, заместитель председателя призывной комиссии
3	Быкова С. Г.	фельдшер МУЗ «Новозыбковская ЦРБ», секретарь призывной комиссии
4	Макаренко А. В.	заместитель начальника МУ «Отдел образования администрации Злынковского района»
5	Стрельцова В. Е.	ответственный секретарь КДН и ЗП администрации Злынковского района
6	Романченко С. А.	начальник отдела кадров ОВД по Злынковскому муниципальному району
7	Врубель Л. Я.	ведущий специалист ГУ «Центр занятости населения Злынковского района»
8	Курилов А. В.	главный врач МУЗ «Злынковская ЦРБ», врач, руководящий заботой по медицинскому освидетельствованию граждан, подлежащих призыву на военную службу
9	Цупикова Л. Д.	продавец Злынковского райпо, представитель родительской общественности

25. Муниципальное образование «Погарский район»:

основной состав:

№ п. п.	Ф., и., о.	Должность
1	Лысак М. Н.	глава Погарского района, председатель призывной комиссии
2	Говоров И. В.	военный комиссар военного комиссариата Погарского района, заместитель председателя призывной комиссии
3	Амельченкова Л. А.	фельдшер, секретарь призывной комиссии
4	Леонова И. Е.	врач, руководящий работой по медицинскому освидетельствованию граждан, подлежащих призыву на военную службу
5	Кравченко Д. С.	старший инспектор ПДН Погарского РОВД
6	Поплевко П. М.	заместитель начальника управления образования администрации Погарского района
7	Сухой Н. Н.	инспектор ГУ «Центр занятости населения Погарского района»
8	Акименко Л. М.	директор муниципального образования ФМСС, представитель родительской общественности

резервный состав:

№ п. п.	Ф., и., о.	Должность
1	Литвяков Н. В.	заместитель главы администрации Погарского района, председатель призывной комиссии
2	Шарневский В. Г.	заместитель военного комиссара военного комиссариата Погарского района, заместитель председателя призывной комиссии
3	Магурова Л. Д.	фельдшер, секретарь призывной комиссии
4	Пинчукова Т. М.	врач, руководящий работой по медицинскому освидетельствованию граждан, подлежащих призыву на военную службу
5	Тарасенко А. В.	инспектор ПДН Погарского РОВД
6	Акименко Л. М.	директор муниципального образования ФМСС
7	Рожевич Л. С.	инспектор ГУ «Центр занятости населения Погарского района»
8	Рылатко К. М.	начальник финансового управления администрации Погарского района, представитель родительской общественности

26. Муниципальное образование «Почепский район»:

основной состав:

№ п. п.	Ф., и., о.	Должность
1	Тютюнков В. Ф.	глава Почепского района, председатель призывной комиссии
2	Соколов А. А.	военный комиссар военного комиссариата Почепского района, заместитель председателя призывной комиссии
3	Руденко Е. В.	фельдшер военного комиссариата Почепского района, секретарь призывной комиссии
4	Еденов М. Ж.	заместитель начальника Почепского РОВД, начальник отдела кадров
5	Шилина В. В.	начальник отдела опеки и попечительства администрации Почепского района
6	Копылова Л. Е.	начальник отдела администрации Почепского района по делам молодежи
7	Усов В. Г.	представитель ПУ № 32
8	Манжа Л. П.	начальник ГУ «Центр занятости населения Почепского района»
9	Морозов В. Т.	врач-хирург, врач, руководящий работой по медицинскому освидетельствованию граждан, подлежащих призыву на военную службу
10	Голенков В. М.	заместитель начальника отдела образования администрации Почепского района, представитель родительской общественности

резервный состав:

№ п. п.	Ф., и., о.	Должность
1	Куцев П. В.	первый заместитель главы Почепского района, председатель призывной комиссии
2	Бабичев Г. В.	заместитель военного комиссара военного комиссариата Почепского района, заместитель председателя призывной комиссии
3	Трифонова И. А.	медсестра подросткового кабинета, секретарь призывной комиссии
4	Блинков А. Н.	врио начальника отдела по делам несовершеннолетних Почепского РОВД
5	Болгов А. Е.	ведущий специалист отдела образования администрации Почепского района
6	Мартынцов Н. А.	врач-хирург, врач, руководящий работой по медицинскому освидетельствованию граждан, подлежащих призыву на военную службу
7	Статкевич М. А.	ведущий специалист ГУ «Центр занятости населения Почепского района»
8	Куцева Л. В.	представитель родительской общественности

27. Муниципальное образование «Севский район»:

основной состав:

№ п. п.	Ф., и., о.	Должность
1	Зубарев А. А.	глава Севского муниципального района, председатель призывной комиссии
2	Емец Т. П.	военный комиссар военного комиссариата города Севска, Севского и Суземского районов, заместитель председателя призывной комиссии
3	Анищенкова Т. В.	секретарь призывной комиссии
4	Михайлова А. И.	заместитель начальника отдела образования администрации Севского района
5	Есликова С. А.	старший инспектор ПДН Севского РОВД
6	Ануфриков С. Ф.	начальник ГУ «Центр занятости населения Севского района»
7	Пулина О. А.	заведующая поликлиническим отделением МУЗ «Севская ЦРБ», врач, руководящий работой по медицинскому освидетельствованию граждан, подлежащих призыву на военную службу
8	Молодцова Н. В.	продавец, представитель родительской общественности

резервный состав:

№ п. п.	Ф., и., о.	Должность
1	Фетисова А. Н.	заместитель главы Севского муниципального района по социальным вопросам, председатель призывной комиссии
2	Ротачев В. А.	заместитель военного комиссара военного комиссариата города Севска, Севского и Суземского районов, заместитель председателя призывной комиссии
3	Буканова О. В.	секретарь призывной комиссии
4	Уколова Н. И.	специалист отдела образования администрации Севского района
5	Медведков А. В.	начальник ОРУИМ ОВД Севского района
6	Щетко Л. В.	специалист ГУ «Центр занятости населения Севского района»
7	Мосякина О. В.	врач-терапевт поликлинического отделения «Севская ЦРБ», врач, руководящий работой по медицинскому освидетельствованию граждан, подлежащих призыву на военную службу
8	Петришенко М. П.	представитель родительской общественности

28. Муниципальное образование «Суземский район»:

основной состав:

№ п. п.	Ф., и., о.	Должность
1	Ишуткин В. В.	глава Суземского района, председатель призывной комиссии
2	Емец Т. П.	военный комиссар военного комиссариата города Севска, Севского и Суземского районов, заместитель председателя призывной комиссии
3	Анищенкова Т. В.	секретарь призывной комиссии
4	Матвиевская С. В.	начальник отдела образования администрации Суземского района
5	Шанин П. А.	старший инспектор ПДН Суземского РОВД
6	Татарова Е. А.	начальник ГУ «Центр занятости населения Суземского района»
7	Шатова Е. Л.	заведующая поликлиническим отделением МУЗ «Суземская ЦРБ», врач, руководящий работой по медицинскому освидетельствованию граждан, подлежащих призыву на военную службу
8	Федорцова Н. А.	представитель родительской общественности

резервный состав:

№ п. п.	Ф., и., о.	Должность
1	Теслюк С. Н.	заместитель главы Суземского района по социальным вопросам, председатель призывной комиссии
2	Ротачев В. А.	заместитель военного комиссара военного комиссариата города Севска, Севского и Суземского районов, заместитель председателя призывной комиссии
3	Левкина Л. А.	секретарь призывной комиссии
4	Самотолков В. И.	специалист отдела образования администрации Суземского района
5	Почечун И. М.	начальник ОРУИМ ОВД Суземского района
6	Лукашук Г. П.	специалист ГУ «Центр занятости населения Суземского района»
7	Корсун А. А.	врач-терапевт поликлинического отделения МУЗ «Суземская ЦРБ», врач, руководящий работой по медицинскому освидетельствованию граждан, подлежащих призыву на военную службу
8	Грицова Л. В.	технолог ОАО «Стрела», представитель родительской общественности

29. Муниципальное образование «Стародубский район»:

основной состав:

№ п. п.	Ф., и., о.	Должность
1	Астаповский В. Г.	глава администрации Стародубского муниципального района, председатель призывной комиссии
2	Долгих А. Ю.	военный комиссар военного комиссариата Стародубского района, заместитель председателя призывной комиссии
3	Кучерявая Н. Н.	фельдшер военного комиссариата Стародубского района, секретарь призывной комиссии
4	Денисович Г. И.	врач военного комиссариата Стародубского района, врач, руководящий работой по медицинскому освидетельствованию граждан, подлежащих призыву на военную службу
5	Косолапов Д. Н.	начальник отдела кадров ОВД по городу Стародуб и Стародубскому муниципальному району
6	Ещенко Л. А.	инспектор отдела образования администрации Стародубского района
7	Акуленко В. Е.	ведущий инспектор ГУ «Центр занятости населения Стародубского района»
8	Ефименко В. И.	представитель родительской общественности

резервный состав:

№ п. п.	Ф., и., о.	Должность
1	Захаренко Е. Н.	первый заместитель главы администрации Стародубского муниципального района, председатель призывной комиссии
2	Синявский И. А.	заместитель военного комиссара военного комиссариата Стародубского района, заместитель председателя призывной комиссии
3	Тамилина О. В.	секретарь призывной комиссии
4	Поддубная О. Н.	инспектор отдела кадров ОВД по городу Стародуб и Стародубскому муниципальному району
5	Агеенко Е. В.	инспектор отдела образования администрации Стародубского района
6	Бояркин И. Н.	врач МУЗ «Стародубская ЦРБ», врач, руководящий работой по медицинскому освидетельствованию граждан, подлежащих призыву на военную службу
7	Дюбо М. А.	ведущий инспектор ГУ «Центр занятости населения Стародубского района»
8	Белякова Т. Ф.	представитель родительской общественности

30. Муниципальное образование «Суражский район»:

основной состав:

№ п. п.	Ф., и., о.	Должность
1	Ткачев В. М.	заместитель главы Суражского района, председатель призывной комиссии
2	Дербуш А. В.	военный комиссар военного комиссариата Суражского района, заместитель председателя призывной комиссии
3	Мартыненко Е. И.	фельдшер военного комиссариата Суражского района, секретарь призывной комиссии
4	Зюзько В. П.	заместитель председателя Суражского районного Совета народных депутатов
5	Егельский В. Р.	начальник отдела образования администрации Суражского района
6	Тепляков А. А.	старший инспектор по делам несовершеннолетних Суражского РОВД
7	Яковец С. А.	врач-терапевт, врач, руководящий работой по медицинскому освидетельствованию граждан, подлежащих призыву на военную службу
8	Попова Н. С.	ведущий инспектор ГУ «Центр занятости населения Суражского района»
9	Сивакова Г. М.	заместитель главного врача МУЗ «Суражская ЦРБ», представитель родительской общественности

резервный состав:

№ п. п.	Ф., и., о.	Должность
1	Рыков Ю. В.	заместитель главы Суражского района, председатель призывной комиссии
2	Зубов А. В.	заместитель военного комиссара военного комиссариата Суражского района, заместитель председателя призывной комиссии
3	Легенько Е. А.	медсестра, секретарь призывной комиссии
4	Шкловец Н. М.	управляющий делами управления делопроизводства, кадров и контроля администрации Суражского района
5	Шпаков В. Н.	ведущий специалист отдела образования администрации Суражского района
6	Мироненко Р. П.	представитель Суражского РОВД
7	Стук З. В.	врач-терапевт, врач, руководящий работой по медицинскому освидетельствованию граждан, подлежащих призыву на военную службу
8	Устиненко Т. В.	директор ГУ «Центр занятости населения Суражского района»
9	Жоров М. Н.	учитель Влазовичской общеобразовательной школы, представитель родительской общественности

31. Муниципальное образование «Трубчевский район»:

основной состав:

№ п. п.	Ф., и., о.	Должность
1	Мацуев П. С.	глава администрации Трубчевского муниципального района, председатель призывной комиссии
2	Тутенко С. А.	военный комиссар военного комиссариата Трубчевского района, заместитель председателя призывной комиссии
3	Сазонова С. М.	фельдшер военного комиссариата Трубчевского района, секретарь призывной комиссии
4	Резутин А. В.	заместитель начальника ОВД по Трубчевскому району
5	Маслова Л. В.	старший инспектор отдела образования администрации Трубчевского района
6	Сиваев М. Н.	врач-хирург МУЗ «Трубчевская ЦРБ», врач, руководящий работой по медицинскому освидетельствованию граждан, подлежащих призыву на военную службу
7	Парачева Н. П.	руководитель ГУ «Центр занятости населения Трубчевского района»
8	Кулешова О. Д.	Федеральное казначейство, представитель родительской общественности

резервный состав:

№ п. п.	Ф., и., о.	Должность
1	Суворов В. П.	заместитель главы администрации Трубчевского муниципального района, председатель призывной комиссии
2	Асаенок А. Л.	заместитель военного комиссара военного комиссариата Трубчевского района, заместитель председателя призывной комиссии
3	Сафронова Г. Н.	медсестра МУЗ «Трубчевская ЦРБ», секретарь призывной комиссии
4	Уцыка В. Е.	старший инспектор отдела кадров ОВД по Трубчевскому району
5	Анисова С. Б.	старший инспектор отдела образования администрации Трубчевского района
6	Бородулин К. Ф.	врач-хирург МУЗ «Трубчевская ЦРБ», врач, руководящий работой по медицинскому освидетельствованию граждан, подлежащих призыву на военную службу
7	Чухраева Т. Н.	ведущий специалист ГУ «Центр занятости населения Трубчевского района»
8	Левкин М. В.	МЭС, представитель родительской общественности

32. Муниципальное образование «Унечский район»:

основной состав:

№ п. п.	Ф., и., о.	Должность
1	Кусков А. М.	и.о. главы администрации Унечского муниципального района, председатель призывной комиссии
2	Добродеев В. В.	врио военного комиссара военного комиссариата городов Унеча, Мглина, Унечского и Мглинского районов, заместитель председателя призывной комиссии
3	Хлиптунова Е. И.	фельдшер военного комиссариата городов Унеча, Мглина, Унечского и Мглинского районов, секретарь призывной комиссии
4	Шинкевич В. Н.	начальник ПДН ОВД по Унечскому муниципальному району
5	Буркова В. Ю.	ведущий специалист управления образования администрации Унечского района
6	Кудинова С. Н.	врач-терапевт МУЗ «Унечская ЦРБ», врач, руководящий работой по медицинскому освидетельствованию граждан, подлежащих призыву на военную службу
7	Самофалов М. В.	директор ГУ «Центр занятости населения Унечского района»
8	Хандогая Т. В.	фельдшер Унечского РОВД, представитель родительской общественности

резервный состав:

№ п. п.	Ф., и., о.	Должность
1	Отцевич А. В.	заместитель главы администрации Унечского муниципального района, председатель призывной комиссии
2	Ручко В. В.	начальник 4 отделения военного комиссариата городов Унеча, Мглина, Унечского и Мглинского районов, заместитель председателя призывной комиссии
3	Хмара Н. В.	медсестра МУЗ «Унечская ЦРБ», секретарь призывной комиссии
4	Петухов А. В.	начальник ОДУУМ ОВД по Унечскому муниципальному району
5	Тесленко В. В.	специалист первой категории управления образования администрации Унечского района
6	Симоненко С. Г.	заместитель главного врача по поликлинической работе УГУЗ «Унечская ЦРБ», врач, руководящий работой по медицинскому освидетельствованию граждан, подлежащих призыву на военную службу
7	Поцелуйко О. Н.	ведущий специалист ГУ «Центр занятости населения Унечского района»
8	Вукова Л. Н.	ОАО «Тембр», представитель родительской общественности

33. Муниципальное образование «Мглинский район»:

основной состав:

№ п. п.	Ф., и., о.	Должность
1	Кондрат Н. Н.	глава Мглинского района, председатель призывной комиссии
2	Добродеев В. В.	врио военного комиссара военного комиссариата городов Унеча, Мглина, Унечского и Мглинского районов, заместитель председателя призывной комиссии
3	Хлиптунова Е. И.	фельдшер военного комиссариата городов Унеча, Мглина, Унечского и Мглинского районов, секретарь призывной комиссии
4	Зайцев А. Ф.	начальник ОДУН ОВД по Мглинскому муниципальному району
5	Ермаков С. Д.	методист отдела образования администрации Мглинского района
6	Куприянов А. В.	врач-хирург МУЗ «Мглинская ЦРБ», врач, руководящий работой по медицинскому освидетельствованию граждан, подлежащих призыву на военную службу
7	Малашенко Л. Г.	ведущий инспектор ГУ «Центр занятости населения Мглинского района»
8	Лосева С. Е.	лаборант МУЗ «Мглинская ЦРБ», представитель родительской общественности

резервный состав:

№ п. п.	Ф., и., о.	Должность
1	Артемьева М. М.	заместитель главы администрации Мглинского района, председатель призывной комиссии
2	Ручко В. В.	начальник 4 отделения военного комиссариата городов Унеча, Мглина, Унечского и Мглинского районов, заместитель председателя призывной комиссии
3	Власова Е. К.	медсестра МУЗ «Мглинская ЦРБ», секретарь призывной комиссии
4	Тараничев А. В.	старший участковый уполномоченный ОВД по Мглинскому муниципальному району
5	Бабакова А. Ю.	методист отдела образования администрации Мглинского района
6	Крюков С. Б.	врач-хирург МУЗ «Мглинская ЦРБ», врач, руководящий работой по медицинскому освидетельствованию граждан, подлежащих призыву на военную службу
7	Цирик А. В.	ведущий инспектор ГУ «Центр занятости населения Мглинского района»
8	Лузанова Н. П.	учитель МОУ СОШ № 2 города Мглина, представитель родительской общественности

*Члены призывных комиссий (по согласованию).

АДМИНИСТРАЦИЯ БРЯНСКОЙ ОБЛАСТИ
ПОСТАНОВЛЕНИЕ

от 23 марта 2009 г. **№ 250**

г. Брянск

Об установлении сроков весенней охоты в 2009 году

В соответствии с Федеральным законом от 24 апреля 1995 года № 52-ФЗ «О животном мире», Правилами охоты в Брянской области, утвержденными постановлением администрации области от 3 августа 1992 года № 233, приказом Министерства сельского хозяйства Российской Федерации от 4 января 2001 года № 3 «Об утверждении Положения о порядке выдачи именных разовых лицензий на использование объектов животного мира, отнесенных к объектам охоты», Типовыми правилами охоты в РСФСР, утвержденными приказом Главохоты РСФСР от 4 января 1988 года № 1, Положением об управлении по охране, контролю и регулированию использования объектов животного мира и водных биологических ресурсов Брянской области, утвержденным постановлением администрации области от 25 августа 2006 года № 518, постановлением Правительства Российской Федерации от 10 января 2009 года № 18 «О добывании объектов животного мира, отнесенных к объектам охоты»

ПОСТАНОВЛЯЮ:

1. Установить сроки весенней охоты в Красногорском, Гордеевском, Новозыбковском, Злынковском, Климовском, Стародубском, Погарском, Трубчевском, Суземском и Севском районах с утренней зари с 4 по 13 апреля 2009 года, в остальных районах области — с утренней зари с 11 по 20 апреля 2009 года:

на селезней уток из укрытия с применением подсадных уток;

на гусей из укрытия с применением чучел и профилей;

на токующих самцов тетеревов из укрытия;

на вальдшнепов на утренней и вечерней тяге с применением спаниелей и легавых собак.

2. Рекомендовать пользователям животным миром следующий порядок проведения охоты:

охота разрешается все дни недели с нормой добычи за день охоты: гусей, селезней уток — 2 головы, вальдшнепов — 4 головы.

3. Охоту на тетеревов (самцов) производить по именным разовым лицензиям, выданным управлением по охране, контролю и регулированию использования объектов животного мира и водных биологических ресурсов Брянской области.

4. Охоту производить по путевкам, выдаваемым охотпользователями, кроме территорий угодий общего пользования.

5. Запретить:

использование собак (легавых, спаниелей), не привитых от бешенства, для отыскивания и подачи подранков;

применение для добычи пернатой дичи автотранспортных средств, магнитофонов и других воспроизводящих звук электронных устройств и световых приборов, кроме изъятия в научных целях;

применение охотничьего огнестрельного оружия с нарезным стволом калибра 5,6 мм под патрон кольцевого воспламенения;

применение охотничьего огнестрельного оружия с нарезным стволом калибра более 6,5 мм.

6. Управлению по охране, контролю и регулированию использования объектов животного мира и водных биологических ресурсов Брянской области:

до открытия весенней охоты организовать проведение мониторинга перелетных птиц на наличие вируса гриппа птиц;

обеспечить охрану заказников областного значения и территорий охотничьих угодий общего пользования Брянской области.

7. Охотпользователям при обнаружении в охотничьих угодьях павшей дикой птицы любого вида незамедлительно информировать об этом районную ветеринарную станцию по борьбе с болезнями животных.

8. Предложить УВД по Брянской области провести со специалистами управления по охране, контролю и регулированию использования объектов животного мира и водных биологических ресурсов Брянской области совместные мероприятия по надзору за соблюдением Правил охоты в Брянской области.

9. Постановление вступает в силу со дня его официального опубликования.

10. Контроль за исполнением настоящего постановления возложить на заместителя Губернатора Брянской области — председателя комитета по сельскому хозяйству и продовольствию Брянской области Симоненко Н. К.

Губернатор Н. В. ДЕНИН

АДМИНИСТРАЦИЯ БРЯНСКОЙ ОБЛАСТИ
ПОСТАНОВЛЕНИЕ

от 23 марта 2009 г. **№ 252**

г. Брянск

О внесении изменений в областную целевую программу «Развитие культуры и сохранение культурного наследия Брянской области на 2006—2010 годы («Культура Брянщины»)» на 2009, 2010 годы

В соответствии с постановлением администрации области от 16 мая 2008 года № 472 «Об утверждении Порядка принятия решений о разработке долгосрочных целевых программ, их формирования и реализации», в связи с перераспределением средств по мероприятиям

ПОСТАНОВЛЯЮ:

1. Внести в областную целевую программу «Развитие культуры и сохранение культурного наследия Брянской области на 2006—2010 годы («Культура Брянщины»)», утвержденную постановлением администрации области от 27 февраля 2006 года № 126 «Об утверждении областной целевой программы «Развитие культуры и сохранение культурного наследия Брянской области на 2006—2010 годы («Культура Брянщины»)» (с учетом изменений, внесенных постановлениями администрации области от 29 мая 2006 г. № 327, от 20 октября 2006 г. № 625, от 20 октября 2006 г. № 626, от 7 ноября 2006 г. № 650,

от 6 декабря 2006 г. № 729, от 12 декабря 2006 г. №°741, от 25 декабря 2006 г. № 812, от 28 декабря 2006 г. № 834, от 29 декабря 2006 г. № 862, от 30 мая 2007 г. № 388, от 29 августа 2007 г. № 711, от 23 октября 2007 г. № 856, от 7 декабря 2007 г. № 979, от 24 декабря 2007 г. № 1041, от 29 января 2008 г. № 68, от 12 мая 2008 г. № 458, от 19 июня 2008 г. № 598, от 22 августа 2008 г. № 791, от 2 сентября 2008 г. № 839, от 24 октября 2008 г. № 991, от 27 ноября 2008 г. № 1082, от 12 декабря 2008 г. № 1148, от 23 декабря 2008 г. № 1195), следующие изменения:

1. Позицию паспорта программы «Объемы и источники финансирования» изложить в следующей редакции:

«объемы финансирования программы на 2006—2010 годы за счет средств областного бюджета — 376878,11 тыс. руб., в т.ч. по годам:

2006 год — 34776,0 тыс. рублей;
2007 год — 47728,0 тыс. рублей;
2008 год — 69714,1 тыс. рублей;
2009 год — 119084,2 тыс. рублей;
2010 год — 105575,7 тыс. рублей».

1.2. Раздел 5 «Ресурсное обеспечение программы» изложить в следующей редакции:

«Объем финансирования программы в 2006—2010 годах составит 376878,11 тыс. рублей, в том числе:
в 2006 году — 34776,0 тыс. рублей;
в 2007 году — 47728,0 тыс. рублей;
в 2008 году — 69714,133 тыс. рублей;
в 2009 году — 119084,2 тыс. рублей;
в 2010 году — 105575,78 тыс. рублей.

Объемы финансирования программы на очередной финансовый год могут изменяться исходя из возможностей областного бюджета.

В период формирования областного бюджета администрацией области на очередной финансовый год утверждается перечень мероприятий и размеры их финансирования, которые с момента утверждения областной целевой программы на следующий год становятся неотъемлемой частью программы».

1.3. Внести изменения в мероприятия программы и размеры их финансирования на 2009, 2010 годы согласно приложениям 1, 2.

2. Контроль за исполнением постановления возложить на временно исполняющего обязанности заместителя Губернатора Брянской области — председателя комитета по экономической политике Брянской области Ковалевского В. В.

Губернатор Н. В. ДЕНИН

ПРИЛОЖЕНИЕ 1
к постановлению администрации
Брянской области
от 23 марта 2009 г. № 252

ИЗМЕНЕНИЯ
в программные мероприятия и размеры их финансирования областной целевой программы «Развитие культуры и сохранение культурного наследия Брянской области на 2006—2010 годы («Культура Брянщины»)» на 2009 год

Раздел 1. Охрана и сохранение историко-культурного наследия и создание системы развития музеев Брянской области

№ п. п.	Наименование мероприятия	Исполнители	Финансирование (тыс. рублей)
			областной бюджет
			2009 год
1	2	3	4
1.	Развитие музейного дела и сохранение музейных ценностей		
1.1	Разработка и реализация проектов программ комплексного развития музейных комплексов: «Партизанская поляна» историко-археологического музея с. Юдиново Погарского района музея-усадьбы А. К. Толстого в с. Красный Рог Почепского района мемориального историко-литературного музея-заповедника Ф. И. Тютчева «Овстуг», Жуковский район	управление культуры Брянской области, государственные областные музеи	 300 150 200
1.2	Проведение научно-исследовательской и археологической работы, областных, межрегиональных, всероссийских и межгосударственных научно-практических конференций, семинаров, совещаний, краеведческих чтений по изучению, сохранению и популяризации культурно-исторического наследия Брянской области, конкурс «Летописи населенных пунктов Брянщины»	управление культуры Брянской области, государственные областные музеи, государственные областные библиотеки, муниципальные библиотеки (по согласованию), Образовательные учреждения (по согласованию)	200
1.3	Формирование новых экспозиций и реэкспозиция действующих экспозиций, в том числе: реставрация музейных предметов, апробация музейных предметов, содержащих драгметаллы, приобретение антиквариата, изготовление и закупка муляжей экспонатов	управление культуры Брянской области, государственные областные музеи	1620

(Продолжение приложения 1)

1	2	3	4
1.4	Создание автоматизированного центра по обработке музейного фонда Брянской области, создание электронного каталога музейных фондов, подготовка к изданию методических материалов по учету, хранению музейных фондов в музеях различных форм собственности. Приобретение программного обеспечения	управление культуры Брянской области, государственные областные музеи	100
1.5	Фотофиксация и страхование музейных фондов	управление культуры Брянской области, государственные областные музеи	500
1.6	Организация и проведение выставочной деятельности музеев области, создание программы «Виртуальный музей», проведение областных мероприятий по музейной деятельности, участие в международных и всероссийских музейных проектах	управление культуры Брянской области, государственные областные музеи образовательные учреждения (по согласованию), творческие общественные организации (по согласованию)	550
1.7	Награждение победителей областного конкурса музеев	управление культуры Брянской области, государственные областные музеи	100
2	Изучение, сохранение и развитие народной культуры		
2.1	Проведение фольклорных и этнографических экспедиций, расшифровка и издание их материалов, издание методических пособий на электронных и печатных носителях, разработка и создание учебников по этнографии	управление культуры Брянской области, государственные учреждения культуры и искусства, государственные образовательные учреждения среднего профессионального образования культуры и искусства, общественные организации (по согласованию), муниципальные учреждения культуры (по согласованию)	150
2.2	Проведение областных, межрегиональных, российских и международных фольклорных фестивалей, дней традиционной народной культуры городов и районов области, научно-практических конференций по изучению народной культуры	государственные учреждения культуры и искусства, государственные образовательные учреждения среднего профессионального образования культуры и искусства, общественные организации (по согласованию), муниципальные учреждения культуры (по согласованию)	0
2.3	Участие лучших фольклорных коллективов и исполнителей в межрегиональных, российских и международных фольклорных фестивалях и конкурсах, проводимых за пределами Брянской области	государственные учреждения культуры и искусства, государственные образовательные учреждения среднего профессионального образования культуры и искусства, общественные организации (по согласованию), муниципальные учреждения культуры (по согласованию)	207,7

(Продолжение приложения 1)

1	2	3	4
2.4	Проведение областных выставок изобразительного и декоративно-прикладного творчества, самодеятельных художников и народных мастеров. Участие в межрегиональных, всероссийских и международных выставках	управление культуры Брянской области, государственные учреждения культуры и искусства, детские школы искусств (по согласованию), общественные организации художников и дизайнеров (по согласованию), муниципальные учреждения культуры (по согласованию)	80
2.5	Проведение мероприятий по возрождению народных ремесел, поддержка районных и городских домов фольклора, музеев ремесел, комнат крестьянского быта, развитие деятельности информационного центра народной культуры	управление культуры Брянской области, государственные учреждения культуры и искусства, органы местного самоуправления (по согласованию)	200
3	Формирование информационных ресурсов по сохранению культурного наследия области		
	в том числе продолжение работы по созданию видеофильмов о культуре Брянской области, создание информационных материалов на печатных и электронных носителях	управление культуры Брянской области, государственные учреждения культуры и искусства, государственные образовательные учреждения среднего профессионального образования культуры и искусства, общественные организации (по согласованию), муниципальные учреждения культуры (по согласованию)	300
	Итого		4657,7

Раздел 2. Развитие библиотечного дела Брянской области

№ п. п.	Наименование мероприятия	Исполнители	Финансирование (тыс. рублей)
			областной бюджет
			2009 год
1	2	3	4
2.1	Сохранность библиотечных фондов		
1	Развитие автоматизированных центров по обработке библиотечных фондов и ведению электронных каталогов (создание электронных программ для библиотек области), подготовка к изданию и тиражирование методических материалов	управление культуры Брянской области, государственные областные библиотеки, муниципальные библиотеки (по согласованию)	155
2	Проведение мероприятий по внедрению системы защиты книг	управление культуры Брянской области, государственные областные библиотеки, муниципальные библиотеки (по согласованию)	150
3	Создание страхового фонда документов, проведение реставрации и консервации библиотечных фондов, страхование редкого книжного фонда	управление культуры Брянской области, государственные областные библиотеки, муниципальные библиотеки (по согласованию)	310
4	Ретроконверсия генерального каталога и карточных каталогов государственных областных библиотек в электронную форму, перевод изданий на микроносители	управление культуры Брянской области, государственные областные библиотеки	1050

(Продолжение приложения 1)

1	2	3	4
2.2	Комплектование библиотечных фондов и подписка на периодические издания		
1	Брянская областная научная универсальная библиотека им. Ф. И. Тютчева: комплектование фондов подписка на периодические издания	управление культуры Брянской области, государственные областные библиотеки	 2500 2800
2	Областная специальная библиотека для слепых: комплектование фондов подписка на периодические издания	управление культуры Брянской области, государственные областные библиотеки	 500 150
3	Областная детская библиотека: комплектование фондов подписка на периодические издания	управление культуры Брянской области, государственные областные библиотеки	 650 200
4	Оказание государственной поддержки в комплектовании книжных фондов муниципальных библиотек области	управление культуры Брянской области, государственные областные библиотеки, муниципальные библиотеки городских округов и межпоселенческих районных библиотек (по согласованию)	2500
2.3	Информатизация библиотечных процессов		
1	Объединение всех библиотек региона в единую региональную сеть на базе АБИС «OPAC-Global». Разработка проекта региональной информационной библиотечной сети с привязкой к коммуникационным условиям каждого муниципального образования	управление культуры Брянской области, государственные областные библиотеки	50
2	Приобретение ПО АБИС «OPAC-Global», лицензий СУБД ADABAS, установка, настройка, обучение, авторское сопровождение. Конвертирование всех электронных ресурсов Брянской областной библиотеки и библиотек — участниц КБС	управление культуры Брянской области, государственные областные библиотеки	0
3	Оказание государственной поддержки в обеспечении минимальным комплектом оборудования библиотек муниципальных образований	управление культуры Брянской области, государственные областные библиотеки, муниципальные библиотеки (по согласованию)	0
4	Обеспечение ежегодно трафика муниципальным библиотекам области	управление культуры Брянской области, государственные областные библиотеки, муниципальные библиотеки (по согласованию)	615
5	Установка и подключение оборудования, настройка программного обеспечения в библиотеках муниципальных образований	управление культуры Брянской области, государственные областные библиотеки, муниципальные библиотеки (по согласованию)	123
6	Подготовка персонала муниципальных библиотек к работе с единым методологическим и программным обеспечением. Проведение семинаров, обеспечение методическими и учебными материалами	управление культуры Брянской области, государственные областные библиотеки, муниципальные библиотеки (по согласованию)	40
7	Автоматизация и оптимизация процесса библиографической обработки новой литературы в масштабах области (областная научная библиотека, областная детская библиотека, областная библиотека для слепых, центральные библиотеки муниципальных образований, модельные библиотеки)	управление культуры Брянской области, государственные областные библиотеки, муниципальные библиотеки (по согласованию)	615
8	Поэтапная автоматизация центральных детских библиотек, детских библиотек муниципальных образований (приобретение компьютерного оборудования, подключение к сети «Интернет»)	управление культуры Брянской области, государственные областные библиотеки, муниципальные библиотеки (по согласованию)	0

(Продолжение приложения 1)

1	2	3	4
9	Автоматизация специализированных отделов для слепых в муниципальных библиотеках области (приобретение компьютерного оборудования, подключение к сети «Интернет»)	управление культуры Брянской области, государственные областные библиотеки, муниципальные библиотеки (по согласованию)	0
10	Создание электронного каталога регионального центра Президентской библиотеки	управление культуры Брянской области, областная научная библиотека	200
2.4	Укрепление и развитие материально-технической базы		
1	Модернизация оборудования Брянской областной научной библиотеки им. Ф. И. Тютчева	управление культуры Брянской области, областная научная библиотека	720
2	Модернизация оборудования областной детской библиотеки	управление культуры Брянской области, областная детская библиотека	200
3	Модернизация оборудования областной специальной библиотеки для слепых	управление культуры Брянской области, областная библиотека для слепых	200
4	Оказание государственной поддержки в проведении ремонтов муниципальных библиотек:	управление культуры Брянской области, муниципальные библиотеки (по согласованию)	0
	Овстугская СБ		150
	Жуковская ЦБ		120
	Дятьковская ЦБ		500
	Почепская ЦБ		300
	Суражская ЦБ		300
	муниципальные библиотеки по заявкам муниципальных образований		0
5	Ремонт и установка отопительных систем в неотапливаемых муниципальных библиотеках (7000 x 50 библиотек)		150
6	Телефонизация центральных поселенческих сельских библиотек (60 библиотек x 8000 руб.)		160
7	Приобретение автотранспорта для муниципальных библиотек области		2000
2.5	Поддержка и развитие чтения		
1	Проведение и участие в областных, всероссийских и международныхнаучно-практических конференциях, симпозиумах, семинарах по развитию библиотечного дела	управление культуры Брянской области, государственные учреждения культуры, муниципальные учреждения культуры (по согласованию)	200
2	Реализация просветительских программ библиотек области по продвижению чтения для детей, поддержка и развитие новых форм работы библиотек	управление культуры Брянской области, государственные учреждения культуры и искусства	200
3	Награждение победителей областного смотра-конкурса библиотек	управление культуры Брянской области, государственные областные библиотеки, муниципальные библиотеки (по согласованию)	100
4	Деятельность библиотек области по развитию информационных центров местного сообщества	управление культуры Брянской области, государственные областные библиотеки, муниципальные библиотеки (по согласованию)	150
5	Неделя современной литературы, встреча с известными писателями	управление культуры Брянской области, государственные областные библиотеки, муниципальные библиотеки (по согласованию)	40

(Продолжение приложения 1)

1	2	3	4
6	Фестиваль «Молодая Брянщина читает»	управление культуры Брянской области, государственные областные библиотеки, муниципальные библиотеки (по согласованию)	100
7	Проведение межрегиональной научно-практической конференции «Чтение и время» (на базе муниципальных ЦБ) с публикацией сборника материалов	управление культуры Брянской области, государственные областные библиотеки, муниципальные библиотеки (по согласованию)	95
8	Проведение межгосударственной научно-практической конференции «Чтение молодых как духовный ресурс общества»	управление культуры Брянской области, государственные областные библиотеки, муниципальные библиотеки (по согласованию)	110
9	Областной конкурс «Читающая семья»	управление культуры Брянской области, государственные областные библиотеки, муниципальные библиотеки (по согласованию)	0
10	Конкурс детского творчества «Край, где мне посчастливилось родиться»	управление культуры Брянской области	0
11	Конкурс читательских отзывов «Эта книга меня потрясла»	управление культуры Брянской области	0
12	Проведение мероприятий, посвященных Неделе детской книги	управление культуры Брянской области	20
	Итого		18423

Раздел 3. Адресная поддержка профессионального искусства, литературы, профессионального творчества

№ п. п.	Наименование мероприятия	Исполнители	Финансирование (тыс. рублей)
			областной бюджет
			2009 год
1	2	3	4
1	Реализация программ развития профессионального искусства и художественного творчества с участием региональных отделений и областных организаций творческих союзов	управление культуры Брянской области	500
2	Награждение литературными премиями «Серебряная лира» и «Русский путь»	управление культуры Брянской области	148
3	Проведение литературных праздников и чтений, посвященных творчеству Д. Андреева, К. Паустовского, Н. Родичева, В. Парыгина, В. Гамолина, П.Проскурина, Н. Грибачева, Н. Рыленкова и других авторов	управление культуры Брянской области, государственные учреждения культуры и искусства, муниципальные учреждения культуры (по согласованию)	200
4	Стипендии ветеранам Великой Отечественной войны, членам творческих организаций	управление культуры Брянской области	380
5	Стипендии деятелям искусств, одаренным детям, творческой интеллигенции (с начислениями)	управление культуры Брянской области	894
6	Пополнение фондов брянских государственных областных музеев произведениями изобразительного искусства	управление культуры Брянской области, государственные областные музеи	400
7	Завершение работ по изготовлению и установке надгробного памятника Герою Социалистического Труда, лауреату Государственных премий СССР и России, почетному гражданину Брянской области П.Л. Проскурину	управление культуры Брянской области	0
8	Оказание разовой адресной материальной помощи неработающим деятелям культуры и искусства, находящимся на пенсии либо оказавшимся в трудной жизненной ситуации	управление культуры Брянской области	306

(Продолжение приложения 1)

1	2	3	4
9	Проведение и участие в областных, всероссийских и международных научно-практических конференциях, симпозиумах, семинарах по развитию профессионального искусства	управление культуры Брянской области, государственные учреждения культуры и искусства, творческие общественные организации (по согласованию), муниципальные учреждения культуры (по согласованию)	120
10	Обменные выставки художников России, Белоруссии, Украины, межрегиональные выставки	управление культуры Брянской области, государственные областные музеи, Брянское отделение Союза художников России (по согласованию)	140
11	Межгосударственный театральный фестиваль «Славянские театральные встречи»	управление культуры Брянской области, государственные областные театры	200
12	Поддержка гастрольно-концертной деятельности государственных областных театров и Брянской областной филармонии в городах и районах области, других регионах	управление культуры Брянской области, государственные областные театры, ГУК «Брянская областная филармония»	350
13	Проведение областных, межрегиональных, всероссийских и международных фестивалей, праздников, концертов, творческих лабораторий профессионального искусства, конкурсов, выставок, конференций, семинаров, пленэров живописи. Организация и проведение юбилейных мероприятий. Направление лучших творческих коллективов для участия в межрегиональных, всероссийских и международных фестивалях, праздниках, концертах, творческих лабораториях профессионального искусства, конкурсах, выставках, конференциях, семинарах, пленэрах живописи, юбилейных мероприятия	управление культуры Брянской области, государственные учреждения культуры и искусства, творческие общественные организации (по согласованию), муниципальные учреждения культуры (по согласованию)	1066,8
14	Государственная поддержка в постановке новых спектаклей и концертных программ, театрам и концертным организациям	управление культуры Брянской области, государственные учреждения культуры и искусства, творческие общественные организации (по согласованию), муниципальные учреждения культуры (по согласованию)	1500
15	Популяризация отечественного киноискусства среди населения Брянской области	управление культуры Брянской области	400
16	Реализация научно-просветительских программ учреждений культуры области	управление культуры Брянской области, государственные учреждения культуры и искусства	100
17	Издательская деятельность: издание буклетов, проспектов, путеводителей, материалов конференций, информационных сборников о деятельности учреждений культуры	управление культуры Брянской области, государственные учреждения культуры и искусства	500
18	Гранты Брянской области по поддержке инновационных проектов по развитию искусства	управление культуры Брянской области	300
	Итого		7504,811

Раздел 4. Культура села

№ п. п.	Наименование мероприятия	Исполнители	Финансирование (тыс. рублей)
			областной бюджет
			2009 год
1	2	3	4
1	Поддержка сельских домов фольклора, сельских музеев ремесел, комнат крестьянского быта поселений	управление культуры Брянской области, органы местного самоуправления (по согласованию), муниципальные учреждения культуры (по согласованию)	204,1
2	Организация и проведение конкурса на создание в каждом муниципальном районе сельского модельного клубно-досугового учреждения	управление культуры Брянской области, органы местного самоуправления (по согласованию), муниципальные учреждения культуры (по согласованию)	100
3	Научное описание фондов сельских домов фольклора, сельских музеев ремесел, сельских комнат крестьянского быта	управление культуры Брянской области, муниципальные учреждения культуры (по согласованию)	текущее финансирование учреждений
4	Обеспечение поддержки в проведении капитального ремонта сельских учреждений культуры	управление культуры Брянской области, органы местного самоуправления (по согласованию)	400
5	Оказание поддержки сельским учреждениям культуры в приобретении автотранспорта, современного технического оборудования, мебели, музыкальных инструментов и костюмов для творческих коллективов (по заявкам учреждений)	управление культуры Брянской области, органы местного самоуправления (по согласованию)	0
6	Проведение фольклорных фестивалей, смотров и конкурсов, дней традиционной народной культуры на селе, юбилейных мероприятий сельских библиотек и клубно-досуговых учреждений с привлечением общественности, творческой интеллигенции, органов власти, средств массовой информации	управление культуры Брянской области, муниципальные учреждения культуры (по согласованию)	200
7	Участие лучших фольклорных и народных творческих коллективов и исполнителей сельских учреждений культуры в международных, всероссийских, межрегиональных, областных и межмуниципальных фестивалях и конкурсах	управление культуры Брянской области, муниципальные учреждения культуры (по согласованию)	100
8	Формирование информационных ресурсов по сохранению традиционной народной культуры: создание видеофильмов, летописей населенных пунктов, антологий фольклора, фольклорных записей и образцов характерных художественных ремесел, материалов на печатных и электронных носителях	управление культуры Брянской области, муниципальные учреждения культуры (по согласованию)	150
9	Поддержка гастрольно-концертной деятельности государственных областных театров и Брянской областной филармонии в сельских населенных пунктах области	управление культуры Брянской области, муниципальные учреждения культуры (по согласованию), государственные учреждения культуры	150
10	Проведение творческих лабораторий, семинаров, тренингов, мастер-классов, курсов повышения квалификации и переподготовки кадров сельских учреждений культуры. Проведение обучающих семинаров для сельских работников культуры на их базе	управление культуры Брянской области, органы местного самоуправления (по согласованию), муниципальные учреждения культуры (по согласованию), государственные учреждения культуры	120

(Продолжение приложения 1)

1	2	3	4
11	Оказание поддержки работникам сельских учреждений культуры в направлении на всероссийские курсы повышения квалификации, межрегиональные, всероссийские и международные семинары, конференции, симпозиумы	управление культуры Брянской области, муниципальные учреждения культуры (по согласованию)	100
12	Именные стипендии одаренным детям, проживающим в сельской местности, и преподавателям детских школ искусств, работающим с этой категорией детей	управление культуры Брянской области, муниципальные учреждения культуры (по согласованию)	84,1
13	Проведение профессиональных конкурсов «Лучший сельский библиотекарь» и вручение ежегодных областных специальных премий победителям конкурсов	управление культуры Брянской области, муниципальные учреждения культуры (по согласованию), государственные учреждения культуры	50
	Итого		1658,2

Раздел 5. Поддержка носителей и коллективов народной культуры Брянской области

№ п. п.	Наименование мероприятия	Исполнители	Финансирование (тыс. рублей)
			областной бюджет
			2009 год
1	2	3	4
1	Разработка и внедрение системы научно-методического обеспечения культурно-досуговой деятельности учреждений культуры области в условиях реформы местного самоуправления: проведение социсследований «Культурные и досуговые приоритеты жителей Брянской области», издание и тиражирование методических материалов, обобщение и популяризация опыта работы муниципальных учреждений культуры	управление культуры Брянской области, государственные учреждения культуры и искусства, государственные образовательные учреждения среднего профессионального образования культуры и искусства, общественные и ведомственные организации культуры (по согласованию), муниципальные учреждения культуры (по согласованию)	50
2	Организация и проведение областных, межрегиональных и международных научных конференций, смотров, конкурсов, фестивалей, праздников, выставок народного творчества, направленных на активизацию деятельности клубных учреждений и организаций, повышение качества и эффективности проводимых мероприятий, привлечение широких слоев населения к народному творчеству	управление культуры Брянской области, государственные учреждения культуры и искусства, государственные образовательные учреждения среднего профессионального образования культуры и искусства, общественные и ведомственные организации культуры (по согласованию), муниципальные учреждения культуры (по согласованию)	4800
3	Обеспечение государственной поддержки учреждений культуры по организации и проведению районных, городских, межмуниципальных праздников, смотров, фестивалей, самодеятельного художественного творчества и народной культуры, награждение лучших клубных учреждений области	управление культуры Брянской области, государственные учреждения культуры и искусства, органы местного самоуправления (по согласованию)	1600

(Продолжение приложения 1)

1	2	3	4
4	Обеспечение участия творческих коллективов, исполнителей, мастеров декоративно-прикладного искусства в межрегиональных, всероссийских и международных фестивалях, конкурсах, выставках-смотрах, конференциях и семинарах по поддержке и развитию народного творчества, самодеятельных творческих коллективов	управление культуры Брянской области, государственные учреждения культуры и искусства, муниципальные учреждения культуры (по согласованию)	1000
5	Проведение мероприятий, посвященных государственным и областным праздникам и памятным датам	управление культуры Брянской области, государственные учреждения культуры и искусства, муниципальные учреждения культуры (по согласованию)	700
6	Международный фестиваль славянских народов у Монумента Дружбы на границе Белоруссии, России и Украины «Славянское единство»	управление культуры Брянской области, государственные учреждения культуры и искусства, органы местного самоуправления (по согласованию), муниципальные учреждения культуры (по согласованию)	800
7	Гранты Брянской области по поддержке и развитию организаций культуры	управление культуры Брянской области	300
	Итого		9250

Раздел 6. Укрепление материальной базы сферы культуры

№ п. п.	Наименование мероприятия	Исполнители	Финансирование (тыс. рублей)
			областной бюджет
			2009 год
1	2	3	4
1	Обеспечение государственной поддержки в проведении ремонтов помещений муниципальных учреждений культуры	управление культуры Брянской области, органы местного самоуправления (по согласованию)	10000
2	Оказание государственной поддержки муниципальным учреждениям культуры и учреждениям дополнительного образования Брянской области в приобретении автотранспорта, оборудования, мебели, музыкальных инструментов и костюмов для творческих коллективов, компьютерной техники	управление культуры Брянской области, органы местного самоуправления (по согласованию)	2459,2
3	Проведение ремонтов государственных областных учреждений культуры (текущий и капитальный ремонт зданий, ремонт и реконструкция внутренних и наружных коммуникаций, систем пожарно-охранной сигнализации и автоматического пожаротушения)	управление культуры Брянской области, государственные учреждения культуры и искусства, государственные образовательные учреждения среднего профессионального образования культуры и искусства	12149,7
4	Компьютеризация государственных учреждений культуры и образовательных учреждений среднего профессионального образования, приобретение оборудования, мебели, автотранспорта, музыкальных инструментов и концертных костюмов для коллективов государственных учреждений культуры, в том числе для государственного автономного учреждения культуры «Государственный мемориальный музей-заповедник «Овстуг»	управление культуры Брянской области, государственные учреждения культуры и искусства, государственные образовательные учреждения среднего профессионального образования культуры и искусства	6144,4
	Итого		30753,3

Раздел 7. Создание условий для развития системы непрерывного профессионального образования и повышения квалификации руководителей и творческих работников сферы культуры

№ п. п.	Наименование мероприятия	Исполнители	Финансирование (тыс. рублей)
			областной бюджет
			2009 год
1	2	3	4
1	Изучение потребности населения Брянской области в дополнительных образовательных услугах в сфере культуры и искусства: проведение социологических исследований, методических зональных семинаров	управление культуры Брянской области, государственные учреждения культуры и искусства	50
2	Мониторинг закрепления выпускников ссузов культуры и искусства в учреждениях культуры области, работа по профориентации с выпускниками школ области, развитие системы предоставления образовательных услуг учреждениями среднего профессионального образования культуры и искусства на договорной основе	управление культуры Брянской области, государственные учреждения культуры и искусства, государственные образовательные учреждения среднего профессионального образования культуры и искусства	72,2
3	Разработка и подготовка проекта создания государственного областного образовательного учреждения высшего профессионального образования культуры и искусства с тремя ступенями образовательных программ: дополнительное образование детей и подростков; среднее профессиональное образование; высшее профессиональное образование	управление культуры Брянской области, государственные учреждения культуры и искусства, государственные образовательные учреждения среднего профессионального образования культуры и искусства	текущие средства учреждений
4	Внедрение эффективных моделей организации производственной практики в учреждениях культуры области студентов учреждений среднего профессионального образования культуры и искусства	управление культуры Брянской области, государственные учреждения культуры и искусства, государственные образовательные учреждения среднего профессионального образования культуры и искусства	20
5	Приобретение бланков документов государственного образца об уровне образования и (или) квалификации	управление культуры Брянской области, государственные учреждения культуры и искусства, государственные образовательные учреждения среднего профессионального образования культуры и искусства	35
6	Проведение конкурсов профессионального мастерства работников сферы культуры (клубные работники, работники библиотек, музейные работники, преподаватели образовательных учреждений сферы культуры и искусства)	управление культуры Брянской области, государственные учреждения культуры и искусства, муниципальные учреждения культуры (по согласованию)	300
7	Проведение творческих лабораторий, семинаров, тренингов, мастер-классов, курсов повышения квалификации и переподготовки кадров культуры, проводимых образовательными учреждениями	управление культуры Брянской области, государственные учреждения культуры и искусства, муниципальные учреждения культуры (по согласованию)	1240

(Продолжение приложения 1)

1	2	3	4
8	Обеспечение участия специалистов отрасли культуры и искусства в межрегиональных, всероссийских и международных семинарах, конференциях, симпозиумах	управление культуры Брянской области, государственные учреждения культуры и искусства, муниципальные учреждения культуры (по согласованию)	120
	Итого		1837,2

Раздел 8. Поддержка учреждений культуры по решениям Совета Брянской областной Думы и Губернатора Брянской области

№ п. п.	Наименование мероприятия	Исполнители	Финансирование (тыс. рублей)
			областной бюджет
			2009 год
1	2	3	4
1	Поддержка государственных учреждений культуры области	управление культуры Брянской области, муниципальные учреждения культуры (по согласованию)	15000
2	Поддержка муниципальных учреждений культуры	управление культуры Брянской области, государственные учреждения культуры и искусства	30000
	Итого		45000
	Всего		119084,2

ПРИЛОЖЕНИЕ 2
к постановлению администрации
Брянской области
от 23 марта 2009 г. № 252

ИЗМЕНЕНИЯ
в программные мероприятия и размеры их финансирования областной целевой программы «Развитие культуры и сохранение культурного наследия Брянской области на 2006—2010 годы («Культура Брянщины»)» на 2010 год

Раздел 1. Охрана и сохранение историко-культурного наследия и создание системы развития музеев Брянской области

№ п. п.	Наименование мероприятия	Исполнители	Финансирование (тыс. рублей)
			областной бюджет
			2010 год
1	2	3	4
1.	Развитие музейного дела и сохранение музейных ценностей		
1.1	Разработка и реализация проектов программ комплексного развития музейных комплексов: «Партизанская поляна» историко-археологического музея с. Юдиново Погарского района музея-усадьбы А. К. Толстого в с. Красный Рог Почепского района мемориального историко-литературного музея-заповедника Ф. И. Тютчева «Овстуг», Жуковский район	управление культуры Брянской области, государственные областные музеи	 500 1000 500

(Продолжение приложения 2)

1	2	3	4
1.2	Проведение научно-исследовательской и археологической работы, областных, межрегиональных, всероссийских и межгосударственных научно-практических конференций, семинаров, совещаний, краеведческих чтений по изучению, сохранению и популяризации культурно-исторического наследия Брянской области, конкурс «Летописи населенных пунктов Брянщины»	управление культуры Брянской области, государственные областные музеи, государственные областные библиотеки, муниципальные библиотеки (по согласованию), Образовательные учреждения (по согласованию)	300
1.3	Формирование новых экспозиций и реэкспозиция действующих экспозиций, в том числе: реставрация музейных предметов, апробация музейных предметов, содержащих драгметаллы, приобретение антиквариата, изготовление и закупка муляжей экспонатов	управление культуры Брянской области, государственные областные музеи	1400
1.4	Создание автоматизированного центра по обработке музейного фонда Брянской области, создание электронного каталога музейных фондов, подготовка к изданию методических материалов по учету, хранению музейных фондов в музеях различных форм собственности. Приобретение программного обеспечения	управление культуры Брянской области, государственные областные музеи	150
1.5	Фотофиксация и страхование музейных фондов	управление культуры Брянской области, государственные областные музеи	500
1.6	Организация и проведение выставочной деятельности музеев области, создание программы «Виртуальный музей», проведение областных мероприятий по музейной деятельности, участие в международных и всероссийских музейных проектах	управление культуры Брянской области, государственные областные музеи образовательные учреждения (по согласованию), творческие общественные организации (по согласованию)	400
1.7	Награждение победителей областного конкурса музеев	управление культуры Брянской области, государственные областные музеи	100
2	Изучение, сохранение и развитие народной культуры		
2.1	Проведение фольклорных и этнографических экспедиций, расшифровка и издание их материалов, издание методических пособий на электронных и печатных носителях, разработка и создание учебников по этнографии	управление культуры Брянской области, государственные учреждения культуры и искусства, государственные образовательные учреждения среднего профессионального образования культуры и искусства, общественные организации (по согласованию), муниципальные учреждения культуры (по согласованию)	100
2.2	Проведение областных, межрегиональных, российских и международных фольклорных фестивалей, дней традиционной народной культуры городов и районов области, научно-практических конференций по изучению народной культуры	государственные учреждения культуры и искусства, государственные образовательные учреждения среднего профессионального образования культуры и искусства, общественные организации (по согласованию), муниципальные учреждения культуры (по согласованию)	0

(Продолжение приложения 2)

1	2	3	4
2.3	Участие лучших фольклорных коллективов и исполнителей в межрегиональных, российских и международных фольклорных фестивалях и конкурсах, проводимых за пределами Брянской области	государственные учреждения культуры и искусства, государственные образовательные учреждения среднего профессионального образования культуры и искусства, общественные организации (по согласованию), муниципальные учреждения культуры (по согласованию)	200
2.4	Проведение областных выставок изобразительного и декоративно-прикладного творчества, самодеятельных художников и народных мастеров. Участие в межрегиональных, всероссийских и международных выставках	управление культуры Брянской области, государственные учреждения культуры и искусства, детские школы искусств (по согласованию), общественные организации художников и дизайнеров (по согласованию), муниципальные учреждения культуры (по согласованию)	100
2.5	Проведение мероприятий по возрождению народных ремесел, поддержка районных и городских домов фольклора, музеев ремесел, комнат крестьянского быта, развитие деятельности информационного центра народной культуры	управление культуры Брянской области, государственные учреждения культуры и искусства, органы местного самоуправления (по согласованию)	120
3	Формирование информационных ресурсов по сохранению культурного наследия области		
	в том числе: продолжение работы по созданию видеофильмов о культуре Брянской области, создание информационных материалов на печатных и электронных носителях	управление культуры Брянской области, государственные учреждения культуры и искусства, государственные образовательные учреждения среднего профессионального образования культуры и искусства, общественные организации (по согласованию), муниципальные учреждения культуры (по согласованию)	200
	Итого		4657,7

Раздел 2. Развитие библиотечного дела Брянской области

№ п. п.	Наименование мероприятия	Исполнители	Финансирование (тыс. рублей)
			областной бюджет
			2010 год
1	2	3	4
2.1	Сохранность библиотечных фондов		
1	Развитие автоматизированных центров по обработке библиотечных фондов и ведению электронных каталогов (создание электронных программ для библиотек области), подготовка к изданию и тиражирование методических материалов	управление культуры Брянской области, государственные областные библиотеки, муниципальные библиотеки (по согласованию)	120

(Продолжение приложения 2)

1	2	3	4
2	Проведение мероприятий по внедрению системы защиты книг	управление культуры Брянской области, государственные областные библиотеки, муниципальные библиотеки (по согласованию)	100
3	Создание страхового фонда документов, проведение реставрации и консервации библиотечных фондов, страхование редкого книжного фонда	управление культуры Брянской области, государственные областные библиотеки, муниципальные библиотеки (по согласованию)	300
4	Ретроконверсия генерального каталога и карточных каталогов государственных областных библиотек в электронную форму, перевод изданий на микроносители	управление культуры Брянской области, государственные областные библиотеки	1025
2.2	Комплектование библиотечных фондов и подписка на периодические издания		
1	Брянская областная научная универсальная библиотека им. Ф. И. Тютчева: комплектование фондов подписка на периодические издания	управление культуры Брянской области, государственные областные библиотеки	 2500 2000
2	Областная специальная библиотека для слепых: комплектование фондов подписка на периодические издания	управление культуры Брянской области, государственные областные библиотеки	 800 200
3	Областная детская библиотека: комплектование фондов подписка на периодические издания	управление культуры Брянской области, государственные областные библиотеки	 800 300
4	Оказание государственной поддержки в комплектовании книжных фондов муниципальных библиотек области	управление культуры Брянской области, государственные областные библиотеки, муниципальные библиотеки городских округов и межпоселенческих районных библиотек (по согласованию)	2000
2.3	Информатизация библиотечных процессов		
1	Объединение всех библиотек региона в единую региональную сеть на базе АБИС «OPAC-Global». Разработка проекта региональной информационной библиотечной сети с привязкой к коммуникационным условиям каждого муниципального образования	управление культуры Брянской области, государственные областные библиотеки	50
2	Приобретение ПО АБИС «OPAC-Global», лицензий СУБД ADABAS, установка, настройка, обучение, авторское сопровождение. Конвертирование всех электронных ресурсов Брянской областной библиотеки и библиотек — участниц КБС	управление культуры Брянской области, государственные областные библиотеки	0
3	Оказание государственной поддержки в обеспечении минимальным комплектом оборудования библиотек муниципальных образований	управление культуры Брянской области, государственные областные библиотеки, муниципальные библиотеки (по согласованию)	0
4	Обеспечение ежегодно трафика муниципальным библиотекам области	управление культуры Брянской области, государственные областные библиотеки, муниципальные библиотеки (по согласованию)	615
5	Установка и подключение оборудования, настройка программного обеспечения в библиотеках муниципальных образований	управление культуры Брянской области, государственные областные библиотеки, муниципальные библиотеки (по согласованию)	0

(Продолжение приложения 2)

1	2	3	4
6	Подготовка персонала муниципальных библиотек к работе с единым методологическим и программным обеспечением. Проведение семинаров, обеспечение методическими и учебными материалами	управление культуры Брянской области, государственные областные библиотеки, муниципальные библиотеки (по согласованию)	60
7	Автоматизация и оптимизация процесса библиографической обработки новой литературы в масштабах области (областная научная библиотека, областная детская библиотека, областная библиотека для слепых, центральные библиотеки муниципальных образований, модельные библиотеки)	управление культуры Брянской области, государственные областные библиотеки, муниципальные библиотеки (по согласованию)	615
8	Поэтапная автоматизация центральных детских библиотек, детских библиотек муниципальных образований (приобретение компьютерного оборудования, подключение к сети «Интернет»)	управление культуры Брянской области, государственные областные библиотеки, муниципальные библиотеки (по согласованию)	210
9	Автоматизация специализированных отделов для слепых в муниципальных библиотеках области (приобретение компьютерного оборудования, подключение к сети «Интернет»)	управление культуры Брянской области, государственные областные библиотеки, муниципальные библиотеки (по согласованию)	210
10	Создание электронного каталога регионального центра Президентской библиотеки	управление культуры Брянской области, областная научная библиотека	200
2.4	Укрепление и развитие материально-технической базы		
1	Модернизация оборудования Брянской областной научной библиотеки им. Ф. И. Тютчева	управление культуры Брянской области, областная научная библиотека	1120
2	Модернизация оборудования областной детской библиотеки	управление культуры Брянской области, областная детская библиотека	100
3	Модернизация оборудования областной специальной библиотеки для слепых	управление культуры Брянской области, областная библиотека для слепых	100
4	Оказание государственной поддержки в проведении ремонтов муниципальных библиотек: муниципальные библиотеки по заявкам муниципальных образований	управление культуры Брянской области, муниципальные библиотеки (по согласованию)	0 1000
5	Ремонт и установка отопительных систем в неотапливаемых муниципальных библиотеках (7000 x 50 библиотек)		50
6	Телефонизация центральных поселенческих сельских библиотек (60 библиотек x 8000 руб.)		160
7	Приобретение автотранспорта для муниципальных библиотек области		200
2.5	Поддержка и развитие чтения		
1	Проведение и участие в областных, всероссийских и международных научно-практических конференциях, симпозиумах, семинарах по развитию библиотечного дела	управление культуры Брянской области, государственные учреждения культуры, муниципальные учреждения культуры (по согласованию)	100
2	Реализация просветительских программ библиотек области по продвижению чтения для детей, поддержка и развитие новых форм работы библиотек	управление культуры Брянской области, государственные учреждения культуры и искусства	60

(Продолжение приложения 2)

1	2	3	4
3	Награждение победителей областного смотра-конкурса библиотек	управление культуры Брянской области, государственные областные библиотеки, муниципальные библиотеки (по согласованию)	100
4	Деятельность библиотек области по развитию информационных центров местного сообщества	управление культуры Брянской области, государственные областные библиотеки, муниципальные библиотеки (по согласованию)	200,3
5	Неделя современной литературы, встреча с известными писателями	управление культуры Брянской области, государственные областные библиотеки, муниципальные библиотеки (по согласованию)	30
6	Фестиваль «Молодая Брянщина читает»	управление культуры Брянской области, государственные областные библиотеки, муниципальные библиотеки (по согласованию)	0
7	Проведение межрегиональной научно-практической конференции «Чтение и время» (на базе муниципальных ЦБ) с публикацией сборника материалов	управление культуры Брянской области, государственные областные библиотеки, муниципальные библиотеки (по согласованию)	110
8	Проведение межгосударственной научно-практической конференции «Чтение молодых как духовный ресурс общества»	управление культуры Брянской области, государственные областные библиотеки, муниципальные библиотеки (по согласованию)	0
9	Областной конкурс «Читающая семья»	управление культуры Брянской области, государственные областные библиотеки, муниципальные библиотеки (по согласованию)	0
10	Конкурс детского творчества «Край, где мне посчастливилось родиться»	управление культуры Брянской области	0
11	Конкурс читательских отзывов «Эта книга меня потрясла»	управление культуры Брянской области	0
12	Проведение мероприятий, посвященных Неделе детской книги	управление культуры Брянской области	25
	Итого		15510,3

Раздел 3. Адресная поддержка профессионального искусства, литературы, профессионального творчества

№ п. п.	Наименование мероприятия	Исполнители	Финансирование (тыс. рублей)
			областной бюджет
			2010 год
1	2	3	4
1	Реализация программ развития профессионального искусства и художественного творчества с участием региональных отделений и областных организаций творческих союзов	управление культуры Брянской области	500
2	Награждение литературными премиями «Серебряная лира» и «Русский путь»	управление культуры Брянской области	74
3	Проведение литературных праздников и чтений, посвященных творчеству Д. Андреева, К. Паустовского, Н. Родичева, В. Парыгина, В. Гамолина, П. Проскурина, Н. Грибачева, Н. Рыленкова и других авторов	управление культуры Брянской области, государственные учреждения культуры и искусства, муниципальные учреждения культуры (по согласованию)	100
4	Стипендии ветеранам Великой Отечественной войны, членам творческих организаций	управление культуры Брянской области	380
5	Стипендии деятелям искусств, одаренным детям, творческой интеллигенции (с начислениями)	управление культуры Брянской области	894
6	Пополнение фондов брянских государственных областных музеев произведениями изобразительного искусства	управление культуры Брянской области, государственные областные музеи	300
7	Завершение работ по изготовлению и установке надгробного памятника Герою Социалистического Труда, лауреату Государственных премий СССР и России, почетному гражданину Брянской области П.Л. Проскурину	управление культуры Брянской области	0
8	Оказание разовой адресной материальной помощи неработающим деятелям культуры и искусства, находящимся на пенсии либо оказавшимся в трудной жизненной ситуации	управление культуры Брянской области	438,9
9	Проведение и участие в областных, всероссийских и международных научно-практических конференциях, симпозиумах, семинарах по развитию профессионального искусства	управление культуры Брянской области, государственные учреждения культуры и искусства, творческие общественные организации (по согласованию), муниципальные учреждения культуры (по согласованию)	55
10	Обменные выставки художников России, Белоруссии, Украины, межрегиональные выставки	управление культуры Брянской области, государственные областные музеи, Брянское отделение Союза художников России (по согласованию)	100
11	Межгосударственный театральный фестиваль «Славянские театральные встречи»	управление культуры Брянской области, государственные областные театры	200
12	Поддержка гастрольно-концертной деятельности государственных областных театров и Брянской областной филармонии в городах и районах области, других регионах	управление культуры Брянской области, государственные областные театры, ГУК «Брянская областная филармония»	250
13	Проведение областных, межрегиональных, всероссийских и международных фестивалей, праздников, концертов, творческих лабораторий профессионального искусства, конкурсов, выставок, конференций, семинаров, пленэров живописи. Организация и проведение	управление культуры Брянской области, государственные учреждения культуры	850

(Продолжение приложения 2)

1	2	3	4
	юбилейных мероприятий. Направление лучших творческих коллективов для участия в межрегиональных, всероссийских и международных фестивалях, праздниках, концертах, творческих лабораториях профессионального искусства, конкурсах, выставках, конференциях, семинарах, пленэрах живописи, юбилейных мероприятия	и искусства, творческие общественные организации (по согласованию), муниципальные учреждения культуры (по согласованию)	
14	Государственная поддержка в постановке новых спектаклей и концертных программ, театрам и концертным организациям	управление культуры Брянской области, государственные учреждения культуры и искусства, творческие общественные организации (по согласованию), муниципальные учреждения культуры (по согласованию)	400
15	Популяризация отечественного киноискусства среди населения Брянской области	управление культуры Брянской области	100
16	Реализация научно-просветительских программ учреждений культуры области	управление культуры Брянской области, государственные учреждения культуры и искусства	1500
17	Издательская деятельность: издание буклетов, проспектов, путеводителей, материалов конференций, информационных сборников о деятельности учреждений культуры	управление культуры Брянской области, государственные учреждения культуры и искусства	500
18	Гранты Брянской области по поддержке инновационных проектов по развитию искусства	управление культуры Брянской области	300
	Итого		6941,9

Раздел 4. Культура села

№ п. п.	Наименование мероприятия	Исполнители	Финансирование (тыс. рублей)
			областной бюджет
			2010 год
1	2	3	4
1	Поддержка сельских домов фольклора, сельских музеев ремесел, комнат крестьянского быта поселений	управление культуры Брянской области, органы местного самоуправления (по согласованию), муниципальные учреждения культуры (по согласованию)	0
2	Организация и проведение конкурса на создание в каждом муниципальном районе сельского модельного клубно-досугового учреждения	управление культуры Брянской области, органы местного самоуправления (по согласованию), муниципальные учреждения культуры (по согласованию)	100
3	Научное описание фондов сельских домов фольклора, сельских музеев ремесел, сельских комнат крестьянского быта	управление культуры Брянской области, муниципальные учреждения культуры (по согласованию)	текущие финансирование учреждений

(Продолжение приложения 2)

1	2	3	4
4	Обеспечение поддержки в проведении капитального ремонта сельских учреждений культуры	управление культуры Брянской области, органы местного самоуправления (по согласованию)	200
5	Оказание поддержки сельским учреждениям культуры в приобретении автотранспорта, современного технического оборудования, мебели, музыкальных инструментов и костюмов для творческих коллективов (по заявкам учреждений)	управление культуры Брянской области, органы местного самоуправления (по согласованию)	50
6	Проведение фольклорных фестивалей, смотров и конкурсов, дней традиционной народной культуры на селе, юбилейных мероприятий сельских библиотек и клубно-досуговых учреждений с привлечением общественности, творческой интеллигенции, органов власти, средств массовой информации	управление культуры Брянской области, муниципальные учреждения культуры (по согласованию)	200
7	Участие лучших фольклорных и народных творческих коллективов и исполнителей сельских учреждений культуры в международных, всероссийских, межрегиональных, областных и межмуниципальных фестивалях и конкурсах	управление культуры Брянской области, муниципальные учреждения культуры (по согласованию)	100
8	Формирование информационных ресурсов по сохранению традиционнойнародной культуры: создание видеофильмов, летописей населенных пунктов, антологий фольклора, фольклорных записей и образцов характерных художественных ремесел, материалов на печатных и электронных носителях	управление культуры Брянской области, муниципальные учреждения культуры (по согласованию)	0
9	Поддержка гастрольно-концертной деятельности государственных областных театров и Брянской областной филармонии в сельских населенных пунктах области	управление культуры Брянской области, муниципальные учреждения культуры (по согласованию), государственные учреждения культуры	150
10	Проведение творческих лабораторий, семинаров, тренингов, мастер-классов, курсов повышения квалификации и переподготовки кадров сельских учреждений культуры. Проведение обучающих семинаров для сельских работников культуры на их базе	управление культуры Брянской области, органы местного самоуправления (по согласованию), муниципальные учреждения культуры (по согласованию), государственные учреждения культуры	0
11	Оказание поддержки работникам сельских учреждений культуры в направлении на всероссийские курсы повышения квалификации, межрегиональные, всероссийские и международные семинары, конференции, симпозиумы	управление культуры Брянской области, муниципальные учреждения культуры (по согласованию)	17,3
12	Именные стипендии одаренным детям, проживающим в сельской местности, и преподавателям детских школ искусств, работающим с этой категорией детей	управление культуры Брянской области, муниципальные учреждения культуры (по согласованию)	84,1
13	Проведение профессиональных конкурсов «Лучший сельский библиотекарь» и вручение ежегодных областных специальных премий победителям конкурсов	управление культуры Брянской области, муниципальные учреждения культуры (по согласованию), государственные учреждения культуры	75
	Итого		976,4

Раздел 5. Поддержка носителей и коллективов народной культуры Брянской области

№ п. п.	Наименование мероприятия	Исполнители	Финансирование (тыс. рублей)
			областной бюджет
			2010 год
1	2	3	4
1	Разработка и внедрение системы научно-методического обеспечения культурно-досуговой деятельности учреждений культуры области в условиях реформы местного самоуправления: проведение социсследований «Культурные и досуговые приоритеты жителей Брянской области», издание и тиражирование методических материалов, обобщение и популяризация опыта работы муниципальных учреждений культуры	управление культуры Брянской области, государственные учреждения культуры и искусства, государственные образовательные учреждения среднего профессионального образования культуры и искусства, общественные и ведомственные организации культуры (по согласованию), муниципальные учреждения культуры (по согласованию)	40
2	Организация и проведение областных, межрегиональных и международных научных конференций, смотров, конкурсов, фестивалей, праздников, выставок народного творчества, направленных на активизацию деятельности клубных учреждений и организаций, повышение качества и эффективности проводимых мероприятий, привлечение широких слоев населения к народному творчеству	управление культуры Брянской области, государственные учреждения культуры и искусства, государственные образовательные учреждения среднего профессионального образования культуры и искусства, общественные и ведомственные организации культуры (по согласованию), муниципальные учреждения культуры (по согласованию)	4000
3	Обеспечение государственной поддержки учреждений культуры по организации и проведению районных, городских, межмуниципальных праздников, смотров, фестивалей, самодеятельного художественного творчества и народной культуры, награждение лучших клубных учреждений области	управление культуры Брянской области, государственные учреждения культуры и искусства, органы местного самоуправления (по согласованию)	1000
4	Обеспечение участия творческих коллективов, исполнителей, мастеров декоративно-прикладного искусства в межрегиональных, всероссийских и международных фестивалях, конкурсах, выставках-смотрах, конференциях и семинарах по поддержке и развитию народного творчества, самодеятельных творческих коллективов	управление культуры Брянской области, государственные учреждения культуры и искусства, муниципальные учреждения культуры (по согласованию)	800
5	Проведение мероприятий, посвященных государственным и областным праздникам и памятным датам	управление культуры Брянской области, государственные учреждения культуры и искусства, муниципальные учреждения культуры (по согласованию)	1000
6	Международный фестиваль славянских народов у Монумента Дружбы на границе Белоруссии, России и Украины «Славянское единство»	управление культуры Брянской области, государственные учреждения культуры и искусства, органы	800

(Продолжение приложения 2)

1	2	3	4
		местного самоуправления (по согласованию), муниципальные учреждения культуры (по согласованию)	
7	Гранты Брянской области по поддержке и развитию организаций культуры	управление культуры Брянской области	300
	Итого		7940

Раздел 6. Укрепление материальной базы сферы культуры

№ п. п.	Наименование мероприятия	Исполнители	Финансирование (тыс. рублей)
			областной бюджет
			2010 год
1	2	3	4
1	Обеспечение государственной поддержки в проведении ремонтов помещений муниципальных учреждений культуры	управление культуры Брянской области, органы местного самоуправления (по согласованию)	10000
2	Оказание государственной поддержки муниципальным учреждениям культуры и учреждениям дополнительного образования Брянской области в приобретении автотранспорта, оборудования, мебели, музыкальных инструментов и костюмов для творческих коллективов, компьютерной техники	управление культуры Брянской области, органы местного самоуправления (по согласованию)	2543,4
3	Проведение ремонтов государственных областных учреждений культуры (текущий и капитальный ремонт зданий, ремонт и реконструкция внутренних и наружных коммуникаций, систем пожарно-охранной сигнализации и автоматического пожаротушения)	управление культуры Брянской области, государственные учреждения культуры и искусства, государственные образовательные учреждения среднего профессионального образования культуры и искусства	4437
4	Компьютеризация государственных учреждений культуры и образовательных учреждений среднего профессионального образования, приобретение оборудования, мебели, автотранспорта, музыкальных инструментов и концертных костюмов для коллективов государственных учреждений культуры, в том числе для государственного автономного учреждения культуры «Государственный мемориальный музей-заповедник «Овстуг»	управление культуры Брянской области, государственные учреждения культуры и искусства, государственные образовательные учреждения среднего профессионального образования культуры и искусства	5000
	Итого		21980,4

Раздел 7. Создание условий для развития системы непрерывного профессионального образования и повышения квалификации руководителей и творческих работников сферы культуры

№ п. п.	Наименование мероприятия	Исполнители	Финансирование (тыс. рублей)
			областной бюджет
			2010 год
1	2	3	4
1	Изучение потребности населения Брянской области в дополнительных образовательных услугах в сфере культуры и искусства: проведение социологических исследований, методических зональных семинаров	управление культуры Брянской области, государственные учреждения культуры и искусства	0
2	Мониторинг закрепления выпускников ссузов культуры и искусства в учреждениях культуры области, работа по профориентации с выпускниками школ области, развитие системы предоставления образовательных услуг учреждениями среднего профессионального образования культуры и искусства на договорной основе	управление культуры Брянской области, государственные учреждения культуры и искусства, государственные образовательные учреждения среднего профессионального образования культуры и искусства	55
3	Разработка и подготовка проекта создания государственного областного образовательного учреждения высшего профессионального образования культуры и искусства с тремя ступенями образовательных программ: дополнительное образование детей и подростков; среднее профессиональное образование; высшее профессиональное образование	управление культуры Брянской области, государственные учреждения культуры и искусства, государственные образовательные учреждения среднего профессионального образования культуры и искусства	текущие средства учреждений
4	Внедрение эффективных моделей организации производственной практики в учреждениях культуры области студентов учреждений среднего профессионального образования культуры и искусства	управление культуры Брянской области, государственные учреждения культуры и искусства, государственные образовательные учреждения среднего профессионального образования культуры и искусства	24
5	Приобретение бланков документов государственного образца об уровне образования и (или) квалификации	управление культуры Брянской области, государственные учреждения культуры и искусства, государственные образовательные учреждения среднего профессионального образования культуры и искусства	30
6	Проведение конкурсов профессионального мастерства работников сферы культуры (клубные работники, работники библиотек, музейные работники, преподаватели образовательных учреждений сферы культуры и искусства)	управление культуры Брянской области, государственные учреждения культуры и искусства, муниципальные учреждения культуры (по согласованию)	297,7

(Продолжение приложения 2)

1	2	3	4
7	Проведение творческих лабораторий, семинаров, тренингов, мастер-классов, курсов повышения квалификации и переподготовки кадров культуры, проводимых образовательными учреждениями	управление культуры Брянской области, государственные учреждения культуры и искусства, муниципальные учреждения культуры (по согласованию)	1000
8	Обеспечение участия специалистов отрасли культуры и искусства в межрегиональных, всероссийских и международных семинарах, конференциях, симпозиумах	управление культуры Брянской области, государственные учреждения культуры и искусства, муниципальные учреждения культуры (по согласованию)	250
	Итого		1656,7

Раздел 8. Поддержка учреждений культуры по решениям Совета Брянской областной Думы и Губернатора Брянской области

№ п. п.	Наименование мероприятия	Исполнители	Финансирование (тыс. рублей)
			областной бюджет
			2010 год
1	2	3	4
1	Поддержка государственных учреждений культуры области	управление культуры Брянской области, муниципальные учреждения культуры (по согласованию)	15000
2	Поддержка муниципальных учреждений культуры	управление культуры Брянской области, государственные учреждения культуры и искусства	30000
	Итого		45000
	Всего		105575,7

АДМИНИСТРАЦИЯ БРЯНСКОЙ ОБЛАСТИ
ПОСТАНОВЛЕНИЕ

от 23 марта 2009 г. **№ 253**

г. Брянск

Об утверждении долгосрочной целевой программы «Повышение безопасности дорожного движения в Брянской области» (2007—2012 годы)

В соответствии с постановлением администрации области от 16 мая 2008 года № 472 «Об утверждении Порядка принятия решений о разработке долгосрочных целевых программ, их формирования и реализации», в целях сокращения количества лиц, погибающих в результате дорожно-транспортных происшествий, и количества дорожно-транспортных происшествий с пострадавшими

ПОСТАНОВЛЯЮ:

1. Утвердить прилагаемую долгосрочную целевую программу «Повышение безопасности дорожного движения в Брянской области» (2007—2012 годы).

2. Контроль за исполнением постановления возложить на заместителя Губернатора Брянской области Кузавлёва Е. Д.

Губернатор Н. В. ДЕНИН

УТВЕРЖДЕНА
постановлением администрации
Брянской области
от 23 марта 2009 г. № 253

ДОЛГОСРОЧНАЯ ЦЕЛЕВАЯ ПРОГРАММА «Повышение безопасности дорожного движения в Брянской области» (2007—2012 годы)

ПАСПОРТ долгосрочной целевой программы «Повышение безопасности дорожного движения в Брянской области» (2007—2012 годы)

Наименование программы	— долгосрочная целевая программа «Повышение безопасности дорожного движения в Брянской области» (2007—2012 годы)
Дата принятия решения о разработке программы (наименование, дата и номер соответствующего нормативного акта)	— постановление Правительства Российской Федерации от 20 февраля 2006 года № 100, постановление администрации области от 16 мая 2008 года № 472 «Об утверждении Порядка принятия решений о разработке долгосрочных целевых программ, их формирования и реализации»
Государственный заказчик	— администрация Брянской области
Заказчики программы	— управление внутренних дел по Брянской области, департамент здравоохранения Брянской области, департамент общего и профессионального образования Брянской области, управление дорожного хозяйства Брянской области
Разработчики программы	— управление внутренних дел по Брянской области, управление государственной инспекции безопасности дорожного движения УВД по Брянской области, департамент промышленности, транспорта и связи Брянской области, департамент здравоохранения Брянской области, департамент общего и профессионального образования Брянской области
Цель и задачи программы	— целью программы является сокращение количества лиц, погибающих в результате дорожно-транспортных происшествий, и количества дорожно-транспортных происшествий с пострадавшими; задачи: предупреждение опасного поведения участников дорожного движения; развитие системы подготовки водителей и их допуска к участию в дорожном движении; сокращение детского дорожно-транспортного травматизма; совершенствование организации движения транспорта и пешеходов в городах; совершенствование государственной политики в работе с участниками дорожного движения, предупреждение опасного поведения участников дорожного движения и повышение надежности водителей транспортных средств; совершенствование правового, информационного, организационного и технического обеспечения контрольно-надзорной деятельности

Сроки и этапы реализации программы	— сроки реализации программы: 2007 — 2012 годы; этапы реализации: первый этап: 2007 — 2008 годы; второй этап: 2009 — 2012 годы
Перечень программных мероприятий	— мероприятия, направленные на повышение правового сознания и предупреждение опасного поведения участников дорожного движения; мероприятия, направленные на совершенствование организации движения транспортных средств и пешеходов в городах; мероприятия, направленные на развитие системы оказания помощи лицам, пострадавшим в результате дорожно-транспортных происшествий; мероприятия, направленные на совершенствование нормативно-правовых, методических и организационных основ системы управления деятельностью в области обеспечения безопасности дорожного движения
Исполнители основных мероприятий	— УВД по Брянской области, УГИБДД УВД по Брянской области, департамент общего и профессионального образования Брянской области, департамент здравоохранения Брянской области, ГУ «Управление дорожного хозяйства Брянской области», департамент промышленности, транспорта и связи Брянской области, управление государственного автодорожного надзора по Брянской области (по согласованию)
Объемы и источники финансирования	— общий объем финансирования программы — 185201,2 тыс. рублей, в том числе: за счет средств областного бюджета — 119017,2 тыс. рублей; за счет средств внебюджетных и иных источников и собственных средств исполнителей — 66184,0 тыс. рублей; 2007 год — 20383,0 тыс. рублей (в том числе 3410,0 тыс. рублей за счет средств областного бюджета); 2008 год — 30766 тыс. рублей (в том числе 24461,0 тыс. рублей за счет средств областного бюджета); 2009 год — 42092,2 тыс. рублей (в том числе 32166,2 тыс. рублей за счет средств областного бюджета); 2010 год — 28608,0 тыс. рублей (в том числе 19975,0 тыс. рублей за счет средств областного бюджета); 2011 год — 29013,0 тыс. рублей (в том числе 18905,0 тыс. рублей за счет средств областного бюджета); 2012 год — 32289,0 тыс. рублей (в том числе 20100,0 тыс. рублей за счет средств областного бюджета)
Ожидаемые конечные результаты реализации программы	— уменьшение к 2012 году в 1,5 раза количества лиц, погибающих в результате дорожно-транспортных происшествий, по сравнению с 2004 годом; снижение к 2012 году на 10 процентов количества дорожно-транспортных происшествий с пострадавшими по сравнению с 2004 годом
Система организации контроля за исполнением программы	— контроль за исполнением программы осуществляется в соответствии с п. 4.2 постановления администрации области от 16 мая 2008 года № 472 «Об утверждении Порядка принятия решений о разработке долгосрочных целевых программ, их формирования и реализации»

Введение

В соответствии с Федеральным законом «О безопасности дорожного движения», постановлением Правительства Российской Федерации от 20 февраля 2006 года № 100 «О федеральной целевой программе «Повышение безопасности дорожного движения в 2006 — 2012 годах» долгосрочной целевой программой предусмотрен ряд мер, направленных на сокращение количества лиц, погибающих в дорожно-транспортных происшествиях, и уменьшение числа дорожно-транспортных происшествий с пострадавшими.

Цели и задачи в области безопасности дорожного движения на период реализации указанной программы определены на основе анализа структуры дорожно-транспортной аварийности, ее изменения до 2012 года и прогноза дальнейшего развития автомобилизации.

Основными разработчиками программы являются департамент промышленности, транспорта и связи Брянской области, УВД по Брянской области, УГИБДД УВД по Брянской области, департамент здравоохранения Брянской области, департамент общего и профессионального образования Брянской области.

1. Характеристика проблемы, анализ причин ее возникновения и необходимость ее решения на региональном уровне программно-целевым методом

Проблема аварийности, связанной с автомобильным транспортом (далее — аварийность), в последнее десятилетие приобрела особую остроту в связи с несоответствием дорожно-транспортной инфраструктуры потребностям общества и государства в безопасном дорожном движении, недостаточной эффективностью функционирования системы обеспечения безопасности дорожного движения и крайне низкой дисциплиной участников движения.

Аварийность в населенных пунктах и на дорогах Брянской области является одной из серьезнейших социально-экономических проблем. В 2005 году произошло 1785 дорожно-транспортных происшествий (далее, если не оговорено особо, — ДТП), в которых погибли 305 и получили ранения 2299 человек. По сравнению с 2001 годом число погибших увеличилось на 20,5 процента. Ежегодно в Брянской области погибает более 250 человек, получают ранения свыше 2000 человек.

Дорожно-транспортная аварийность наносит огромный ущерб экономике Брянской области. Тяжесть последствий дорожно-транспортных происшествий в 2005 году составила 11,7 погибших на 100 пострадавших, что выше среднероссийского показателя (11,0). Характеризуя сложившееся положение с аварийностью, необходимо отметить, что в сравнении с 2004 годом в 2005 году темпы прироста количества ДТП увеличились на 33,3 процента.

Наезд на пешехода является основным видом дорожно-транспортных происшествий — 38 процентов от всех ДТП. Данная категория участников движения наиболее подвержена риску получить травмы в результате ДТП.

Определяющее влияние на уровень аварийности оказывают водители транспортных средств, на долю которых приходится более 70 процентов всех ДТП. Сложная обстановка с аварийностью и наличие тенденций к дальнейшему ухудшению ситуации во многом объясняется следующими причинами:

постоянно возрастающая мобильность населения;

уменьшение перевозок общественным транспортом и увеличение перевозок личным транспортом;

нарастающая диспропорция между увеличением количества автомобилей и протяженностью улично-дорожной сети, не рассчитанной на современные транспортные потоки;

недостатки системы государственного управления, регулирования и контроля деятельности за безопасностью дорожного движения, отсутствие механизмов финансирования и стимулирования деятельности по повышению безопасности дорожного движения на областном и районных уровнях;

массовое пренебрежение требованиями безопасности дорожного движения со стороны участников дорожного движения, недостаточное понимание и поддержка мероприятий со стороны общества, отсутствие должной ответственности у руководителей всех уровней;

недостатки в содержании дорожно-уличной сети, отсутствие современных систем организации движения в городе Брянске и районных центрах области;

недостатки технического обеспечения мероприятий по безопасности дорожного движения (далее — БДД), в первую очередь, несоответствие современным требованиям технического уровня транспортных средств, отставание в системах связи, приводящее к несвоевременному обнаружению ДТП и оказанию первой помощи пострадавшим.

Изучение особенностей дорожно-транспортных происшествий показывает, что происходит постепенное увеличение количества ДТП, в результате которых пострадавшие получают травмы, характеризующиеся особой тяжестью последствий. Неэффективна организация работы по оказанию помощи лицам, пострадавшим в ДТП.

По причине отсутствия финансирования не проводятся мероприятия по улучшению условий движения. Остается нерешенным вопрос по урегулированию пассажирских перевозок (не разработаны соответствующие нормативные документы).

Недостатки в содержании автомобильных дорог и улиц населенных пунктов явились причинами совершения 30 процентов дорожно-транспортных происшествий. Недостаточное развитие улично-дорожной сети приводит к возникновению заторов в движении, особенно в областном центре.

Таким образом, необходимость разработки и реализации программы обусловлена следующими причинами:

социально-экономическая острота проблемы;

межотраслевой и межведомственный характер проблемы.

Только с помощью специальных мер, постоянно осуществляемых на государственном уровне, можно уменьшить негативные последствия автомобилизации. Эти меры реализуются в рамках специальных региональных программ повышения БДД, которые являются частью общенациональной программы Российской Федерации.

2. Цель и задачи программы

Целью программы является сокращение количества лиц, погибающих в результате дорожно-транспортных происшествий, и количества дорожно-транспортных происшествий с пострадавшими.

Задачи программы:

предупреждение опасного поведения участников дорожного движения;

развитие системы подготовки водителей и их допуска к участию в дорожном движении;

сокращение детского дорожно-транспортного травматизма;

совершенствование организации движения транспорта и пешеходов в городах;

совершенствование государственной политики в работе с участниками дорожного движения, предупреждение опасного поведения участников дорожного движения и повышение надежности водителей транспортных средств;

совершенствование правового, информационного, организационного и технического обеспечения контрольно-надзорной деятельности.

3. Сроки и этапы реализации программы

Реализацию программы предполагается осуществлять в течение 6 лет (2007—2012 годы) в 2 этапа.

На первом этапе (2007—2008 годы) планировалось осуществить следующие мероприятия:

создание системы пропагандистского воздействия на население с целью формирования негативного отношения к правонарушениям в сфере дорожного движения;

проведение пропагандистских кампаний, направленных на формирование у участников дорожного движения стереотипов законопослушного поведения;

усиление контроля за наличием, исправностью и применением средств безопасности;

повышение уровня активной и пассивной безопасности транспортных средств;

повышение профилактики детского дорожно-транспортного травматизма;

техническое перевооружение государственной инспекции безопасности дорожного движения;

значительное увеличение объемов работ по организации движения транспорта и пешеходов, в том числе ликвидации мест концентрации дорожно-транспортных происшествий;

предотвращение дорожных заторов на участках улично-дорожной сети, организация стоянок транспорта;

строительство и обустройство подземных пешеходных переходов;

внедрение регламента взаимодействия дежурных служб на месте дорожно-транспортного происшествия;

оснащение стационарных постов ДПС ГИБДД средствами оказания первой медицинской помощи;

проведение работ по совершенствованию нормативно-правовых актов в области обеспечения безопасности дорожного движения.

На втором этапе (2009—2012 годы) планируются следующие мероприятия:

дальнейшее увеличение объемов работ по организации движения транспорта и пешеходов;

расширение объемов по строительству подземных пешеходных переходов;

продолжение работ по созданию и внедрению современных технических средств и систем нового поколения для переоснащения ГИБДД;

продолжение пропагандистских кампаний, направленных на формирование у участников дорожного движения устойчивых стереотипов законопослушного поведения;

совершенствование работ по профилактике детского дорожно-транспортного травматизма;

совершенствование форм и методов контроля и надзора за соблюдением участниками дорожного движения установленных нормативов и правил;

продолжение мониторинга динамики дорожно-транспортных происшествий, общественного мнения по проблемам безопасности дорожного движения и реализации программы.

4. Состав программных мероприятий

Мероприятия программы в зависимости от их направленности разделены на 4 раздела, которые приведены в приложении 1 к программе.

Раздел 1 — мероприятия, направленные на повышение правового сознания и предупреждение опасного поведения участников дорожного движения. Деятельность в указанном направлении предусматривает совершенствование и развитие системы подготовки водителей, других участников дорожного движения, широкое внедрение средств контроля за соблюдением правил дорожного движения, совершенствование профилактической работы.

Раздел 2 — мероприятия, направленные на совершенствование организации движения транспортных средств и пешеходов в городах. Деятельность в указанном направлении предусматривает улучшение условий движения транспортных средств и пешеходов, внедрение современных методов регулирования транспортных потоков, комплексных схем организации дорожного движения, снижение влияния дорожных условий на возникновение дорожно-транспортных происшествий.

Раздел 3 — мероприятия, направленные на развитие системы оказания помощи лицам, пострадавшим в результате дорожно-транспортных происшествий. Деятельность в указанном направлении предусматривает сокращение времени прибытия на место ДТП служб, участвующих в ликвидации их последствий, повышение эффективности оказания помощи лицам, пострадавшим в ДТП.

Раздел 4 — мероприятия, направленные на совершенствование нормативно-правовых, методических и организационных основ системы управления деятельностью в области обеспечения безопасности дорожного движения. Деятельность в указанном направлении предусматривает выработку и формирование единой политики в области обеспечения безопасности дорожного движения.

При разработке комплекса программных мероприятий были учтены опыт и результаты реализации мероприятий подпрограммы «Безопасность дорожного движения» (2004—2010 годы) областной целевой программы «Модернизация транспортной системы Брянской области». В настоящую программу включен ряд мероприятий ранее действующей областной подпрограммы. Она также основана на соглашении по софинансированию мероприятий федеральной целевой программы «Повышение безопасности дорожного движения в 2006—2012 годах» и предполагает дальнейшее развитие важнейших и наиболее эффективных направлений деятельности по повышению безопасности дорожного движения.

5. Механизм реализации программы

Государственный заказчик и заказчики настоящей программы при содействии соответствующих органов государственной власти Брянской области, федеральных территориальных органов государственной власти, исполнительных органов муниципальных образований и местного самоуправления осуществляют организацию, координацию и контроль за ходом выполнения программы.

Средства областного бюджета, привлекаемые для реализации мероприятий, используются в порядке, установленном Федеральным законом от 21 июля 2005 года № 94-ФЗ «О размещении заказов на поставку товаров, выполнение работ, оказание услуг для государственных и муниципальных нужд».

Программные мероприятия предусматривается реализовывать на основе государственных заказов, планов работ организаций. Организации, направляющие свои финансовые ресурсы на реализацию программы, самостоятельно выполняют намеченные мероприятия (согласно планам деятельности) или на основании договоров со специализированными предприятиями.

Для получения средств из областного бюджета исполнители программных мероприятий ежегодно направляют заявку в финансовое управление Брянской области для включения расходов на реализацию мероприятий программы.

6. Ресурсное обеспечение программы

При планировании ресурсного обеспечения программы учитывалась реальная ситуация в финансово-бюджетной сфере на областном и местном уровнях, состояние аварийности, высокая экономическая и социально-демографическая необходимость проведения мероприятий.

Финансирование программы будет осуществляться за счет средств областного бюджета, местных бюджетов (по согласованию), внебюджетных источников, собственных средств исполнителей мероприятий.

Общий объем финансирования программы — 185201,2 тыс. рублей, в том числе:

из областного бюджета — 119017,2 тыс. рублей, из внебюджетных и иных источников, а также собственных средств исполнителей — 66184,0 тыс. рублей.

Финансирование распределено по годам следующим образом:

2007 год — 20383,0 тыс. рублей (в том числе 3410,0 тыс. рублей за счет средств областного бюджета);
2008 год — 30766 тыс. рублей (в том числе 24461,0 тыс. рублей за счет средств областного бюджета);
2009 год — 42092,2 тыс. рублей (в том числе 32166,2 тыс. рублей за счет средств областного бюджета);
2010 год — 28608,0 тыс. рублей (в том числе 19975,0 тыс. рублей за счет средств областного бюджета);
2011 год — 29013,0 тыс. рублей (в том числе 18905,0 тыс. рублей за счет средств областного бюджета);
2012 год — 32289,0 тыс. рублей (в том числе 20100,0 тыс. рублей за счет средств областного бюджета).

Объемы финансирования программы по направлениям реализации и источникам поступления средств приведены в приложениях 2 и 3 соответственно.

В условиях ограниченных возможностей бюджетных ресурсов предусматривается более полное использование возможностей предприятий и организаций, привлечение внебюджетных источников. Выделяемые средства предполагается при необходимости ежегодно уточнять в установленном порядке.

7. Организация управления программой и контроль за ходом ее реализации

Текущее управление программой осуществляют ее заказчики.

Заказчики программы с учётом средств, выделяемых на реализацию долгосрочной целевой программы, в соответствии с Федеральным законом от 21 июля 2005 года № 94-ФЗ «О размещении заказов на поставку товаров, выполнение работ, оказание услуг для государственных и муниципальных нужд» осуществляют подготовку конкурсной документации для отбора поставщиков товаров, исполнителей работ и услуг по каждому программному мероприятию в соответствии с действующим законодательством, а также обеспечивают целевое и эффективное использование средств, выделяемых на реализацию мероприятий.

Контроль за ходом реализации программы осуществляется в соответствии с пунктом 4.2 постановления администрации области от 16 мая 2008 года № 472 «Об утверждении Порядка принятия решений о разработке долгосрочных целевых программ, их формирования и реализации».

8. Последствия реализации программы, оценка внешних условий и рисков ее реализации

Последствия реализации программных мероприятий и ожидаемый социально-экономический эффект от реализации программы приведены в приложении 4 к программе. Рисков при реализации программы не предвидится.

9. Оценка эффективности реализации программы

Оценка эффективности и результативности реализации программы производится УВД по Брянской области в соответствии с постановлением администрации области от 10 августа 2007 года № 641 «О Порядке проведения ежегодной оценки эффективности реализации долгосрочных целевых программ».

Эффективность реализации программы определяется достижением основных задач и индикаторов программы, указанных в таблице.

		2004 год	2007 год	2008 год	2009 год	2010 год	2011 год	2012 год
Задачи программы								
1	Сокращение в 1 ,5 раза количества лиц, погибающих в результате ДТП, к уровню 2004 года	1691	1714	1675	1636	1597	1558	1522
2	Сокращение на 10,0% количества ДТП с пострадавшими к уровню 2004 года	284	274	257	240	223	206	189
Индикаторы выполнения задач программы								
1	Снижение транспортного риска (количество лиц, погибающих в результате дорожно-транспортных происшествий, на 10 тыс. транспортных средств)	14,8	13,9	13,2	12,5	11,5	10,7	9,9
2	Снижение социального риска (количество лиц, погибающих в результате дорожно-транспортных происшествий, на 100 тыс. населения)	20,8	20,9	19,7	18,5	17,5	16,5	15,0
3	Снижение тяжести последствий (количество лиц, погибающих в результате дорожно-транспортных происшествий, на 100 пострадавших)	11,7	11,1	11,5	11,0	10,4	9,9	9,3
4	Сокращение количества мест концентрации дорожно-транспортных происшествий	453	502	541	560	545	530	515
5	Сокращение количества дорожно-транспортных происшествий с участием водителей, стаж управления транспортным средством которых не превышает 3 лет	232	250	240	230	220	210	200
6	Сокращение количества детей, пострадавших в результате дорожно-транспортных происшествий по собственной неосторожности	85	82	79	76	74	71	68

ПРИЛОЖЕНИЕ 1
к долгосрочной целевой программе «Повышение безопасности дорожного движения в Брянской области» (2007—2012 годы)

Раздел 1. Мероприятия, направленные на повышение правового сознания и предупреждение опасного поведения участников дорожного движения

№ п. п.	Наименование программного мероприятия	Срок реализации, годы	Объем финансирования, тыс. рублей							Источники финансирования	Ответственные исполнители	Ожидаемые результаты реализации мероприятия
			всего	в том числе по годам								
				2007	2008	2009	2010	2011	2012			
1	2	3	4	5	6	7	8	9	10	11	12	13
1.1	Создание на основе ГУП НПО «Профессиональный лицей № 9 г. Брянска» и оснащение соответствующим оборудованием базового центра по подготовке водителей	2009	2650,0			2650,0				областной бюджет	департамент общего и профессионального образования Брянской области	создание базового центра по подготовке водителей
										внебюджетные и иные средства		
1.2	Приобретение и установка необходимого оборудования для профессионального тренинга водителей транспортных средств в ГУП НПО «Профессиональный лицей № 24 г. Клинцы»	2009	500,0			500,0				областной бюджет	департамент общего и профессионального образования Брянской области	установка класса по подготовке водителей
										внебюджетные и иные средства		
1.3	Обустройство детского автогородка в городе Брянске, организация на его основе базового учебно-методического центра по изучению детьми, а также педагогическим составом общеобразовательных и дошкольных учреждений основ безопасности дорожного движения	2007 — 2012	150,0						150,0	областной бюджет	департамент общего и профессионального образования Брянской области	приобретение учебно-методической литературы и наглядных пособий для учебного класса в детском автогородке
			350,0	250,0	100,0					внебюджетные и иные средства		
1.4	Оснащение техническими комплексами подразделений, осуществляющих контрольные и надзорные функции в области обеспечения безопасности дорожного движения, комплексами видеофиксации нарушений Правил дорожного движения Российской Федерации	2007 — 2012	13450,0	1350,0	3000,0	4550,0	1550,0	1500,0	1500,0	областной бюджет	управление внутренних дел по Брянской области (ГИБДД) (по согласованию)	приобретение приборов видеофиксации нарушений ПДД (не менее 30 ежегодно) или специальных передвижных комплексов видеофиксации (не менее 2 ежегодно)
			950,0		150,0	400,0	200,0	100,0	100,0	внебюджетные и иные средства		
1.5	Оснащение подразделений, осуществляющих контрольные и надзорные функции в области обеспечения безопасности дорожного движения специальным транспортом, оборудованным средствами контроля и выявления правонарушений	2007 — 2012	35000,0		7000,0	7000,0	7000,0	7000,0	7000,0	областной бюджет	управление внутренних дел по Брянской области (ГИБДД) (по согласованию	приобретение специального транспорта (не менее 20 единиц автотрнаспорта ежегодно)
			3500,0	3500,0						внебюджетные и иные средства		

1	2	3	4	5	6	7	8	9	10	11	12	13
1.6	Оснащение подразделений, осуществляющих контрольные и надзорные функции в области обеспечения безопасности дорожного движения техническими комплексами для приема экзаменов у кандидатов в водители	2007 – 2012	2340,0	310,0	310,0	550,0	310,0	310,0	550,0	областной бюджет	управление внутренних дел по Брянской области (ГИБДД) (по согласованию)	приобретение комплексов для приема экзаменов (не менее 1 ежегодно)
										внебюджетные и иные средства		
1.7	Проведение широкомасштабных акций (Внимание – дети», «Внимание – пешеход!», «Вежливый водитель», «Зебра» и т. д. Привлечение информационных и рекламных агентств к проведению профилактических акций, направленных на укрепление дисциплины участников дорожного движения, размещение материалов в средствах массовой информации по вопросам безопасности дорожного движения	2007 – 2012	1870,0	230,0	410,0	410,0	340,0	330,0	150,0	областной бюджет	управление внутренних дел по Брянской области (ГИБДД) (по согласованию)	размещение в эфире двух еженедельных тематических телерадиопередач (636 передач), создание тематического спектакля по ПДД для детей и подростков (300 представлений), проведение целенаправленных акций для различных категорий участников дорожного движения (100 акций), подготовка и опубликование профилактических материалов в СМИ (130 материалов) изготовление и транслирование аудио- и видеороликов социальной рекламы по БДД (40 роликов)
			380,0	80,0	50,0	50,0	75,0	75,0	50,0	внебюджетные и иные средства		
1.8	Подписка на газету «Добрая дорога детства»	2007 – 2012	365,0		95,0	95,0	100,0	50,0	25,0	областной бюджет	департамент общего и профессионального образования Брянской области	осуществление подписки не менее 300 школ области
			420,0	120,0	50,0	50,0	75,0	75,0	50,0	внебюджетные и иные средства		
1.9	Создание тематических телепередач по пропаганде культуры поведения участников дорожного движения разных возрастных категорий	2007 – 2012	815,0	100,0	160,0	160,0	160,0	160,0	75,0	областной бюджет	управление внутренних дел по Брянской области (ГИБДД) (по согласованию)	подготовка и размещение в эфире тематических теле- и радиопередач «Ключевой патруль», «Гонки по правилам», «Сказка по ПДД», «Радар», «Город дорог», «На колесах» (950 передач)
			630,0	130,0	100,0	100,0	100,0	100,0	100,0	внебюджетные и иные средства		

Продолжение приложения 1

1	2	3	4	5	6	7	8	9	10	11	12	13
1.10	Создание видео- и телевизионной информационно-пропагандистской продукции, организация тематической наружной социальной рекламы (баннеры, перетяжки), а также размещение материалов в средствах массовой информации, общественном транспорте, кинотеатрах и т.д.	2007 – 2012	1370,0	200,0	350,0	250,0	240,0	230,0	100,0	областной бюджет	управление внутренних дел по Брянской области (ГИБДД) (по согласованию)	создание и прокат видеороликов социальной рекламы на широкоформатных экранах (12 роликов с ежедневной трансляцией до 25 раз), в эфире радио- и телевизионных компаний (не менее 6 роликов ежегодно, с еженедельной трансляцией). Размещение в эфире телевизионных компаний ГТРК «Брянск», «Свое ТВ», «60 канал», «РенТВ-Брянск» тематических программ и материалов (350 материалов ежегодно)
			940,0	200,0	160,0	130,0	150,0	150,0	150,0	внебюджетные и иные средства		
1.11	Проведение всероссийских массовых мероприятий с детьми (конкурсы-фестивали «Безопасное колесо», профильные смены активистов отрядов юных инспекторов движения, автопробеги по местам боевой славы, чемпионаты юношеских автошкол по автомногоборью, конкурсы среди общеобразовательных учреждений по профилактике детского дорожно-транспортного травматизма)	2007 – 2012	1250,1		300,0	300,1	300,0	250,0	100,0	областной бюджет	управление внутренних дел по Брянской области (ГИБДД) (по согласованию)	оснащение площадок для проведения конкурсов-фестивалей дорожными знаками, светофорами, разметкой. Приобретение инвентаря (велосипедов, защитной формы). Изготовление учебно-наглядных пособий. Оказание услуг участникам соревнований, профильных смен, автопробегов)
			630,0	380,0	50,0	50,0	50,0	50,0	50,0	внебюджетные и иные средства		
			1068,6		300,0	300,1	215,0	153,5	100,0	областной бюджет	департамент общего и профессионального образования Брянской области	
			250,0		50,0	50,0	50,0	50,0	50,0	внебюджетные и иные средства		
1.12	Проведение межгосударственных слетов юных инспекторов движения государств-участников СНГ (Белоруссия, Украина)	2007 – 2012	575,0	100,0	100,0	100,0	100,0	100,0	75,0	областной бюджет	управление внутренних дел по Брянской области (ГИБДД) (по согласованию	изготовление рекламной продукции, баннеров, вывесок с эмблемой соревнований, обслуживание (питание, проживание, организация экскурсий)
			600,0	100,0	100,0	100,0	100,0	100,0	100,0	внебюджетные и иные средства		

Продолжение приложения 1

1	2	3	4	5	6	7	8	9	10	11	12	13
1.13	Изготовление и распространение световозвращающих приспособлений в среде дошкольников и учащихся младших классов	2007 – 2012	651,0	120,0	100,0	100,0	127,0	104,0	100,0	областной бюджет	управление внутренних дел по Брянской области (ГИБДД) (по согласованию)	изготовление и распространение среди дошкольников и учащихся младших классов 40000 светозвращающих приспособлений
			450,0		100,0	100,0	100,0	100,0	50,0	внебюджетные и иные средства		
1.14	Приобретение специальных грузовых и легковых автомобилей для приема экзаменов	2007 – 2012	3830,0	600,0	740,0	540,0	700,0	700,0	550,0	областной бюджет	управление внутренних дел по Брянской области (ГИБДД) (по согласованию)	приобретение не менее 12 автомашин для приема экзаменов
										внебюджетные и иные средства		
1.15	Оборудование уголков и площадок по безопасности дорожного движения в образовательных учреждениях разных видов	2007 – 2012	500,0		100,0	100,0	50,0	150,0	100,0	областной бюджет	департамент общего и профессионального образования Брянской области	обустройство ежегодно не менее 30 уголков и 3 площадок по обучению детей безопасности дорожного движения в учебных заведениях
			600,0	150,0	50,0	100,0	100,0	100,0	100,0	внебюджетные и иные средства		
1.16	Повышение квалификации преподавательского состава общеобразовательных школ и детских дошкольных учреждений по вопросам преподавания несовершеннолетним правил безопасного поведения на дорогах	2007 – 2012	552,0		111,0	166,0	50,0	150,0	75,0	областной бюджет	департамент общего и профессионального образования Брянской области	повышение квалификации преподавателей общеобразовательных школ и детских дошкольных учреждений
			223,0	133,0	30,0	30,0	10,0	10,0	10,0	внебюджетные и иные средства		
1.17	Приобретение формы для юных инспекторов дорожного движения	2007 – 2012	360,0		130,0	130,0	50,0	25,0	25,0	областной бюджет	департамент общего и профессионального образования Брянской области	приобретение не менее 80 комплектов формы за весь период реализации
			490,0	140,0	50,0	50,0	50,0	100,0	100,0	внебюджетные и иные средства		
1.18	Создание юношеской автомобильной школы	2009, 2012	3000,0			3000,0				областной бюджет	департамент общего и профессионального образования Брянской области	разработка проектно-сметной документации на строительство детского автогородка в г. Брянске
										внебюджетные и иные средства		
1.19	Проведение конкурсов среди журналистов по тематике, связанной с формированием стандартов безопасного поведения участников дорожного движения	2007 – 2012	50,0						50,0	областной бюджет	управление внутренних дел по Брянской области (ГИБДД) (по согласованию)	организовать и провести областной конкурс среди СМИ. Наградить 10 журналистов за лучшие публикации
			60,0	10,0	10,0	10,0	10,0	10,0	10,0	внебюджетные и иные средства		
1.20	Издание научно-методических материалов, программ, печатных и электронных учебных пособий для учреждений дошкольного образования и общеобразовательных учреждений системы	2007 – 2012	1330,0		280,0	400,0	300,0	250,0	100,0	областной бюджет	департамент общего и профессионального образования Брянской области	ежегодное приобретение (издание) учебно-методических пособий

1	2	3	4	5	6	7	8	9	10	11	12	13
1.20	дополнительного образования детей (обеспечение образовательных учреждений комплектами учебных пособий, программ), направленных на формирование у детей стереотипов безопасного поведения на дорогах		786,0	370,0	100,0	66,0	90,0	80,0	80,0	внебюджетные и иные средства		
1.21	Проведение конкурсов профессионального мастерства среди водителей транспортных средств	2007 – 2012	142,5					67,5	75,0	областной бюджет	департамент промышленности, транспорта и связи Брянской области	проведение ежегодного конкурса
			650,0	150,0	100,0	100,0	100,0	100,0	100,0	внебюджетные и иные средства		
1.22	Приобретение для лечебно-профилактических учреждений области приборов для измерения количества (концентрации) алкоголя, разрешенных и применяемых в медицинской практике	2007 – 2008	170,0		170,0					областной бюджет	департамент здравоохранения Брянской области	приобретение не менее 35 приборов
			470,0	320,0	150,0					внебюджетные и иные средства		
	Итого	2007 – 2012	71989,2	3010,0	13656,0	21301,2	11592,0	11530,0	10900,0	областной бюджет		
		2007 – 2012	12379,0	6033,0	1400,0	1386,0	1260,0	1200,0	1100,0	внебюджетные и иные средства		
	Итого по разделу		84368,2	9043,0	15056,0	22687,2	12852,0	12730,0	12000,0			

Раздел 2. Организационно-планировочные и инженерные меры, направленные на совершенствование организации движения транспортных средств и пешеходов в городах

№ п. п.	Наименование программного мероприятия	Срок реализации, годы	Объем финансирования, тыс. рублей							Источники финансирования	Ответственные исполнители	Ожидаемые результаты реализации мероприятия
			всего	в том числе по годам								
				2007	2008	2009	2010	2011	2012			
1	2	3	4	5	6	7	8	9	10	11	12	13
2.1	Модернизация автоматизированной системы управления движением по проспекту Московскому и светофорных объектов на улицах г. Брянска и районных центров (оснащение светодиодными светофорами, современными управляющими контролерами, экологическими датчиками, детекторами транспорта, табло обратного отсчета времени разрешающего сигнала, дополнительными звуковыми сопровождающими устройствами, современным программным обеспечением, а также оснащение аппаратурой	2007 – 2012	9000,0		1800,0	2200,0	2000,0	1500,0	1500,0	областной бюджет	управление внутренних дел по Брянской области (ГИБДД) (по согласованию), органы местного самоуправления (по согласованию)	реконструкция и строительство не менее 3 светофорных объектов ежегодно
			7600,0	1850,0	1050,0	1550,0	1150,0	1000,0	1000,0	внебюджетные и иные средства		

Продолжение приложения 1

1	2	3	4	5	6	7	8	9	10	11	12	13
2.1	для связи с периферийными объектами, налаживание радиоканала)											
2.2	Обустройство пешеходных переходов на улицах городов области искусственными неровностями	2007 – 2012	2700,0		200,0	700,0	500,0	600,0	700,0	областной бюджет	управление внутренних дел по Брянской области (ГИБДД) (по согласованию), органы местного самоуправления (по согласованию)	устройство ежегодно не менее 3 искусственных дорожных неровностей
			2500,0	350,0	150,0	500,0	500,0	500,0	500,0	внебюджетные и иные средства		
2.3	Разработка проектов и схем организации движения и выполнение мероприятий по применению технических средств организации движения (установка дорожных знаков, нанесение линий дорожной разметки)	2007 – 2012	7900,0		1500,0	2000,0	1500,0	1400,0	1500,0	областной бюджет	управление внутренних дел по Брянской области (ГИБДД) (по согласованию), органы местного самоуправления (по согласованию)	ежегодное нанесение не менее 300 кв. м линий разметки и установка не менее 250 дорожных знаков
			9800,0	1250,0	550,0	2000,0	2000,0	2000,0	2000,0	внебюджетные и иные средства		
2.4	Разработка проектов и выполнение работ по обустройству наиболее опасных участков улично-дорожной сети Брянской области дорожными ограждениями	2007 – 2012	14450,0		1200,0	4150,0	2700,0	2700,0	3700,0	областной бюджет	управление внутренних дел по Брянской области (ГИБДД) (по согласованию), органы местного самоуправления (по согласованию), ГУ «Управление дорожного хозяйства Брянской области»	установка не менее 5 км дорожных ограждений на территории областного и районных центров
			10700,0	1450,0	250,0	2250,0	2250,0	2250,0	2250,0	внебюджетные и иные средства		
2.5	Создание системы маршрутного ориентирования участников дорожного движения. Разработка проектов и схем организации движения и установка знаков маршрутного ориентирования на дорожно-уличной сети области	2007 – 2012	3450,0		2000,0	450,0	500,0		500,0	областной бюджет	управление внутренних дел по Брянской области (ГИБДД) (по согласованию), органы местного самоуправления (по согласованию), ГУ «Управление дорожного хозяйства Брянской области»	установка знаков маршрутного ориентирования на улицах районных центров и дорогах областного значения (не менее 800 знаков за весь период реализации)
			7100,0	1800,0	250,0	1250,0	1200,0	1300,0	1300,0	внебюджетные и иные средства		
2.6	Оснащение СМЭУ ГИБДД УВД по Брянской области на конкурсной основе техникой для обслуживания технических средств организации дорожного движения	2007 – 2008	2400,0		2400,0					областной бюджет	управление внутренних дел по Брянской области (ГИБДД) (по согласованию)	приобретение разметочной автомашины и автогидроподъемника
			1800,0	1800,0						внебюджетные и иные средства		
	Итого	2007 – 2012	39900,0	0,0	9100,0	9500,0	7200,0	6200,0	7900,0	областной бюджет		
		2007 – 2012	47160,0	9560,0	4450,0	8850,0	7100,0	8150,0	9050,0	внебюджетные и иные средства		
	Итого по разделу		87060,0	9560,0	13550,0	18350,0	14300,0	14350,0	16950,0			

Раздел 3. Мероприятия, направленные на развитие системы оказания помощи лицам, пострадавшим в результате дорожно-транспортных происшествий

№ п. п.	Наименование программного мероприятия	Срок реализации, годы	Объем финансирования, тыс. рублей							Источники финансирования	Ответственные исполнители	Ожидаемые результаты реализации мероприятия
			всего	в том числе по годам								
				2007	2008	2009	2010	2011	2012			
1	2	3	4	5	6	7	8	9	10	11	12	13
3.1	Создание на базе центра медицины катастроф учебного центра по обучению водителей, а также сотрудников служб, участвующих в ликвидации последствий дорожно-транспортных происшествий, приемам оказания первой помощи лицам, пострадавшим в результате дорожно-транспортных происшествий	2007 – 2012	350,0	100,0	100,0		50,0	50,0	50,0	областной бюджет	департамент здравоохранения Брянской области	повышение качества оказания медицинской помощи, снижение тяжести последствий дорожно-транспортных происшествий
			300,0	50,0	50,0	50,0	50,0	50,0	50,0	внебюджетные и иные средства		
3.2	Оснащение подразделений дорожно-патрульной службы аппаратно-программными комплексами, позволяющими с помощью электронной карты местности определить оптимальный маршрут движения к месту дорожно-транспортного происшествия	2007 – 2012	100,0	40,0	60,0					областной бюджет	управление внутренних дел по Брянской области (ГИБДД) (по согласованию)	сокращение прибытия нарядов ДПС на место ДТП
			300,0			75,0	75,0	75,0	75,0	внебюджетные и иные средства		
3.3	Апробация и внедрение специальных медицинских укладок для оснащения патрульных автомобилей и стационарных постов дорожно-патрульной службы госавтоинспекции, участвующих в эвакуации лиц, пострадавших в результате дорожно-транспортных происшествий, а также аптечек для автотранспортных средств различных типов и инструкций по их применению	2007 – 2012	75,0		25,0				50,0	областной бюджет	департамент здравоохранения Брянской области	приобретение не менее 2 укладок ежегодно и их использование при оказании медицинской помощи
			175,0	50,0	25,0	25,0	25,0	25,0	25,0	внебюджетные и иные средства		
3.4	Материально-техническое обеспечение лечебных учреждений, оказывающих экстренную помощь лицам, пострадавшим в результате дорожно-транспортных происшествий	2007 – 2012	1900,0	60,0	110,0	1355,0	130,0	145,0	100,0	областной бюджет	департамент здравоохранения Брянской области	приобретение необходимого оборудования для лечебных учреждений
			420,0	110,0	50,0	50,0	70,0	70,0	70,0	внебюджетные и иные средства		
3.5	Организационное, методическое и техническое обеспечение процесса обучения водителей, сотрудников служб, участвующих в ликвидации последствий дорожно-транспортных происшествий,	2007 – 2012	150,0		50,0		50,0	50,0		областной бюджет	департамент здравоохранения Брянской области	приобретение литературы и наглядных пособий для учебного класса Брянского регионального центра медицины катастроф

Продолжение приложения 1

1	2	3	4	5	6	7	8	9	10	11	12	13
3.5	приемам оказания первой медицинской помощи лицам, пострадавшим в ДТП, поддержание его функционирования и обновление баз данных		300,0	50,0	50,0	50,0	50,0	50,0	50,0	внебюджетные и иные средства		
3.6	Организационно-методическое обеспечение применения подразделениями дорожно-патрульной службы госавтоинспекции аппаратно-программных комплексов, позволяющих с помощью электронной карты местности определить оптимальный маршрут движения к месту дорожно-транспортного происшествия патрульного транспорта	2007–2008, 2010, 2012	400,0	200,0	200,0					областной бюджет	управление внутренних дел по Брянской области (ГИБДД) (по согласованию)	внедрение комплекса и поддержание его функционирования
			65,0				15,0		50,0	внебюджетные и иные средства		
3.7	Приобретение реанимобилей для оказания помощи пострадавшим в дорожно-транспортных происшествиях	2007 – 2012	3820,0		1000,0		920,0	900,0	1000,0	областной бюджет	департамент здравоохранения Брянской области	ежегодное приобретение не менее 1 реанимобиля
			4000,0	1000,0			500,0	1000,0	1500,0	внебюджетные и иные средства		
3.8	Приобретение противошоковых костюмов	2007 – 2012	123,0		30,0		33,0	30,0	30,0	областной бюджет	департамент здравоохранения Брянской области	приобретение не менее 2 костюмов ежегодно
			210,0	60,0	30,0	30,0	30,0	30,0	30,0	внебюджетные и иные средства		
3.9	Создание и оснащение двух специализированных бригад по вызову на место ДТП в структуре Брянского центра медицины катастроф	2007 – 2012	70,0		20,0				50,0	областной бюджет	департамент здравоохранения Брянской области	создание и оснащение специализированных бригад
			120,0	20,0			50,0	50,0		внебюджетные и иные средства		
	Итого	2007 – 2012	6988,0	400,0	1595,0	1355,0	1183,0	1175,0	1280,0	областной бюджет		
		2007 – 2012	5890,0	1340,0	205,0	280,0	865,0	1350,0	1850,0	внебюджетные и иные средства		
	Итого по разделу		12878,0	1740,0	1800,0	1635,0	2048,0	2525,0	3130,0			

Раздел 4. Мероприятия, направленные на совершенствование нормативно-правовых, методических и организационных основ системы управления деятельностью в области обеспечения безопасности дорожного движения

№ п. п.	Наименование программного мероприятия	Срок реализации, годы	Объем финансирования, тыс. рублей							Источники финансирования	Ответственные исполнители	Ожидаемые результаты реализации мероприятия
			всего	в том числе по годам								
				2007	2008	2009	2010	2011	2012			
1	2	3	4	5	6	7	8	9	10	11	12	13
4.1	Организация и проведение заседаний областной и районных комиссий по обеспечению безопасности дорожного движения (не реже одного раза в квартал)	2007 – 2012								областной бюджет	управление внутренних дел по Брянской области (ГИБДД) (по согласованию), департамент промышленности, транспорта и связи Брянской области, органы местного самоуправления (по согласованию)	повышение эффективности управленческих решений в области обеспечения безопасности дорожного движения
			150	25	25	25	25	25	25	внебюджетные и иные средства		
4.2	Проведение специализирующих обучающих семинаров и целевых конференций по функционированию разработанной модели управления деятельностью в области обеспечения безопасности дорожного движения на федеральном, региональном и местном уровнях, а также по методам анализа и оценки эффективности деятельности органов исполнительной власти, участвующих в обеспечении безопасности дорожного движения, на федеральном, региональном и местном уровнях	2008 – 2012	20		10	10				областной бюджет	управление внутренних дел по Брянской области (ГИБДД) (по согласованию), департамент промышленности, транспорта и связи Брянской области, органы местного самоуправления (по согласованию)	проведение одного обучающего семинара ежегодно
			120		10	20	20	20	50	внебюджетные и иные средства		
4.3	Проведение специализированных обучающих семинаров и целевых конференций, посвященных подходам и методам снижения влияния факторов аварийности, направлениям и мерам профилактики дорожно-транспортных происшествий и снижения тяжести их последствий	2008, 2010 2012	120		100				20	областной бюджет	управление внутренних дел по Брянской области (ГИБДД) (по согласованию), департамент промышленности, транспорта и связи Брянской области, органы местного самоуправления (по согласованию)	ежегодное проведение целевой конференции
			400		200		50	50	100	внебюджетные и иные средства		

1	2	3	4	5	6	7	8	9	10	11	12	13
4.4	Текущее управление программой (проведение заседаний рабочих комиссий, рассмотрение вопросов на комиссиях по обеспечению безопасности движения и коллегиях при Губернаторе Брянской области, организация проведения проверок, взаимодействие с федеральной дирекцией)	2007 – 2012								областной бюджет	управление внутренних дел по Брянской области (ГИБДД) (по согласованию), департамент промышленности, транспорта и связи Брянской области. органы местного самоуправления (по согласованию)	подготовка материалов на заседании коллегий при Губернаторе Брянской области, ежеквартальное информирование ФГУ «Дирекция программы ПБДД»
			60	10	10	10	10	10	10	внебюджетные и иные средства		
4.5	Подготовка предложений по внесению изменений в законодательство в части, касающейся ответственности должностных и юридических лиц за непринятие мер по организации движения транспорта и пешеходов в населенных пунктах, предусмотренных нормативными правовыми актами, санкций за правонарушения в области дорожного движения с учетом степени их общественной опасности, а также административной ответственности водителей за систематические нарушения Правил дорожного движения Российской Федерации, ответственности владельцев транспортных средств за правонарушения с участием принадлежащих им транспортных средств	2007 – 2012								областной бюджет	управление внутренних дел по Брянской области (ГИБДД) (по согласованию)	ежеквартальное проведение областных комиссий по обеспечению безопасности дорожного движения
			25	5	5	5	3	3	4	внебюджетные и иные средства		
	Итого	2007 – 2012	140,0	0,0	110,0	10,0	0,0	0,0	20,0	областной бюджет		
		2007 – 2012	755,0	40,0	250,0	60,0	108,0	108,0	189,0	внебюджетные и иные средства		
	Итого по разделу		895,0	40,0	360,0	70,0	108,0	108,0	209,0			

Продолжение приложения 1

Ответственные исполнители	Годы реализации					
	2007	2008	2009	2010	2011	2012
Управление внутренних дел по Брянской области	3250,0	21940,0	23470,1	18027,0	16884,0	18170,0
Департамент общего и профессионального образования Брянской области	0,0	1016,0	7341,1	765,0	778,5	575,0
Департамент здравоохранения Брянской области	160,0	1505,0	1355,0	1183,0	1175,0	1280,0
Департамент промышленности, транспорта и связи Брянской области	0,0	0,0	0,0	0,0	67,5	75,0
Всего	3410,0	24461,0	32166,2	19975,0	18905,0	20100,0
Итого	119017,2					

ПРИЛОЖЕНИЕ 2
к долгосрочной целевой программе «Повышение безопасности дорожного движения в Брянской области» (2007—1012 годы)

Объем финансирования долгосрочной целевой программы «Повышение безопасности дорожного движения» (2007—2012 годы) за счет средств бюджета Брянской области и иных источников по направлениям

(тыс. рублей)

	Средства областного бюджета	Собственные средства, внебюджетные и иные источники	Всего по разделу
Повышение правового сознания и предупреждение опасного поведения участников дорожного движения	71989,2	12379,0	84368,2
Организационно-планировочные и инженерные меры, направленные на совершенствование организации движения транспортных средств и пешеходов в городах	39900,0	47160,0	87060,0
Развитие системы оказания помощи лицам, пострадавшим в результате дорожно-транспортных происшествий	6988,0	5890,0	12878,0
Совершенствование нормативно-правовых, методических и организационных основ системы управления деятельностью в области обеспечения безопасности дорожного движения	140,0	755,0	895,0
Итого	119017,2	66184,0	185201,2
Итого по программе	185201,2		

ПРИЛОЖЕНИЕ 3
к долгосрочной целевой программе «Повышение безопасности дорожного движения в Брянской области» (2007—2012 годы)

Объем финансирования долгосрочной целевой программы «Повышение безопасности дорожного движения» (2007—2012 годы) за счет средств бюджета Брянской области и иных источников по годам

(тыс. рублей)

Источники финансирования	2007—2012 годы	2007 год	2008 год	2009 год	2010 год	2011 год	2012 год
Средства областного бюджета	119017,2	3410	24461	32166,2	19975	18905	20100
Собственные средства исполнителей, средства внебюджетных и иных источников	66184,0	16973	6305	10576	9333	10808	12189
Итого	185201,2	20383	30766	42742,2	29308	29713	32289

ПРИЛОЖЕНИЕ 4
к долгосрочной целевой программе «Повышение безопасности дорожного движения в Брянской области» (2007—2012 годы)

Расчет эффективности и социально-экономических последствий реализации программы

Годы	Сокращение количества ДТП с пострадавшими к 2004 году	Сокращение числа погибших к уровню 2004 года	Экономическая эффективность реализации программы (расчет на основании методики оценки и расчета нормативов социально-экономического ущерба от ДТП (Р-031 12199-0502-00)*) от сокращения числа погибших в ДТП (тыс. рублей)
2007	1714	274	23750,0
2008	1675	257	641250,0
2009	1636	240	104500,0
2010	1597	223	144875,0
2011	1558	206	185250,0
2012	1552	189	225625,0
Итого за 2007—2012	414	315	750918,0

	Совершено ДТП с пострадавшими	Погибли
2004 г.	1691	284
на 2012 г.	1522	189

Затраты на реализацию программы — 185201,2 тыс. рублей.
Экономический эффект от реализации — 565716,8 тыс. рублей.

* Методикой оценки и расчета нормативов социально-экономического ущерба от ДТП (Р-03112199-0502-00) устанавливается, что стоимость гибели гражданина в ДТП равна 2,375 тыс. рублей, а его ранения — 418,0 тыс. рублей.

АДМИНИСТРАЦИЯ БРЯНСКОЙ ОБЛАСТИ
ПОСТАНОВЛЕНИЕ

от 23 марта 2009 г. **№ 254**

г. Брянск

Об утверждении административного регламента предоставления управлением труда Брянской области государственной услуги по содействию в урегулировании коллективных трудовых споров

В соответствии с Трудовым кодексом Российской Федерации, постановлениями администрации области от 31 марта 2000 года № 131 «О возложении отдельных функций по урегулированию коллективных трудовых споров на управление труда администрации области», от 29 января 2008 года № 63 «Об утверждении Порядка разработки и утверждения административных регламентов исполнения государственных функций (предоставления государственных услуг)», в целях обеспечения социальной стабильности и эффективного взаимодействия администрации области, федерации профсоюзов Брянской области, работодателей области и органов местного самоуправления при урегулировании коллективных трудовых споров на территории области

ПОСТАНОВЛЯЮ:

1. Утвердить прилагаемый административный регламент предоставления управлением труда Брянской области государственной услуги по содействию в урегулировании коллективных трудовых споров.

2. Рекомендовать органам местного самоуправления Брянской области, работодателям (их объединениям) и профессиональным союзам (их объединениям) оказывать содействие управлению труда Брянской области при урегулировании коллективных трудовых споров.

3. Контроль за исполнением постановления возложить на временно исполняющего обязанности заместителя Губернатора Брянской области — председателя комитета по экономической политике Брянской области Ковалевского В. В.

Губернатор Н. В. ДЕНИН

УТВЕРЖДЕН
постановлением администрации
Брянской области
от 23 марта 2009 г. № 254

АДМИНИСТРАТИВНЫЙ РЕГЛАМЕНТ
предоставления управлением труда Брянской области государственной услуги по содействию в урегулировании коллективных трудовых споров

I. Общие положения

1. Административный регламент предоставления управлением труда Брянской области государственной услуги по содействию в урегулировании коллективных трудовых споров (далее — административный регламент) разработан в целях повышения качества предоставления и доступности государственной услуги, создания комфортных условий для получателей государственной услуги и определяет сроки и последовательность действий (административных процедур) управления труда Брянской области (далее — управление труда) при содействии в урегулировании коллективных трудовых споров по поводу заключения, изменения и выполнения соглашений, заключаемых на областном уровне социального партнерства, коллективных трудовых споров в организациях всех форм собственности (за исключением организаций, финансируемых из федерального бюджета), а также коллективных трудовых споров, возникающих в случаях, когда в соответствии с законодательством Российской Федерации в целях разрешения коллективного трудового спора забастовка не может быть проведена (далее — коллективные трудовые споры).

2. Государственная услуга по содействию в урегулировании коллективных трудовых споров по поводу заключения, изменения и выполнения соглашений, заключаемых на областном уровне социального партнерства, коллективных трудовых споров в организациях всех форм собственности (за исключением организаций, финансируемых из федерального бюджета), а также коллективных трудовых споров, возникающих в случаях, когда в соответствии с законодательством Российской Федерации в целях разрешения коллективного трудового спора забастовка не может быть проведена, (далее — государственная услуга) предоставляется управлением труда.

3. Полномочия по предоставлению государственной услуги осуществляются в соответствии со следующими нормативными документами:

Конституцией Российской Федерации;

Трудовым кодексом Российской Федерации;

постановлением администрации области от 21 февраля 2007 года № 100 «Об утверждении Положения об управлении труда Брянской области»;

постановлением администрации области от 31 марта 2000 года № 131 «О возложении отдельных функций по регулированию коллективных трудовых споров на управление труда администрации области»;

постановлением администрации области от 29 января 2008 года № 63 «Об утверждении Порядка разработки и утверждения административных регламентов исполнения государственных функций (предоставления государственных услуг)».

Источником официального опубликования вышеуказанных нормативных актов являются нормативно-правовые системы «Консультант», «Консультант — регион», «Гарант».

4. Результатом предоставления государственной услуги является содействие в урегулировании коллективных трудовых споров.

Юридическим фактом, которым заканчивается предоставление государственной услуги, является получение сторонами коллективного трудового спора предложений по урегулированию коллективного трудового спора, кандидатурам посредников, созданию трудового арбитража.

5. Получателями государственной услуги являются:

профсоюзы (их объединения) и объединения работодателей — при возникновении коллективных трудовых споров по поводу заключения, изменения и выполнения соглашений, заключаемых на областном уровне социального партнерства;

работники (их представители) и работодатели (их представители) — при возникновении коллективных трудовых споров в организациях всех форм собственности (за исключением организаций, финансируемых из федерального бюджета);

работники (их представители) и работодатели (их представители), соответствующие профсоюзы, их территориальные организации, объединения профессиональных союзов и объединения территориальных организаций профессиональных союзов — при возникновении коллективных трудовых споров в организациях всех форм собственности (за исключением организаций, финансируемых из федерального бюджета) в случаях, когда в соответствии с законодательством Российской Федерации в целях разрешения коллективного трудового спора забастовка не может быть проведена.

В соответствии с законодательством Российской Федерации стороны коллективного трудового спора вправе наделять своих представителей полномочиями по рассмотрению и разрешению коллективных трудовых споров.

II. Требования к порядку предоставления государственной услуги

Порядок информирования о правилах предоставления государственной услуги

6. Информация о государственной услуге предоставляется получателям государственной услуги с использованием средств почтовой и телефонной связи, электронного информирования, вычислительной и электронной техники, посредством размещения на официальном сайте управления труда в сети «Интернет», в средствах массовой информации, издания информационных материалов (брошюр, буклетов и т. д.).

7. При отборе средств массовой информации для размещения информации о правилах предоставления государственной услуги через средства радио- и телевещания, периодические издания учитываются тираж, территория распространения, периодичность издания или выхода в эфир, стоимость размещения информации. Конкретные значения указанных показателей определяются в зависимости от характера размещаемой информации.

8. Сведения о местах нахождения, номерах телефонов для справок, адресах электронной почты органов, участвующих в предоставлении государственной услуги, содержатся в приложении 1 к настоящему административному регламенту.

9. Адрес официального сайта управления труда в сети «Интернет»: http:/upravtrudbr.ru.

10. График (режим) работы управления труда: ежедневно, кроме субботы, воскресенья и нерабочих праздничных дней, с 8.30 до 17.45 (по пятницам — до 16.30), обед — с 13.00 до 14.00.

11. Сведения о графике (режиме) работы управления труда размещаются на официальном сайте в сети «Интернет».

12. Информация о правилах предоставления государственной услуги сообщается при личном или письменном обращении получателей государственной услуги, включая обращение по электронной почте, по номерам телефонов для справок, размещается на официальном сайте в сети «Интернет», в средствах массовой информации и раздаточных информационных материалах (брошюрах, буклетах и т. п.).

13. Информация о правилах предоставления государственной услуги предоставляется бесплатно.

14. Информирование получателей государственной услуги о правилах предоставления государственной услуги осуществляется при личном обращении, по телефону или письменно, включая электронную почту: upravtrud@yandex.ru.

14.1. Письменные обращения получателей государственной услуги о правилах предоставления государственной услуги, включая обращения, поступившие по электронной почте, рассматриваются с учетом времени подготовки ответа в срок, не превышающий 20 дней с момента регистрации обращения.

14.2. Время ожидания для получения информации о правилах предоставления государственной услуги при личном обращении получателя государственной услуги не должно превышать 40 минут.

14.3. При ответах на телефонные звонки и устные обращения работники управления труда подробно и в вежливой форме информируют обратившихся по интересующим их вопросам. Ответ на телефонный звонок должен содержать информацию о наименовании органа, в который позвонил получатель государственной услуги, фамилии, имени, отчестве и должности работника, принявшего телефонный вызов. Время разговора не должно превышать 10 минут.

14.4. Раздаточные информационные материалы (брошюры, буклеты и т.п.) находятся в помещениях, предназначенных для приема получателей государственной услуги, иных местах органов государственной власти (в территориальных органах федеральных органов исполнительной власти, администрациях муниципальных образований, общероссийских объединениях работодателей, объединениях профессиональных союзов, объединениях территориальных организаций профессиональных союзов и т.д.).

15. Работники управления труда, участвующие в предоставлении государственной услуги, информируют получателей государственной услуги о требованиях по заполнению реквизитов бланка заявления-анкеты о предоставлении государственной услуги по содействию в урегулировании коллективного трудового спора (далее — заявление-анкета) (приложение 2 к настоящему административному регламенту).

Указанная информация может быть предоставлена при личном или письменном обращении получателя государственной услуги.

16. На информационных стендах, размещаемых в помещениях, предназначенных для предоставления государственной услуги, содержится следующая информация:

график (режим) работы, номера телефонов для справок, адреса официального сайта в сети «Интернет» и электронной почты управления труда;

должности, фамилии и местонахождение (кабинет) работников, осуществляющих государственную услугу;

перечень получателей государственной услуги;

образец заполнения бланка заявления-анкеты о предоставлении государственной услуги;

извлечения из законодательных и иных нормативных правовых актов, содержащих нормы, регулирующие деятельность по предоставлению государственной услуги;

краткое изложение процедуры предоставления государственной услуги в текстовом виде или в виде блок-схемы;

порядок рассмотрения обращений;

порядок обжалования решений, действий органов, участвующих в предоставлении государственной услуги, их должностных лиц и работников или пассивного поведения, выражающегося в несовершении конкретных действий, которые должностные лица и работники были обязаны и могли совершить в силу возложенных на них обязанностей (далее — бездействие).

17. На официальных сайтах органов, участвующих в предоставлении государственной услуги, в сети «Интернет» содержится следующая информация:

месторасположение, схема проезда, график (режим) работы, номера телефонов для справок, адреса электронной почты;

о правилах предоставления государственной услуги;

перечень получателей государственной услуги;

о предоставлении государственной услуги, бланк заявления-анкеты о предоставлении государственной услуги и образец его заполнения;

извлечения из законодательных и иных нормативных правовых актов, содержащих нормы, регулирующие деятельность по предоставлению государственной услуги;

краткое изложение процедуры предоставления государственной услуги в текстовом виде или в виде блок-схемы;

порядок рассмотрения обращений;

порядок обжалования решений, действий или бездействия органов, участвующих в предоставлении государственной услуги, их должностных лиц и работников;

ответы на типовые вопросы.

Сроки предоставления государственной услуги

18. Время ожидания получения государственной услуги при личном обращении получателя государственной услуги не должно превышать 40 минут.

19. Максимально допустимые сроки рассмотрения документов, необходимых для получения государственной услуги, и принятия решения о предоставлении или об отказе в предоставлении государственной услуги не должны превышать 4 часов.

20. Максимально допустимые сроки предоставления государственной услуги при личном (очном) и письменном обращении получателя государственной услуги не должны превышать 23 дней.

21. Максимально допустимые сроки предоставления государственной услуги могут быть продлены на основании сроков, согласованных сторонами коллективного трудового спора, необходимых для проведения примирительных процедур в соответствии с порядком разрешения коллективного трудового спора.

22. Максимально допустимые сроки осуществления административных процедур, связанных с фиксированием результатов предоставления государственной услуги в журнале учета получателей государственной услуги (далее — журнал учёта) (приложение 3 к настоящему административному регламенту), не должны превышать 3 часов.

Перечень оснований для отказа в предоставлении государственной услуги

23. В предоставлении государственной услуги может быть отказано по одному из следующих оснований:

23.1. Предмет разногласий коллективного трудового спора не относится к заключению, изменению и выполнению соглашений, заключаемых на областном уровне социального партнерства.

23.2. Предмет коллективного трудового спора не относится к неурегулированным разногласиям между работниками (их представителями) и работодателями (их представителями) организаций форм собственности по поводу установления и изменения условий труда (включая заработную плату), заключения, изменения и выполнения коллективных договоров, а также в связи с отказом работодателя учесть мнение выборного представительного органа работников при принятии локальных нормативных актов.

23.3. Получателем государственной услуги не представлены документы, необходимые для получения государственной услуги.

23.4. Представленные получателем государственной услуги документы не соответствуют требованиям к оформлению документов, необходимых для получения государственной услуги, предусмотренным пунктом 26 настоящего административного регламента.

23.5. Существо коллективного трудового спора, указанное в заявлении-анкете о предоставлении государственной услуги, не соответствует содержанию представленных документов, необходимых для получения государственной услуги.

Информация о документах, необходимых для получения государственной услуги

24. Для получения государственной услуги необходимо представление следующих документов:

24.1. Заявление-анкета о предоставлении государственной услуги.

24.2. Документы, содержащие сведения о:

наделении полномочиями представителя стороны коллективного трудового спора на рассмотрение и разрешение коллективного трудового спора;

утверждении и направлении работниками (их представителями), профессиональными союзами и их объединениями требований соответствующим сторонам социального партнерства;

другой стороне коллективного трудового спора (наименование, место расположения, телефон для справок, почтовый адрес, адрес электронной почты, фамилия, имя, отчество полномочного представителя стороны коллективного трудового спора);

дне начала коллективного трудового спора;

результатах рассмотрения представителями работодателя (объединений работодателей) направленных им требований работников (их представителей), профессиональных союзов (их объединений);

характере, существе, причинах и предмете неурегулированных разногласий между сторонами коллективного трудового спора;

этапе рассмотрения коллективного трудового спора в соответствии с порядком разрешения коллективного трудового спора;

иной информации, характеризующей коллективный трудовой спор.

Требования к оформлению документов, необходимых для получения государственной услуги

25. Заявление-анкета о предоставлении государственной услуги заполняется получателем государственной услуги разборчиво, в машинописном виде или от руки, на русском языке. При заполнении не допускается использование сокращений слов и аббревиатур. На заявлении-анкете о предоставлении государственной услуги ставится личная подпись получателя государственной услуги и дата обращения.

26. Документы, содержащие сведения, перечисленные в пункте 24.2 настоящего административного регламента, должны быть четкими для прочтения, могут быть оформлены в машинописном виде или от руки, на русском языке с указанием дат и номеров документов и с соответствующими подписями представителей стороны коллективного трудового спора, обращающейся за получением государственной услуги.

Требования к предоставлению государственной услуги

27. Государственная услуга предоставляется бесплатно.

28. Получатели государственной услуги имеют право на неоднократное обращение за государственной услугой.

29. Государственная услуга предоставляется при урегулировании следующих коллективных трудовых споров:

по поводу заключения, изменения и выполнения соглашений, заключаемых на областном уровне социального партнерства;

по неурегулированным разногласиям между работниками (их представителями) и работодателями (их представителями) организаций форм собственности по поводу установления и изменения условий труда (включая заработную плату), заключения, изменения и выполнения коллективных договоров, а также в связи с отказом работодателя учесть мнение выборного представительного органа работников при принятии локальных нормативных актов;

в случаях, когда в соответствии с законодательством Российской Федерации в целях разрешения коллективного трудового спора забастовка не может быть проведена.

30. Документы, необходимые для получения государственной услуги, могут быть представлены получателем государственной услуги при личном (очном) обращении или направлены по почте в органы, участвующие в предоставлении государственной услуги.

31. Работники органов, участвующих в предоставлении государственной услуги, при предоставлении государственной услуги руководствуются положениями настоящего административного регламента.

Требования к оборудованию мест предоставления государственной услуги

32. Предоставление государственной услуги осуществляется в здании, в котором расположено управление труда Брянской области.

На территории, прилегающей к зданию, в котором располагается помещение для предоставления государственной услуги, предусматривается оборудование парковочных мест для автомобилей.

Вход и выход из помещения для предоставления государственной услуги оборудуются соответствующими указателями.

Помещение для предоставления государственной услуги должно обеспечивать беспрепятственный доступ инвалидов, включая граждан с ограниченными физическими возможностями.

33. Прием получателей государственной услуги осуществляется в специально выделенных для этих целей помещениях.

В помещениях для предоставления государственной услуги предусматривается оборудование мест общественного пользования, в том числе для граждан с ограниченными физическими возможностями, и мест для хранения верхней одежды посетителей.

34. Помещения для предоставления государственной услуги оборудуются системами кондиционирования (охлаждения и нагревания) воздуха (при возможности), средствами пожаротушения и оповещения о возникновении чрезвычайной ситуации.

35. В помещениях для предоставления государственной услуги на видном месте помещаются схемы размещения средств пожаротушения и путей эвакуации в экстренных случаях посетителей и работников органов, участвующих в предоставлении государственной услуги.

36. В помещениях для предоставления государственной услуги на видном месте размещаются стенды, раздаточные и информационные материалы (брошюры, буклеты и т.п.).

37. Помещения для предоставления государственной услуги обеспечиваются необходимыми для предоставления государственной услуги оборудованием (компьютерами, средствами электронно-вычислительной техники, средствами электронного информирования, средствами связи, включая Интернет, оргтехникой), канцелярскими принадлежностями, информационными и справочными материалами, наглядной информацией, периодическими изданиями, содержащими информацию о примирительных процедурах, о содействии урегулированию коллективных трудовых споров, стульями и столами.

38. Рабочие места работников органов, участвующих в предоставлении государственной услуги, оснащаются настенными вывесками или настольными табличками с указанием фамилии, имени, отчества и должности.

39. Места предоставления государственной услуги оборудуются с учетом стандарта комфортности предоставления государственных услуг.

Требования к организации учета получателей государственной услуги

40. Учет получателей государственной услуги осуществляется органами, участвующими в предоставлении государственной услуги, в журнале учета.

41. В журнал учета заносятся сведения о:

порядковом номере записи;

дате обращения получателя государственной услуги или регистрации почтового отправления получателя государственной услуги;

фамилии, имени, отчестве представителя стороны коллективного трудового спора, уполномоченного на рассмотрение и разрешение коллективного трудового спора;

наименовании организации (объединения работодателей), в которой имеет место коллективный трудовой спор;

содержании требований, выдвинутых работниками и/или представительным органом работников организации, профессиональными союзами и их объединениями;

другой стороне коллективного трудового спора (наименование, место расположения, телефон для справок, почтовый адрес, адрес электронной почты, фамилия, имя, отчество полномочного представителя стороны коллективного трудового спора);

полномочности сторон коллективного трудового спора;

дне начала коллективного трудового спора;

результатах рассмотрения представителями работодателя (объединений работодателей) направленных им требований работников (их представителей), профессиональных союзов (их объединений);

характере, существе, причинах и предмете неурегулированных разногласий между сторонами коллективного трудового спора;

этапе рассмотрения коллективного трудового спора в соответствии с порядком разрешения коллективного трудового спора;

иной информации, характеризующей коллективный трудовой спор;

решении о предоставлении или отказе в предоставлении государственной услуги;

фамилии, имени, отчестве работника органа, участвующего в предоставлении государственной услуги;

разъяснениях по применению норм трудового законодательства, данных работником органа, участвующего в предоставлении государственной услуги, представителям сторон коллективного трудового спора;

предложениях по урегулированию коллективного трудового спора;

предложениях по кандидатурам посредников;

предложениях по созданию трудового арбитража;

результатах рассмотрения коллективного трудового спора на всех этапах его разрешения.

42. Ведение журнала учета может осуществляться в электронном виде.

III. Административные процедуры

Описание последовательности административных действий при предоставлении государственной услуги

43. Юридическим фактом для начала предоставления государственной услуги является личное (очное) обращение получателя государственной услуги или получение органом, участвующим в предоставлении государственной услуги, письменного обращения.

44. Работник органа, участвующего в предоставлении государственной услуги, проверяет наличие документов, установленных настоящим административным регламентом.

45. Работник органа, участвующего в предоставлении государственной услуги, на основании представленных документов принимает решение о предоставлении или отказе в предоставлении государственной услуги в соответствии с основаниями, установленными настоящим административным регламентом.

46. Работник органа, участвующего в предоставлении государственной услуги, информирует получателя государственной услуги о принятом решении.

46.1. В случае отказа в предоставлении государственной услуги в связи с отсутствием документов, установленных настоящим административным регламентом, или несоответствия требованиям к оформлению документов работник органа, участвующего в предоставлении государственной услуги:

при письменном обращении получателя государственной услуги — осуществляет подготовку письменного ответа об отказе в предоставлении государственной услуги с указанием основания отказа и информацией о правилах предоставления государственной услуги и направляет его получателю государственной услуги;

при личном (очном) обращении получателя государственной услуги — оформляет решение об отказе в предоставлении государственной услуги в письменной форме (приложение 4 к настоящему административному регламенту) и выдает его получателю государственной услуги, информирует о правилах предоставления государственной услуги.

В случае несогласия получателя государственной услуги с принятым решением он вправе обжаловать действия работника органа, участвующего в предоставлении государственной услуги, в порядке, определенном в разделе V настоящего административного регламента.

46.2. В случае принятия решения об оказании государственной услуги работник органа, участвующего в предоставлении государственной услуги, сопоставляет соответствие сторон коллективного трудового спора, определяет наличие документального подтверждения полномочий представителя стороны социального партнерства на рассмотрение и разрешение коллективного трудового спора.

47. Работник органа, участвующего в предоставлении государственной услуги, рассматривает соответствие коллективного трудового спора, указанного в заявлении-анкете о предоставлении государственной услуги, содержанию документов, представленных в соответствии с настоящим административным регламентом.

48. Работник органа, участвующего в предоставлении государственной услуги, при выявлении несоответствия сути коллективного трудового спора, указанного в заявлении-анкете о предоставлении государственной услуги, содержанию документов, представленных в соответствии с настоящим административным регламентом, для определения правомерности отнесения коллективного трудового спора к тем, которые могут быть урегулированы в ходе предоставления настоящей государственной услуги, руководствуется содержанием представленных документов.

49. Работник органа, участвующего в предоставлении государственной услуги, принимает решение о предоставлении или отказе в предоставлении государственной услуги в соответствии с основаниями, установленными настоящим административным регламентом.

50. Работник органа, участвующего в предоставлении государственной услуги, информирует получателя государственной услуги о принятом решении:

50.1. В случае отказа в предоставлении государственной услуги по основаниям, предусмотренным пунктом 23 настоящего административного регламента:

при письменном обращении получателя государственной услуги — осуществляет подготовку письменного ответа об отказе в предоставлении государственной услуги с указанием основания отказа и информацией о требованиях, предъявляемых к оформлению документов для предоставления государственной услуги, и направляет его получателю государственной услуги. В письменном ответе работник органа, участвующего в предоставлении государственной услуги, при отнесении коллективного трудового спора к тем, которые не могут быть урегулированы в ходе предоставления настоящей государственной услуги, указывает сведения о месторасположении органа, уполномоченного урегулировать соответствующий коллективный трудовой спор;

при личном (очном) обращении получателя государственной услуги — оформляет решение об отказе в предоставлении государственной услуги в письменной форме (приложение 4 к настоящему административному регламенту) и выдает его получателю государственной услуги, информирует о требованиях, предъявляемых к оформлению документов для предоставления государственной услуги.

В случае несогласия получателя государственной услуги с принятым решением он вправе обжаловать действия работника органа, участвующего в предоставлении государственной услуги, в установленном порядке.

50.2. В случае принятия решения об оказании государственной услуги работник органа, участвующего в предоставлении государственной услуги, вступает в контакт (по телефону, электронной почте, путем направления письменного запроса или выезда на место рассмотрения коллективного трудового спора) с получателем государственной услуги и выясняет причины возникновения коллективного трудового спора, причины и основания разногласий между сторонами коллективного трудового спора, уточняет дату начала коллективного трудового спора.

51. Работник органа, участвующего в предоставлении государственной услуги, уточняет у получателя государственной услуги соблюдение последовательности действий при рассмотрении и разрешении коллективного трудового спора, установленной законодательством Российской Федерации.

52. Работник органа, участвующего в предоставлении государственной услуги, выясняет, на каком этапе рассмотрения находится разрешение коллективного трудового спора.

53. Работник органа, участвующего в предоставлении государственной услуги, разъясняет получателю государственной услуги, какие виды содействия по урегулированию коллективного трудового спора соответствуют этапам рассмотрения коллективного трудового спора в соответствии с порядком его разрешения.

54. Работник органа, участвующего в предоставлении государственной услуги, информирует получателя государственной услуги, какие этапы рассмотрения коллективного трудового спора при его разрешении являются в соответствии с законодательством Российской Федерации обязательными.

55. Работник органа, участвующего в предоставлении государственной услуги, уточняет у получателя государственной услуги необходимый вид содействия урегулированию коллективного трудового спора.

56. Работник органа, участвующего в предоставлении государственной услуги, при предоставлении государственной услуги взаимодействует с представителями сторон коллективного трудового спора.

57. Работник органа, участвующего в предоставлении государственной услуги, разъясняет представителям сторон коллективного трудового спора, что ни одна из сторон коллективного трудового спора не имеет права уклоняться от участия в примирительных процедурах.

58. Работник органа, участвующего в предоставлении государственной услуги, разъясняет представителям сторон коллективного трудового спора, что примирительные процедуры проводятся в установленные законодательством Российской Федерации сроки, которые при необходимости могут быть продлены по согласованию сторон коллективного трудового спора. При этом работник органа, участвующего в предоставлении государственной услуги, фиксирует в журнале учета дату и содержание указанных разъяснений.

Последовательность административных действий на этапе рассмотрения коллективного трудового спора примирительной комиссией

59. Юридическим фактом для начала предоставления государственной услуги является обращение получателя государственной услуги на этапе рассмотрения коллективного трудового спора примирительной комиссией.

60. Работник органа, участвующего в предоставлении государственной услуги, на этапе рассмотрения коллективного трудового спора примирительной комиссией осуществляет следующие действия:

оказывает методическую помощь сторонам коллективного трудового спора;

разъясняет правоприменение норм законодательства Российской Федерации по вопросам урегулирования коллективных трудовых споров;

разъясняет порядок и сроки создания примирительной комиссии, ее состав и полномочия, правила оформления решений, принятых примирительной комиссией, порядок и сроки исполнения решений примирительной комиссии.

61. Работник органа, участвующего в предоставлении государственной услуги, разъясняет представителям сторон коллективного трудового спора, что рассмотрение коллективного трудового спора примирительной комиссией является обязательным этапом порядка разрешения коллективного трудового спора.

62. Работник органа, участвующего в предоставлении государственной услуги, разъясняет представителям сторон коллективного трудового спора, что:

62.1. В случае разрешения коллективного трудового спора соглашение, достигнутое сторонами коллективного трудового спора, оформляется в письменной форме и имеет для сторон коллективного трудового спора обязательную силу.

62.2. При недостижении согласия в примирительной комиссии стороны коллективного трудового спора приступают к переговорам о приглашении посредника и/или создании трудового арбитража.

63. Работник органа, участвующего в предоставлении государственной услуги, осуществляет подготовку предложений по урегулированию коллективного трудового спора.

64. Работник органа, участвующего в предоставлении государственной услуги, уточняет у сторон коллективного трудового спора результат завершения этапа рассмотрения коллективного трудового спора примирительной комиссией.

65. Работник органа, участвующего в предоставлении государственной услуги, фиксирует результат завершения этапа рассмотрения коллективного трудового спора примирительной комиссией и выдачу (направление) предложений по урегулированию коллективного трудового спора в журнале учета.

Последовательность административных действий на этапе рассмотрения коллективного трудового спора с участием посредника

66. Юридическим фактом для начала предоставления государственной услуги является обращение получателя государственной услуги на этапе рассмотрения коллективного трудового спора с участием посредника или продолжение взаимодействия со сторонами коллективного трудового спора с этапа рассмотрения коллективного трудового спора примирительной комиссией.

67. Работник органа, участвующего в предоставлении государственной услуги, на этапе рассмотрения коллективного трудового спора с участием посредника осуществляет следующие действия:

оказывает методическую помощь сторонам коллективного трудового спора;

разъясняет правоприменение норм законодательства Российской Федерации по вопросам урегулирования коллективных трудовых споров;

осуществляет подготовку предложений по урегулированию коллективного трудового спора;

представляет сведения о кандидатурах посредников на основании списка лиц, предлагаемых к привлечению в качестве посредников при рассмотрении коллективных трудовых споров.

68. Работник органа, участвующего в предоставлении государственной услуги, уточняет у представителей сторон коллективного трудового спора, какая из предложенных кандидатур посредников одобрена сторонами коллективного трудового спора.

69. Работник органа, участвующего в предоставлении государственной услуги, фиксирует факт одобрения кандидатуры посредника сторонами коллективного трудового спора в журнале учета или разъясняет, что в случае, если стороны коллективного трудового спора не достигли соглашения относительно кандидатуры посредника, они приступают к переговорам о создании трудового арбитража.

70. Работник органа, участвующего в предоставлении государственной услуги, разъясняет представителям сторон коллективного трудового спора, что:

70.1. В случае разрешения коллективного трудового спора соглашение, достигнутое сторонами коллективного трудового спора, оформляется в письменной форме и имеет для сторон коллективного трудового спора обязательную силу.

70.2. При недостижении согласия с участием посредника стороны коллективного трудового спора приступают к переговорам о создании трудового арбитража.

71. Работник органа, участвующего в предоставлении государственной услуги, уточняет у сторон коллективного трудового спора результат завершения этапа рассмотрения коллективного трудового спора с участием посредника в случае одобрения кандидатуры посредника сторонами коллективного трудового спора.

72. Работник органа, участвующего в предоставлении государственной услуги, фиксирует результат завершения этапа рассмотрения коллективного трудового спора с участием посредника в журнале учета.

Последовательность административных действий на этапе рассмотрения коллективного трудового спора в трудовом арбитраже

73. Юридическим фактом для начала предоставления государственной услуги является обращение получателя государственной услуги на этапе рассмотрения коллективного трудового спора в трудовом арбитраже или продолжение взаимодействия со сторонами коллективного трудового спора с этапа рассмотрения коллективного трудового спора примирительной комиссией или с этапа рассмотрения коллективного трудового спора с участием посредника.

74. Работник органа, участвующего в предоставлении государственной услуги, на этапе рассмотрения коллективного трудового спора в трудовом арбитраже:

оказывает методическую помощь сторонам коллективного трудового спора;

разъясняет правоприменение норм законодательства Российской Федерации по вопросам урегулирования коллективных трудовых споров;

разъясняет понятие трудового арбитража и его функции, условия и сроки создания трудового арбитража, выполнение решений трудового арбитража, сроки принятия решений трудовым арбитражем;

осуществляет подготовку предложений по урегулированию коллективного трудового спора.

75. Работник органа, участвующего в предоставлении государственной услуги, совместно со сторонами коллективного трудового спора в срок не позднее трех рабочих дней со дня окончания рассмотрения коллективного трудового спора примирительной комиссией и/или посредником создает трудовой арбитраж.

76. Работник органа, участвующего в предоставлении государственной услуги, участвует совместно со сторонами коллективного трудового спора в создании трудового арбитража, формировании состава трудового арбитража, разработке регламента трудового арбитража и определении его полномочий.

77. Работник органа, участвующего в предоставлении государственной услуги, участвует совместно со сторонами коллективного трудового спора в подготовке соответствующего решения о создании трудового арбитража, его составе, регламенте и полномочиях.

78. Работник органа, участвующего в предоставлении государственной услуги, разъясняет представителям сторон коллективного трудового спора, что коллективный трудовой спор рассматривается в трудовом арбитраже в срок до пяти рабочих дней со дня его создания.

79. Работник органа, участвующего в предоставлении государственной услуги, в составе трудового арбитража участвует совместно со сторонами коллективного трудового спора в рассмотрении обращений сторон коллективного трудового спора, получает необходимые документы и сведения, касающиеся этого спора, осуществляет информирование начальника управления труда и, в случае необходимости, органов государственной власти, органов местного самоуправления о возможных социальных последствиях коллективного трудового спора, участвует в принятии решения по существу коллективного трудового спора.

80. Работник органа, участвующего в предоставлении государственной услуги, участвует совместно со сторонами коллективного трудового спора в оформлении решения трудового арбитража по существу коллективного трудового спора в письменной форме и передаче его сторонам коллективного трудового спора.

81. Работник органа, участвующего в предоставлении государственной услуги, в случаях, когда в соответствии с законодательством Российской Федерации в целях разрешения коллективного трудового спора не может быть проведена забастовка, разъясняет сторонам коллективного трудового спора, что создание трудового арбитража является обязательным и его решение имеет для сторон коллективного трудового спора обязательную силу.

82. Работник органа, участвующего в предоставлении государственной услуги, в случае, если стороны коллективного спора не приходят к соглашению о создании трудового арбитража, его составе, регламенте и полномочиях, осуществляет подготовку решения органа, участвующего в предоставлении государственной услуги, по указанным вопросам.

83. На основании подготовленного работником органа, участвующего в предоставлении государственной услуги, решения о создании трудового арбитража, его составе, регламенте и полномочиях начальник управления труда принимает соответствующее решение, которое оформляется в письменном виде и направляется не позднее одного рабочего дня с момента принятия решения о создании трудового арбитража сторонам коллективного трудового спора вместе с письменным уведомлением о времени, дате и месте проведения заседания трудового арбитража.

Работник органа, участвующего в предоставлении государственной услуги, оформляет решение трудового арбитража по существу коллективного трудового спора в письменной форме и передает его сторонам коллективного трудового спора для заключения соглашения.

84. Работник органа, участвующего в предоставлении государственной услуги, разъясняет представителям сторон коллективного трудового спора, что соглашение оформляется в письменной форме и имеет для сторон коллективного трудового спора обязательную силу.

85. Работник органа, участвующего в предоставлении государственной услуги, фиксирует результат завершения этапа рассмотрения коллективного трудового спора в трудовом арбитраже в журнале учета.

Последовательность административных действий в случае, если примирительные процедуры не привели к разрешению коллективного трудового спора, и в иных случаях, предусмотренных законодательством Российской Федерации

86. Юридическим фактом для начала предоставления государственной услуги является обращение получателя государственной услуги в случае, если примирительные процедуры не привели к разрешению коллективного трудового спора, если работодатель (его представитель) или представители работодателей уклоняются от участия в примирительных процедурах, не выполняют соглашение, достигнутое в ходе разрешения коллективного трудового спора, не исполняют решение трудового арбитража, или в случае продолжения взаимодействия со сторонами коллективного трудового спора — с этапов рассмотрения коллективного трудового спора согласно порядку разрешения коллективного трудового спора.

87. Работник органа, участвующего в предоставлении государственной услуги, информирует получателя государственной услуги о способе разрешения коллективного трудового спора посредством проведения забастовки, условиях и порядке объявления и проведения забастовки, незаконных забастовках, ограничении права на забастовку, гарантиях и правовом положении работников в связи с проведением забастовки, ответственности за незаконные забастовки, ответственности за уклонение от участия в примирительных процедурах, невыполнение соглашения, достигнутого в результате примирительной процедуры, неисполнение либо отказ от исполнения решения трудового арбитража, обязанностях сторон коллективного трудового спора в ходе проведения забастовки.

88. Работник органа, участвующего в предоставлении государственной услуги, осуществляет подготовку предложений по урегулированию коллективного трудового спора и выдает (направляет) их сторонам коллективного трудового спора.

89. Работник органа, участвующего в предоставлении государственной услуги, фиксирует выдачу (направление) предложений по урегулированию коллективного трудового спора в журнале учета.

IV. Порядок и формы контроля за предоставлением государственной услуги

90. Текущий контроль за соблюдением последовательности действий, определенных административными процедурами по предоставлению государственной услуги, принятием решений работниками органов, участвующих в предоставлении государственной услуги, и исполнением настоящего административного регламента осуществляется заместителем Губернатора Брянской области, курирующим работу управления труда, начальником управления труда или заместителем начальника управления труда, а также иными должностными лицами управления труда по поручению начальника управления труда.

Работники органа, участвующего в предоставлении государственной услуги, несут персональную ответственность за исполнение административных процедур и соблюдение сроков, установленных настоящим административным регламентом.

Персональная ответственность специалистов, должностных лиц закрепляется в их должностных регламентах или должностных инструкциях в соответствии с требованиями законодательства.

91. Текущий контроль за предоставлением государственной услуги осуществляется путем проведения проверок соблюдения и исполнения работниками органов, участвующих в предоставлении государственной услуги, положений настоящего административного регламента, инструкций, содержащих порядок учета получателей государственной услуги, требований к ведению и хранению заявлений-анкет получателей государственной услуги и иных документов, регламентирующих деятельность по предоставлению государственной услуги.

92. Периодичность осуществления текущего контроля полноты и качества предоставления государственной услуги устанавливается начальником управления труда или заместителем начальника управления труда.

93. Получатели государственной услуги могут принимать участие в электронных опросах, форумах и анкетировании по вопросам удовлетворенности полнотой и качеством предоставления государственной услуги, соблюдения положений настоя-

щего административного регламента, сроков и последовательности действий (административных процедур), предусмотренных настоящим административным регламентом.

V. Порядок обжалования действий (бездействия) и решений, осуществляемых (принятых) в ходе предоставления государственной услуги

94. Получатели государственной услуги имеют право на обжалование решений, принятых в ходе предоставления государственной услуги, действий или бездействия работников и должностных лиц органов, участвующих в предоставлении государственной услуги, в досудебном порядке путем обращения в управление труда, Роструд и Минздравсоцразвития России или в суд в порядке, установленном законодательством Российской Федерации.

Обжалование решений, принятых в ходе предоставления государственной услуги, действий или бездействия работников и должностных лиц органов, участвующих в предоставлении государственной услуги, повлекших причинение вреда, осуществляется в порядке, установленном гражданским законодательством.

95. Получатели государственной услуги могут обратиться с жалобой лично или направить письменное обращение, жалобу (претензию).

96. Обращения рассматриваются уполномоченными должностными лицами управления труда, Роструда, Минздравсоцразвития России в течение 30 дней со дня регистрации письменного обращения (жалобы (претензии)).

Обращения, содержащие жалобы (претензии) на нарушение работниками и должностными лицами органов, участвующих в предоставлении государственной услуги, требований к служебному поведению государственного гражданского служащего, на коррупционные проявления при принятии решений в ходе предоставления государственной услуги, осуществлении действий или бездействии рассматриваются уполномоченными должностными лицами управления труда, Роструда, Минздравсоцразвития России в течение 15 дней со дня регистрации письменного обращения (жалобы (претензии)).

В случае, если по обращению, жалобе (претензии) требуется провести расследование, проверку или обследование, срок рассмотрения может быть продлен, но не более чем на 30 дней по решению должностного лица органа, в который поступило обращение, жалоба (претензия). О продлении срока рассмотрения получатель государственной услуги уведомляется письменно с указанием причин продления.

97. Обращение, жалоба (претензия) получателя государственной услуги в письменной форме должны содержать следующую информацию:

фамилия, имя, отчество получателя государственной услуги, почтовый адрес, по которому должны быть направлены ответ, уведомление о переадресации обращения, жалобы (претензии);

наименование органа, участвующего в предоставлении государственной услуги, должность, фамилия, имя и отчество работника (при наличии сведений), действия (бездействие) и решения которого обжалуются;

существо обжалуемого действия (бездействия) и решения.

Под обращением, жалобой (претензией) получатель государственной услуги ставит личную подпись и дату.

Дополнительно в обращении, жалобе (претензии) могут указываться причины несогласия с обжалуемым действием (бездействием) и решением, обстоятельства, на основании которых получатель государственной услуги считает, что нарушены его права, свободы и законные интересы, созданы препятствия к их реализации либо незаконно возложена какая-либо обязанность, требования об отмене решения, о признании незаконным действия (бездействия) и решения, а также иные сведения, которые получатель государственной услуги считает необходимым сообщить.

К обращению, жалобе (претензии) могут быть приложены копии документов, подтверждающих изложенные обстоятельства. В таком случае получателем государственной услуги приводится перечень прилагаемых документов.

Если документы, имеющие существенное значение для рассмотрения обращения, жалобы (претензии), отсутствуют или не приложены, получатель государственной услуги в пятидневный срок уведомляется (письменно, с использованием средств телефонной или факсимильной связи либо по электронной почте) о том, что рассмотрение обращения, жалобы (претензии) и принятие решения будут осуществляться без учета доводов, в подтверждение которых документы не представлены.

В случае, если в обращении, жалобе (претензии) содержится просьба получателя государственной услуги об истребовании документов, имеющих существенное значение для рассмотрения, которые отсутствуют у получателя государственной услуги, то должностные лица управления труда, рассматривающие обращение, жалобу (претензию), вправе запросить необходимые документы.

98. По результатам рассмотрения обращения, жалобы (претензии) должностное лицо управления труда принимает решение об удовлетворении требований получателя государственной услуги и о признании неправомерным обжалованного действия (бездействия) и решения либо об отказе в удовлетворении требований.

Письменный ответ, содержащий результаты рассмотрения обращения, направляется получателю государственной услуги.

99. Обращение, жалоба (претензия) получателя государственной услуги не рассматривается в случаях:

отсутствия сведений об обжалуемом действии (бездействии) и решении (в чем выразилось, кем принято), о фамилии получателя государственной услуги, почтовом адресе, по которому должен быть направлен ответ;

отсутствия подписи получателя государственной услуги;

если предметом обращения, жалобы (претензии) является решение, принятое в судебном порядке;

содержатся нецензурные либо оскорбительные выражения, угрозы жизни, здоровью и имуществу работника управления труда, а также членам его семьи;

текст письменного обращения не поддается прочтению;

содержится вопрос, на который получателю государственной услуги многократно давались письменные ответы по существу в связи с ранее направляемыми обращениями, и при этом в обращении не приводятся новые доводы и обстоятельства.

Письменный ответ с указанием причин отказа в рассмотрении обращения, жалобы (претензии) направляется получателю государственной услуги не позднее 30 дней с момента ее регистрации.

100. Разрешение споров получателей государственной услуги с работниками органов, участвующих в предоставлении государственной услуги, рассмотрение претензий осуществляется в претензионном или ином досудебном порядке урегулирования.

Для рассмотрения претензий получателей государственной услуги и урегулирования споров в управлении труда создается комиссия по досудебному разрешению споров (претензий) (далее — комиссия).

В состав комиссии включаются должностные лица и работники управления труда, представители общественных организаций и объединений, а также другие лица, обладающие необходимыми знаниями, опытом и квалификацией, позволяющими участвовать в рассмотрении претензий и урегулировании споров.

При урегулировании споров и рассмотрении претензий члены комиссии осуществляют проверку законности и обоснованности действий (бездействия) и принятия решений работниками органов, участвующими в предоставлении государственной услуги, запрашивают объяснительные (служебные) записки и иные необходимые документы.

Получатель государственной услуги, выразивший претензию, может лично присутствовать на заседаниях комиссии или направить своего законного представителя.

Члены комиссии своевременно (не позднее чем за пять календарных дней до проведения заседания комиссии) информируют (письменно, с использованием средств телефонной или факсимильной связи либо по электронной почте) получателей государственной услуги, их законных представителей о сроке и месте проведения заседания комиссии по вопросу разрешения спора или рассмотрения претензии.

Получатели государственной услуги могут подать ходатайство об изменении сроков проведения заседания комиссии, состава членов комиссии, а также обратиться с другими просьбами, указав причины и приведя обоснования ходатайства.

Получатели государственной услуги могут письменно уведомить об отказе участвовать в заседании комиссии.

В случае отказа получателя государственной услуги лично участвовать в заседаниях комиссии необходимые материалы и проект решения комиссии по результатам разрешения спора или рассмотрения претензии направляются получателю государственной услуги по почте или с использованием средств факсимильной и электронной связи, сети «Интернет».

Споры считаются разрешенными, если между получателем государственной услуги и комиссией по взаимному согласию достигнута договоренность по существу спора.

Результаты договоренности фиксируются в протоколе, который подписывается получателем государственной услуги и председателем комиссии.

По результатам разрешения спора или рассмотрения претензии на основании протокола оформляется решение комиссии, в котором могут быть указаны сроки принятия мер по устранению выявленных нарушений, восстановлению нарушенных прав и законных интересов получателя государственной услуги, причины и основания невозможности удовлетворения претензий получателя государственной услуги, разрешения спора в пользу получателя государственной услуги.

В решении комиссии могут содержаться рекомендации по организации работы и проведению контроля за предоставлением государственной услуги, наложению дисциплинарных взысканий на лиц, допустивших нарушение прав и законных интересов получателей государственной услуги, иные положения, направленные на совершенствование административных процедур и повышение качества предоставления государственной услуги.

Продолжительность рассмотрения претензий или урегулирования споров не должна превышать 30 дней со дня регистрации обращения (претензии).

101. Получатели государственной услуги могут сообщить о нарушении своих прав и законных интересов, противоправных действиях (бездействии) и решениях работников органов, участвующих в предоставлении государственной услуги, нарушении положений настоящего административного регламента, некорректном поведении или нарушении служебной этики по номерам телефонов, содержащимся на официальных сайтах органов, участвующих в предоставлении государственной услуги.

Сообщение получателя государственной услуги должно содержать следующую информацию:

фамилия, имя, отчество получателя государственной услуги, адрес, по которому должен быть направлен ответ;

должность, фамилия, имя и отчество работника (при наличии сведений), действие (бездействие) и решение которого нарушают права и законные интересы получателя государственной услуги;

суть нарушенных прав и законных интересов, противоправных действий (бездействия) и решений;

сведения о способе информирования получателя государственной услуги о принятых мерах по результатам рассмотрения его сообщения.

ПРИЛОЖЕНИЕ 1
к административному регламенту предоставления управлением труда Брянской области государственной услуги по содействию в урегулировании коллективных трудовых споров

СВЕДЕНИЯ
о месте нахождения, номерах телефонов для справок, адресах электронной почты органов, участвующих в предоставлении государственной услуги

№ п. п.	Наименование органов, участвующих в предоставлении государственной услуги	Номера телефонов для справок, адреса электронной почты	Наименование территорий предоставления государственных услуг
1	Федеральная служба по труду и занятости; 109012, г. Москва, Биржевая пл., д. 1 698-83-16; 698-85-21; e-mail: lug51@mail.ru, socpartner@rostrud.info	(495) 698-87-96; 698-86-48;	Российская Федерация
Территориальный орган Федеральной службы по труду и занятости			
2	Центрально-Черноземное управление по урегулированию коллективных трудовых споров; 394055, г. Воронеж, ул. Ворошилова, д. 14, каб. 402	тел./факс: 8(4732)77-24-58, e-mail: ukts@box.vsi.ru	Брянская область
Областной орган по урегулированию коллективных трудовых споров			
3	Управление труда Брянской области; 241022, г. Брянск, ул. Кольцова, д. 2	тел./факс: 8 (4832) 26-50-92; 26-40-77; e-mail :upravtrud@yandex.ru	Брянская область

ПРИЛОЖЕНИЕ 2
к административному регламенту предоставления управлением труда Брянской области государственной услуги по содействию в урегулировании коллективных трудовых споров

Образец

Заявление-анкета о предоставлении государственной услуги по содействию в урегулировании коллективного трудового спора

_____
(фамилия, имя, отчество (при наличии), должность получателя государственной услуги)

Прошу _____
(наименование органа, участвующего в предоставлении государственной услуги)

предоставить стороне _____
(наименование стороны коллективного трудового спора)

_____

в _____ форме государственную услугу по содействию в урегулировании
(письменной, устной)

коллективного трудового спора (нужное подчеркнуть):

по поводу заключения, изменения и выполнения соглашений, заключенных на областном уровне социального партнерства, возникшего в случае, когда в соответствии со статьей 413 Трудового кодекса Российской Федерации забастовка не может быть проведена

_____

_____

_____
(наименования сторон коллективного трудового спора)

Почтовый адрес: _____

Адрес электронной почты: _____

Номер телефона: _____

Получатель государственной услуги:

_____ _____ «___» _____ 20 __ г.
(фамилия, имя, отчество) (подпись)

ПРИЛОЖЕНИЕ 3
к административному регламенту предоставления управлением труда Брянской области государственной услуги по содействию в урегулировании коллективных трудовых споров

Образец

Журнал учета получателей государственной услуги

№ п. п.	Дата обращения или регистрации почтового отправления обращения	Ф., и., о. представителя стороны коллективного трудового спора	Наименование организации (объединения работодателей), в которой имеет место коллективный трудовой спор	Содержание выдвинутых требований	Сведения о другой стороне коллективного трудового спора	Сведения о полномочности сторон коллективного трудового спора	Дата начала коллективного трудового спора	Сведения о результатах рассмотрения представителями работодателя (объединений работодателей) требований работников (их представителей), профессиональных союзов (их объединений)
1	2	3	4	5	6	7	8	9

Сведения о характере, сути, причинах и предмете неурегулированных разногласий	Этап рассмотрения коллективного трудового спора	Иная информация, характеризующая коллективный трудовой спор	Решение о предоставлении или отказе в предоставлении государственной услуги	Ф., и., о. работника органа, участвующего в предоставлении государственной услуги	Сведения о разъяснениях по применению норм трудового законодательства, данных представителям сторон коллективного трудового спора	Сведения о предложениях по урегулированию коллективного трудового спора, кандидатурам посредников, созданию трудового арбитража	Сведения о результатах рассмотрения коллективного трудового спора на всех этапах его разрешения
10	11	12	13	14	15	16	17

ПРИЛОЖЕНИЕ 4
к административному регламенту предоставления управлением труда Брянской области государственной услуги по содействию в урегулировании коллективных трудовых споров

Образец

РЕШЕНИЕ
об отказе в предоставлении управлением труда Брянской области государственной услуги по содействию в урегулировании коллективных трудовых споров

«____» _____ 20 __ г. № ____

Руководствуясь нормами законодательства Российской Федерации и положениями административного регламента предоставления управлением труда Брянской области государственной услуги по содействию в урегулировании коллективных трудовых споров, отказать в предоставлении государственной услуги по содействию в урегулировании коллективного трудового спора

_____
(фамилия, имя, отчество)

как представителю

_____
(наименование стороны коллективного трудового спора)

_____

по следующему основанию (нужное подчеркнуть):

предмет разногласий сторон коллективного трудового спора не относится к заключению, изменению, выполнению соглашений, заключаемых на областном уровне социального партнерства;

предмет коллективного трудового спора не относится к неурегулированным разногласиям между работниками (их представителями) и работодателями (их представителями) в организациях всех форм собственности по поводу установления и изменения условий труда (включая заработную плату), заключения, изменения, выполнения коллективных договоров, а также в связи с отказом работодателя учесть мнение выборного представительного органа работников при принятии локальных нормативных актов;

получателем государственной услуги не представлены документы, необходимые для получения государственной услуги;

представленные получателем государственной услуги документы не соответствуют требованиям к оформлению документов, необходимых для получения государственной услуги;

существо коллективного трудового спора, указанное в заявлении-анкете о предоставлении государственной услуги, не соответствует содержанию представленных документов, необходимых для получения государственной услуги.

Данное решение может быть обжаловано в досудебном порядке путем обращения в управление труда Брянской области, Роструд и Минздравсоцразвития России или в суд в порядке, установленном законодательством Российской Федерации.

Работник управления труда:

_____
(должность)

_____ _____
(подпись) (фамилия, имя, отчество)

ПРИЛОЖЕНИЕ 5
к административному регламенту предоставления управлением труда Брянской области государственной услуги по содействию в урегулировании коллективных трудовых споров

Описание последовательности административных действий при предоставлении государственной услуги

2

43. Юридическим фактом для начала предоставления государственной услуги является личное (очное) обращение получателя государственной услуги или получение органом, участвующим в предоставлении государственной услуги, письменного обращения

44. Работник органа, участвующего в предоставлении государственной услуги, проверяет наличие документов, установленных настоящим административным регламентом

45. Работник органа, участвующего в предоставлении государственной услуги, на основании представленных документов принимает решение о предоставлении или отказе в предоставлении государственной услуги в соответствии с основаниями, установленными настоящим административным регламентом

1

1

46. Работник органа, участвующего в предоставлении государственной услуги, информирует получателя государственной услуги о принятом решении

46.1.В случае отказа в предоставлении государственной услуги в связи с отсутствием документов, установленных настоящим административным регламентом, работник органа, участвующего в предоставлении государственной услуги:

при письменном обращении получателя государственной услуги — осуществляет подготовку письменного ответа об отказе в предоставлении государственной услуги с указанием основания отказа и информацией о правилах предоставления государственной услуги и направляет его получателю государственной, услуги;

при личном (очном) обращении получателя государственной услуги — оформляет решение об отказе в предоставлении государственной услуги в письменной форме (приложение 3 к настоящему административному регламенту) и выдает его получателю государственной услуги, информирует о правилах предоставления государственной услуги.

В случае несогласия получателя государственной услуги с принятым решением он вправе обжаловать действия работника органа, участвующего в предоставлении государственной услуги, в установленном порядке

2

46.2. В случае принятия решения об оказании государственной услуги работник органа, участвующего в предоставлении государственной услуги, сопоставляет соответствие сторон коллективного трудового спора, определяет наличие документального подтверждения полномочий представителя стороны социального партнерства на рассмотрение и разрешение коллективного трудового спора

47. Работник органа, участвующего в предоставлении государственной услуги, рассматривает соответствие коллективного трудового спора, указанного в заявлении-анкете о предоставлении государственной услуги, содержанию документов, представленных в соответствии с настоящим административным регламентом

48. Работник органа, участвующего в предоставлении государственной услуги, при выявлении несоответствия существа коллективного трудового спора, указанного в заявлении-анкете о предоставлении государственной услуги, содержанию документов, представленных в соответствии с настоящим административным регламентом для определения правомерности отнесения коллективного трудового спора к тем, которые могут быть урегулированы в ходе предоставления настоящей государственной услуги, руководствуется содержанием представленных документов

49. Работник органа, участвующего в предоставлении государственной услуги, принимает решение о предоставлении или отказе в предоставлении государственной услуги в соответствии с основаниями, установленными настоящим административным регламентом

3

50. Работник органа, участвующего в предоставлении государственной услуги, информирует получателя государственной услуги о принятом решении

50.1. В случае отказа в предоставлении государственной услуги в связи с отсутствием документального подтверждения полномочий представителя стороны социального партнерства на рассмотрение и разрешение коллективного трудового спора и/или выявлением несоответствия коллективного трудового спора, указанного в заявлении-анкете о предоставлении государственной услуги, содержанию документов, представленных в соответствии с настоящим административным регламентом:

при письменном обращении получателя государственной услуги — осуществляет подготовку письменного ответа об отказе в предоставлении государственной услуги с указанием основания отказа и информацией о требованиях, предъявляемых к оформлению документов для предоставления государственной услуги, и направляет его получателю государственной услуги. В письменном ответе работник органа, участвующего в предоставлении государственной услуги, при отнесении коллективного трудового спора к тем, которые не могут быть урегулированы в ходе предоставления настоящей государственной услуги, указывает сведения о месторасположении органа, уполномоченного урегулировать соответствующий коллективный трудовой спор;

при личном (очном) обращении получателя государственной услуги — оформляет решение об отказе в предоставлении государственной услуги в письменной форме (приложение 3 к настоящему административному регламенту) и выдает его получателю государственной услуги, информирует о требованиях, предъявляемых к оформлению документов для предоставления государственной услуги.

В случае несогласия получателя государственной услуги с принятым решением он вправе обжаловать действия работника органа, участвующего в предоставлении государственной услуги, в установленном порядке

2

50.2. В случае принятия решения об оказании государственной услуги работник органа, участвующего в предоставление государственной услуги, вступает в контакт (по телефону, электронной почте, путем направления письменного запроса или выезда на место рассмотрения коллективного трудового спора) с получателем государственной услуги и выясняет причины возникновения коллективного трудового спора, причины и основания разногласий между сторонами коллективного трудового спора, уточняет дату начала коллективного трудового спора

51. Работник органа, участвующего в предоставлении государственной услуги, уточняет у получателя государственной услуги соблюдение последовательности действий при рассмотрении и разрешении коллективного трудового спора, установленной законодательством Российской Федерации

52. Работник органа, участвующего в предоставлении государственной услуги, выясняет, на каком этапе рассмотрения находится разрешение коллективного трудового спора

53. Работник органа, участвующего в предоставлении государственной услуги, разъясняет получателю государственной услуги, какие виды содействия урегулированию коллективного трудового спора соответствуют этапам рассмотрения коллективного трудового спора в соответствии с порядком его разрешения

4

54. Работник органа, участвующего в предоставлении государственной услуги, информирует получателя государственной услуги, какие этапы рассмотрения коллективного трудового спора при его разрешении являются в соответствии с законодательством Российской Федерации обязательными

55. Работник органа, участвующего в предоставлении государственной услуги, уточняет у получателя государственной услуги необходимый вид содействия урегулированию коллективного трудового спора

56. Работник органа, участвующего в предоставлении государственной услуги, при предоставлении государственной услуги взаимодействует с представителями сторон коллективного трудового спора

57. Работник органа, участвующего в предоставлении государственной услуги, разъясняет представителям сторон коллективного трудового спора, что ни одна из сторон коллективного трудового спора не имеет права уклоняться от участия в примирительных процедурах

58. Работник органа, участвующего в предоставлении государственной услуги, разъясняет представителям сторон коллективного трудового спора, что примирительные процедуры проводятся в установленные законодательством Российской Федерации сроки, которые при необходимости могут быть продлены по согласованию сторон коллективного трудового спора. При этом работник органа, участвующего в предоставлении государственной услуги, фиксирует в журнале учета дату и содержание указанных разъяснений

Последовательность административных действий на этапе рассмотрения коллективного трудового спора примирительной комиссией

5

59. Юридическим фактом для начала предоставления государственной услуги является обращение получателя государственной услуги на этапе рассмотрения коллективного трудового спора примирительной комиссией

60. Работник органа, участвующего в предоставлении государственной услуги, на этапе рассмотрения коллективного трудового спора примирительной комиссией осуществляет последовательность следующих действий:

оказывает методическую помощь сторонам коллективного трудового спора;

разъясняет правоприменение норм законодательства Российской Федерации по вопросам урегулирования коллективных трудовых споров;

разъясняет порядок и сроки создания примирительной комиссии, ее состав и полномочия, правила оформления решений, принятых примирительной комиссией, порядок и сроки исполнения решений примирительной комиссии;

участвует в организации в установленном порядке финансирования примирительных процедур

61. Работник органа, участвующего в предоставлении государственной услуги, разъясняет представителям сторон коллективного трудового спора, что рассмотрение коллективного трудового спора примирительной комиссией является обязательным этапом порядка разрешения коллективного трудового спора

62. Работник органа, участвующего в предоставлении государственной услуги, разъясняет представителям сторон коллективного трудового спора, что:

62.1. В случае разрешения коллективного трудового спора соглашение, достигнутое сторонами коллективного трудового спора, оформляется в письменной форме и имеет для сторон коллективного трудового спора обязательную силу

62.2. При недостижении согласия в примирительной комиссии стороны коллективного трудового спора приступают к переговорам о приглашении посредника и/или создании трудового арбитража

→ 6 или 7

63. Работник органа, участвующего в предоставлении государственной услуги, осуществляет подготовку предложений по урегулированию коллективного трудового спора

64. Работник органа, участвующего в предоставлении государственной услуги, уточняет у сторон коллективного трудового спора результат завершения этапа рассмотрения коллективного трудового спора примирительной комиссией

65. Работник органа, участвующего в предоставлении государственной услуги, фиксирует результат завершения этапа рассмотрения коллективного трудового спора примирительной комиссией и выдачу (направление) предложений по урегулированию коллективного трудового спора в журнале учета

8

Последовательность административных действий на этапе рассмотрения коллективного трудового спора с участием посредника

6

66. Юридическим фактом для начала предоставления государственной услуги является обращение получателя государственной услуги на этапе рассмотрения коллективного трудового спора с участием посредника или продолжение взаимодействия со сторонами коллективного трудового спора с этапа рассмотрения коллективного трудового спора примирительной комиссией

67. Работник органа, участвующего в предоставлении государственной услуги, на этапе рассмотрения коллективного трудового спора с участием посредника осуществляет последовательность следующих действий:

оказывает методическую помощь сторонам коллективного трудового спора;

разъясняет правоприменение норм законодательства Российской Федерации по вопросам урегулирования коллективных трудовых споров;

участвует в организации в установленном порядке финансирования примирительных процедур;

осуществляет подготовку предложений по урегулированию коллективного трудового спора;

представляет сведения о кандидатурах посредников на основании списка лиц, предлагаемых к привлечению в качестве посредников при рассмотрении коллективных трудовых споров

68. Работник органа, участвующего в предоставлении государственной услуги, уточняет у представителей сторон коллективного трудового спора, какая из предложенных кандидатур посредников одобрена сторонами коллективного трудового спора

69. Работник органа, участвующего в предоставлении государственной услуги

69.1. Фиксирует факт одобрения кандидатуры посредника сторонами коллективного трудового спора в журнале учета

69.2. Разъясняет, что в случае если стороны коллективного трудового спора не достигли соглашения относительно кандидатуры посредника, то они приступают к переговорам о создании трудового арбитража

→ 7

70. Работник органа, участвующего в предоставлении государственной услуги, разъясняет представителям сторон коллективного трудового спора, что:

70.1. В случае разрешения коллективного трудового спора соглашение, достигнутое сторонами коллективного трудового спора, оформляется в письменной форме и имеет для сторон коллективного трудового спора обязательную силу

70.2. При недостижении согласия с участием посредника стороны коллективного трудового спора приступают к переговорам о создании трудового арбитража

→ 7

71. Работник органа, участвующего в предоставлении государственной услуги, уточняет у сторон коллективного трудового спора результат завершения этапа рассмотрения коллективного трудового спора с участием посредника в случае одобрения кандидатуры посредника сторонами коллективного трудового спора

72. Работник органа, участвующего в предоставлении государственной услуги, фиксирует результат завершения этапа рассмотрения коллективного трудового спора с участием посредника в журнале учета

8

Последовательность административных действий на этапе рассмотрения коллективного трудового спора в трудовом арбитраже

7

73. Юридическим фактом для начала предоставления государственной услуги является обращение получателя государственной услуги на этапе рассмотрения коллективного трудового спора в трудовом арбитраже или продолжение взаимодействия, со сторонами коллективного трудового спора с этапа рассмотрения коллективного трудового спора примирительной комиссией или с этапа рассмотрения коллективного трудового спора с участием посредника

74. Работник органа, участвующего в предоставлении государственной услуги, на этапе рассмотрения коллективного трудового спора в трудовом арбитраже:

оказывает методическую помощь сторонам коллективного трудового спора;

разъясняет правоприменение норм законодательства Российской Федерации по вопросам урегулирования коллективных трудовых споров;

участвует в организации в установленном порядке финансирования примирительных процедур;

разъясняет понятие трудового арбитража и его функции, условия и сроки создания трудового арбитража, выполнение решений трудового арбитража, сроки принятия решений трудовым арбитражем;

осуществляет подготовку предложений по урегулированию коллективного трудового спора

75. Работник органа, участвующего в предоставлении государственной услуги, совместно со сторонами коллективного трудового спора в срок не позднее трех рабочих дней со дня окончания рассмотрения коллективного трудового спора примирительной комиссией и/или посредником создает трудовой арбитраж

← 11

76. Работник органа, участвующего в предоставлении государственной услуги, участвует совместно со сторонами коллективного трудового спора в создании трудового арбитража, формировании состава трудового арбитража, разработке регламента трудового арбитража, определении полномочий трудового арбитража

77. Работник органа, участвующего в предоставлении государственной услуги, участвует совместно со сторонами коллективного трудового спора в подготовке соответствующего решения о создании трудового арбитража, его составе, регламенте и полномочиях

78. Работник органа, участвующего в предоставлении государственной услуги, разъясняет представителям сторон коллективного трудового спора, что коллективный трудовой спор рассматривается в трудовом арбитраже в срок до пяти рабочих дней со дня его создания

79. Работник органа, участвующего в предоставлении государственной услуги, в составе трудового арбитража участвует совместно со сторонами коллективного трудового спора в рассмотрении обращений сторон коллективного трудового спора, получает необходимые документы и сведения, касающиеся этого спора, осуществляет информирование руководителя управления труда и, в случае необходимости, органов государственной власти органов местного самоуправления о возможных социальных последствиях коллективного трудового спора, участвует в принятии решения по существу коллективного трудового спора

9

80. Работник органа, участвующего в предоставлении государственной услуги, участвует совместно со сторонами коллективного трудового спора в оформлении решения трудового арбитража по существу коллективного трудового спора в письменной форме и передаче его сторонам коллективного трудового спора

→ 10

81. Работник органа, участвующего в предоставлении государственной услуги, в случаях, когда в соответствии с законодательством Российской Федерации в целях разрешения коллективного трудового спора не может быть проведена забастовка, разъясняет сторонам коллективного трудового спора, что создание трудового арбитража является обязательным и его решение имеет для сторон коллективного трудового спора обязательную силу

82. Работник органа, участвующего в предоставлении государственной услуги, в случае, если стороны коллективного спора не приходят к соглашению о создании трудового арбитража, его составе, регламенте и полномочиях, осуществляет подготовку решения органа, участвующего в предоставлении государственной услуги, по указанным вопросам

11 ←

83. На основании подготовленного работником органа, участвующего в предоставлении государственной услуги, решения о создании трудового арбитража, его составе, регламенте и полномочиях начальник управления труда принимает соответствующее решение, которое оформляется в письменном виде и направляется не позднее одного рабочего дня с момента принятия решения о создании трудового арбитража сторонам коллективного трудового спора вместе с письменным уведомлением о времени, дате и месте проведения заседания трудового арбитража

8 →

84. Работник органа, участвующего в предоставлении государственной услуги, разъясняет представителям сторон коллективного трудового спора, что соглашение оформляется в письменной форме и имеет для сторон коллективного трудового спора обязательную силу

85. Работник органа, участвующего в предоставлении государственной услуги, фиксирует результат завершения этапа рассмотрения коллективного трудового спора в трудовом арбитраже в журнале учета

Последовательность административных действий в случае, если примирительные процедуры не привели к разрешению коллективного трудового спора, и в иных случаях, предусмотренных законодательством Российской Федерации

10

86. Юридическим фактом для начала предоставления государственной услуги является обращение получателя государственной услуги в случае, если примирительные процедуры не привели к разрешению коллективного трудового спора, если работодатель (его представитель) или представители работодателей уклоняются от участия в примирительных процедурах, не выполняют соглашение, достигнутое в ходе разрешения коллективного трудового спора, не исполняют решение трудового арбитража, или в случае продолжения взаимодействия со сторонами коллективного трудового — спора с этапов рассмотрения коллективного трудового спора согласно порядку разрешения коллективного трудового спора

87. Работник органа, участвующего в предоставлении государственной услуги, информирует получателя государственной услуги о способе разрешения коллективного трудового спора посредством проведения забастовки, условиях и порядке объявления и проведения забастовки, незаконных забастовках, ограничении права на забастовку, гарантиях и правовом положении работников в связи с проведением забастовки, ответственности за незаконные забастовки, ответственности за уклонение от участия в примирительных процедурах, невыполнение соглашения, достигнутого в результате примирительной процедуры, неисполнение либо отказ от исполнения решения трудового арбитража, обязанности сторон коллективного трудового спора в ходе проведения забастовки

88. Работник органа, участвующего в предоставлении государственной услуги, осуществляет подготовку предложений по урегулированию коллективного трудового спора и выдает (направляет) их сторонам коллективного трудового спора

89. Работник органа, участвующего в предоставлении государственной услуги, фиксирует выдачу (направление) предложений по урегулированию коллективного трудового спора в журнале учета

АДМИНИСТРАЦИЯ БРЯНСКОЙ ОБЛАСТИ
ПОСТАНОВЛЕНИЕ

от 23 марта 2009 г. **№ 260**

г. Брянск

О внесении изменений в постановление администрации области от 27 января 2009 года № 44 «Об утверждении Порядка предоставления и методики распределения в 2009 году и плановом периоде 2010 и 2011 годов финансовой помощи бюджетам муниципальных районов и городских округов в форме субсидий на стимулирование деятельности муниципальных образовательных учреждений дополнительного образования детей, активно внедряющих в учебно-воспитательный процесс современные педагогические технологии»

В целях приведения постановления администрации области от 27 января 2009 года № 44 в соответствие со статьей 179 Бюджетного кодекса Российской Федерации и постановлением администрации области от 16 мая 2008 года № 472 «Об утверждении Порядка принятия решений о разработке долгосрочных целевых программ, их формирования и реализации»

ПОСТАНОВЛЯЮ:

1. Внести в постановление администрации области от 27 января 2009 года № 44 «Об утверждении Порядка предоставления и методики распределения в 2009 году и плановом периоде 2010 и 2011 годов финансовой помощи бюджетам муниципальных районов и городских округов в форме субсидий на стимулирование деятельности муниципальных образовательных учреждений дополнительного образования детей, активно внедряющих в учебно-воспитательный процесс современные педагогические технологии» следующие изменения:

1.1. Из названия постановления слова «и методики распределения» исключить.

1.2. Исключить абзац третий пункта 1.

1.3. Методику распределения в 2009 году и плановом периоде 2010 и 2011 годов финансовой помощи бюджетам муниципальных районов и городских округов в форме субсидий на стимулирование деятельности муниципальных образовательных учреждений дополнительного образования детей, активно внедряющих в учебно-воспитательный процесс современные педагогические технологии признать утратившей силу.

2. Контроль за исполнением настоящего постановления возложить на заместителя Губернатора Брянской области — начальника финансового управления Брянской области Локтикову Е. И.

Губернатор Н. В. ДЕНИН

АДМИНИСТРАЦИЯ БРЯНСКОЙ ОБЛАСТИ
ПОСТАНОВЛЕНИЕ

от 23 марта 2009 г. **№ 261**

г. Брянск

О внесении изменений в постановление администрации области от 27 января 2009 года № 45 «Об утверждении Порядка предоставления и методики распределения в 2009 году и плановом периоде 2010 и 2011 годов финансовой помощи бюджетам муниципальных районов и городских округов в форме субсидий на стимулирование деятельности муниципальных общеобразовательных учреждений, внедряющих инновационные образовательные программы, и учреждений дошкольного образования, активно внедряющих в воспитательно-образовательный процесс современные педагогические технологии»

В целях приведения постановления администрации области от 27 января 2009 года № 45 в соответствие со статьей 179 Бюджетного кодекса Российской Федерации и постановлением администрации области от 16 мая 2008 года № 472 «Об утверждении Порядка принятия решений о разработке долгосрочных целевых программ, их формирования и реализации»

ПОСТАНОВЛЯЮ:

1. Внести в постановление администрации области от 27 января 2009 года № 45 «Об утверждении Порядка предоставления и методики распределения в 2009 году и плановом периоде 2010 и 2011 годов финансовой помощи бюджетам муниципальных районов и городских округов в форме субсидий на стимулирование деятельности муниципальных общеобразовательных учреждений, внедряющих инновационные образовательные программы, и учреждений дошкольного образования, активно внедряющих в воспитательно-образовательный процесс современные педагогические технологии» следующие изменения:

1.1. Из названия постановления слова «и методики распределения» исключить.

1.2. Исключить абзац третий пункта 1.

1.3. Методику распределения в 2009 году и плановом периоде 2010 и 2011 годов финансовой помощи бюджетам муниципальных районов и городских округов в форме субсидий на стимулирование деятельности муниципальных общеобразовательных учреждений, внедряющих инновационные образовательные программы, и учреждений дошкольного образования, активно внедряющих в воспитательно-образовательный процесс современные педагогические технологии, признать утратившей силу.

2. Контроль за исполнением настоящего постановления возложить на заместителя Губернатора Брянской области — начальника финансового управления Брянской области Локтикову Е. И.

Губернатор Н. В. ДЕНИН

АДМИНИСТРАЦИЯ БРЯНСКОЙ ОБЛАСТИ
ПОСТАНОВЛЕНИЕ

от 23 марта 2009 г. **№ 262**

г. Брянск

О внесении изменений в постановление администрации области от 30 декабря 2008 года № 1269 «Об утверждении Порядка предоставления, методики распределения и распределения в 2009 году и плановом периоде 2010 и 2011 годов финансовой помощи бюджетам муниципальных районов и городских округов в форме субсидий на укрепление материально-технической базы пищеблоков школьных столовых, дошкольных образовательных учреждений, их техническое оснащение»

В целях приведения постановления администрации области от 30 декабря 2008 года № 1269 в соответствие со статьей 179 Бюджетного кодекса Российской Федерации и постановлением администрации области от 16 мая 2008 года № 472 «Об утверждении Порядка принятия решений о разработке долгосрочных целевых программ, их формирования и реализации»

ПОСТАНОВЛЯЮ:

1. Внести в постановление администрации области от 30 декабря 2008 года № 1269 «Об утверждении Порядка предоставления, методики распределения и распределения в 2009 году и плановом периоде 2010 и 2011 годов финансовой помощи бюджетам муниципальных районов и городских округов в форме субсидий на укрепление материально-технической базы пищеблоков школьных столовых, дошкольных образовательных учреждений, их техническое оснащение» следующие изменения:

1.1. Из названия постановления слова «методики распределения» исключить.

1.2. Исключить абзац третий пункта 1.

1.3. Методику распределения в 2009 году и плановом периоде 2010 и 2011 годов финансовой помощи бюджетам муниципальных районов и городских округов в форме субсидий на укрепление материально-технической базы пищеблоков школьных столовых, дошкольных образовательных учреждений, их техническое оснащение признать утратившей силу.

2. Контроль за исполнением настоящего постановления возложить на заместителя Губернатора Брянской области — начальника финансового управления Брянской области Локтикову Е. И.

Губернатор Н. В. ДЕНИН

АДМИНИСТРАЦИЯ БРЯНСКОЙ ОБЛАСТИ
ПОСТАНОВЛЕНИЕ

от 23 марта 2009 г. **№ 263**

г. Брянск

О внесении изменений в постановление администрации области от 30 декабря 2008 года № 1283 «Об утверждении Порядка предоставления и методики распределения в 2009 году и плановом периоде 2010 и 2011 годов финансовой помощи бюджетам муниципальных районов и городских округов в форме субсидий на капитальный ремонт муниципальных учреждений образования»

В целях приведения постановления администрации области от 30 декабря 2008 года № 1283 в соответствие со статьей 179 Бюджетного кодекса Российской Федерации и постановлением администрации области от 16 мая 2008 года № 472 «Об утверждении Порядка принятия решений о разработке долгосрочных целевых программ, их формирования и реализации»

ПОСТАНОВЛЯЮ:

1. Внести в постановление администрации области от 30 декабря 2008 года № 1283 «Об утверждении Порядка предоставления и методики распределения в 2009 году и плановом периоде 2010 и 2011 годов финансовой помощи бюджетам муниципальных районов и городских округов в форме субсидий на капитальный ремонт муниципальных учреждений образования» следующие изменения:

1.1. В пункте 3 Порядка предоставления в 2009 году и плановом периоде 2010 и 2011 годов финансовой помощи бюджетам муниципальных районов и городских округов в форме субсидий на капитальный ремонт муниципальных учреждений образования слова «областной бюджет — 70 процентов, местный бюджет — 30 процентов» заменить словами «областной бюджет — 95 процентов, местный бюджет — 5 процентов».

1.2. Из названия постановления слова «и методики распределения» исключить.

1.3. Исключить абзац третий пункта 1.

1.4. Методику распределения в 2009 году и плановом периоде 2010 и 2011 годов финансовой помощи бюджетам муниципальных районов и городских округов в форме субсидий на капитальный ремонт муниципальных учреждений образования признать утратившей силу.

2. Контроль за исполнением настоящего постановления возложить на заместителя Губернатора Брянской области — начальника финансового управления Брянской области Локтикову Е. И.

Губернатор Н. В. ДЕНИН

АДМИНИСТРАЦИЯ БРЯНСКОЙ ОБЛАСТИ
РАСПОРЯЖЕНИЕ

от 6 марта 2009 г. **№ 110-р**

г. Брянск

Об утверждении реестра административно-территориальных единиц, сельсоветов (поссоветов), населенных пунктов Брянской области

В соответствии со статьей 12 Закона Брянской области от 5 июня 1997 года № 13-З «Об административно-территориальном устройстве Брянской области», Положением о ведении реестра административно-территориальных единиц, сельсоветов (поссоветов), населенных пунктов Брянской области, утвержденным постановлением администрации области от 21 января 2008 года № 44:

1. Утвердить прилагаемый реестр административно-территориальных единиц, сельсоветов (поссоветов), населенных пунктов Брянской области.

2. Распоряжение администрации области от 5 мая 2008 года № 383-р «Об утверждении реестра административно-территориальных единиц, сельсоветов (поссоветов), населенных пунктов Брянской области» признать утратившим силу.

3. Контроль за исполнением распоряжения возложить на вице-губернатора Брянской области Касацкого А. И.

Губернатор Н. В. ДЕНИН

УТВЕРЖДЕН
распоряжением администрации
Брянской области
от 6 марта 2009 г. № 110-р

РЕЕСТР
административно-территориальных единиц, сельсоветов (поссоветов), населенных пунктов Брянской области

I. Административно-территориальное устройство Брянской области по состоянию на 1 января 2009 года

Наименование городского, сельского поселения, городского округа, в границах которого полностью или частично расположен поссовет, сельсовет, город областного значения	Наименование поссовета, сельсовета, города областного значения, городского района, полностью или частично расположенного в границах городского, сельского поселения	Наименование населенного пункта, входящего в состав поссовета, сельсовета или города областного значения	Категория населенного пункта (ГНП или СНП)	Площадь территории населенного пункта, кв. км	Расстояние от населенного пункта до административного центра, км	Основание для внесения изменений	Дата внесения изменений в реестр, ф., и., о. и подпись ответственного лица
1	2	3	4	5	6	7	8
		Брасовский район					
	Поселки городского типа Брасовского р-на						
Локотское ГП	Локоть	пос. Локоть	ГНП		81,0		
– ‘‘ –		пос. Веселый Кут	СНП		2,0		
– ‘‘ –		пос. Каменка	СНП		10,0		
– ‘‘ –		пос. Красное Поле	СНП		5,0		
– ‘‘ –		пос. Чистополянский	СНП		1,5		
	Сельсоветы Брасовского р-на						
Дубровское СП	Дубровский сельсовет	с. Дубровка	СНП		19,0		
Погребское СП		с. Александровское	СНП		3,0		
Дубровское СП		с. Клинское	СНП		7,0		
– ‘‘ –		пос. Коллективист	СНП		3,0		
Погребское СП	д. Погребы		СНП		16,0		
Брасовское СП	Брасовский сельсовет	с. Брасово	СНП		5,0		
Веребское СП	Веребский сельсовет	с. Веребск	СНП		35,0		
– ‘‘ –		д. Горякина	СНП		8,0		
– ‘‘ –		пос. Дубрава	СНП		4,0		
– ‘‘ –		д. Лубенск	СНП		10,0		
– ‘‘ –		д. Сергеева	СНП		2,0		
– ‘‘ –		с. Суслова	СНП		8,0		
– ‘‘ –		пос. Фоменок	СНП		12,0		
– ‘‘ –		пос. Хитров	СНП		4,0		
– ‘‘ –		д. Хрипкова	СНП		2,0		
– ‘‘ –		пос. Чернечек	СНП		11,0		
Вороноволгское СП	Вороноволгский сельсовет	пос. Воронов Лог	СНП		6,8		
– ‘‘ –		д. Городище 1-е	СНП		5,0		

Продолжение таблицы

1	2	3	4	5	6	7	8
Вороноволгское СП	Вороноволгский сельсовет	пос. Красный Колодец	СНП		13,0		
– `` –		пос. Майский Жук	СНП		5,0		
Глодневское СП	Глодневский сельсовет	с. Глоднево	СНП		22,0		
– `` –		д. Вежонка	СНП		5,0		
– `` –		д. Казинка	СНП		2,0		
– `` –		д. Краснополье	СНП		2,5		
– `` –		д. Перескоки	СНП		3,0		
– `` –		пос. Пожар	СНП		2,0		
– `` –		пос. Троицконикольский	СНП		3,0		
Столбовскос СП	Городищенский сельсовет	пос. Летча	СНП		30,0		
Столбовское СП		с. Верхнее	СНП		5,0		
– `` –		пос. Ветряк	СНП		3,0		
– `` –		д. Городище 2-е	СНП		1,0		
– `` –		пос. Гремучее	СНП		4,0		
– `` –		пос. Есино	СНП		9,0		
– `` –		пос. Жучок	СНП		9,0		
– `` –		пос. Нижнее Городище	СНП		1,0		
– `` –		д. Новое	СНП		7,0		
– `` –		пос. Репье	СНП		8,0		
– `` –		д. Фошня	СНП		3,0		
Добриковское СП	Добриковский сельсовет	с. Добрик	СНП		25,0		
– `` –		д. Коростель	СНП		2,0		
– `` –		пос. Новый Добрик	СНП		1,5		
– `` –		с. Телятниково	СНП		5,0		
Дубровское СП	Краснинский сельсовет	пос. Красное	СНП		50,0		
– `` –		пос. Екатериновка	СНП		8,0		
– `` –		с. Калошичье	СНП		7,0		
Добриковское СП		пос. Коммунар	СНП		17,0		
Дубровское СП		д. Коробкина	СНП		8,0		
Крупецкое СП	Крупецкий сельсовет	д. Крупец	СНП		12,0		
– `` –		пос. Коммуна	СНП		4,0		
– `` –		д. Тарасовка	СНП		12,0		
– `` –		с. Холмецкий Хутор	СНП		3,5		
– `` –		д. Холмечь	СНП		7,0		
– `` –		д. Шемякино	СНП		13,0		
Снyткинское СП	Снyткинский сельсовет	д. Снyткино	СНП		10,0		
– `` –		пос. Звезда	СНП		9,0		
– `` –		с. Кропотово	СНП		6,0		
– `` –		пос. Николаевский	СНП		5,0		

Продолжение таблицы

1	2	3	4	5	6	7	8
Снyткинское СП	Снyткинский сельсовет	д. Осотское	СНП		8,0		
– `` –		пос. Пахарь	СНП		6,0		
– `` –		д. Петрилово	СНП		7,0		
– `` –		д. Рассошка	СНП		2,0		
Столбовское СП	Столбовский сельсовет	с. Столбово	СНП		25,0		
Столбовское СП		пос. Буда	СНП		2,5		
– `` –		пос. Заря	СНП		1,5		
– `` –		пос. Зуево	СНП		5,0		
Веребское СП	Турищевский сельсовет	с. Турищево	СНП		50,0		
– `` –		д. Шевякина	СНП		5,5		
– `` –		д. Щепятина	СНП		5,0		
Добриковское СП	Хотеевский сельсовет	с. Хотеева	СНП		42,0		
– `` –		д. Балымово	СНП		5,0		
– `` –		д. Вынчебесы	СНП		6,0		
– `` –		д. Ждановка	СНП		10,0		
– `` –		с. Кретово	СНП		7,0		
Веребское СП	Чаянский сельсовет	с. Чаянка	СНП		40,0		
– `` –		д. Андрынки	СНП		1,0		
– `` –		д. Верхний Городец	СНП		1,0		
– `` –		д. Нижний Городец	СНП		1,0		
		Брянский район					
	Сельсоветы Брянского р-на						
Глинищевское СП	Глинищевский сельсовет	с. Глинищево	СНП		16,2		
– `` –		д. Балдыж	СНП		2,3		
– `` –		с. Опахань	СНП		5,4		
– `` –		д. Севрюково	СНП		3,4		
– `` –		д. Титовка	СНП		6,7		
– `` –		с. Хотылево	СНП		7,9		
– `` –		с. Кабаличи	СНП		3,2		
– `` –		д. Сельцо	СНП		9,6		
– `` –		пос. Большая Дубрава	СНП		3,2		
Добрунское СП	Добрунский сельсовет	д. Добрунь	СНП		13,2		
– `` –		с. Октябрьское	СНП		7,0		
– `` –		д. Тешенечи	СНП		5,0		
– `` –		д. Тиганово	СНП		1,5		
– `` –		с. Теменичи	СНП		15,0		
– `` –		с. Бакшеево	СНП		9,0		
– `` –		пос. Новопокровский	СНП			17,0	

Продолжение таблицы

1	2	3	4	5	6	7	8
Добрунское СП	Добрунский сельсовет	пос. Путь Ленина	СНП		20,0		
– `` –		пос. Успенский	СНП		14,0		
– `` –		д. Трубчино	СНП		13,0		
Домашовское СП	Домашовский сельсовет	д. Домашово	СНП		43,8		
– `` –		с. Дорожово	СНП		7,9		
– `` –		д. Новониколаевка	СНП		5,7		
– `` –		д. Старые Умысличи	СНП		9,1		
Журиничское СП	Журиничский сельсовет	с. Журиничи	СНП		43,2		
– `` –		пос. Бежань	СНП		7,0		
– `` –		пос. Зайцев Двор	СНП		5,0		
– `` –		пос. Мирный	СНП		10,1		
– `` –		пос. Михайловка	СНП		20,		
– `` –		д. Николаевка	СНП		17,3		
– `` –		пос. Октябрьский	СНП		3,9		
– `` –		с. Малое Полпино	СНП		14,8		
– `` –		пос. Розново	СНП		5,2		
– `` –		ж.-д. разъезд 34 км	СНП		14,6		
– `` –		пос. Хотомиричи	СНП		19,6		
– `` –		пос. Чистяково	СНП		175		
– `` –		пос. Бело-Бережский санаторий, турбаза	СНП		19,6		
Мичуринское СП	Мичуринский сельсовет	пос. Мичуринский	СНП		8,0		
– `` –		с. Елисеевичи	СНП		13,0		
– `` –		д. Колтово	СНП		7,0		
– `` –		д. Меркульево	СНП		6,0		
Новодарковичское СП	Новодарковичский сельсовет	пос. Новые Дарковичи	СНП		25,0		
– `` –		д. Буда	СНП		3,0		
– `` –		пос. Веселый	СНП		5,0		
– `` –		с. Дарковичи	СНП		2,0		
– `` –		д. Дубровка	СНП		1,0		
– `` –		пос. Фокинское Лесничество	СНП		5,0		
Нетьинское СП	Нетьинский сельсовет	пос. Нетьинка	СНП		21,2		
– `` –		д. Глаженка	СНП		4,0		
– `` –		пос. Ивановка	СНП		1,2		
– `` –		пос. Корчминка	СНП		7,0		
– `` –		пос. Крючки	СНП		8,0		
– `` –		пос. Сети	СНП		0,5		
– `` –		пос. Новый Свет	СНП		5,0		
– `` –		пос. Толбино	СНП		5,5		

Продолжение таблицы

1	2	3	4	5	6	7	8
Нетьинское СП	Нетьинский сельсовет	д. Толвинка	СНП		4,0		
Новосельское СП	Новосельский сельсовет	с. Новоселки	СНП		41,6		
– `` –		д. Бобылево	СНП		1,5		
– `` –		с. Барышье	СНП		3,0		
– `` –		д. Гороховка	СНП		3,0		
– `` –		д. Демьяничи	СНП		7,0		
– `` –		д. Молотино	СНП		12,0		
– `` –		пос. Семиполозы	СНП		8,5		
– `` –		д. Хоробровичи	СНП		14,0		
– `` –		д. Шапкино	СНП		8,0		
Отрадненское СП	Отрадненский сельсовет	с. Отрадное	СНП		18,0		
– `` –		д. Стаево	СНП		20,0		
– `` –		д. Староселье	СНП		20,0		
Пальцовское СП	Пальцовский сельсовет	пос. Пальцо	СНП		80,0		
Свенское СП	Свенский сельсовет	пос. Свень	СНП		27,0		
– `` –		пос. Свень-Транспортная	СНП		4,0		
– `` –		пос. Стяжное	СНП		6,1		
– `` –		пос. Пятилетка	СНП		5,8		
– `` –		пос. Южная Развязка	СНП		9,7		
– `` –		пос. Лесозавод	СНП		6,7		
– `` –		пос. Ковшовское Лесничество	СНП		9,2		
Снежское СП	Снежский сельсовет	пос. Путевка	СНП		2,5		
– `` –		пос. Верный Путь	СНП		7,0		
– `` –		пос. Кузьмино	СНП		3,5		
Снежское СП		с. Толмачево	СНП		4,0		
Стекляннорадицкое СП	Стекляннорадицкий сельсовет	д. Стеклянная Радица	СНП		49,8		
– `` –		пос. Батагово	СНП		13,0		
– `` –		пос. Козелкино	СНП		5,0		
– `` –		ж.-д. ст. Козелкино	СНП		16,0		
– `` –		с. Лесное	СНП		8,0		
– `` –		пос. Орловские Дворики	СНП		5,0		
– `` –		ж.-д. разъезд Урицкий	СНП		8,0		
Супоневское СП	Супоневский сельсовет	с. Супонево	СНП		1,0		
– `` –		д. Антоновка	СНП		4,0		
– `` –		д. Курнявцево	СНП		2,5		
Чернетовское СП	Чернетовский сельсовет	д. Бетово	СНП		30,0		
– `` –		пос. Большевик	СНП		5,6		
– `` –		с. Госома	СНП		10,0		
– `` –		д. Городец	СНП		2,0		

Продолжение таблицы

1	2	3	4	5	6	7	8
Чернетовское СП	Чернетовский сельсовет	д. Смольянь	СНП		4,0		
– `` –		д. Чемодурово	СНП		14,0		
– `` –		пос. Чернец	СНП		15,0		
– `` –		с. Чернетово	СНП		2,2		
		Выгоничский район					
	Поселки городского типа Выгоничского р-на						
Выгоничское ГП	Выгоничи	п.г.т. Выгоничи			30,0		
– `` –		д. Залядка	СНП		12,0		
– `` –		пос. Малиновка	СНП		0,1		
– `` –		пос. Михайловский	СНП		15,0		
– `` –		пос. Никольский	СНП		25,0		
	Сельсоветы Выгоничского р-на						
Выгоничское ГП	Городецкий сельсовет	с. Городец	СНП		2,0		
– `` –		пос. Заречье	СНП		3,0		
Выгоничское ГП		д. Клинок	СНП		4,0		
– `` –		д. Николаевка	СНП		8,0		
– `` –		пос. Новоникольский	СНП		0,1		
– `` –		пос. Новый Городец	СНП		0,2		
Кокинское СП	Кокинский сельсовет	с. Скуратово	СНП	1,2	2,3		
– `` –		д. Бабинка	СНП	0,48	1,3		
– `` –		д. Горицы	СНП	0,53	1,0		
– `` –		с. Кокино	СНП	1,814	13,2		
– `` –		с. Паниковец	СНП	0,55	5,0		
– `` –		д. Полубеевка	СНП	0,23	2,5		
– `` –		пос. Садовый	СНП	1,1	0,7		
– `` –		с. Упорой	СНП	0,75	4,5		
Хмелевское СП	Краснорогский сельсовет	пос. Красный Рог	СНП	3,232	25,0		
Красносельское СП	Красносельский сельсовет	с. Красное	СНП		14,0		
– `` –		пос. Закочье	СНП		5,0		
– `` –		пос. Новомихайловский	СНП		10,0		
– `` –		пос. Пилышино	СНП		3,7		
– `` –		д. Пильшино	СНП		8,0		
– `` –		пос. Платовый Дуб	СНП		7,0		
– `` –		пос. Покровка	СНП		2,0		
Лопушское СП	Лопушской сельсовет	с. Лопушь	СНП	2,0	5,0		
– `` –		д. Бородино	СНП	3,0	18,0		
– `` –		д. Бурачовка	СНП	1,0	15,0		
– `` –		д. Мякишево	СНП	0,4	7,0		

Продолжение таблицы

1	2	3	4	5	6	7	8
Лопушское СП	Лопушской сельсовет	с. Субботово	СНП	2,0	10,0		
– '' –		д. Упологи	СНП	0,1	8,0		
Орменское СП	Малфинский сельсовет	с. Малфа	СНП		12,0		
– '' –		пос. Архангельский	СНП		16,0		
– '' –		д. Большой Крупец	СНП		13,0		
– '' –		с. Карповка	СНП		22,0		
– '' –		пос. Красная Звезда	СНП		16,0		
– '' –		д. Маковье	СНП		25,0		
– '' –		пос. Мусинский	СНП		9,0		
Орменское СП		пос. Семеновка	СНП		17,0		
– '' –		пос. Успенский	СНП		20,0		
Орменское СП	Орменский сельсовет	д. Орменка	СНП		12,5		
– '' –		пос. Дуковский	СНП		5,0		
– '' –		пос. Евтиховский	СНП		7,0		
– '' –		пос. Казанский	СНП		3,0		
– '' –		пос. Клеверный	СНП		7,0		
– '' –		пос. Красное Знамя	СНП		18,0		
– '' –		пос. Кубовая	СНП		8,0		
– '' –		пос. Ленинский	СНП		12,0		
– '' –		с. Малый Крупец	СНП		4,0		
– '' –		д. Ольховка	СНП		3,5		
– '' –		пос. Первомайский	СНП		6,0		
– '' –		пос. Порошино	СНП		3,0		
Скрябинское СП	Скрябинский сельсовет	д. Скрябино	СНП	1,6	6,5		
– '' –		с. Выгоничи	СНП	1,15	3,0		
– '' –		с. Палужье	СНП	1,56	6,0		
Хмелевское СП	Сосновоболотский сельсовет	с. Сосновое Болото	СНП	1,29	15,0		
– '' –		д. Богдановка	СНП	0,449	18,0		
– '' –		пос. Ивановский	СНП	1,6	11,0		
– '' –		пос. Михайловский	СНП	0,409	14,0		
Сосновское СП	Сосновский сельсовет	с. Сосновка	СНП	3,24	15,0		
– '' –		пос. Десна	СНП	0,8	5,0		
– '' –		д. Колодное	СНП	0,53	8,0		
– '' –		д. Переторги	СНП	0,55	6,0		
– '' –		д. Рясное	СНП	2,2	10,0		
Утынское СП	Уручьенский сельсовет	с. Уручье	СНП	0,8	5,0		
Утынское СП	Утынский сельсовет	пос. Деснянский	СНП	0,6	24,5		
– '' –		д. Березовая Роща	СНП	0,42	2,0		
– '' –		с. Мирковы Уты	СНП	0,42	2,0		

Продолжение таблицы

1	2	3	4	5	6	7	8
Утынское СП	Утынский сельсовет	д. Павловка	СНП	0,24	3,0		
– `` –		д. Саврасовка	СНП	0,36	0,5		
– `` –		с. Удельные Уты	СНП	1,05	1,5		
Хмелевское СП	Хмелевский сельсовет	д. Хмелево	СНП	1,348	15,0		
– `` –		пос. Алексеевский	СНП	0,539	5,0		
– `` –		пос. Гукалинский	СНП	0,1	8,0		
– `` –		пос. Деберка	СНП	0,26	4,0		
– `` –		пос. Заречье	СНП	0,14	2,0		
– `` –		пос. Киселевка	СНП	0,38	3,0		
– `` –		пос. Новомихайловский	СНП	2,47	10,0		
– `` –		пос. Новониколаевский	СНП	3,2	7,0		
– `` –		пос. Павловский	СНП	0,85	9,0		
– `` –		пос. Согласие	СНП	1,86	5,0		
Хутор-Борское СП	Хутор-Борский сельсовет	пос. Хутор-Бор	СНП	1,26	50,0		
		Гордеевский район					
	Поселки городского типа Гордеевского р-на						
Мирнинское ГП	Мирный	пос. Мирный	ГНП	2,2	27,0		
	Сельсоветы Гордеевского р-на						
Глинновское СП	Глинновский сельсовет	с. Глинное	СНП	0,9	14,0		
– `` –		пос. Алес	СНП	0,1	18,0		
– `` –		пос. Белица	СНП	0,1	18,0		
– `` –		д. Струговка	СНП	0,7	18,0		
Гордеевское СП	Гордеевский сельсовет	с. Гордеевка	СНП	7,6	250,0		
– `` –		д. Василевка	СНП	0,1	9,0		
– `` –		с. Великий Бор	СНП	0,5	7,0		
– `` –		пос. Дальний Клин	СНП	0,01	3,3		
– `` –		пос. Зеленый Клин	СНП	0,2	2,3		
– `` –		пос. Нововеликий Бор	СНП	0,09	8,5		
Гордеевское СП	Завод-Корецкий сельсовет	д. Завод-Корецкий	СНП	0,9	10,0		
Гордеевское СП		с. Жовнец	СНП	0,1	12,0		
– `` –		пос. Медведовка	СНП	0,2	14,0		
– `` –		д. Поконь	СНП	0,7	9,0		
– `` –		пос. Смелый	СНП	0,4	6,5		
– `` –		пос. Шамры	СНП	0,07	12,0		
Творишинское СП	Казаричский сельсовет	д. Черный Ручей	СНП	0,6	6,0		
– `` –		пос. Белица	СНП	0,3	10,0		
– `` –		д. Даниловка	СНП	0,3	11,0		
– `` –		пос. Дубровка	СНП	0,1	7,0		

Продолжение таблицы

1	2	3	4	5	6	7	8
Творишинское СП	Казаричский сельсовет	с. Казаричи	СНП	.0,5	9,0		
– `` –		д. Федоровка	СНП	0,3	11,0		
Мирнинское ГП	Кожановский сельсовет	с. Кожаны	СНП	2,6	5,0		
– `` –		пос. Безбожник	СНП	0,2	10,0		
– `` –		пос. Ермаки	СНП	1,0	8,0		
– `` –		пос. Зайцев	СНП	0,2	5,0		
Петровобудское СП	Петровобудский сельсовет	с. Петрова Буда	СНП	1,4	20,0		
– `` –		пос. Криштопов Ручей	СНП	0,1	5,0		
– `` –		д. Малоудебное	СНП	0,9	5,0		
– `` –		с. Перетин	СНП	1,1	7,0		
Рудневоробьевское СП	Рудневоробьевский сельсовет	д. Рудня-Воробьевка	СНП	0,7	3,0		
– `` –		д. Новоновицкая	СНП	0,4	1,5		
– `` –		д. Поповка	СНП	0,5	4,0		
Петровобудское СП	Смяльчский сельсовет	с. Смяльч	СНП	1,2	10,0		
– `` –		пос. Владимировка	СНП	0,1	15,0		
– `` –		пос. Залиповье	СНП	0,25	15,0		
– `` –		пос. Сугродовка	СНП	0,2	19,0		
Рудневоробьевское СП	Староновицкий сельсовет	д. Староновицкая	СНП	0,6	4,0		
– `` –		с. Ширяевка	СНП	0,6	10,0		
Рудневоробьевское СП	Старополонский сельсовет	д. Старая Полона	СНП	0,5	15,0		
– `` –		д. Дмитриевка	СНП	0,2	19,0		
Рудневоробьевское СП		пос. Дубровное	СНП	0,2	18,5		
– `` –		пос. Зеленый Рог	СНП	0,2	15,0		
– `` –		д. Нежча	СНП	0,4	17,0		
– `` –		д. Петраковка	СНП	0,1	16,0		
– `` –		д. Удел	СНП	0,2	20,0		
Глинновское СП	Струговобудский сельсовет	с. Стругова Буда	СНП	1,4	10,0		
– `` –		пос. Борец	СНП	0,3	15,0		
– `` –		пос. Березина	СНП	0,3	15,0		
– `` –		д. Колыбели	СНП	0,3	18,0		
– `` –		д. Новоселье	СНП	0,2	13,0		
Творишинское СП	Творишинский сельсовет	с. Творишино	СНП	3,9	6,0		
– `` –		пос. Ипуть	СНП	0,1	5,0		
– `` –		пос. Крещенский	СНП	0,2	4,0		
– `` –		д. Михайловка	СНП	0,4	3,0		
– `` –		пос. Никитовка	СНП	0,1	7,0		
– `` –		пос. Степана Разина	СНП	0,1	4,5		
Уношевское СП	Уношевский сельсовет	с. Уношево	СНП	0,7	17,0		
– `` –		д. Антоновка	СНП	02,6	15,0		

Продолжение таблицы

1	2	3	4	5	6	7	8
Уношевское СП	Уношевский сельсовет	д. Федоровка	СНП	0,4	4,0		
– `` –		д. Хармынка	СНП	0,8	7,0		
– `` –		д. Чернетовка	СНП	0,2	4,0		
Уношевское СП	Ямновский сельсовет	д. Ямное	СНП	0,5	7,0		
– `` –		д. Алисовка	СНП	0,4	6,0		
– `` –		с. Кузнецы	СНП	0,8	10,0		
		Дубровский район					
	Поселки городского типа Дубровского р-на						
Дубровское ГП	Дубровка	п.г.т. Дубровка		1,112	110		
	Сельсоветы Дубровского р-на						
Алешинское СП	Алешинский сельсовет	с. Алешня	СНП		6,0		
– `` –		пос. Большой Угол	СНП		2,0		
– `` –		с. Жабово	СНП		5,0		
– `` –		д. Жуково	СНП		3,0		
– `` –		д. Любимовка	СНП		5,0		
– `` –		д. Петроселье	СНП		5,0		
– `` –		д. Тушево	СНП		6,0		
– `` –		д. Черкасская Алешня	СНП		1,0		
– `` –		д. Чепеничи	СНП		1,0		
– `` –		д. Берлевец	СНП		16,0		
– `` –		д. Бордянка	СНП		12,0		
– `` –		д. Бочары	СНП		23,0		
– `` –		д. Герасимовка	СНП		15,0		
– `` –		д. Заустье	СНП		12,0		
– `` –		д. Поляковка	СНП		16,0		
Дубровское ГП	Давыдченский сельсовет	д. Давыдчичи	СНП		1,5		
– `` –		д. Дубровка	СНП		1,0		
– `` –		пос. Заря	СНП		2,0		
– `` –		пос. Калинин	СНП		1,2		
– `` –		пос. Минаков	СНП		1,0		
– `` –		д. Побойная	СНП		1,5		
– `` –		д. Понизовка	СНП		0,5		
– `` –		д. Потрясовка	СНП		0,7		
– `` –		д. Тушево	СНП		2,0		
Пеклинское СП	Мареевский сельсовет	д. Мареевка	СНП	0,2	8,0		
– `` –		д. Алешня	СНП		14,0		
– `` –		д. Бобровня	СНП		15,0		
– `` –		д. Водоглядовка	СНП		10,0		

Продолжение таблицы

1	2	3	4	5	6	7	8
Пеклинское СП	Мареевский сельсовет	д. Городец	СНП		10,0		
– ‘‘ –		д. Май	СНП		15,0		
– ‘‘ –		д. Рудня	СНП		15,0		
– ‘‘ –		д. Ручей	СНП		14,0		
– ‘‘ –			д. Туреевка	СНП		14,0	
– ‘‘ –		д. Шаровка	СНП		9,0		
– ‘‘ –		д. Чугуновка	СНП		10,0		
Дубровское ГП	Немерский сельсовет	д. Немерь	СНП		3,0		
– ‘‘ –		пос. Липовка	СНП		1,0		
– ‘‘ –		пос. Новый Свет	СНП		1,0		
– ‘‘ –		д. Сеща	СНП		9,0		
– ‘‘ –		д. Федоровка	СНП		7,0		
– ‘‘ –		д. Чекалина Слобода	СНП		6,0		
Пеклинское СП	Пеклинский сельсовет	д. Пеклино	СНП		25,0		
– ‘‘ –		д. Белизна	СНП		20,0		
– ‘‘ –		пос. Алексино	СНП		20,0		
– ‘‘ –		д. Бересток	СНП		18,0		
– ‘‘ –		д. Бубново	СНП		15,0		
– ‘‘ –		д. Дубовец	СНП		25,0		
– ‘‘ –		д. Забелизна	СНП		2,0		
– ‘‘ –		пос. Коробки	СНП		22,0		
– ‘‘ –		пос. Косик	СНП		5,0		
– ‘‘ –		д. Новая Салынь	СНП		13,0		
– ‘‘ –		пос. Свердловка	СНП		20,0		
– ‘‘ –		д. Соболево	СНП		23,0		
– ‘‘ –		д. Старая Салынь	СНП		10,0		
– ‘‘ –		д. Тютчева Слобода	СНП		8,0		
Рековичское СП	Рековичский сельсовет	с. Рековичи	СНП	0,4	9,0		
– ‘‘ –		д. Вязовск	СНП		7,5		
– ‘‘ –		д. Голубея	СНП		7,5		
– ‘‘ –		д. Девочкино	СНП		3,5		
– ‘‘ –		д. Должанская Слобода	СНП		7,0		
– ‘‘ –		д. Загорье	СНП		2,0		
– ‘‘ –		д. Зимницкая Слобода	СНП		7,0		
– ‘‘ –		д. Казаново	СНП		3,0		
– ‘‘ –		ж.-д. ст. Рековичи	СНП		2,5		
Рябчинское СП	Рябчинский сельсовет	с. Рябчи	СНП	0,39	28,0		
– ‘‘ –		д. Болотня	СНП		4,0		
– ‘‘ –		Д. Буда	СНП		3,0		

Продолжение таблицы

1	2	3	4	5	6	7	8
Рябчинское СП	Рябчинский сельсовет	д. Зобовка	СНП		8,0		
– `` –		д. Сетинка	СНП		6,0		
– `` –		д. Сусняг	СНП		2,0		
– `` –		д. Чет	СНП		3,0		
Сергеевское СП	Сергеевский сельсовет	с. Сергеевка	СНП	0,4	36,0		
– `` –		д. Алешинка	СНП		7,0		
– `` –		д. Афонино	СНП		7,0		
– `` –		д. Барковичи	СНП		16,0		
– `` –		д. Будвенец	СНП		11,0		
– `` –		д. Быково	СНП		12,0		
– `` –		д. Деньгубовка	СНП		12,0		
– `` –		д. Комаровка	СНП		10,0		
– `` –		пос. Ломаков	СНП		14,0		
– `` –		пос. Лузганки	СНП		18,0		
– `` –		д. Макаровка	СНП		11,0		
– `` –		д. Сурновка	СНП		6,0		
– `` –		пос. Хотен	СНП		13,0		
– `` –		д. Шушерово	СНП		15,0		
Рябчинское СП	Серпеевский сельсовет	пос. Серпеевский	СНП		7,0		
– `` –		д. Афонино	СНП		12,0		
– `` –		д. Ввозы	СНП		8,0		
– `` –		д. Гайдуковка	СНП		5,0		
– `` –		д. Жуковщина	СНП		5,0		
– `` –		пос. Михеевка	СНП		4,0		
– `` –		д. Прусаковка	СНП		4,0		
– `` –		д. Серпеевка	СНП	0,179	10,0		
Сещинское СП	Сещинский сельсовет	пос. Сеща	СНП	0,51	14,0		
– `` –		д. Большая Островня	СНП		2,5		
– `` –		д. Глинка	СНП		3,0		
– `` –		д. Грибовка	СНП		1,5		
– `` –		д. Казенное-Узкое	СНП		6,0		
– `` –		д. Краснополье	СНП		5,0		
– `` –		д. Кутец	СНП		2,0		
– `` –		пос. Ленинский	СНП		15,0		
– `` –		д. Мирошки	СНП		7,0		
– `` –		д. Новое Узкое	СНП		1,5		
– `` –		д. Плетневка	СНП		1,5		
– `` –		д. Прилепы	СНП		16,0		
– `` –		д. Радичи	СНП		8,0		

Продолжение таблицы

1	2	3	4	5	6	7	8
Сещинское СП	Сещинский сельсовет	д. Сеславль	СНП		3,0		
– `` –		д. Сосновка	СНП		14,0		
– `` –		д. Старая Кочева	СНП		8,0		
– `` –		д. Старое Колышкино	СНП		9,0		
– `` –		д. Старое Узкое	СНП		8,0		
– `` –		д. Холмовая	СНП		5,0		
		Дятьковский район					
	Города районного значения Дятьковского р-на						
Дятьковское ГП	Дятьково	г. Дятьково	ГНП	22,1	42,0		
Городской округФокино «город Фокино»	г. Фокино	ГНП	22,3	32,0			
	Поселки городского типа Дятьковского р-на						
Бытошское ГП	Бытошь	п.г.т. Бытошь	ГНП	21,2	35,0		
Ивотское ГП Ивот	п.г.т. Ивот	ГНП	13,6	14,6			
Любохонское ГП	Любохна	п.г.т. Любохна	ГНП	5,3	11,1		
Старское ГП Старь	п.г.т. Старь	ГНП	6,0	15,2			
– `` –		пос. Кленовский	СНП	0,03	4,1		
	Сельсоветы Дятьковского р-на						
Березинское СП	Березинский сельсовет	д. Березино	СНП	2,8	29,8		
– `` –		с. Пупково	СНП	1,8	2,7		
Большежуковское СП	Большежуковский сельсовет	пос. Дружба	СНП	1,8	4,6		
Большежуковское СП		с. Большая Жукова	СНП	0,2	9,3		
– `` –		д. Латышовка	СНП	0,3	0,7		
– `` –		с. Любышь	СНП	1,1	5,7		
– `` –		д. Малая Жукова	СНП	0,2	7,8		
– `` –		ж.-д. ст. Малыгин	СНП	0,02	3,1		
– `` –		д. Неверь	СНП	0,4	4,7		
– `` –		пос. Родники	СНП	0,1	8,1		
– `` –		д. Романовка	СНП	0,1	10,5		
– `` –		д. Сосновка	СНП	0,4	1,1		
– `` –		д. Хизовка	СНП	0,1	11,8		
Бытошское ГП	Будочковский сельсовет	д. Будочки	СНП	1,0	6,2		
– `` –		д. Савчино	СНП	0,2	6,6		
– `` –		д. Смолигово	СНП	0,1	8,6		
– `` –		д. Старая Рубча	СНП	0,1	8,8		
– `` –		д. Хотня	СНП	0,1	11,7		
Верховское СП	Верховский сельсовет	д. Верхи	СНП	0,6	31,6		

Продолжение таблицы

1	2	3	4	5	6	7	8
Верховское СП	Верховский сельсовет	д. Доманово	СНП	1,0	2,8		
– `` –		д. Пастушье	СНП	0,5	3,0		
– `` –		д. Радица	СНП	0,8	0,9		
– `` –		д. Рублино	СНП	0,1	6,4		
Немеричское СП	Немеричский сельсовет	с. Немеричи	СНП	3,0	43,2		
– `` –		д. Ивочкины Дворы	СНП	0,04	2,0		
Дятьковское ГП	Псурский сельсовет	д. Псурь	СНП	0,8	14,2		
– `` –		д. Верещовка	СНП	0,2	13,8		
– `` –		ж.-д. ст. Верещовка	СНП	0,02	14,8		
– `` –		д. Ольшаница	СНП	0,5	17,1		
– `` –		д. Псурский Хутор	СНП	0,1	9,7		
Ивотское ГП	Сельцовский сельсовет	д. Сельцо	СНП	0,8	10,1		
– `` –		с. Бацкино	СНП	1,2	17,2		
– `` –		д. Ивановичи	СНП	0,2	16,6		
– `` –		д. Любегощь	СНП	0,7	15,2		
Слободищенское СП	Слободищенский сельсовет	с. Слободище	СНП	2,5	11,3		
– `` –		д. Денисовка	СНП	0,6	4,9		
Слободищенское СП		д. Колядчино	СНП	0,3	2,5		
– `` –		д. Чернятичи	СНП	0,8	5,4		
– `` –		д. Щученка	СНП	0,2	3,8		
		Жирятинский район					
	Сельсоветы Жирятинского р-на						
Воробейнское СП	Воробейнский сельсовет	с. Воробейня	СНП		17,0		
– `` –		д. Бобыничи	СНП		3,0		
– `` –		д. Болотихово	СНП		7,0		
– `` –		д. Буда	СНП		5,0		
– `` –		пос. Гигант	СНП		9,0		
– `` –		пос. Добропушкинский	СНП		2,0		
– `` –		с. Ишово	СНП		6,0		
– `` –		д. Казаново	СНП		3,0		
– `` –		д. Косачи	СНП		3,0		
– `` –		пос. Маяк	СНП		12,0		
– `` –		д. Ратное	СНП		9,0		
– `` –		д. Садовичи	СНП		5,0		
– `` –		д. Санники	СНП		4,0		
– `` –		д. Усошки	СНП		3,0		
Морачевское СП	Высокский сельсовет	с. Высокое	СНП		5,0		
– `` –		д. Голубково	СНП		12,0		

Продолжение таблицы

1	2	3	4	5	6	7	8
Морачевское СП	Высокский сельсовет	д. Женск	СНП		9,0		
– `` –		с. Кашово	СНП		10,0		
– `` –		д. Лашунь	СНП		11,0		
– `` –		д. Мордасово	СНП		7,0		
Воробейнское СП	Горицкий сельсовет	д. Колодня	СНП		8,0		
– `` –		д. Горицы	СНП		11,0		
– `` –		д. Кугучево	СНП		8,0		
– `` –		д. Ожеги	СНП		6,0		
– `` –		с. Синьково	СНП		11,0		
Жирятинское СП	Жирятинский сельсовет	с. Жирятино	СНП		50,0		
– `` –		с. Байтичи	СНП		7,0		
– `` –		д. Горбачи	СНП		7,0		
Жирятинское СП		д. Колычево	СНП		3,0		
– `` –		д. Комягино	СНП		1,0		
– `` –		д. Клинок	СНП		6,0		
– `` –		д. Литовники	СНП		4,0		
– `` –		хут. Никольский	СНП		6,0		
– `` –		д. Павловичи	СНП		2,0		
– `` –		д. Пашково	СНП		4,0		
– `` –		с. Творишичи	СНП		2,0		
Воробейнское СП	Кульневский сельсовет	с. Кульнево	СНП		5,0		
– `` –		д. Гнезделичи	СНП		9,0		
– `` –		пос. Еленка	СНП		17,0		
– `` –		д. Зикеево	СНП		8,0		
– `` –		пос. Некрасов	СНП		17,0		
– `` –		пос. Новосоветский	СНП		6,0		
– `` –		пос. Окоп	СНП		8,0		
– `` –		пос. Первомайский	СНП		17,0		
– `` –		д. Подузово	СНП		9,0		
– `` –		с. Рубча	СНП		13,0		
– `` –		д. Соколья Слобода	СНП		17,0		
– `` –		пос. Троян	СНП		15,0		
Морачевское СП	Княвичский сельсовет	с. Княвичи	СНП		5,0		
– `` –		д. Березовичи	СНП		5,0		
– `` –		д. Тарасово	СНП		7,0		
Морачевское СП	Морачовский сельсовет	с. Морачово (Морачево)	СНП		18,0		
– `` –		д. Дорохово	СНП		2,0		
– `` –		д. Издежичи	СНП		2,0		
– `` –		д. Логатинка	СНП		3,0		

Продолжение таблицы

1	2	3	4	5	6	7	8
Морачевское СП	Морачовский сельсовет	пос. Светлый Луч	СНП		2,0		
– `` –		д. Столбы	СНП		8,0		
– `` –		пос. Шейка	СНП		4,0		
– `` –		д. Шустово	СНП		5,0		
Воробейнское СП	Норинский сельсовет	с. Норино	СНП		12,0		
– `` –		с. Анохово	СНП		15,0		
Воробейнское СП		пос. Барсуки	СНП		16,0		
– `` –		д. Высокое	СНП		15,0		
– `` –		пос. Заусье	СНП		15,0		
– `` –		с. Клинок	СНП		15,0		
– `` –		д. Мехово	СНП		13,0		
– `` –		пос. Муравьи	СНП		15,0		
– `` –		д. Харабочи	СНП		19,0		
Жирятинское СП	Савлуковский сельсовет	с. Савлуково	СНП		7,0		
– `` –		д. Елисеевичи	СНП		13,0		
– `` –		д. Кучеево	СНП		4,0		
– `` –		д. Макарово	СНП		10,0		
Жирятинское СП	Страшевичский сельсовет	д. Новое Каплино	СНП		15,0		
– `` –		д. Заречная	СНП		9,0		
– `` –		с. Княжичи	СНП		10,0		
– `` –		д. Старое Каплино	СНП		14,0		
– `` –		с. Страшевичи	СНП		16,0		
		Жуковский район					
	Города районного значения Жуковского р-на						
Жуковское ГП Жуковка	г. Жуковка	ГНП	62,9	76,0			
	Сельсоветы Жуковского р-на						
Крыжинское СП	Быковичский сельсовет	с. Быковичи	СНП	2,4	11,0		
– `` –		д. Стибково	СНП	1,1	10,0		
– `` –		д. Упрусы	СНП	1,3	13,0		
Гришинослободское СП	Гришинослободской сельсовет	д. Гришина Слобода	СНП	2,0	8,0		
– `` –		д. Велея	СНП	0,8	4,0		
Жуковское ГП		д. Глинки	СНП	0,2	4,0		
– `` –		пос. Латыши	СНП	0,6	4,7		
– `` –		д. Мосток	СНП	1,0	3,0		
– `` –		д. Орловка	СНП	0,7	5,7		
Жуковское ГП	д. Сидоровка	СНП	0,3	5,3			
Ржаницкое СП	д. Старое Лавшино	СНП	0,4	18,0			
Жуковское ГП	д. Старые Месковичи	СНП	0,6	6,7			

Продолжение таблицы

1	2	3	4	5	6	7	8
Шамординское СП	Дятьковичский сельсовет	с. Дятьковичи	СНП	2,7	15,0		
– `` –		пос. Верещовский	СНП	1,6	10,0		
– `` –		с. Вщиж	СНП	1,5	6,0		
– `` –		д. Задубравье	СНП	1,0	11,0		
– `` –		д. Песочня	СНП	1,5	1,0		
– `` –		с. Токарево	СНП	0,4	14,0		
– `` –		пос. Томиловичи	СНП	0,1	11,0		
– `` –		д. Шамордино	СНП	1,8	24,0		
Заборско-Никольское СП	Заборско-Никольский сельсовет	д. Никольская Слобода	СНП	3,5	20,0		
– `` –		д. Вышковичи	СНП	1,0	8,1		
– `` –		д. Новая Буда	СНП	0,7	1,5		
– `` –		д. Новоселье	СНП	0,7	4,0		
– `` –		д. Ольховка	СНП	0,3	1,1		
– `` –		д. Сума	СНП	1,1	4,0		
Ходиловичское СП	Косиловский сельсовет	д. Косилово	СНП	2,8	12,0		
– `` –		д. Бережки	СНП	1,3	20,0		
– `` –		д. Зерновка	СНП	0,7	7,5		
– `` –		д. Ким	СНП	1,9	15,0		
– `` –		д. Матреновка	СНП	0,6	14,0		
– `` –		д. Приютино	СНП	1,1	16,0		
Крыжинское СП	Крыжинский сельсовет	с. Крыжино	СНП	2,0	26,0		
– `` –		с. Белоголовль	СНП	2,6	14,0		
– `` –		д. Леденево	СНП	2,7	8,0		
– `` –		д. Нешковичи	СНП	2,0	2,0		
– `` –		пос. Озерище	СНП	0,3	2,0		
– `` –		пос. Цветники	СНП	0,7	4,0		
Летошницкое СП	Летошницкий сельсовет	д. Летошники	СНП	3,2	4,0		
– `` –		пос. Балтика	СНП	0,3	4,0		
– `` –		пос. Белоглавая	СНП	0,4	7,0		
Летошницкое СП		пос. Большак	СНП	1,2	4,0		
– `` –		пос. Гостиловка	СНП	1,1	6,0		
Заборско-Никольское СП		д. Кочева	СНП	0,4	1,5		
Летошницкое СП		пос. Красная	СНП	0,8	4,0		
– `` –		д. Лелятино	СНП	0,3	13,0		
– `` –		пос. Меловка	СНП	0,4	7,0		
– `` –		пос. Первомайский	СНП	0,7	7,0		
– `` –		д. Силеевка	СНП	0,9	6,0		
– `` –		пос. Тенешево	СНП	0,4	13,0		
– `` –		пос. Угость	СНП	0,05	6,0		

Продолжение таблицы

1	2	3	4	5	6	7	8
Овстугское СП	Овстугский сельсовет	с. Овстуг	СНП	3,8	32,0		
– `` –		д. Дуброславичи	СНП	0,01	3,0		
– `` –		д. Неготино	СНП	0,7	6,0		
– `` –		с. Речица	СНП	5,3	10,0		
– `` –		д. Сельцо-Рудное	СНП	0,2	6,0		
Гришинослободское СП	Олсуфьевский сельсовет	пос. Олсуфьево	СНП	1,9	12,0		
– `` –		д. Березовка	СНП	0,2	11,0		
– `` –		д. Загорка	СНП	0,1	8,0		
– `` –		д. Казариновка	СНП	0,4	8,0		
– `` –		д. Коробовка	СНП	0,3	4,0		
– `` –		д. Круча	СНП	0,1	2,0		
– `` –		д. Логвани	СНП	0,2	4,5		
– `` –		д. Никитенка	СНП	0,3	11,0		
– `` –		д. Остров	СНП	0,1	12,0		
– `` –		д. Титовка	СНП	0,5	5,0		
– `` –		д. Трубачи	СНП	0,5	10,0		
Ржаницкое СП	Ржаницкий сельсовет	с. Ржаница	СНП	2,5	12,0		
– `` –		пос. Красный Бор	СНП	0,5	12,0		
– `` –		пос. Небольсинский	СНП	0,3	8,0		
Троснянское СП	Троснянский сельсовет	пос. Тросна	СНП	1,6	7,0		
– `` –		пос. Вилейский	СНП	0,1	2,2		
Жуковское ГП	д. Новые Месковичи	СНП	0,2	4,2			
Троснянское СП		хут. Поляковка	СНП	0,4	3,1		
– `` –		пос. Похвальный	СНП	0,1	3,2		
– `` –		пос. Слободской	СНП	0,1	3,5		
Ходиловичское СП	Ходиловичский сельсовет	д. Петуховка	СНП	1,2	15,0		
– `` –		д. Александровка	СНП	1,1	13,0		
– `` –		пос. Богачевка	СНП	0,1	13,0		
– `` –		пос. Дубрава	СНП	0,3	15,0		
– `` –		пос. Кончино	СНП	0,2	16,0		
– `` –		д. Николаевка	СНП	0,3	10,0		
– `` –		д. Саково	СНП	0,4	8,0		
– `` –		с. Фошня	СНП	1,0	8,0		
– `` –		д. Ходиловичи	СНП	2,0	1,2		
		Злынковский район					
	Города районного значения Злынковского р-на						
Злынковское ГП	Злынка	г. Злынка	ГНП	8,7	220		

Продолжение таблицы

1	2	3	4	5	6	7	8
	Поселки городского типа Злынковского р-на						
Вышковское ГП	Вышков	п.г.т. Вышков	ГНП	3,4	7,0		
– `` –		д. Сенное	СНП	0,4	4,0		
– `` –		д. Гута	СНП	0,4	11,0		
– `` –		д. Муравинка	СНП	0,1	13,0		
	Сельсоветы Злынковского р-на						
Щербиничское СП	Большещербиничский сельсовет	с. Большие Щербиничи	СНП	2,3	19,0		
– `` –		д. Барки	СНП	0,5	11,4		
– `` –		пос. Вилы	СНП	0,6	0,1		
– `` –		пос. Воронова Гута	СНП	0,07	6,9		
– `` –		пос. Добрынь	СНП	0,1	6,4		
– `` –		пос. Еловка	СНП	0,4	0,8		
– `` –		пос. Савичка	СНП	0,1	15,2		
Щербиничское СП		пос. Свидерки	СНП	0,07	10,8		
– `` –		пос. Свисток	СНП	0,2	0,7		
Злынковское ГП		пос. Павловка	СНП	0,07	6,0		
Денисковичское СП	Денисковичский сельсовет	с. Денисковичи	СНП	3,3	14,0		
Вышковское ГП	Добродеевский сельсовет	с. Добродеевка	СНП	1,2	3,0		
– `` –		пос. Красный Камень	СНП	0,8	13,0		
– `` –		пос. Любин	СНП	0,3	9,0		
– `` –		пос. Чехов	СНП	0,2	15,0		
Спиридоновобудское СП	Карпиловский сельсовет	д. Карпиловка	СНП	1,0	5,5		
– `` –		пос. Вишенки	СНП	0,1	10,0		
– `` –		пос. Озерище	СНП	0,2	6,0		
Злынковское ГП		д. Петровка	СНП	0,8	3,0		
Спиридоновобудское СП		пос. Сосновый Бор	СНП	0,2	8,0		
Спиридоновобудское СП	Кожановский сельсовет	д. Кожановка	СНП	1,0	13,5		
– `` –		д. Барановка	СНП	0,2	16,5		
– `` –		с. Серовка	СНП	0,6	9,0		
Денисковичское СП	Лысывский сельсовет	с. Лысые	СНП	2,7	5,0		
– `` –		пос. Нетеша	СНП	0,2	11,0		
– `` –		д. Федоровка	СНП	0,5	11,0		
Щербиничское СП	Малощербиничский сельсовет	с. Малые Щербиничи	СНП	1,9	0,4		
– `` –		д. Зеленая Роща	СНП	0,6	4,3		
– `` –		с. Петрятинка	СНП	1,5	6,1		
– `` –		д. Шурубовка	СНП	0,4	3,5		
Роговское СП	Роговский сельсовет	с. Рогов	СНП	2,6	21,0		
– `` –		пос. Вербовка	СНП	0,2	6,0		

Продолжение таблицы

1	2	3	4	5	6	7	8
Роговское СП	Роговский сельсовет	пос. Добрынька	СНП	0,1	6,0		
– `` –		пос. Новобежков	СНП	0,5	4,0		
– `` –		пос. Софиевка	СНП	0,8	7,0		
Спиридоновобудское СП	Спиридоновобудский сельсовет	с. Спиридонова Буда	СНП	2,9	18,0		
– `` –		с. Азаричи	СНП	0,8	5,0		
		Карачевский район					
	Города районного значения Карачевского р-на						
Карачевское ГП	Карачев	г. Карачев	ГНП	16,54	49,0		
	Сельсоветы Карачевского р-на						
Карачевское ГП	Бережанский сельсовет	пос. Согласие	СНП	0,54	5,0		
– `` –		д. Байкова	СНП	0,83	9,0		
– `` –		пос. Башкатов	СНП	0,12	11,0		
– `` –		с. Бережок	СНП	0,73	2,0		
Бошинское СП		д. Беляева	СНП		10,0		
Карачевское ГП		пос. Благовещенский	СНП	0,06	11,0		
– `` –		д. Волкова	СНП	0,42	13,5		
– `` –		д. Затинная	СНП	0,14	1,0		
Бошинское СП		д. Кареева	СНП		11,0		
Карачевское ГП		д. Мазнева	СНП	0,33	11,5		
– `` –		д. Подсосонки	СНП	0,54	5,0		
Бошинское СП		д. Сабурова	СНП		10,0		
Карачевское ГП		д. Сурьянова	СНП	0,08	14,0		
Бошинское СП	Бошинский сельсовет	с. Юрасово	СНП		1,0		
– `` –		д. Аксютина	СНП		9,0		
– `` –		с. Бошино	СНП		6,0		
– `` –		д. Гридина	СНП		8,0		
– `` –		д. Дарьина	СНП		1,0		
– `` –		с. Зеленино	СНП		8,0		
– `` –		д. Попкова	СНП		7,0		
Вельяминовское СП	Вельяминовский сельсовет	с. Вельяминова	СНП	2,04	15,0		
– `` –		д. Бугры	СНП	0,09	10,0		
– `` –		пос. Голицын	СНП	0,151	5,0		
– `` –		д. Голубино	СНП	0,218	3,0		
– `` –		пос. Гремучий	СНП	0,086	4,0		
– `` –		д. Дубрава	СНП	2,031	4,0		
– `` –		д. Емельянова	СНП	0,693	9,0		
– `` –		д. Желунова	СНП	0,329	l 6,0		
– `` –		пос. Зверево	СНП	0,168	3,0		

Продолжение таблицы

1	2	3	4	5	6	7	8
Вельяминовское СП	Вельяминовский сельсовет	д. Красная	СНП	1,637	3,0		
– `` –		д. Набережная	СНП	0,289	6,0		
– `` –		д. Рябиновка	СНП	0,387	6,0		
– `` –		д. Сычовка	СНП	0,27	7,0		
– `` –		д. Уткина	СНП	0,01	6,0		
– `` –		д. Шемятка	СНП	0,417	4,0		
Верхопольское СП	Верхопольский сельсовет	с. Верхополье	СНП	0,0,5	5,0		
– `` –		д. Воронинка	СНП	0,12	1,5		
– `` –		д. Гощь	СНП	0,65	1,5		
– `` –		д. Липовка	СНП	0,2	8,0		
– `` –		д. Малая Осиновка	СНП	0,08	8,0		
– `` –		д. Морозовка	СНП	0,13	13,0		
– `` –		д. Ольховка	СНП	0,12	13,0		
– `` –		д. Осиновые Дворики	СНП	0,05	19,0		
– `` –		д. Приютово	СНП	0,16	18,0		
– `` –		д. Сергеевка	СНП	0,16	4,0		
– `` –		пос. Теплое	СНП	0,81	35,0		
– `` –		пос. Фроловский	СНП	0,03	24,0		
– `` –		д. Хацунь	СНП	0,07	22,0		
– `` –		д. Царево-Займище	СНП	0,15	16,0		
Дроновское СП	Дроновский сельсовет	пос. Дунаевский	СНП		21,0		
– `` –		пос. Амозовский	СНП		1,0		
– `` –		д. Бавыкина	СНП		5,0		
– `` –		д. Богатырево	СНП		6,0		
– `` –		с. Бочарки	СНП		3,0		
– `` –		с. Дронова	СНП		6,0		
– `` –		д. Карновка	СНП		8,0		
Дроновское СП		д. Кочержинка	СНП		7,0		
– `` –		пос. Мариничи	СНП		3,0		
– `` –		пос. Моисеева Гора	СНП		4,0		
– `` –		д. Печки	СНП		5,0		
– `` –		д. Семеновка	СНП		4,0		
Карачевское ГП	Мальтинский сельсовет	д. Мальтина	СНП	1,42	3,0		
– `` –		д. Кашинка	СНП	0,09	8,0		
– `` –		с. Одрина	СНП	1,72	10,0		
Песоченское СП		д. Песочня	СНП		6,0		
– `` –		д. Рассвет	СНП		7,0		
Мылинское СП	Мылинский сельсовет	пос. Березовка	СНП	0,118	11,0		
– `` –		д. Бабинка	СНП	0,075	16,0		

Продолжение таблицы

1	2	3	4	5	6	7	8
Мылинское СП	Мылинский сельсовет	пос. Воскресенский	СНП	0,045	9,0		
– `` –		д. Вереща	СНП	0,053	9,0		
– `` –		пос. Газеновка	СНП	0,05	4,0		
– `` –		пос. Красные Дворики	СНП	0,028	13,0		
– `` –		д. Мылинка	СНП	0,137	4,0		
– `` –		д. Непряхино	СНП	0,028	13,0		
– `` –		д. Философов Завод	СНП	0,018	11,0		
– `` –		д. Фроловка	СНП	0,059	15,0		
– `` –		д. Хохловка	СНП	0,027	2,0		
Песоченское СП	Новгородский сельсовет	пос. Новгородский	СНП		15,0		
– `` –		д. Желтоводье	СНП		19,0		
– `` –		д. Жиркины Дворы	СНП		17,0		
– `` –		д. Ляды	СНП		22,0		
– `` –		пос. Монастырский	СНП		16,0		
– `` –		д. Пасека	СНП		20,0		
– `` –		д. Суханка	СНП		21,0		
Карачевское ГП	Первомайский сельсовет	д. Масловка	СНП	1,49	1,0		
– `` –		д. Аксиньина	СНП	0,26	9,0		
Дроновское СП		с. Алымова	СНП		10,0		
Карачевское ГП		д. Барановка	СНП	0,1	1,0		
– `` –		д. Вишневка	СНП	0,93	2,0		
– `` –		д. Глыбочка	СНП	0,29	5,0		
Карачевское ГП		д. Грибовы Дворы	СНП	0,6	2,0		
– `` –		пос. Долгий	СНП	0,09	13,0		
– `` –		пос. Новая Деревня	СНП	0,16	16,0		
– `` –		д. Слобода	СНП	0,53	3,0		
– `` –		д. Сумарокова	СНП	0,39	14,0		
Дроновское СП		д. Яковлева	СНП		10,0		
Бошинское СП	Петровский сельсовет	д. Алексеева	СНП		16,0		
– `` –		д. Азарова	СНП		24,0		
– `` –		д. Ганюки	СНП		16,0		
– `` –		д. Дюкарева	СНП		17,0		
– `` –		д. Кривошеина	СНП		17,0		
– `` –		д. Нечаева	СНП		23,0		
– `` –		с. Петрова	СНП		22,0		
– `` –		д. Синичина	СНП		14,0		
– `` –		д. Соковнина	СНП		1,0		
Ревенское СП	Ревенский сельсовет	д. Лужецкая	СНП		20,0		
– `` –		д. Бобровка	СНП		6,0		

Продолжение таблицы

1	2	3	4	5	6	7	8
Ревенское СП	Ревенский сельсовет	д. Большие Подосинки	СНП		3,0		
– `` –		д. Власовка	СНП		5,0		
– `` –		д. Кошкоданова	СНП		6,0		
– `` –		д. Козинки	СНП		4,0		
– `` –		д. Костихина	СНП		4,0		
– `` –		д. Ревны	СНП		4,0		
– `` –		д. Трубченинова	СНП		5,0		
Ревенское СП	Руженский сельсовет	с. Ружное	СНП		7,0		
– `` –		д. Бражина	СНП		9,0		
– `` –		пос. Крутое	СНП		8,0		
– `` –		д. Куприна	СНП		14,0		
– `` –		с. Речица	СНП		13,0		
– `` –		д. Цурикова	СНП		16,0		
Карачевское ГП	Трыковский сельсовет	д. Трыковка	СНП	1,49	8,0		
– `` –		пос. Козловский	СНП	0,21	7,0		
– `` –		пос. Красная Поляна	СНП	0,13	9,0		
– `` –		д. Мокрое	СНП	0,42	9,0		
Карачевское ГП		д. Коптилово	СНП	0,27	15,0		
– `` –		д. Костихино	СНП	0,14	17,0		
– `` –		д. Осиновка	СНП	0,32	16,0		
– `` –		пос. Русин	СНП	0,05	21,0		
		Клетнянский район					
	Поселки городского типа Клетнянского р-на						
Клетнянское ГП	Клетня	п.г.т. Клетня	ГНП		98,0		
	Сельсоветы Клетнянского р-на						
Акуличское СП	Акуличский сельсовет	с. Акуличи	СНП		14,0		
– `` –		д. Смородинец	СНП		6,0		
– `` –		д. Строительная Слобода	СНП		4,0		
Лутенское СП	Алексеевский сельсовет	д. Алексеевка	СНП		15,0		
– `` –		д. Борятино	СНП		6,0		
– `` –		д. Клин	СНП		11,0		
Мирнинское СП		д. Красная Пристань	СНП		15,0		
– `` –		д. Меловое	СНП		12,0		
Мирнинское СП	Болотнянский сельсовет	д. Болотня	СНП		12,5		
– `` –		д. Коммуна	СНП		14,5		
– `` –		д. Соловьяновка	СНП		9,5		
– `` –		д. Тельча	СНП		17,5		
Мирнинское СП	Каменецкий сельсовет	д. Добрая Корна	СНП		2,5		

Продолжение таблицы

1	2	3	4	5	6	7	8
Клетнянское ГП		пос. Быстрянка	СНП		6,0		
– `` –		д. Дедня	СНП		10,0		
Мирнинское СП		с. Каменец	СНП		8,0		
– `` –		д. Козловчик	СНП		2,0		
– `` –		д. Коростовец	СНП		8,0		
Клетнянское ГП		д. Красный Дворец	СНП		14,5		
Акуличское СП К	оршевский сельсовет	д. Коршево	СНП		4,0		
– `` –		пос. Августовский	СНП		14,0		
– `` –		д. Гнилица	СНП		17,0		
– `` –		д. Мощеное	СНП		19,0		
Акуличское СП		д. Булышево	СНП		4,5		
Лутенское СП	Лутенский сельсовет	с. Лутна	СНП		9,0		
– `` –		д. Козенковка	СНП		11,0		
– `` –		д. Лозовка	СНП		8,0		
– `` –		д. Олышанка	СНП		7,0		
– `` –		д. Осиновка	СНП		4,0		
– `` –		д. Пестраковка	СНП		4,0		
– `` –		д. Романовка	СНП		4,0		
– `` –		д. Роща	СНП		7,0		
– `` –		д. Серебрякова	СНП		11,0		
Мирнинское СП	Мирнинский сельсовет	пос. Мирный	СНП		14,0		
Мужиновское СП	Мужиновский сельсовет	с. Мужиново	СНП		14,5		
– `` –		д. Алень	СНП		7,5		
– `` –		д. Неделька	СНП		4,0		
– `` –		д. Озерцо	СНП		5,0		
– `` –		д. Олышанка	СНП		3,0		
– `` –		д. Северец	СНП		7,0		
Надвинское СП	Надвинский сельсовет	д. Синицкое	СНП		9,0		
– `` –		д. Мичурино	СНП		9,0		
– `` –		д. Надва	СНП		4,0		
– `` –		д. Новая Надва	СНП		3,0		
– `` –		д. Погарь	СНП		12,0		
– `` –		д. Сметковщина	СНП		12,0		
– `` –		ж.-д. Будка 26 км	СНП		10,0		
Мужиновское СП	Новотроицкий сельсовет	д. Новотроицкое	СНП		6,0		
– `` –		д. Горень	СНП		12,0		
– `` –		д. Краснополье	СНП		8,0		
Клетнянское ГП		пос. 4-й км Мамаевской ж.-д. ветки	СНП		4,0		

Продолжение таблицы

1	2	3	4	5	6	7	8
Клетнянское ГП		пос. 7-й км Мамаевской ж.-д. ветки	СНП		7,0		
– `` –		пос. 8-й км Мамаевской ж.-д. ветки	СНП		8,0		
– `` –		пос. 9-й км Мамаевской ж.-д. ветки	СНП		9,0		
Мужиновское СП		д. Николаевка	СНП		5,0		
– `` –		д. Новоалексеевка	СНП		6,0		
– `` –		д. Новая Мармазовка	СНП		15,0		
– `` –		д. Пушкино	СНП		18,0		
Надвинское СП	Осиновский сельсовет	д. Новая Осиновка	СНП		12,0		
– `` –		д. Новая Пестраковка	СНП		10,0		
– `` –		д. Сальниково	СНП		22,0		
Надвинское СП	Павлинский сельсовет	с. Павлинки	СНП		10,0		
– `` –		д. Бабка	СНП		6,0		
– `` –		д. Бобров	СНП		14,0		
Клетнянское ГП		пос. Занадвинский	СНП		16,0		
Надвинское СП		д. Кочетов	СНП		14,0		
– `` –		д. Миголин	СНП		12,0		
– `` –		д. Набат	СНП		20,0		
– `` –		д. Сельцо	СНП		18,0		
Клетнянское ГП		д. Струек	СНП		3,0		
Надвинское СП		д. Черемуха	СНП		16,0		
Мирнинское СП	Семиричский сельсовет	д. Семиричи	СНП		6,6		
– `` –		д. Александровка	СНП		12,6		
– `` –		д. Елисеевка	СНП		10,6		
– `` –		д. Титовка	СНП		12,0		
Лутенское СП	Старомармазовский сельсовет	д. Старая Мармазовка	СНП		5,0		
– `` –		пос. Задня	СНП		18,0		
– `` –		д. Лосевка	СНП		11,0		
– `` –		д. Малаховка	СНП		17,0		
– `` –		хут. Новожеевка	СНП		8,0		
– `` –		д. Оброчное	СНП		12,0		
– `` –		д. Полипоновка	СНП		15,0		
– `` –		д. Прыща	СНП		13,6		
Мирнинское СП	Харитоновский сельсовет	д. Харитоновка	СНП		2,5		
– `` –		д. Еловка	СНП		5,5		
Мирнинское СП		пос. Красный Ятвиж	СНП		12,5		
– `` –		пос. Рабочая Кадра	СНП		13,0		
Мирнинское СП	Ширковский сельсовет	д. Ширковка	СНП		18,0		

Продолжение таблицы

1	2	3	4	5	6	7	8
Мирнинское СП	Ширковский сельсовет	д. Затестье	СНП		24,0		
– `` –		хут. Камнев	СНП		15,0		
– `` –		д. Свара	СНП		18,0		
– `` –		пос. Узровье	СНП		17,0		
		Климовский район					
	Поселки городского типа Климовского р-на						
Климовское ГП Климово	п.г.т. Климово	ГНП	14,95	280,0			
	Сельсоветы Климовского р-на						
Брахловское СП	Брахловский сельсовет	с. Брахлов	СНП	1,427	31,0		
– `` –		с. Любечане	СНП	1,337	7,0		
– `` –		пос. Манев	СНП	0,304	8,0		
– `` –		пос. Октябрь	СНП	0,326	2,0		
– `` –		д. Оптени	СНП	0,536	5,0		
– `` –		пос. Тымайловка	СНП	0,071	1,2		
Кирилловское СП	Вишневский сельсовет	пос. Вишневый	СНП	0,8	7,5		
– `` –		пос. Михайловка	СНП	0,34	8,0		
Сачковичское СП	Воробьевский сельсовет	пос. Воробьевка	СНП	0,31	17,0		
– `` –		пос. Важица	СНП	0,06	17,5		
– `` –		пос. Грецковка	СНП	0,08	20,0		
– `` –		пос. Гуков	СНП	0,05	15,5		
– `` –		д. Добрынь	СНП	0,09	14,5		
– `` –		пос. Корытенка	СНП	0,09	19,5		
– `` –		пос. Новосергеевка	СНП	0,27	16,0		
– `` –		д. Ольховка	СНП	0,05	20,0		
– `` –		пос. Холуповка	СНП	0,16	18,0		
Челховское СП	Гетманобудский сельсовет	с. Гетманская Буда	СНП	0,11	13,0		
– `` –		пос. Ильич	СНП		11,5		
– `` –		с. Крапивна	СНП	0,1	10,0		
Истопское СП	Истопский сельсовет	с. Истопки	СНП	0,96	18,5		
– `` –		пос. Засновье	СНП	0,2	9,0		
– `` –		пос. Карнатное	СНП	0,28	7,5		
– `` –		пос. Лужи	СНП	0,2	3,0		
– `` –		пос. Первомайский	СНП	0,17	4,5		
– `` –		пос. Петровский	СНП	0,16	4,0		
– `` –		д. Шамовка	СНП	0,5	5,0		
Плавенское СП	Плавенский сельсовет	с. Плавна	СНП	2,34	24,0		
– `` –		пос. Бурный	СНП	0,21	3,0		
– `` –		с. Каменка	СНП	0,83	6,0		

Продолжение таблицы

1	2	3	4	5	6	7	8
Плавенское СП	Плавенский сельсовет	пос. Крушинник	СНП	0,12	2,6		
– `` –		с. Курозново	СНП	0,9	1,6		
– `` –		пос. Май	СНП	0,099	5,3		
– `` –		д. Пруска	СНП	0,63	7,3		
– `` –		д. Рудня	СНП	0,52	8,6		
– `` –		пос. Чернятин	СНП	0,23	12,7		
– `` –		пос. Честный	СНП	0,16	3,7		
Каменскохуторское СП	Каменскохуторской сельсовет	с. Каменский Хутор	СНП		33,1		
– `` –		пос. Забрама	СНП		39,0		
– `` –		пос. Красный Бор	СНП		38,5		
– `` –		пос. Красный Став	СНП		38,0		
– `` –		пос. Луговой	СНП		37,0		
– `` –		пос. Скачок	СНП		40,0		
– `` –		пос. Уборки	СНП		39,0		
Кирилловское СП	Кирилловский сельсовет	с. Кирилловка	СНП	0,88	44,6		
– `` –		пос. Березовка	СНП	0,46	2,5		
– `` –		пос. Боровка	СНП	0,21	2,4		
– `` –		пос. Новокирилловка	СНП	0,28	2,0		
– `` –		с. Шумиловка	СНП	0,61	3,0		
Челховское СП	Куршановичский сельсовет	с. Куршановичи	СНП	0,1	13,0		
Каменскохуторское СП		пос. Ольховка	СНП		25,5		
Каменскохуторское СП		с. Соловьевка	СНП		25,0		
Челховское СП		д. Ясеновка	СНП	0,052	9,0		
Лакомобудское СП	Лакомобудский сельсовет	с. Лакомая Буда	СНП	1,8	17,5		
– `` –		пос. Аринины Ляды	СНП	0,12	1,2		
– `` –		пос. Лужки	СНП	0,26	2,3		
– `` –		пос. Ольховики	СНП	0,32	2,7		
– `` –		д. Побожеевка	СНП	0,45	3,4		
Истопское СП	Лобановский сельсовет	с. Лобановка	СНП	1,8	8,5		
Митьковское СП	Митьковский сельсовет	с. Митьковка	СНП	1,82	15,0		
– `` –		пос. Передовик	СНП	0,25	5,0		
– `` –		с. Хохловка	СНП	1,47	7,5		
– `` –		пос. Черная Криница	СНП	0,33	8,4		
Сачковичское СП	Могилевецкий сельсовет	с. Могилевцы	СНП	1,02	10,0		
– `` –		пос. Плужин	СНП	0,01	11,0		
Новоропское СП	Новоропский сельсовет	с. Новый Ропск	СНП	4,87	18,7		
– `` –		пос. Ирпа	СНП	0,21	5,0		
– `` –		с. Старый Ропск	СНП	0,16	3,0		
Новоюрковичское СП	Новоюрковичский сельсовет	с. Новые Юрковичи	СНП	1,08	46,6		

Продолжение таблицы

1	2	3	4	5	6	7	8
Новоюрковичское СП	Новоюрковичский сельсовет	пос. Вербовый Выгор	СНП	0,16	4,0		
– `` –		пос. Гладкий	СНП	0,08	4,0		
– `` –		пос. Моховые Липки	СНП	0,01	5,0		
– `` –		пос. Новый Свет	СНП	0,2	7,1		
– `` –		пос. Светлый	СНП	0,13	5,0		
– `` –		пос. Синявка	СНП	0,02	0,2		
– `` –		пос. Часовня	СНП	0,14	2,0		
– `` –		пос. Черноземный Городок	СНП	0,18	3,0		
Сачковичское СП	Сачковичский сельсовет	с. Сачковичи	СНП	1,24	3,5		
– `` –		пос. Великие Пожни	СНП	0,01	8,0		
– `` –		пос. Дохновы	СНП	0,33	6,0		
– `` –		пос. Чадица	СНП	0,09	3,0		
Новоюрковичское СП	Староюрковичский сельсовет	с. Старые Юрковичи	СНП	1,25	3,0		
– `` –		пос. Зеленый Кут	СНП	0,07	9,5		
– `` –		д. Ивановка	СНП	0,29	9,0		
– `` –		д. Рудня-Цата	СНП	0,43	6,0		
– `` –		пос. Рябиновка	СНП	0,08	5,0		
Новоропское СП	Сушановский сельсовет	с. Сушаны	СНП	0,85	17,0		
– `` –		с. Бровничи	СНП	4,87	15,0		
– `` –		пос. Колечье	СНП		20,0		
– `` –		пос. Красные Ляды	СНП	0,25	18,0		
– `` –		пос. Малинник	СНП		12,0		
– `` –		пос. Погары	СНП		11,0		
– `` –		пос. Прогресс	СНП	0,12	18,5		
Сытобудское СП	Сытобудский сельсовет	с. Сытая Буда	СНП		19,5		
– `` –		пос. Великогайский	СНП		3,3		
– `` –		пос. Первомайский	СНП		2,0		
– `` –		с. Рубежное	СНП		2,5		
Хороменское СП	Хороменский сельсовет	с. Хоромное	СНП	17,5	42,6		
– `` –		пос. Красное	СНП	1,4	5,0		
– `` –		д. Раковка	СНП	5,2	4,0		
Челховское СП	Чолховский сельсовет	с. Челхов (Чолхов)	СНП	0,17	21,6		
– `` –		д. Быстра	СНП	0,004	11,5		
– `` –		пос. Вага	СНП	0,002	10,5		
– `` –		пос. Марковщина	СНП	0,01	1,5		
– `` –		с. Фоевичи	СНП	0,14	7,5		
Истопское СП	Чернооковский сельсовет	с. Чернооково	СНП	2,2	4,0		
Чуровичское СП	Чуровичский сельсовет	с. Чуровичи	СНП	3,262	29,6		
– `` –		пос. Бугровка	СНП	0,283	3,0		

Продолжение таблицы

1	2	3	4	5	6	7	8
Чуровичское СП	Чуровичский сельсовет	пос. Вознесенск	СНП	0,375	5,0		
– `` –		пос. Новый Варин	СНП	0,378	3,0		
– `` –		пос. Перекоп	СНП	0,183	5,0		
– `` –		д. Петрова Гута	СНП	0,555	5,0		
– `` –		д. Ягодное	СНП	0,117	3,0		
		Клинцовский район					
	Сельсоветы Клинцовского р-на						
Великотопальское СП	Великотопальский сельсовет	с. Великая Топаль	СНП		29,0		
– `` –		пос. Засновье	СНП		6,8		
– `` –		пос. Киров	СНП		3,1		
– `` –		пос. Красный	СНП		7,0		
– `` –		пос. Красный Клин	СНП		5,0		
Гулевское СП	Гулевский сельсовет	с. Гулевка	СНП		25,0		
– `` –		пос. Вольница 1-я	СНП		2,0		
– `` –		пос. Калинин	СНП		8,0		
– `` –		пос. Особцы	СНП		6,0		
– `` –		пос. Первомайский	СНП		6,0		
– `` –		пос. Красная Роща	СНП		3,0		
Лопатенское СП	Гутокорецкий сельсовет	с. Гута-Корецкая	СНП		13,0		
– `` –		д. Андреевка-Печевая	СНП		18,0		
– `` –		пос. Буян	СНП		7,0		
– `` –		пос. Кожухово	СНП		15,0		
– `` –		пос. Новая Алексеевка	СНП		21,0		
– `` –		пос. Новый Рассвет	СНП		25,0		
– `` –		д. Унеча	СНП		19,0		
Медведовское СП	Душкинский сельсовет	с. Душкино	СНП		41,0		
– `` –		д. Кирковка	СНП		42,0		
– `` –		пос. Пчела	СНП		40,0		
Медведовское СП	Киваевский сельсовет	с. Киваи	СНП		9,0		
– `` –		с. Бутовск	СНП		4,0		
– `` –		с. Кневичи	СНП		12,0		
– `` –		пос. Красный Пахарь	СНП		5,0		
– `` –		пос. Оболешево	СНП		14,0		
Коржовоголубовское СП	Коржовоголубовский сельсовет	с. Коржовка-Голубовка	СНП		6,0		
– `` –		хут. Вьюнка	СНП		5,0		
– `` –		пос. Заря	СНП		15,0		
– `` –		пос. Лукьяновка	СНП		4,0		
– `` –		пос. Мизиричи	СНП		6,0		

Продолжение таблицы

1	2	3	4	5	6	7	8
Коржовоголубовское СП	Коржовоголубовский сельсовет	ж.-д. разъезд Робчик	СНП		10,0		
– `` –		пос. Сухопаровка	СНП		3,0		
Лопатенское СП	Лопатенский сельсовет	с. Лопатни	СНП		12,0		
– `` –		пос. Маковье	СНП		5,0		
– `` –		пос. Лядовка	СНП		10,0		
– `` –		хут. Ганновка	СНП		12,0		
– `` –		пос. Глинное	СНП		9,0		
– `` –		д. Заречье	СНП		5,0		
Великотопальское СП	Малотопальский сельсовет	с. Малая Топаль	СНП		3,1		
– `` –		пос. Дровосеки	СНП		5,2		
– `` –		пос. Дубрава	СНП		8,8		
– `` –		пос. Красная Лоза	СНП		8,5		
– `` –		пос. Поляна	СНП		7,9		
– `` –		пос. Красный Мост	СНП		7,0		
– `` –		пос. Круглое	СНП		7,3		
Смотровобудское СП	Мартьяновский сельсовет	с. Мартьяновка	СНП		9,0		
– `` –		д. Кабановка	СНП		15,0		
– `` –		пос. Овсеенков	СНП		12,0		
– `` –		пос. Окоп	СНП		13,0		
– `` –		д. Якубовка	СНП		8,0		
Медведовское СП	Медведовский сельсовет	с. Медведово	СНП		33,0		
Первомайское СП	Ольховский сельсовет	с. Ольховка	СНП		6,0		
– `` –		д. Тулуковщина	СНП		9,1		
– `` –		пос. Туренев	СНП		11,0		
Смотровобудское СП	Павличский сельсовет	с. Павличи	СНП		19,0		
– `` –		пос. Зараманье	СНП		27,0		
– `` –		пос. Сурецкий Муравей	СНП		26,0		
Первомайское СП	Первомайский сельсовет	пос. Первое Мая	СНП		3,0		
– `` –		пос. Ивановщина	СНП		7,0		
Первомайское СП		д. Рудня-Голубовка	СНП		8,0		
– `` –		с. Теремошка	СНП		11,5		
– `` –		пос. Токаревщина	СНП		5,0		
Смолевичское СП	Песчанский сельсовет	с. Песчанка	СНП		8,1		
– `` –		д. Березовка	СНП		11,6		
– `` –		д. Субовичи	СНП		10,6		
Рожновское СП	Рожновский сельсовет	с. Рожны	СНП		12,0		
– `` –		д. Веприн	СНП		27,0		
– `` –		пос. Голота	СНП		30,0		
– `` –		пос. Красный Луч	СНП		16,0		

Продолжение таблицы

1	2	3	4	5	6	7	8
Рожновское СП	Рожновский сельсовет	д. Кузнец	СНП		15,0		
– `` –		д. Лесновка	СНП		14,0		
– `` –		пос. Новый Мир	СНП		14,0		
– `` –		пос. Ягодка	СНП		29,0		
Смолевичское СП	Смолевичский сельсовет	с. Смолевичи	СНП		7,0		
– `` –		пос. Белая Криница	СНП		2,8		
– `` –		д. Близна	СНП		4,6		
– `` –		пос. Борки	СНП		3,5		
– `` –		пос. Мельяковка	СНП		1,0		
– `` –		пос. Чемерна	СНП		3,0		
– `` –		пос. Филатов Хутор	СНП		6,5		
Смотровобудское СП	Смотровобудский сельсовет	д. Смотрова Буда	СНП		6,0		
– `` –		пос. Калинин	СНП		4,0		
– `` –		пос. Раскосы	СНП		5,0		
– `` –		пос. Ляды	СНП		5,0		
– `` –		пос. Сергеевка	СНП		3,0		
Коржовоголубовское СП	Сосновский сельсовет	с. Сосновка	СНП		16,0		
– `` –		пос. Воровского	СНП		20,0		
– `` –		пос. Гроза	СНП		24,0		
– `` –		пос. Заря	СНП		3,0		
– `` –		пос. Затишье	СНП		13,0		
– `` –		д. Кожушье	СНП		16,0		
Коржовоголубовское СП		пос. Новоеленский	СНП		18,5		
– `` –		пос. Павловский	СНП		17,0		
– `` –		д. Рудня-Тереховка	СНП		14,0		
– `` –		пос. Свердлов	СНП		22,0		
– `` –		пос. Свобода	СНП		22,0		
– `` –		пос. Волна	СНП		22,0		
Гулевское СП	Туроснянский сельсовет	с. Туросна	СНП		12,0		
– `` –		пос. Вольница 2-я	СНП		21,0		
– `` –		с. Гастенка	СНП		19,0		
– `` –		пос. Каменуха	СНП		10,0		
– `` –		пос. Красная Туросна	СНП		18,0		
– `` –		пос. Заречье	СНП		6,0		
– `` –		пос. Красный Мост	СНП		16,0		
– `` –		пос. Станилов	СНП		14,0		
Рожновское СП	Ущерпский сельсовет	с. Ущерпье	СНП		25,0		
– `` –		пос. Борозенщина	СНП		30,0		
– `` –		пос. Кипень-Ущерпский	СНП		17,0		

Продолжение таблицы

1	2	3	4	5	6	7	8
Рожновское СП	Ущерпский сельсовет	пос. Колпины	СНП		22,0		
– `` –		пос. Корьма	СНП		33,0		
– `` –		пос. Красная Криница	СНП		28,0		
– `` –		пос. Новоречица	СНП		33,0		
– `` –		д. Писаревка	СНП		30,0		
– `` –		пос. Свисток	СНП		34,0		
		Комаричский район					
	Поселки городского типа Комаричского р-на						
Комаричское ГП	Комаричи	п.г.т. Комаричи	ГНП		97,0		
	Сельсоветы Комаричского р-на						
Аркинское СП	Аркинский сельсовет	с. Аркино	СНП	13,7	15		
– `` –		ж.-д. ст. Аркино	СНП	7,0	3,0		
– `` –		пос. Ивановский	СНП	2,1	2,5		
– `` –		пос. Подывановский	СНП	1,1	3,0		
Игрицкое СП	Асовицкий сельсовет	с. Асовица	СНП		24,0		
– `` –		д. Алешок	СНП		22,0		
– `` –		пос. Живой Ключ	СНП		27,0		
– `` –		д. Мостечня	СНП		29,0		
Игрицкое СП	Бобриковский сельсовет	с. Бобрик	СНП		6,8		
– `` –		д. Горки	СНП		3,8		
– `` –		д. Лагеревка	СНП		3,0		
– `` –		пос. Пальцо	СНП		3,0		
– `` –		д. Тростная	СНП		4,0		
Быховское СП	Быковский сельсовет	с. Быхово	СНП		10,0		
– `` –		д. Заречная	СНП		5,0		
– `` –		д. Козлово	СНП		12,0		
– `` –		с. Шарово	СНП		10,0		
Литижское СП	Глядинский сельсовет	д. Дерюгина	СНП		13,0		
– `` –		с. Глядино	СНП		15,0		
– `` –		ж.-д. Казарма	СНП		15,0		
– `` –		пос. Каменец	СНП		11,0		
– `` –		пос. Кузнецовка	СНП		28,0		
– `` –		пос. Надельный	СНП		9,0		
– `` –		пос. Семич	СНП		19,0		
Литижское СП	Евдокимовский сельсовет	с. Евдокимовка	СНП		12,0		
– `` –		пос. Громыши	СНП		14,0		
– `` –		пос. Дедоводье	СНП		11,0		
– `` –		пос. Заречье	СНП		15,0		

Продолжение таблицы

1	2	3	4	5	6	7	8
Литижское СП	Евдокимовский сельсовет	пос. Ляхова Поляна	СНП		6,0		
– `` –		пос. Новолозовой	СНП		7,0		
– `` –		пос. Новомихайловский	СНП		14,0		
– `` –		д. Причиж	СНП		16,0		
– `` –		с. Прудки	СНП		17,0		
– `` –		пос. Шагаровский	СНП		4,8		
– `` –		пос. Широкая Лужа	СНП		10,0		
Игрицкое СП	Игрицкий сельсовет	с. Игрицкое	СНП		12,0		
– `` –		с. Война	СНП		17,0		
Игрицкое СП		д. Ольгино	СНП		10,0		
Лопандинское СП	Кокинский сельсовет	д. Кокино	СНП	1,05	4,0		
– `` –		д. Бабинец	СНП	0,16	5,5		
– `` –		пос. Благовест	СНП	0,09	2,5		
– `` –		пос. Дружный	СНП	0,06	7,0		
– `` –		пос. Майский	СНП	0,14	2,0		
– `` –		д. Туличево	СНП	0,48	5,0		
Литижское СП	Хлебтовский сельсовет	с. Хлебтово	СНП		32,0		
– `` –		д. Кубань	СНП		34,0		
– `` –		пос. Липовец	СНП		37,0		
– `` –	_	пос. Прогресс	СНП		35,0		
– `` –		пос. Прудище	СНП		33,0		
– `` –		пос. Рекорд	СНП		33,0		
– `` –		пос. Владимировка	СНП		25,0		
Литижское СП	Литижский сельсовет	с. Литиж	СНП		15,0		
– `` –		пос. Мальцевский	СНП		4,0		
– `` –		д. Починок-Алешок	СНП		7,0		
– `` –		пос. Соколовский	СНП		5,0		
– `` –		ж.-д. разъезд Усожа	СНП		5,0		
Лопандинское СП	Лопандинский сельсовет	пос. Лопандино	СНП	2,54	1,0		
– `` –		д. Захарове	СНП	0,175	5,0		
– `` –		пос. Зарево	СНП	0,11	5,5		
– `` –		пос. Лугань	СНП	0,105	5,5		
– `` –		пос. Солнце	СНП	0,165	5,7		
– `` –		пос. Троицкий	СНП	0,04	6,5		
Аркинское СП	Лубошевский сельсовет	с. Лубошево	СНП	2,75	4,0		
– `` –		пос. Бугры	СНП	2,7	2,5		
– `` –		д. Добровольская	СНП	6,0	5,0		
Быховское СП		д. Зиновкино	СНП		12,0		
Аркинское СП		пос. Новолубошево	СНП	1,7	7,5		

Продолжение таблицы

1	2	3	4	5	6	7	8
Быховское СП		пос. Соловьевский	СНП		10,0		
– `` –		пос. Фроловский	СНП		13,0		
Усожское СП	Лукинский сельсовет	пос. Тростенчик	СНП		13,0		
– `` –		с. Березовец	СНП		6,0		
Усожское СП		пос. Василек	СНП		15,0		
– `` –		с. Лукинка	СНП		19,0		
– `` –		пос. Юпитер	СНП		12,0		
Марьинское СП	Марьинский сельсовет	пос. Марьинка	СНП	0,85	0,5		
– `` –		с. Бочарово	СНП	0,59	4,3		
– `` –		д. Пигарево	СНП	0,51	3,0		
Лопандинское СП	Радогощский сельсовет	с. Радогощь	СНП	1,66	5,0		
– `` –		пос. Лесничество	СНП		6,5		
– `` –		д. Робское	СНП	0,86	6,5		
– `` –		д. Слободка	СНП		6,5		
– `` –		д. Чернево	СНП	0,77	10,0		
Усожское СП	Угревищский сельсовет	с. Угревище	СНП		18,0		
Быховское СП		с. Апажа	СНП		15,0		
– `` –		пос. Красный Путь	СНП		8,0		
Усожское СП	Усожский сельсовет	с. Усожа	СНП		20,0		
– `` –		д. Добричек	СНП		3,0		
– `` –		пос. Знаменка	СНП		2,5		
– `` –		с. Избичня	СНП		7,0		
– `` –		с. Козинка	СНП		13,0		
– `` –		д. Малые Прудки	СНП		2,0		
– `` –		пос. Северная Поляна	СНП		15,0		
		Красногорский район					
	Поселки городского типа Красногорского р-на						
Красногорское ГП	Красная Гора	п.г.т. Красная Гора	ГНП	8,4	276,0		
– `` –		пос. Даниловка	СНП	0,1	4,5		
– `` –		пос. Новая Москва	СНП	0,1	3,0		
– `` –		пос. Щедрин	СНП	0,1	6,0		
	Сельсоветы Красногорского р-на						
Красногорское ГП	Батуровский сельсовет	д. Батуровка	СНП	0,8	16,0		
– `` –		д. Дубенец	СНП	0,5	10,0		
– `` –		пос. Заглодье	СНП	0,1	6,0		
Любовшанское СП	Верхличский сельсовет	с. Верхличи	СНП	1,5	10,0		
– `` –		пос. Яменец	СНП	0,2	14,0		
– `` –		д. Кашковка	СНП	0,6	11,0		

Продолжение таблицы

1	2	3	4	5	6	7	8
Лотаковское СП	Кибирщинский сельсовет	д. Кибирщина	СНП	0,4	8,0		
– `` –		д. Ермоленка	СНП	0,2	11,0		
– `` –		пос. Заречье	СНП	0,2	10,0		
Колюдовское СП	Колюдовский сельсовет	с. Колюды	СНП	1,0	15,0		
– `` –		пос. Буда	СНП	0,2	3,0		
– `` –		пос. Даниловка	СНП	0,2	3,0		
– `` –		пос. Калинин	СНП	0,2	3,0		
– `` –		пос. Каменка	СНП	од	7,0		
– `` –		пос. Краснопавловка	СНП	0,2	5,0		
– `` –		пос. Непобедимый	СНП	0,2	1,0		
– `` –		пос. Новоковалевка	СНП	0,1	6,0		
– `` –		пос. Обруб	СНП	0,2	6,0		
– `` –		пос. Прудки	СНП	0,1	3,0		
Колюдовское СП	Кургановский сельсовет	д. Кургановка	СНП	0,7	5,0		
– `` –		пос. Криничное	СНП	0,2	8,0		
– `` –		д. Кустовка	СНП	0,2	7,0		
– `` –		пос. Рубаны	СНП	0,1	9,0		
– `` –		с. Николаевка	СНП	0,8	13,0		
Перелазское СП	Летяховский сельсовет	с. Летяхи	СНП	1,3	19,0		
– `` –		пос. Красный Городок	СНП	0,3	16,5		
Лотаковское СП	Лотаковский сельсовет	с. Лотаки	СНП	1,3	15,0		
– `` –		д. Ивановка	СНП	0,3	3,0		
Любовшанское СП	Любовшанский сельсовет	д. Любовшо	СНП	1,4	2,0		
Макаричское СП	Макаричский сельсовет	д. Макаричи	СНП	1,0	11,0		
– `` –		пос. Дубовец	СНП	0,3	4,0		
Макаричское СП	Медведевский сельсовет	с. Медведи	СНП	1,0	14,0		
– `` –		д. Вяжновка	СНП	0,5	10,0		
– `` –		с. Заборье	СНП	2,5	4,0		
Лотаковское СП	Морозовский сельсовет	д. Ларневск	СНП	0,8	4,0		
Лотаковское СП		пос. Комары	СНП	0,1	7,0		
– `` –		д. Морозовка	СНП	0,7	6,0		
– `` –		пос. Никольск	СНП	0,1	6,0		
– `` –		пос. Тисленки	СНП	0,2	5,0		
– `` –		д. Чиграй (Чиграи)	СНП	0,1	11,0		
Макаричское СП	Палужскоруднянский сельсовет	д. Палужская Рудня	СНП	1,0	4,0		
Перелазское СП	Перелазский сельсовет	с. Перелазы	СНП	3,1	8,0		
– `` –		пос. Сеятель	СНП	0,1	3,0		
Красногорское ГП	Селецкий сельсовет	д. Селец	СНП	0,9	11,0		
– `` –		с. Великоудебное	СНП	0,6	15,0		

Продолжение таблицы

1	2	3	4	5	6	7	8
Яловское СП	Увельский сельсовет	с. Увелье	СНП	1,1	6,0		
Колюдовское СП	Фошнянский сельсовет	д. Фошное	СНП	0,7	17,0		
– `` –		пос. Деньгубовка	СНП	0,1	15,0		
– `` –		пос. Дубрежка	СНП	0,3	11,0		
– `` –		пос. Зеленая Дубровка	СНП	0,3	24,0		
– `` –		пос. Красная Пересвица	СНП	0,2	24,0		
– `` –		пос. Красное	СНП	0,1	19,0		
– `` –		пос. Новая Дубровка	СНП	0,2	23,0		
– `` –		пос. Труд	СНП	0,1	18,0		
Яловское СП	Яловский сельсовет	с. Яловка	СНП	2,2	22,0		
– `` –		с. Городечня	СНП	0,5	10,0		
		Мглинский район					
	Города районного значения Мглинского р-на						
Мглинское ГП	Мглин	г. Мглии	ГНП	14,68	140,0		
	Сельсоветы Мглинского р-на						
Беловодское СП	Беловодский сельсовет	пос. Беловодка	СНП	0,642	3,2		
– `` –		пос. Борщов	СНП	0,226	1,0		
– `` –		пос. Красный Источник	СНП	0,303	1,5		
– `` –		пос. Московский	СНП	0,107	7,0		
– `` –		с. Нетяговка	СНП	0,99	3,0		
Беловодское СП		пос. Семеновка	СНП	0,048	7,0		
– `` –		пос. Ясная Поляна	СНП	0,097	6,0		
Соколовское СП	Бурчаковский сельсовет	д. Бурчак	СНП	0,374	7,5		
– `` –		пос. Дунаевщина	СНП	0,085	9,5		
– `` –		д. Зимодровка	СНП	0,195	9,3		
– `` –		пос. Новая Жизнь	СНП	0,232	9,5		
– `` –		д. Черноводка	СНП	0,6	4,5		
Высокское СП	Великодубровский сельсовет	с. Великая Дуброва	СНП	1,513	4,2		
– `` –		пос. Заречье	СНП	0,187	6,2		
– `` –		пос. Нижняя Дуброва	СНП	0,3	6,2		
– `` –		пос. Разгонов	СНП	0,139	13,6		
Вельжичское СП	Вельжичский сельсовет	с. Вельжичи	СНП	1,273	21,0		
– `` –		пос. Владимировка	СНП	0,134	4,5		
– `` –		д. Полховка	СНП	0,581	4,0		
– `` –		д. Трусовка	СНП	1,065	3,0		
Ветлевское СП	Ветлевский сельсовет	д. Ветлевка	СНП	0,53	7,0		
– `` –		д. Велюханы	СНП	0,721	3,0		
– `` –		пос. Зайцовка	СНП	0,157	1,0		

Продолжение таблицы

1	2	3	4	5	6	7	8
Ветлевское СП	Ветлевский сельсовет	пос. Заречье	СНП	0,404	3,0		
– '' –		с. Курчичи	СНП	0,861	1,5		
– '' –		пос. Михайловка	СНП	0,23	2,5		
– '' –		пос. Подгаев	СНП	0,24	2,0		
– '' –		хут. Портники	СНП	0,162	4,0		
– '' –		пос. Селянка	СНП	0,053	2,0		
– '' –		пос. Ясная Поляна	СНП	0,153	1,5		
Вельжичское СП	Деременский сельсовет	с. Деремна	СНП	1,482	4,0		
– '' –		пос. Дуброва	СНП	0,229	5,0		
– '' –		д. Малая Деременка	СНП	0,257	7,0		
– '' –		пос. Ястребец	СНП	0,223	6,5		
Ветлевское СП	Дивовский сельсовет	с. Дивовка	СНП	2,228	7,5		
– '' –		пос. Степной	СНП	0,163	1,1		
Молодьковское СП	Католинский сельсовет	с. Католино	СНП	0,5	10,0		
– '' –		д. Васильевка	СНП	0,3	14,5		
Молодьковское СП		д. Николаевка	СНП	0,2	8,0		
Краснокосаровское СП	Краснокосаровский сельсовет	д. Красные Косары	СНП	0,946	16,0		
– '' –		хут. Антоненков	СНП	0,116	1,5		
– '' –		д. Архиповка	СНП	0,16	3,0		
– '' –		пос. Водославка	СНП	0,117	9,5		
– '' –		д. Воробьевка	СНП	0,223	3,0		
– '' –		д. Гапоновка	СНП	0,22	1,0		
– '' –		пос. Еловец	СНП	0,088	6,0		
– '' –		д. Кокоты	СНП	0,402	8,0		
– '' –		д. Колодезки	СНП	0,482	1,0		
– '' –		д. Косенки	СНП	0,247	3,0		
– '' –		д. Лещовка	СНП	0,082	1,5		
Краснокосаровское СП	Луговецкий сельсовет	с. Луговец	СНП	1,435	6,3		
– '' –		хут. Авраменков	СНП	0,053	5,5		
– '' –		пос. Великий Бор	СНП	0,584	9,0		
– '' –		д. Голяковка	СНП	0,419	4,3		
– '' –		пос. Ельники	СНП	0,069	7,5		
– '' –		д. Кадецк	СНП	0,191	11,0		
– '' –		д. Хомяковка	СНП	1,0155	5,5		
– '' –		д. Хоружовка	СНП	0,207	6,0		
Новоромановское СП	Новоромановский сельсовет	с. Новая Романовка	СНП	1,166	9,5		
– '' –		пос. Бушевщина	СНП	0,178	1,0		
– '' –		пос. Петьково	СНП	0,188	1,0		
– '' –		пос. Халимонки	СНП	0,021	2,0		

Продолжение таблицы

1	2	3	4	5	6	7	8
Осколковское СП	Осколковский сельсовет	с. Осколково	СНП	1,0	13,2		
– `` –		хут. Алексеевский	СНП	0,343	10,0		
– `` –		пос. Бобрец	СНП	0,12	4,0		
– `` –		с. Вормино	СНП	0,793	6,0		
– `` –		пос. Гриневка	СНП	0,066	7,0		
– `` –		пос. Заречье	СНП	0,123	4,0		
– `` –		пос. Красный	СНП	0,121	1,5		
Осколковское СП		пос. Липки	СНП	0,132	3,0		
– `` –		пос. Ляховка	СНП	0,096	1,5		
– `` –		д. Поповка	СНП	0,019	3,0		
– `` –		д. Санники	СНП	0,358	1,5		
– `` –		хут. Седки	СНП	0,246	3,5		
Новоромановское СП	Староромановский сельсовет	д. Старая Романовка	СНП	0,838	3,5		
– `` –		пос. Вьюнище	СНП	0,075	10,0		
– `` –		пос. Шелудьки	СНП	0,176	5,0		
– `` –		пос. Медведьки	СНП	0,237	5,5		
– `` –		пос. Петровка	СНП	0,162	7,3		
– `` –		с. Разрытое	СНП	0,352	8,5		
Новоромановское СП	Семковский сельсовет	с. Семки	СНП	1,01	4,3		
– `` –		пос. Корунский	СНП	0,148	6,1		
– `` –		д. Попелевка	СНП	1,061	8,1		
Симонтовское СП	Симонтовский сельсовет	с. Симонтовка	СНП	1,33	6,3		
– `` –		пос. Зеленый Гай	СНП	0,19	2,5		
– `` –		пос. Мглинщина	СНП	0,302	3,0		
– `` –		пос. Новая Жизнь	СНП	0,161	3,0		
– `` –		пос. Первое Мая	СНП	0,132	2,5		
Соколовское СП	Соколовский сельсовет	с. Соколовка	СНП	0,696	9,0		
– `` –		пос. Борец	СНП	0,054	2,0		
– `` –		д. Войтовка	СНП	0,539	2,5		
– `` –		д. Конопаковка	СНП	0,249	2,0		
– `` –		д. Лайковка	СНП	0,159	3,0		
– `` –		д. Помазовка	СНП	0,173	2,0		
– `` –		пос. Резуновщина	СНП	0,116	6,0		
Новочешуйковское СП	Старочешуйковский сельсовет	с. Новые Чешуйки	СНП	1,18	9,0		
– `` –		д. Быковка	СНП	0,829	3,5		
– `` –		хут. Кабановка	СНП	0,13	4,0		
– `` –		пос. Пугачовка	СНП	0,274	3,0		
– `` –		д. Старые Чешуйки	СНП	0,515	3,0		
– `` –		пос. Шабловка	СНП	0,05	3,0		

Продолжение таблицы

1	2	3	4	5	6	7	8
Новочешуйковское СП	Старочешуйковский сельсовет	хут. Шимоновский	СНП	0,06	4,0		
Молодьковское СП	Цинковский сельсовет	д. Цинка	СНП	0,6	5,5		
– `` –		пос. Калнинский	СНП	0,1	3,5		
– `` –		пос. Ленинский	СНП	0,25	10,0		
– `` –		д. Луговка	СНП	0,3	8,0		
– `` –		д. Лукавица	СНП	0,08	5,0		
– `` –		с. Молодьково	СНП	1,18	16,0		
– `` –		пос. Репище	СНП	0,08	7,5		
– `` –	—	д. Слобода	СНП	0,2	3,5		
– `` –		пос. Ясенок	СНП	0,09	3,2		
Новочешуйковское СП	Черновицкий сельсовет	д. Черновица	СНП	0,187	10,0		
– `` –		д. Киселевка	СНП	0,17	10,0		
– `` –		д. Красногорки	СНП	0,262	9,3		
– `` –		д. Парфеновка	СНП	0,171	16,0		
– `` –		д. Харновка	СНП	0,602	19,0		
– `` –		д. Черноручье	СНП	0,156	8,0		
Высокское СП	Высокский сельсовет	с. Высокое	СНП	1,441	11,0		
– `` –		пос. Зеленая Роща	СНП	0,031	2,0		
– `` –		пос. Красная Ковалиха	СНП	0,08	2,5		
– `` –		пос. Ленинский Уголок	СНП	0,077	1,5		
– `` –		пос. Передовик	СНП	0,162	2,3		
– `` –		пос. Прогресс	СНП	0,206	2,5		
– `` –		с. Шеверды	СНП	1,053	5,5		
Шумаровское СП	Шумаровский сельсовет	с. Шумарово	СНП	1,31	8,7		
– `` –		д. Кипти	СНП	0,192	3,5		
– `` –		пос. Крымок	СНП	0,131	3,5		
– `` –		д. Рудня	СНП	0,301	1,0		
– `` –		пос. Филоновка	СНП	0,214	2,0		
– `` –		пос. Шутиловка	СНП	0,061	2,0		
		Навлинский район					
	Поселки городского типа Навлинского р-на						
Навлинское ГП	Навля	п.г.т. Навля	ГНП	13,55	48,0		
– `` –		пос. Березинка	СНП	0,61	3,0		
– `` –		пос. Красный Отпускник	СНП	182,9	4,0		
– `` –		пос. Ужинец	СНП		2,5		
Алтуховское ГП	Алтухово	п.г.т. Алтухово	ГНП	1,67	40,0		
– `` –		д. Шешуево	СНП		2,0		

Продолжение таблицы

1	2	3	4	5	6	7	8
	Сельсоветы Навлинского р-на						
Алешенское СП	Алешинский сельсовет	с. Алешинка	СНП	1,67	9,0		
– `` –		хут. Глубокие Лужи	СНП	0,017	8,0		
– `` –		пос. Еловики	СНП	0,2	4,5		
– `` –		пос. Новотроицкий	СНП		8,0		
– `` –		пос. Первомайский	СНП	0,37	7,0		
– `` –		пос. Психоинтернат	СНП				
– `` –		пос. Старая Хуторь	СНП	0,26	5,0		
Чичковское СП	Бутерский сельсовет	с. Бутре	СНП	2,39	18,0		
– `` –		д. Бучнево	СНП	0,74	21,0		
– `` –		д. Курносовка	СНП	0,57	20,0		
– `` –		д. Моисеевка	СНП	0,3	18,0		
– `` –		пос. Новая Жизнь	СНП	0,15	16,0		
– `` –		д. Прилепы	СНП	0,54	15,0		
Бяковское СП	Бяковский сельсовет	с. Бяково	СНП	1,68	10,0		
– `` –		пос. Жары	СНП	1,92	3,0		
– `` –		д. Муравлевка	СНП	1,58	2,0		
– `` –		д. Селище	СНП	1,19	3,0		
Вздруженское СП	Вздруженский сельсовет	с. Вздружное	СНП	31,25	47,0		
– `` –		пос. Жданово	СНП	8,4	5,0		
– `` –		пос. Кукуевка	СНП	4,17	5,0		
– `` –		пос. Речица	СНП	0,22	3,0		
Салтановское СП	Глинненский сельсовет	с. Глинное	СНП	1,89	15,0		
Соколовское СП	Гремяченский сельсовет	с. Гремячее	СНП	1,05	12,0		
– `` –		д. Сычовка	СНП	0,29	12,0		
Клюковенское СП	Клюковенский сельсовет	пос. Клюковники	СНП	0,27	12,0		
– `` –		д. Андреевка	СНП	0,94	5,0		
– `` –		пос. Большой Пьявицкий	СНП	0,2	1,9		
– `` –		пос. Пахарь	СНП	0,37	0,5		
– `` –		пос. Песчаный	СНП	0,1	2,0		
– `` –		пос. Пурвинка	СНП	0,14	2,1		
– `` –		пос. Садовый	СНП	0,26	1,5		
– `` –		д. Сидоровка	СНП	1,19	14,5		
– `` –		пос. Черемушки	СНП	0,47	3,0		
Щегловское СП	Лесковский сельсовет	с. Лески	СНП	3,52	10,0		
Щегловское СП	Литовенский сельсовет	с. Литовня	СНП	1,82	12,0		
Навлинское ГП		с. Борщово	СНП	0,56	11,0		
– `` –		ж.-д. разъезд Земляничная	СНП	64,0	10,0		
Щегловское СП		пос. Стайки	СНП	0,08	9,0		

Продолжение таблицы

1	2	3	4	5	6	7	8
Навлинское ГП	Алексеевский сельсовет	д. Алексеевка	СНП	2,8	7,0		
– '' –		пос. Красный Курган	СНП	0,25	10,0		
– '' –		пос. Круглое	СНП	0,12	10,0		
– '' –		д. Липки	СНП	0,46	6,0		
– '' –		с. Партизанское	СНП	1,75	14,0		
– '' –		д. Сергино	СНП	0,34	6,0		
– '' –		пос. Угорье	СНП	0,35	16,0		
Чичковское СП	Привольевский сельсовет	д. Приволье	СНП	1,15	2,0		
– '' –		д. Дружная	СНП	0,55	4,0		
– '' –		пос. Красный Бор	СНП	0,6	6,0		
– '' –		с. Чичково	СНП	1,26	22,0		
Пролысовское СП	Пролысовский сельсовет	с. Пролысово	СНП	1,4	27,0		
– '' –		пос. Вознесенск	СНП	0,22	8,5		
– '' –		пос. Гавань	СНП	0,44	8,0		
Пролысовское СП		пос. Думча	СНП	0,24	7,0		
– '' –		пос. Пашеньки	СНП	0,18	5,0		
– '' –		д. Сытенки	СНП	0,78	2,0		
Ревенское СП	Ревенский сельсовет	с. Ревны	СНП	1,8	45,0		
– '' –		д. Гаврилково	СНП	0,94	8,0		
– '' –		с. Гололобово	СНП	2,27	4,0		
– '' –		д. Мостки	СНП	2,59	3,0		
Ревенское СП	Рябчовский сельсовет	д. Зубовка	СНП	1,3	10,0		
– '' –		с. Журавка	СНП	1,43	8,0		
– '' –		д. Рябчовка	СНП	0,43	6,0		
Салтановское СП	Салтановский сельсовет	с. Салтановка	СНП	0,63	29,0		
– '' –		д. Сосновское	СНП	0,04	6,0		
Синезерское СП	Синезерский сельсовет	пос. Синезерки (Синезерский)	СНП	1,72	33,0		
– '' –		д. Кольцовка	СНП	2,29	3,0		
– '' –		пос. Коммуна	СНП	0,12	18,0		
Соколовское СП	Соколовский сельсовет	с. Соколово	СНП	0,6	15,0		
– '' –		пос. Белгород	СНП	0,37	4,0		
– '' –		с. Клинское	СНП	1,15	4,0		
– '' –		д. Колпачок	СНП	0,44	5,0		
– '' –		пос. Красивое Подгорье	СНП	0,27	3,0		
– '' –		пос. Перекоп	СНП	0,36	5,0		
– '' –		д. Пластовое	СНП	1,75	3,0		
– '' –		д. Приютово	СНП	0,63	2,0		
Щегловское СП	Щегловский сельсовет	д. Щегловка	СНП	2,49	20,0		
– '' –		д. Гладское	СНП	0,29	6,0		

Продолжение таблицы

1	2	3	4	5	6	7	8
Щегловское СП	Щегловский сельсовет	с. Девичье	СНП	0,97	3,0		
– `` –		д. Нововасильевка	СНП	0,61	2,0		
– `` –		д. Печки	СНП	1,14	1,0		
		Новозыбковский район					
	Сельсоветы Новозыбковского р-на						
Верещакское СП	Верещакский сельсовет	с. Верещаки	СНП	3,0	40,8		
– `` –		пос. Грозный	СНП	0,3	3,0		
Верещакское СП		пос. Мохоновка	СНП	0,1	2,0		
– `` –		д. Несвоевка	СНП	0,7	5,0		
– `` –		пос. Триголов	СНП	0,2	2,5		
Халеевичское СП	Внуковичский сельсовет	с. Внуковичи	СНП	1,0	10,0		
– `` –		пос. Дедовский	СНП	0,2	11,0		
– `` –		пос. Калиновка	СНП	0,4	13,5		
– `` –		пос. Синявка	СНП	0,2	6,0		
Деменское СП	Деменский сельсовет	с. Деменка	СНП	0,7	10,1		
– `` –		с. Перевоз	СНП	0,6	7,0		
– `` –		пос. Опытная Станция	СНП	0,3	5,0		
Замишевское СП	Замишевский сельсовет	с. Замишево	СНП	2,5	6,0		
– `` –		пос. Шитиков Лог	СНП	0,1	1,1		
Старокривецкое СП	Каташинский сельсовет	с. Каташин	СНП	2,3	13,0		
– `` –		пос. Красный Гай	СНП	0,3	15,0		
– `` –		пос. Курганье	СНП	0,3	15,5		
Верещакское СП	Катичский сельсовет	с. Катичи	СНП	1,0	10,5		
– `` –		с. Вихолка	СНП	0,6	8,0		
Шеломовское СП		д. Журавка	СНП	0,5	11,9		
Верещакское СП		пос. Новые Катичи	СНП	0,2	17,5		
Замишевское СП	Манюковский сельсовет	с. Манюки	СНП	1,9	10,0		
– `` –		с. Белый Колодезь	СНП	2,2	15,0		
– `` –		ж.-д. ст. Манюки	СНП		12,0		
Старобобовичское СП	Новобобовичский сельсовет	с. Новые Бобовичи	СНП	2,4	6,0		
– `` –		пос. Победа	СНП	0,3	4,0		
Шеломовское СП	Новоместский сельсовет	с. Новое Место	СНП	0,8	13,5		
– `` –		д. Корна	СНП	0,3	16,5		
Замишевское СП	Синеколодецкий сельсовет	с. Синий Колодец	СНП	1,3	22,0		
– `` –		пос. Клюков Мох	СНП	0,1	20,0		
– `` –		д. Крутоберезка	СНП	0,9	10,0		
Тростанское СП	Сновский сельсовет	с. Сновское	СНП	1,8	7,9		
– `` –		д. Дубровка	СНП	1,9	12,6		

Продолжение таблицы

1	2	3	4	5	6	7	8
Старобобовичское СП	Старобобовичский сельсовет	с. Старые Бобовичи	СНП	1,8	20,6		
– `` –		хут. Булдынка	СНП	0,3	2,0		
– `` –		пос. Гатка	СНП	0,1	3,0		
– `` –		пос. Гривка	СНП	0,1	1,5		
– `` –		пос. Ясная Поляна	СНП	0,1	3,0		
Старобобовичское СП	Старовышковский сельсовет	с. Старый Вышков	СНП	2,1	6,0		
– `` –		пос. Грива	СНП	0,2	11,0		
– `` –		пос. Колодезский	СНП	0,2	9,0		
– `` –		пос. Прудовка	СНП	0,4	5,5		
Старокривецкое СП	Старокривецкий сельсовет	с. Старый Кривец	СНП	3,3	27,4		
– `` –		пос. Дягель	СНП	0,3	3,0		
– `` –		д. Малый Кривец	СНП	1,0	3,2		
– `` –		пос. Отрадное	СНП	0,2	7,2		
– `` –		д. Скоробогатая Слобода	СНП	0,7	10,5		
Халеевичское СП	Старороднянский сельсовет	д. Халеевичи (Холевичи)	СНП	1,0	20,6		
– `` –		пос. Машкинский	СНП	0,2	3,5		
– `` –		пос. Полек	СНП	0,3	6,0		
– `` –		д. Старая Рудня	СНП	0,5	4,0		
– `` –		пос. Ягодное	СНП	0,3	3,0		
Тростанское СП	Тростанский сельсовет	д. Тростань	СНП	1,8	6,0		
– `` –		хут. Величка	СНП	0,7	2,0		
– `` –		пос. Дружба	СНП	0,04	5,0		
– `` –		пос. Мамай	СНП	0,6	3,0		
Шеломовское СП	Шеломовский сельсовет	с. Шеломы	СНП	1,1	8,0		
– `` –		пос. Корчи	СНП	0,3	6,0		
		Погарский район					
	Поселки городского типа Погарского р-на						
Погарское ГП Погар		п.г.т. Погар	ГНП		128,0		
	Сельсоветы Погарского р-на						
Кистерское СП	Андрейковичский сельсовет	с. Андрейковичи	СНП		4,0		
– `` –		пос. Балышовка	СНП		10,0		
– `` –		хут. Петровский	СНП		12,0		
Юдиновское СП	Березовский сельсовет	с. Березовка	СНП		7,0		
– `` –		пос. Золин	СНП		10,0		
– `` –		д. Казиловка	СНП		10,0		
Долботовское СП		д. Михновка	СНП		7,0		
Стеченское СП		пос. Плоский	СНП		12,0		
Долботовское СП		д. Юрково	СНП		4,0		

Продолжение таблицы

1	2	3	4	5	6	7	8
Гриневское СП	Бобрикский сельсовет	с. Бобрик	СНП		8,0		
– `` –		пос. Незеваевка	СНП		10,0		
– `` –		пос. Новый Синин	СНП		9,0		
– `` –		хут. Пчелки	СНП		10,0		
– `` –		с. Синин	СНП		12,0		
– `` –		хут. Щербаковка	СНП		13,0		
Борщовское СП	Борщовский сельсовет	с. Борщово	СНП		15,0		
– `` –		с. Лобки	СНП		3,0		
– `` –		пос. Мирские	СНП		7,0		
– `` –		пос. Песчанки	СНП		3,0		
Вадьковское СП	Вадьковский сельсовет	пос. Вадьковка	СНП		4,0		
– `` –		пос. Красный Бор	СНП		2,0		
– `` –		хут. Раков	СНП		1,0		
Витемлянское СП	Василевский сельсовет	д. Василевка	СНП		15,0		
– `` –		д. Базская	СНП		13,0		
– `` –		д. Исаевка	СНП		19,0		
– `` –		пос. Красный Угол	СНП		10,0		
– `` –		пос. Нечуи	СНП		17,0		
– `` –		пос. Просвет	СНП		8,0		
– `` –		д. Телеговка	СНП		21,0		
– `` –		хут. Торкин	СНП		18,0		
Витемлянское СП	Витемлянский сельсовет	с. Витемля	СНП		30,0		
Витемлянское СП		хут. Гарцаевка	СНП		2,0		
– `` –		с. Евдоколье	СНП		5,0		
– `` –		пос. Запесочье	СНП		4,0		
– `` –		пос. Западеньки	СНП		8,0		
Чаусовское СП	Сопычевский сельсовет	с. Сопычи	СНП		30,0		
– `` –		с. Случовск	СНП		2,0		
Городищенское СП	Городищенский сельсовет	с. Городище	СНП		11,0		
– `` –		хут. Вара	СНП		1,0		
– `` –		пос. Гошка	СНП		3,0		
– `` –		д. Гриневочка	СНП		1,0		
– `` –		с. Дареевск	СНП		7,0		
– `` –		хут. Кирпичный	СНП		1,0		
– `` –		пос. Леднев	СНП		9,0		
– `` –		д. Перегон	СНП		1,0		
– `` –		пос. Чемерисовка	СНП		9,0		
– `` –		д. Чубарово	СНП		4,0		
Гриневское СП	Гриневский сельсовет	с. Гринево	СНП		18,0		

Продолжение таблицы

1	2	3	4	5	6	7	8
Гриневское СП	Гриневский сельсовет	пос. Майский	СНП		6,0		
– '' –		пос. Меловое	СНП		8,0		
– '' –		хут. Натальин	СНП		8,0		
– '' –		хут. Низы	СНП		6,0		
– '' –		пос. Поталуевщина	СНП		3,0		
– '' –		пос. Светлый	СНП		4,0		
Долботовское СП	Долботовский сельсовет	д. Долботово	СНП		26,0		
– '' –		д. Абаринки	СНП		6,0		
– '' –		пос. Красный Октябрь	СНП		9,0		
– '' –		с. Савостьяны	СНП		4,0		
– '' –		д. Храповка	СНП		2,0		
Кистерское СП	Кистерский сельсовет	с. Кистер	СНП		28,0		
– '' –		пос. Боевик	СНП		9,0		
– '' –		с. Гудовка	СНП		7,0		
– '' –		пос. Затростянье	СНП		3,0		
– '' –		пос. Колодезки	СНП		9,0		
Кистерское СП		пос. Кочкарь	СНП		5,0		
– '' –		пос. Озерный	СНП		5,0		
– '' –		с. Сухосеевка	СНП		3,0		
Посудичское СП	Посудичский сельсовет	с. Посудичи	СНП		12,0		
– '' –		пос. Белевая	СНП		5,0		
– '' –		пос. Бердаши	СНП		9,0		
– '' –		д. Мадеевка	СНП		6,0		
– '' –		пос. Ореховка	СНП		7,0		
– '' –		пос. Орлы	СНП		6,0		
– '' –		пос. Садовый	СНП		9,0		
– '' –		д. Яковлевичи	СНП		10,0		
Прирубкинское СП	Прирубкинский сельсовет	д. Прирубки	СНП		18,0		
– '' –		с. Балыкино	СНП		5,0		
– '' –		пос. Буденный	СНП		14,0		
– '' –		пос. Грозный	СНП		17,0		
– '' –		пос. Донцов	СНП		17,0		
– '' –		д. Жигалки	СНП		15,0		
– '' –		пос. Заяружье	СНП		8,0		
– '' –		пос. Первомайский	СНП		3,0		
– '' –		д. Рассуха	СНП		7,0		
– '' –		д. Рожки	СНП		4,0		
– '' –		хут. Сочилов	СНП		4,0		
Гетуновское СП	Гетуновский сельсовет	хут. Гетуновка	СНП		12,0		

Продолжение таблицы

1	2	3	4	5	6	7	8
Гетуновское СП	Гетуновский сельсовет	хут. Авсеенков	СНП		3,0		
– `` –		хут. Граборовка	СНП		8,0		
– `` –		хут. Джуровка	СНП		7,0		
– `` –		пос. Калиповка	СНП		1,0		
– `` –		хут. Левдиков	СНП		8,0		
– `` –		хут. Песоцкий	СНП		6,0		
– `` –		хут. Роговичи	СНП		5,0		
– `` –		хут. Синицкий	СНП		9,0		
– `` –		пос. Чайкино	СНП		8,0		
– `` –		хут. Чаков	СНП		8,0		
Стеченское СП	Стеченский сельсовет	с. Стечна	СНП		10,0		
– `` –		д. Бугаевка	СНП		3,0		
– `` –		пос. Гамовщина	СНП		6,0		
– `` –		с. Грязивец	СНП		7,0		
– `` –		пос. Дуброва	СНП		5,0		
– `` –		пос. Дятлов	СНП		3,0		
– `` –		пос. Кожуровка	СНП		3,0		
– `` –		хут. Лосевка	СНП		3,0		
– `` –		хут. Поперечное	СНП		5,0		
– `` –		д. Романовка	СНП		5,0		
Суворовское СП	Суворовский сельсовет	с. Суворово	СНП		6,0		
– `` –		пос. Белевица	СНП		2,0		
– `` –		с. Курово	СНП		2,0		
Чаусовское СП	Чаусовский сельсовет	с. Чаусы	СНП		7,0		
Городищенское СП		пос. Белый Поруб	СНП		7,0		
Чаусовское СП		д. Горицы	СНП		9,0		
Городищенское СП		д. Лукин	СНП		5,0		
Чаусовское СП		д. Марковск	СНП		7,0		
– `` –		пос. Огонек	СНП		9,0		
Стеченское СП	Чеховский сельсовет	с. Чеховка	СНП		7,0		
– `` –		хут. Глинки	СНП		9,0		
– `` –		пос. Довжик	СНП		12,0		
– `` –		д. Карбовка	СНП		14,0		
– `` –		пос. Красный	СНП		17,0		
– `` –		хут. Реуха	СНП		11,0		
Юдиновское СП	Юдиновский сельсовет	с. Юдиново	СНП		20,0		
– `` –		с. Заречное	СНП		5,0		
– `` –		пос. Красная Роща	СНП		7,0		
– `` –		пос. Пролетарский	СНП		5,0		

Продолжение таблицы

1	2	3	4	5	6	7	8
		Почепский район					
	Города районного значения Почепского р-на						
Почепское ГП Почеп		г. Почеп	ГНП	25,7	79,0		
	Поселки городского типа Почепского р-на						
Рамасухское ГП	Рамасуха	п.г.т. Рамасуха	ГНП		19,0		
	Сельсоветы Почепского р-на						
Бакланское СП	Бакланский сельсовет	с. Баклань	СНП		28,0		
– '' –		д. Кожемяки	СНП		8,0		
– '' –		д. Коростелево	СНП		5,0		
– '' –		с. Котляково	СНП		10,0		
– '' –		пос. Краснознаменский	СНП		4,0		
– '' –		с. Лапино	СНП		3,0		
– '' –		пос. Михайловск	СНП		9,0		
– '' –		пос. Московский	СНП		9,0		
– '' –		пос. Мостище	СНП		4,0		
– '' –		пос. Николаевский	СНП		8,0		
– '' –		пос. Октябрьский	СНП		2,0		
– '' –		пос. Поляна	СНП		9,0		
– '' –		пос. Преображенский	СНП		7,0		
– '' –		д. Пукосино	СНП		5,0		
– '' –		д. Рудня	СНП		10,0		
– '' –		пос. Семки	СНП		8,0		
– '' –		пос. Спасский	СНП		6,0		
– '' –		д. Татищево	СНП		3,0		
– '' –		д. Щекотово	СНП		11,0		
Бельковское СП	Бельковский сельсовет	с. Бельково	СНП		25,0		
– '' –		с. Балыки	СНП		4,5		
– '' –		д. Горбачи	СНП		1,0		
– '' –		д. Козловка	СНП		4,5		
– '' –		пос. Козловский	СНП		4,5		
– '' –		д. Котелки	СНП		1,5		
– '' –		д. Лычово	СНП		3,0		
– '' –		д. Надинка	СНП		5,5		
– '' –		с. Печня	СНП		5,0		
– '' –		д. Рябцы	СНП		6,8		
– '' –		д. Чемоданово	СНП		1,3		
– '' –		д. Юскова Слобода	СНП		2,5		

Продолжение таблицы

1	2	3	4	5	6	7	8
Валуецкое СП	Валуецкий сельсовет	с. Валуец	СНП		16,0		
– `` –		пос. Галая Лужа	СНП		5,0		
– `` –		д. Гамалеевка	СНП		5,0		
– `` –		пос. Гончаровка	СНП		4,0		
– `` –		д. Заречье	СНП		7,0		
– `` –		с. Калачово	СНП		9,0		
– `` –		пос. Прогресс	СНП		6,0		
– `` –		д. Ширяевка	СНП		7,0		
Витовское СП	Витовский сельсовет	с. Витовка	СНП		0,5		
– `` –		пос. Василевичи	СНП		2,0		
– `` –		пос. Зеленый Куст	СНП		2,0		
– `` –		пос. Зеленая Роща	СНП		8,0		
– `` –		пос. Золотая Ветка	СНП		10,0		
– `` –		д. Калиновка	СНП		5,0		
– `` –		пос. Кирпичный Завод	СНП		5,0		
– `` –		пос. Королевка	СНП		4,0		
– `` –		пос. Мошки	СНП		10,0		
– `` –		пос. Новый Хутор	СНП		5,0		
– `` –		пос. Озерище	СНП		5,5		
– `` –		д. Ольговка	СНП		6,0		
– `` –		ж.-д. ст. Паниковка	СНП		12,5		
– `` –		д. Шленговка	СНП		12,0		
Гущинское СП	Гущинский сельсовет	пос. Первомайский	СНП		25,0		
– `` –		д. Ветошки	СНП		3,0		
– `` –		д. Вормино	СНП		1,5		
– `` –		пос. Войки	СНП		3,5		
– `` –		д. Гущино	СНП		2,0		
– `` –		с. Демьяново	СНП		10,5		
– `` –		пос. Дубровка	СНП		7,0		
– `` –		пос. Дунайский	СНП		3,0		
– `` –		с. Дымово	СНП		5,0		
– `` –		д. Жлудки	СНП		7,5		
– `` –		д. Заречье	СНП		5,0		
– `` –		д. Копылы	СНП		8,0		
– `` –		д. Лабодино	СНП		12,0		
– `` –		с. Подбелово	СНП		8,0		
– `` –		пос. Роща	СНП		4,5		
– `` –		д. Сибеки	СНП		3,0		
– `` –		д. Сотниково	СНП		4,0		

Продолжение таблицы

1	2	3	4	5	6	7	8
Гущинское СП	Гущинский сельсовет	д. Шелудьки	СНП		2,5		
– `` –		ж.-д. Будка 103 км	СНП		2,0		
Дмитровское СП	Дмитровский сельсовет	с. Дмитрово	СНП		16,5		
– `` –		д. Волохи	СНП		5,5		
– `` –		д. Кувшиново	СНП		2,5		
– `` –		д. Рудня	СНП		4,5		
Доманичское СП	Доманичский сельсовет	с. Доманичи	СНП		12,5		
Сетоловское СП		пос. Громыки	СНП		3,0		
Доманичское СП		д. Игрушино	СНП		3,0		
– `` –		пос. Ленинский	СНП		5,5		
– `` –		д. Поповка	СНП		7,9		
Чоповское СП	Житнянский сельсовет	д. Житня	СНП		3,0		
– `` –		д. Бумажная Фабрика	СНП		16,0		
– `` –		пос. Житня	СНП		2,0		
Рагозинское СП		д. Козорезовка	СНП		6,0		
– `` –		пос. Колбасовка	СНП		2,0		
– `` –		пос. Красные Горки	СНП		2,0		
Краснорогское СП	Краснорогский сельсовет	с. Красный Рог	СНП		21,0		
– `` –		пос. Боюры	СНП		7,0		
– `` –		пос. Весенний	СНП		5,0		
– `` –		пос. Воловня	СНП		7,0		
– `` –		пос. Заречье	СНП		1,5		
– `` –		пос. Колос	СНП		4,0		
– `` –		д. Красномайская	СНП		5,0		
– `` –		пос. Дом Отдыха	СНП		1,5		
– `` –		д. Локня	СНП		7,0		
Краснорогское СП		пос. Москали	СНП		6,0		
– `` –		пос. Озаренный	СНП		1,0		
– `` –		пос. Роща	СНП		9,0		
– `` –		пос. Тарасики	СНП		2,0		
– `` –		с. Усошки	СНП		7,0		
Сетоловское СП	Краснослободский сельсовет	с. Красная Слобода	СНП		6,0		
– `` –		д. Барыки	СНП		8,0		
– `` –		д. Волжино	СНП		7,0		
– `` –		д. Муравка	СНП		7,0		
– `` –		д. Никольщина	СНП		9,0		
– `` –		д. Рукавичино	СНП		6,0		
– `` –		д. Савинки	СНП		8,0		
– `` –		д. Устиново	СНП		10,0		

Продолжение таблицы

1	2	3	4	5	6	7	8
Краснорогское СП	Милечский сельсовет	с. Милечь	СНП		9,0		
– `` –		д. Александровка	СНП		12,0		
– `` –		пос. Вершань	СНП		130,0		
– `` –		д. Новая Милечь	СНП		8,0		
– `` –		пос. Новониколаевский	СНП		19,0		
– `` –		пос. Петровский	СНП		13,0		
– `` –		пос. Прохоровский	СНП		19,0		
– `` –		пос. Сергеевский	СНП		15,0		
– `` –		д. Тщань	СНП		13,0		
Московское СП	Московский сельсовет	пос. Московский	СНП		31,0		
– `` –		д. Нельжичи	СНП		1,5		
– `` –		д. Пушкари	СНП		2,5		
– `` –		с. Стригово	СНП		0,5		
Дмитровское СП	Папсуевский сельсовет	д. Папсуевка	СНП		4,0		
– `` –		д. Граборовка	СНП		15,0		
– `` –		д. Именка	СНП		9,0		
– `` –		пос. Липки	СНП		16,5		
– `` –		пос. Михайловка	СНП		17,5		
– `` –		пос. Пашичи	СНП		19,5		
– `` –		д. Подыменка	СНП		8,0		
Дмитровское СП		пос. Путиловец	СНП		7,0		
– `` –		д. Покровка	СНП		17,0		
– `` –		д. Федоровка	СНП		12,0		
Первомайское СП	Первомайский сельсовет	с. Первомайское	СНП		7,0		
– `` –		д. Воловня	СНП		4,0		
– `` –		хут. Октябрьское Лесничество	СНП		1,5		
– `` –		пос. Поповка	СНП		2,0		
Польниковское СП	Польниковский сельсовет	д. Пашково	СНП		0,5		
– `` –		д. Березовка	СНП		2,2		
– `` –		д. Бытня	СНП		0,5		
Чоповское СП		пос. Волна Революции	СНП		5,0		
Польниковское СП		пос. Дряговка	СНП		10,2		
– `` –		д. Заполье	СНП		3,3		
– `` –		пос. Красный	СНП		12,3		
– `` –		пос. Немчино	СНП		11,2		
– `` –		д. Польники	СНП		24,0		
– `` –		с. Селище	СНП		7,4		
Чоповское СП		пос. Сергеевка	СНП		2,0		
– `` –		с. Старопочепье	СНП		3,0		

Продолжение таблицы

1	2	3	4	5	6	7	8
Польниковское СП		пос. Ульянов Гай	СНП		3,5		
Рагозинское СП	Рагозинский сельсовет	д. Верхняя Злобинка	СНП		8,0		
– `` –		пос. Васильки	СНП		4,0		
– `` –		д. Вяльки	СНП		2,0		
– `` –		пос. Зеленый Гай	СНП		3,0		
– `` –		пос. Мамонов	СНП		2,5		
– `` –		д. Михеенки	СНП		2,0		
– `` –		д. Морево	СНП		2,5		
– `` –		ж.-д. разъезд Немолодва	СНП		2,0		
– `` –		д. Нижняя Злобинка	СНП		1,0		
– `` –		с. Рагозино	СНП		1,5		
– `` –		с. Чернецкая Коста	СНП		4,0		
Речицкое СП	Речицкий сельсовет	пос. Речица	СНП		0,5		
Речицкое СП		пос. Зеленый Рог	СНП		4,3		
– `` –		пос. Подборье	СНП		3,5		
– `` –		пос. Хлебороб	СНП		1,0		
Семецкое СП	Семецкий сельсовет	с. Семцы	СНП		6,8		
– `` –		пос. Березки	СНП		2,5		
– `` –		пос. Гряда	СНП		4,0		
– `` –		пос. Турин	СНП		7,0		
– `` –		пос. Малинки	СНП		5,5		
– `` –		пос. Новинский	СНП		5,5		
– `` –		пос. Новый Раздел	СНП		5,5		
– `` –		пос. Семецкое Лесничество	СНП		3,5		
Сетоловское СП	Сетоловский сельсовет	с. Сетолово	СНП		5,5		
– `` –		д. Азарово	СНП		2,0		
– `` –		д. Паниковка	СНП		7,0		
Семецкое СП	Старокраснослободский сельсовет	д. Старокрасная Слобода	СНП		10,0		
– `` –		с. Котовка	СНП		13,0		
– `` –		пос. Красный Стяг	СНП		5,0		
Полышковское СП	Супрягинский сельсовет	с. Супрягино	СНП		5,6		
– `` –		д. Анишино	СНП		5,4		
– `` –		д. Беловск	СНП		10,1		
– `` –		д. Близницы	СНП		8,8		
– `` –		с. Глазово	СНП		8,5		
– `` –		пос. Дубрава	СНП		12,9		
– `` –		пос. Дубовая Роща	СНП		6,3		
– `` –		д. Завалипути	СНП		9,6		
– `` –		д. Заречье	СНП		5,6		

Продолжение таблицы

1	2	3	4	5	6	7	8
Полышковское СП	Супрягинский сельсовет	д. Казаново	СНП		9,6		
– `` –		д. Корнево	СНП		11,4		
– `` –		пос. Кориевский	СНП		12,4		
– `` –		д. Курманово	СНП		6,3		
– `` –		пос. Новомихайловский	СНП		5,0		
– `` –		пос. Семеновский	СНП		4,5		
– `` –		пос. Стрелица	СНП		14,1		
– `` –		с. Шаулино	СНП		4,4		
– `` –		д. Шиичи	СНП		7,3		
Титовское СП	Титовский сельсовет	с. Титовка	СНП		13,5		
– `` –		пос. Барановский	СНП		1,5		
– `` –		пос. Бобровник	СНП		7,0		
– `` –		д. Дягово	СНП		9,0		
– `` –		д. Журавлево	СНП		2,0		
– `` –		хут. Коста	СНП		13,0		
– `` –		пос. Красноказацкий	СНП		3,0		
– `` –		пос. Майский	СНП		1,5		
– `` –		пос. Поляна	СНП		1,5		
– `` –		пос. Песчанка	СНП		13,5		
– `` –		д. Починок	СНП		1,5		
– `` –		д. Писарево	СНП		7,0		
– `` –		пос. Ратный Ров	СНП		13,0		
– `` –		с. Рогово	СНП		12,0		
Доманичское СП	Третьяковский сельсовет	с. Третьяки	СНП		5,0		
– `` –		с. Алексеевск	СНП		11,5		
– `` –		пос. Добрая Воля	СНП		16,0		
– `` –		д. Журавка	СНП		9,0		
– `` –		д. Ильюшино	СНП		8,0		
– `` –		д. Надинка	СНП		8,0		
– `` –		д. Огородники	СНП		14,5		
– `` –		пос. Студенец	СНП		15,5		
– `` –		д. Телеши	СНП		6,0		
Московское СП	Тубольский сельсовет	с. Тубольцы	СНП		8,0		
– `` –		д. Аксаментово	СНП		12,0		
– `` –		с. Губостово	СНП		1,8		
– `` –		д. Ивашково	СНП		1,2		
– `` –		д. Карпово	СНП		1,5		
– `` –		д. Малое Староселье	СНП		9,0		
– `` –		д. Машково	СНП		8,5		

Продолжение таблицы

1	2	3	4	5	6	7	8
Чоповское СП	Чоповский сельсовет	с. Чопово	СНП		8,5		
– `` –		д. Бохоричи	СНП		5,0		
– `` –		с. Васьковичи	СНП		6,0		
– `` –		д. Дадоровка	СНП		4,0		
– `` –		д. Игнатьево	СНП		5,0		
– `` –		д. Космово	СНП		5,0		
– `` –		д. Кузнецы	СНП		3,0		
– `` –		д. Милашово	СНП		8,0		
– `` –		д. Полянка	СНП		5,0		
– `` –		д. Хотеничи	СНП		2,0		
Доманичское СП	Шуморовский сельсовет	с. Шуморово	СНП		14,5		
– `` –		д. Бибики	СНП		9,5		
– `` –		д. Долбежи	СНП		15,5		
– `` –		д. Дубрава	СНП		12,5		
– `` –		пос. Заречье	СНП		15,5		
– `` –		д. Короткие	СНП		20,5		
– `` –		с. Поповка	СНП		16,5		
– `` –		д. Тарутино	СНП		18,5		
– `` –		д. Шмотовка	СНП		18,0		
		Рогнединский район					
	Поселки городского типа Рогнединского р-на						
Рогнединское ГП	Рогнедино	пос. Рогнедино	ГНП		100,0		
– `` –		д. Бабичи	СНП		5,6		
– `` –		д. Клечатово	СНП		3,6		
– `` –		д. Летошники	СНП		6,1		
– `` –		д. Ормино	СНП		4,5		
– `` –		д. Старое Гатьково	СНП		2,0		
	Сельсоветы Рогнединского р-на						
Вороновское СП	Владимировский	д. Лутовиновка	СНП	0,53	18,0		
		сельсовет					
– `` –		д. Владимировка	СНП	0,22	20,0		
– `` –		д. Дудовка	СНП	0,08	32,0		
– `` –		д. Долгое	СНП	0,34	15,0		
Вороновское СП		д. Желтоноговичи	СНП	0,1	11,0		
– `` –		д. Семеновка	СНП	0,34	28,0		
– `` –		д. Хацынь	СНП	0,13	20,0		
Вороновское СП	Вороновский сельсовет	с. Вороново	СНП	1,37	15,0		
– `` –		д. Байгары	СНП	0,04	5,5		

Продолжение таблицы

1	2	3	4	5	6	7	8
Вороновское СП	Вороновский сельсовет	д. Жуково	СНП	0,3	6,9		
– `` –		д. Казинки	СНП	0,14	2,5		
– `` –		с. Литовни	СНП	0,35	6,7		
– `` –		д. Молотьково	СНП	0,3	6,7		
– `` –		д. Новое Гатьково	СНП	0,12	11,0		
– `` –		д. Студенец	СНП	0,26	2,0		
– `` –		с. Троицкое	СНП	0,21	2,5		
– `` –		д. Яблонь	СНП	0,19	13,0		
Федоровское СП	Осовикский сельсовет	с. Осовик	СНП	3,16	6,5		
– `` –		д. Гобики	СНП	0,15	8,3		
– `` –		пос. Заря	СНП	0,38	2,7		
– `` –		д. Лозицы	СНП	1,59	7,3		
– `` –		пос. Победа	СНП	0,52	1,8		
– `` –		пос. Подборок	СНП	0,78	8,3		
– `` –		д. Согласие	СНП	0,8	3,2		
– `` –		д. Фроловка	СНП	0,4	2,6		
– `` –		д. Чернея	СНП	0,86	3,3		
Рогнединское ГП	Пацынский сельсовет	с. Пацынь	СНП		11,0		
– `` –		д. Ратовское	СНП		9,0		
– `` –		д. Толвино	СНП		10,0		
Селиловичское СП	Селиловичский сельсовет	д. Селиловичи	СНП	0,08	6,5		
– `` –		д. Березовка	СНП	0,12	95		
– `` –		д. Бологча	СНП	0,13	3,5		
– `` –		д. Княгинино	СНП	0,03	9,3		
– `` –		д. Павлова Слобода	СНП	0,08	3,5		
– `` –		с. Пятницкое	СНП	0,12	13,5		
– `` –		с. Снопоть	СНП	0,42	15,0		
– `` –		пос. Соколий Бор	СНП	0,03	3,5		
Селиловичское СП		д. Сусловка	СНП	0,007	9,5		
– `` –	Старохотмировский сельсовет	д. Старое Хотмирово	СНП	0,44	19,0		
– `` –		д. Взголяжья Слобода	СНП	0,03	26,0		
– `` –		д. Дубровка	СНП	0,01	21,0		
– `` –		д. Копаль	СНП	0,1	23,0		
– `` –		д. Новое Хотмирово	СНП	0,2	22,0		
Тюнинское СП	Тюнинский сельсовет	с. Тюнино	СНП		21,0		
– `` –		пос. Большевик	СНП		1,5		
– `` –		д. Нечаево	СНП		4,0		
– `` –		д. Русаново	СНП		7,0		
– `` –		д. Рясник	СНП		7,0		

Продолжение таблицы

1	2	3	4	5	6	7	8
Тюнинское СП	Тюнинский сельсовет	д. Труновка	СНП		6,5		
– `` –		д. Щепет	СНП		3,0		
Федоровское СП	Федоровский сельсовет	пос. Гобики	СНП	2,3	16,0		
– `` –		д. Высокое	СНП	0,28	2,9		
– `` –		пос. Заря	СНП	0,6	6,4		
– `` –		д. Кисляково	СНП	0,52	1,2		
– `` –		д. Милейково	СНП	0,85	2,7		
– `` –		д. Павловское	СНП	0,81	7,3		
– `` –		д. Пакиничи	СНП	0,32	5,7		
– `` –		пос. Преображенский	СНП	0,24	2,4		
– `` –		д. Сельцо	СНП	0,6	0,6		
– `` –		д. Слобода	СНП	0,6	4,5		
– `` –		с. Федоровское	СНП	0,9	1,7		
– `` –		д. Щипонь	СНП	1,1	6,7		
Федоровское СП	Хариновский сельсовет	с. Хариново	СНП		7,0		
Тюнинское СП		д. Литвиново	СНП		6,0		
– `` –		д. Прилепы	СНП		9,0		
Шаровичское СП	Шаровичский сельсовет	с. Шаровичи	СНП	2,33	35,0		
– `` –		д. Барановка	СНП	1,25	16,0		
– `` –		д. Барсуки	СНП	1,18	2,0		
– `` –		д. Большая Лутна	СНП	1,48	4,0		
– `` –		д. Буда	СНП	1,27	4,5		
Шаровичское СП		пос. Будянский	СНП	0,2	6,0		
– `` –		д. Верхнее Бунево	СНП	1,31	6,0		
– `` –		пос. Красная Гора	СНП	0,07	14,0		
– `` –		д. Малая Лутна	СНП	1,5	0,5		
– `` –		д. Нижнее Бунево	СНП	1,11	4,0		
– `` –		д. Новоалександровка	СНП	0,36	3,0		
– `` –		д. Подковка	СНП	0,25	4,0		
– `` –		д. Рожня	СНП	0,47	16,0		
– `` –		пос. Себекин	СНП	0,45	2,5		
– `` –		д. Стречея	СНП	0,62	6,0		
– `` –		д. Шаровичи	СНП	0,27	2,0		
– `` –		д. Шоховка	СНП	1,1	6,0		

Севский район

	Города районного значения Севского р-на						
Севское ГП Севск	г. Севск	ГНП	14,5	150,0			

Продолжение таблицы

1	2	3	4	5	6	7	8
	Сельсоветы Севского р-на						
Косицкое СП	Воскресеновский сельсовет	с. Поздняшовка	СНП	2,6	14,0		
– `` –		д. Воскресеновка	СНП	1,0	12,0		
– `` –		пос. Двадцатные	СНП		10,0		
– `` –		пос. Подлесный	СНП	0,7	15,0		
Новоямское СП	Голышинский сельсовет	с. Голышина	СНП	2,6	27,0		
– `` –		д. Лепешкина	СНП	0,1	30,0		
Доброводское СП	Доброводский сельсовет	с. Доброводье	СНП	3,8	20,0		
– `` –		пос. Березовский	СНП	0,2	4,0		
– `` –		пос. Зайцевский	СНП	0,5	4,1		
– `` –		пос. Михайловский	СНП	0,2	4,0		
– `` –		пос. Трояновский	СНП	0,1	5,0		
– `` –		пос. Узлич	СНП	0,1	5,0		
Чемлыжское СМ	Заульский сельсовет	с. Заулье	СНП	2,2	28,0		
– `` –		пос. Борисовский	СНП	0,4	14,0		
– `` –		пос. Добрунь	СНП	1,2	5,0		
Чемлыжское СП		д. Ефимовичи	СНП	0,3	3,0		
Чемлыжское СП	Княгининский сельсовет	с. Княгинино	СНП	2,4	18,0		
Севское ГП		пос. Заречный	СНП	0,4	7,0		
Чемлыжское СП		нос. Зеленин	СНП	0,2	15,0		
Севское ГП		пос. Пенькозавод	СНП	1,2	7,0		
Чемлыжское СП		пос. Покровский	СНП	0,1	19,0		
Севское ГП		д. Стрелецкая Слобода	СНП	1,3	4,0		
Чемлыжское СП		с. Чемлыж	СНП	2,0	14,0		
Троебортновское СП	Лемешовский сельсовет	с. Лемешовка	СНП	2,9	15,0		
– `` –		пос. Заря	СНП	0,4	7,0		
– `` –		пос. Клевень	СНП	0,3	7,0		
– `` –		д. Круглая Поляна	СНП	0,8	11,0		
– `` –		пос. Ясное Солнце	СНП	0,5	11,0		
Троебортновское СП	Некислицкий сельсовет	с. Троебортное	СНП	1,5	34,0		
– `` –		пос. Александровский	СНП	0,1	3,0		
– `` –		пос. Ивановский	СНП	0,1	3,0		
– `` –		пос. Красный Уголок	СНП	0,3	3,0		
– `` –		с. Некислица	СНП	2,2	3,0		
– `` –		пос. Хинельский	СНП	0,3	1,5		
Косицкое СП	Октябрьский сельсовет	пос. Косицы	СНП	1,4	13,0		
– `` –		с. Витичь	СНП	1,0	9,0		
– `` –		д. Курганка	СНП	0,3	7,0		
– `` –		д. Липница	СНП	0,4	3,0		

Продолжение таблицы

1	2	3	4	5	6	7	8
Косицкое СП	Октябрьский сельсовет	д. Малая Витичь	СНП	0,3	3,0		
Подлесноновосельское СП	Первомайский сельсовет	с. Первомайское	СНП	2,5	8,0		
– `` –		пос. Восточная Заря	СНП		14,0		
– `` –		д. Ивачево	СНП	1,2	13,0		
– `` –		пос. Поляна	СНП	0,4	13,0		
– `` –		пос. Первый	СНП	0,1	11,0		
– `` –		пос. Второй	СНП	0,3	12,0		
– `` –		пос. Ручеек	СНП	0,5	14,0		
– `` –		пос. Сосница	СНП	0,3	10,0		
Подлесноновосельское СП	Подывотский сельсовет	с. Подывотье	СНП	2,8	8,0		
– `` –		д. Грудская	СНП	2,2	15,0		
– `` –		пос. Лутицкий	СНП	0,1	7,0		
– `` –		с. Саранчино	СНП	2,7	15,0		
Пушкинское СП	Пушкинский сельсовет	с. Пушкино	СНП	1,9	16,0		
– `` –		с. Бересток	СНП	3,0	5,0		
– `` –		с. Борисово	СНП	1,0	6,0		
– `` –		пос. Буковище	СНП	0,3	6,0		
– `` –		пос. Кудеяр	СНП	0,1	10,0		
– `` –		с. Марицкий Хутор	СНП	2,9	12,0		
– `` –		пос. Новая Деревня	СНП	0,3	7,0		
Севское ГП		д. Пушкарная Слобода	СНП	0,3	2,5		
Пушкинское СП		д. Рейтаровка	СНП	0,4	10,0		
– `` –		пос. Трудовик	СНП	0,2	5,0		
Подлесноновосельское СП	Световский сельсовет	д. Подлесные Новоселки	СНП	6,8	21,0		
– `` –		с. Орлия	СНП	0,1	7,0		
– `` –		д. Орлия-Слободка	СНП		7,0		
– `` –		д. Светова	СНП		2,0		
Доброводское СП	Сенновский сельсовет	с. Сенное	СНП	2,0	10,0		
– `` –		с. Юрасов Хутор	СНП	3,0	12,0		
Косицкое СП	Хинельский сельсовет	пос. Рабочий	СНП	1,2	27,0		
– `` –		пос. Зеленый Листок	СНП	0,1	23,0		
– `` –		пос. Лесничество	СНП	0,3	29,0		
– `` –		пос. Никольский	СНП	0,6	25,0		
– `` –		с. Хвощовка	СНП	1,7	20,0		
– `` –		с. Хинель	СНП	1,9	22,0		
Новоямское СП	Шведчиковский сельсовет	с. Новоямское	СНП	3,8	10,0		
– `` –		с. Шведчики	СНП	1,8	8,0		
Доброводское СП	Юшинский сельсовет	с. Гапонова	СНП	2,9	7,0		
Новоямское СП		пос. Земледелец	СНП	0,1	9,0		

Продолжение таблицы

1	2	3	4	5	6	7	8
Новоямское СП	Юшинский сельсовет	д. Кривцова	СНП	0,4	8,0		
Новоямское СП		пос. Надежда	СНП	0,1	10,0		
– `` –		пос. Новая Улица	СНП	0,1	12,0		
– `` –		д. Семеновка	СНП	0,2	9,0		
– `` –		с. Юшина	СНП	0,4	11,0		
		Стародубский район					
	Города районного значения Стародубского р-на						
Городской округ «город Стародуб»	Стародуб	г. Стародуб	ГНП	21,73	150		
	Сельсоветы Стародубского р-на						
Понуровское СП	Азаровский сельсовет	с. Азаровка	СНП	1,23	11,0		
– `` –		пос. Барбино	СНП	0,16	19,0		
– `` –		с. Демьянки	СНП	1,32	8,0		
– `` –		пос. Дубина	СНП	0,06	19,0		
– `` –		пос. Липица	СНП	0,08	16,0		
– `` –		пос. Малиновка	СНП	0,13	15,0		
– `` –		пос. Первомайский	СНП	0,3	10,0		
– `` –		пос. Поляна	СНП	0,14	17,0		
Воронокское СП	Алейниковский сельсовет	с. Алейниково	СНП	0,78	5,0		
– `` –		с. Крутая Буда	СНП	0,72	8,0		
– `` –		с. Ломаковка	СНП	0,6	10,0		
– `` –		пос. Ляды	СНП	0,09	12,0		
– `` –		с. Стратива	СНП	0,9	3,0		
Воронокское СП	Воронокский сельсовет	с. Воронок	СНП	3,09	33,2		
– `` –		пос. Васильевка	СНП	0,1	5,0		
– `` –		с. Лужки	СНП	2,21	6,0		
Гарцевское СП	Гарцевский сельсовет	с. Гарцево	СНП	1,56	27,1		
– `` –		с. Артюшково	СНП	0,21	19,0		
– `` –		с. Галенск	СНП	0,42	10,0		
– `` –		пос. Галещина	СНП	0,08	5,0		
– `` –		пос. Дедюки	СНП	0,08	5,0		
Гарцевское СП		д. Ильбово	СНП	0,5	7,0		
– `` –		с. Колодезки	СНП	0,5	3,0		
– `` –		пос. Ляды	СНП	0,07	3,0		
– `` –		д. Пестриково	СНП	0,5	18,0		
– `` –		с. Решетки	СНП	0,66	14,0		
– `` –		д. Садовая	СНП	0,3	7,0		
Мишковское СП	Дохновичский сельсовет	с. Дохновичи	СНП	0,87	4,0		

Продолжение таблицы

1	2	3	4	5	6	7	8
Мишковское СП	Дохновичский сельсовет	с. Дедов	СНП	0,41	7,0		
– `` –		пос. Желанный	СНП	0,11	7,0		
– `` –		пос. Забава	СНП	0,11	11,0		
– `` –		пос. Иванчиков	СНП	0,11	7,0		
– `` –		д. Случок	СНП	0,73	9,0		
– `` –		с. Суходолье	СНП	0,21	6,0		
– `` –		д. Хмелевка	СНП	0,09	11,0		
Воронокское СП	Елионский сельсовет	с. Елионка	СНП	1,83	10,0		
– `` –		с. Солова	СНП	1,51	6,0		
Занковское СП	Занковский сельсовет	пос. Красный	СНП	0,39	9,1		
– `` –		д. Березовка	СНП	0,39	3,0		
– `` –		хут. Друговщина	СНП	0,43	2,3		
– `` –		пос. Дружный	СНП	0,03	1,5		
– `` –		с. Занковка	СНП	0,41	6,5		
– `` –		хут. Каменчуковка	СНП	0,1	6,5		
– `` –		пос. Красная Звезда	СНП	0,31	2,8		
– `` –		д. Малышкин	СНП	0,06	11,5		
– `` –		хут. Плоцкое	СНП	0,37	3,5		
– `` –		д. Соколовка	СНП	0,23	5,0		
Запольскохалеевичское СП	Запольскохалеевичский сельсовет	с. Запольские Халеевичи	СНП	1,29	28,0		
– `` –		д. Вишенки	СНП	0,27	2,0		
– `` –		с. Литовск	СНП	0,31	4,0		
– `` –		пос. Май	СНП	0,13	14,0		
– `` –		д. Мацковка	СНП	0,19	5,0		
– `` –		с. Селище	СНП	1,11	4,0		
– `` –		с. Старые Халеевичи	СНП	0,68	2,0		
Запольскохалеевичское СП		с. Ярцево	СНП	0,56	6,0		
Каменское СП	Каменский сельсовет	д. Камень	СНП	0,78	9,8		
– `` –		д. Крюков	СНП	0,93	5,0		
– `` –		с. Логоватое	СНП	0,83	8,0		
– `` –		с. Чубковичи	СНП	0,92	3,0		
Занковское СП	Картушинский сельсовет	с. Картушин	СНП	0,9	8,0		
– `` –		пос. Ковалевщина	СНП	0,05	10,0		
– `` –		пос. Красный Дуб	СНП	0,04	12,0		
– `` –		д. Обуховка	СНП	0,15	12,0		
– `` –		пос. Таврика	СНП	0,03	13,0		
Гарцевское СП	Ковалевский сельсовет	с. Ковалево	СНП	0,72	26,0		
– `` –		д. Бучки	СНП	0,29	26,0		
– `` –		д. Вязовск	СНП	0,16	23,0		

Продолжение таблицы

1	2	3	4	5	6	7	8
Гарцевское СП	Ковалевский сельсовет	пос. Горный	СНП	0,14	29,0		
– `` –		с. Михайловск	СНП	0,77	24,0		
– `` –		д. Шершевичи	СНП	0,38	23,0		
– `` –		д. Шняки	СНП	0,79	29,0		
Понуровское СП	Курковичский сельсовет	с. Курковичи	СНП	1,24	10,0		
– `` –		пос. Марица	СНП	0,04	18,0		
Десятуховское СП	Краснооктябрьский сельсовет	пос. Десятуха	СНП	1,0	6,4		
– `` –		д. Басихин	СНП	0,31	15,0		
– `` –		пос. Бродок	СНП	0,24	8,0		
– `` –		пос. Васильевка	СНП	0,13	10,0		
– `` –		пос. Водотище	СНП	0,12	6,0		
– `` –		пос. Ворчаны	СНП	0,12	15,0		
– `` –		пос. Гудковский	СНП	0,05	8,0		
– `` –		пос. Гусли	СНП	0,2	4,0		
– `` –		пос. Дубрава	СНП	0,15	12,0		
– `` –		пос. Кирпичики	СНП	0,1	5,0		
– `` –		д. Коробовщина	СНП	0,29	6,0		
– `` –		пос. Кудрявцев	СНП	0,11	2,0		
– `` –		с. Левенка	СНП	0,82	10,0		
– `` –		с. Мереновка	СНП	0,58	5,0		
Десятуховское СП		д. Невструево	СНП	0,23	9,0		
– `` –		с. Пантусов	СНП	0,72	7,0		
– `` –		с. Печеники	СНП	0,46	8,0		
– `` –		пос. Раздолье	СНП	0,1	12,0		
– `` –		с. Степок	СНП	0,57	10,0		
– `` –		д. Тютюри	СНП	0,3	13,0		
– `` –		с. Пролетарск	СНП	0,59	19,0		
– `` –		с. Алефин	СНП	0,5	25,0		
– `` –		пос. Вербовка	СНП	0,1	28,0		
– `` –		с. Еремин	СНП	0,12	23,0		
– `` –		пос. Заболотье	СНП	0,11	23,0		
– `` –		пос. Красный Октябрь	СНП	0,03	27,0		
– `` –		пос. Луканичи	СНП	0,08	26,0		
– `` –		пос. Озерище	СНП	0,06	20,0		
– `` –		пос. Осиповка	СНП	0,04	30,0		
– `` –		д. Човпня	СНП	0,1	28,0		
Мишковское СП	Мишковский сельсовет	с. Мишковка	СНП	1,84	18,0		
– `` –		пос. Круглое	СНП	0,06	8,0		
– `` –		пос. Мирный	СНП	0,13	8,0		

Продолжение таблицы

1	2	3	4	5	6	7	8
Мишковское СП	Мишковский сельсовет	пос. Стодолы	СНП	0,31	4,0		
– `` –		с. Тарасовка	СНП	0,76	7,0		
– `` –		д. Хомутовка	СНП	0,69	3,0		
Мохоновское СП	Мохоновский сельсовет	с. Мохоновка	СНП	0,51	10,0		
– `` –		с. Дареевичи	СНП	0,75	5,0		
– `` –		хут. Коровченка	СНП	0,1	9,0		
– `` –		д. Крапивна	СНП	0,29	1,0		
– `` –		пос. Кулики	СНП	0,1	3,5		
– `` –		пос. Лосинец	СНП	0,04	4,0		
– `` –		д. Мадеевка	СНП	0,25	4,5		
– `` –		д. Мытничи	СНП	0,16	1,0		
– `` –		хут. Новенький	СНП	0,08	6,0		
– `` –		с. Остроглядово	СНП	1,16	5,5		
– `` –		д. Проконовка	СНП	0,24	6,5		
– `` –		с. Рябцево	СНП	0,34	5,5		
Мохоновское СП		с. Сергеевск	СНП	0,31	2,5		
– `` –		с. Шкрябино	СНП	0,87	5,5		
– `` –		пос. Червонный Яр	СНП	0,07	7,5		
Каменское СП	Нижневский сельсовет	с. Нижнее	СНП	1,7	9,0		
– `` –		пос. Белоусов	СНП	0,2	11,0		
– `` –		д. Истровка	СНП	0,24	11,5		
– `` –		пос. Ойстрица	СНП	0,08	12,0		
Занковское СП	Новомлынский сельсовет	с. Новомлынка	СНП	0,5	17,0		
– `` –		д. Буда-Корецкая	СНП	0,16	17,0		
– `` –		д. Макаровка	СНП	0,06	16,0		
– `` –		д. Малая Елионочка	СНП	0,02	12,5		
– `` –		д. Озерное	СНП	0,4	22,0		
– `` –		д. Приваловка	СНП	0,31	19,7		
Меленское СП	Новосельский сельсовет	с. Новое Село	СНП	0,98	11,0		
– `` –		пос. Вольный	СНП	0,04	14,0		
– `` –		д. Газуки	СНП	0,41	10,0		
– `` –		пос. Жеча	СНП	0,33	16,0		
– `` –		д. Меженики	СНП	0,48	12,0		
– `` –		пос. Свобода	СНП	0,01	16,0		
Понуровское СП	Понуровский сельсовет	с. Понуровка	СНП	1,39	29,0		
– `` –		с. Буда-Понуровская	СНП	0,37	6,0		
– `` –		пос. Волна	СНП	0,06	4,0		
– `` –		пос. Дубняки	СНП	0,008	2,0		
– `` –		пос. Красиловка	СНП	0,48	8,0		

Продолжение таблицы

1	2	3	4	5	6	7	8
Понуровское СП	Понуровский сельсовет	пос. Ленский	СНП	0,009	2,0		
Мохоновское СП	Пятовский сельсовет	с. Пятовск	СНП	1,01	5,5		
– `` –		пос. Вишневский	СНП	0,03	8,0		
– `` –		пос. Днепровка	СНП	0,15	7,0		
– `` –		пос. Зеленый Гай	СНП	0,11	11,0		
– `` –		пос. Зеленый Клин	СНП	0,06	13,0		
– `` –		пос. Новополье	СНП	0,1	8,5		
– `` –		с. Осколково	СНП	0,4	9,5		
– `` –		д. Нокослово	СНП	0,37	10,5		
Меленское СП	Меленский сельсовет	с. Меленск	СНП	0,64	16,6		
– `` –		пос. Берновичский	СНП	0,06	7,0		
– `` –		д. Берновичи	СНП	0,22	6,0		
– `` –		д. Выстриково	СНП	0,38	10,0		
– `` –		д. Голибисово	СНП	0,29	12,0		
– `` –		д. Горислово	СНП	0,45	15,0		
– `` –		д. Гриденки	СНП	0,51	2,0		
– `` –		пос. Желтая Акация	СНП	0,1	1,5		
– `` –		пос. Кулево	СНП	0,02	3,0		
– `` –		д. Невзорово	СНП	0,25	2,5		
– `` –		пос. Победа	СНП	0,04	3,0		
– `` –		д. Савенки	СНП	0,33	1,0		
– `` –		д. Суховерхово	СНП	0,32	2,0		
– `` –		ж.-д. разъезд Яцковичи	СНП	0,01	4,5		
– `` –		с. Яцковичи	СНП	0,36	8,0		
		Суземский район					
	Поселки городского типа Суземского р-на						
Суземское ГП	Суземка	п.г.т. Суземка	ГНП	12,9	130,0		
Кокоревское ГП	Кокоревка	п.г.т. Кокоревка	ГНП	7,56	58,0		
	Сельсоветы Суземского р-на						
Алешковичское СП	Алешковичский сельсовет	с. Алешковичи	СНП	1,55	15,0		
– `` –		пос. Новинский	СНП	0,09	5,0		
– `` –		д. Шилинка	СНП	0,43	5,0		
– `` –		д. Щепетлева	СНП	0,68	3,0		
Суземское ГП	Денисовский сельсовет	с. Денисовка	СНП	0,7	13,3		
– `` –		д. Герасимовка	СНП	0,5	14,3		
– `` –		пос. Нерусса	СНП	0,2	17,4		
– `` –		пос. Челюскин	СНП	0,2	15,7		
Алешковичское СП	Зерновский сельсовет	с. Зерново	СНП	1,7	11,0		

Продолжение таблицы

1	2	3	4	5	6	7	8
Суземское ГП		ж.-д. разъезд Горожанка	СНП	0,01	28,0		
– `` –		пос. Зеленый	СНП	0,08	23,1		
Суземское СП		пос. Коммуна	СНП	0,03	20,2		
Алешковичское СП		с. Страчово	СНП	1,46	19,0		
Суземское ГП		д. Улица	СНП	0,2	15,9		
Алешковичское СП		д. Филиппово	СНП	0,44	23,0		
Суземское ГП	Краснослободский сельсовет	с. Красная Слобода	СНП	0,6	24,3		
– `` –		д. Смелиж	СНП	0,6	28,1		
– `` –		д. Чухраи	СНП	0,2	34,8		
Невдольское СП	Невдольский сельсовет	с. Невдольск	СНП	1,55	16,0		
– `` –		с. Добрунь	СНП	0,4	9,0		
– `` –		д. Подгородняя Слободка	СНП	0,24	12,0		
Невдольское СП	Негинский сельсовет	с. Негино	СНП	1,7	6,4		
Новопогощенское СП	Новопогощенский сельсовет	с. Новая Погощь	СНП	1,27	18,0		
– `` –		пос. Выжеро-Восток	СНП	0,08	3,3		
Суземское ГП		с. Горожанка	СНП	0,6	8,9		
Новопогощенское СП		пос. Девоцкий	СНП	0,1	5,5		
Суземское ГП		пос. Ильинский	СНП	0,1	10,2		
Новопогощенское СП		пос. Кавалеров	СНП	0,1	2,0		
– `` –		пос. Новенькое	СНП	0,75	10,5		
– `` –		ж.-д. разъезд Новенькое	СНП	0,06	11,5		
– `` –		пос. Алес	СНП	0,14	2,8		
Суземское ГП		пос. Сенчуры	СНП	0,2	11,4		
Новопогощенское СП		д. Старая Погощь	СНП	0,18	4,5		
– `` –		с. Ямное	СНП	0,57	10,5		
Алешковичское СП	Полевоновосельский сельсовет	с. Полевые Новоселки	СНП	0,65	10,0		
– `` –		д. Безготкова	СНП	0,15	7,0		
– `` –		с. Павловичи	СНП	0,33	4,0		
– `` –		д. Торлопово	СНП	0,5	14,0		
Селеченкое СП	Селеченский сельсовет	с. Селечня	СНП	1,8	30,0		
– `` –		д. Теребиково	СНП	0,15	10,0		
– `` –		пос. Ходынь	СНП	0,1	2,7		
Невдольское СП	Семеновский сельсовет	с. Семеновск	СНП	0,91	12,0		
– `` –		пос. Калиновский	СНП	0,12	15,0		
– `` –		с. Кукушкино	СНП	0,16	17,1		
Холмечское СП	Холмечский сельсовет	пос. Холмечи	СНП	0,83	21,0		
– `` –		д. Березовка	СНП	0,57	11,0		
– `` –		д. Гаврилова Гута	СНП	0,6	5,0		
– `` –		ж.-д. ст. Нерусса	СНП	0,35	16,3		

Продолжение таблицы

1	2	3	4	5	6	7	8
Холмечское СП	Холмечский сельсовет	пос. Стуженка	СНП	0,07	8,0		
– `` –		д. Теребушка	СНП	0,37	3,0		
		Суражский район					
	Города районного значения Суражского р-на						
Суражское ГП	Сураж	г. Сураж	ГНП	9,6	153,0		
	Сельсоветы Суражского р-на						
Влазовичское СП	Андреевский сельсовет	д. Андреевка	СНП	2,2	7,2		
– `` –		с. Косичи	СНП	3,5	9,8		
– `` –		пос. Новоандреевский	СНП	0,4	4,3		
– `` –		с. Октябрьское	СНП	3,2	7,4		
– `` –		д. Покровка	СНП	0,4	4,4		
– `` –		пос. Рудницкий	СНП	0,4	13,3		
Влазовичское СП	Влазовичский сельсовет	с. Влазовичи	СНП	6,9	9,0		
– `` –		д. Василевка	СНП	3,3	9,0		
Овчинское СП		пос. Заводок	СНП	0,5	16,0		
Влазовичское СП		пос. Каменный	СНП	0,8	4,0		
– `` –		д. Красная Слобода	СНП	3,4	5,9		
Овчинское СП		д. Новая Кашовка	СНП	0,7	15,0		
– `` –		д. Старая Кашовка	СНП	1,5	14,0		
Дегтяревское СП	Вьюковский сельсовет	д. Вьюково	СНП	2,4	5,0		
– `` –		пос. Бруев	СНП	0,5	11,0		
Дегтяревское СП		пос. Владимировка	СНП	0,2	12,2		
– `` –		д. Долотня	СНП	1,0	8,7		
– `` –		пос. Ильинка	СНП	0,2	10,7		
– `` –		хут. Малахов	СНП	0,3	8,0		
– `` –		д. Николаевка	СНП	1,2	7,7		
– `` –		д. Садовая	СНП	0,5	8,8		
– `` –		пос. Свободный Труд	СНП	0,4	3,5		
Дубровское СП	Далисичский сельсовет	с. Далисичи	СНП	2,5	9,0		
– `` –		д. Иржачь	СНП	0,6	14,5		
– `` –		д. Кокот	СНП	0,8	13,0		
– `` –		д. Красновка	СНП	0,1	12,0		
– `` –		пос. Майский	СНП	0,3	9,5		
– `` –		пос. Новые Далисичи	СНП	0,5	11,0		
– `` –		пос. Первомаевка	СНП	0,6	10,2		
– `` –		д. Федоровка	СНП	1,4	11,9		
Дегтяревское СП	Дегтяревский сельсовет	с. Дегтяревка	СНП	3,3	38,0		
– `` –		д. Жастково	СНП	1,7	4,0		

Продолжение таблицы

1	2	3	4	5	6	7	8
Дегтяревское СП	Дегтяревский сельсовет	д. Крутояр	СНП	5,8	3,2		
– '' –		пос. Мельников	СНП	0,4	1,8		
– '' –		д. Осинка	СНП	0,8	6,0		
– '' –		д. Придачь	СНП	1,8	5,0		
Дубровское СП	Дубровский сельсовет	с. Дубровка	СНП	2,9	11,0		
– '' –		д. Большая Ловча	СНП	1,3	4,0		
– '' –		пос. Васенков	СНП	0,5	0,5		
– '' –		д. Малая Ловча	СНП	0,2	5,6		
– '' –		пос. Ольговка	СНП	0,4	6,5		
– '' –		пос. Путилин	СНП	0,1	3,5		
Овчинское СП Д	ушатинский сельсовет	с. Душатин	СНП	5,2	21,0		
– '' –		д. Александровка	СНП	1,4	26,5		
– '' –		д. Беляны	СНП	0,1	27,0		
– '' –		пос. Веселый	СНП	0,1	22,0		
– '' –		пос. Высокий	СНП	0,1	24,6		
– '' –		д. Грабовка	СНП	1,5	28,2		
– '' –		д. Гудовка	СНП	2,8	26,3		
Овчинское СП		д. Лубеньки	СНП	1,1	24,0		
– '' –		д. Михайловка	СНП	1,0	30,3		
– '' –		д. Сенча	СНП	0,6	31,3		
Кулажское СП	Кулажский сельсовет	с. Кулаги	СНП	6,7	10,1		
– '' –		пос. Алексеевский	СНП	0,1	13,5		
– '' –		пос. Городец	СНП	0,1	14,1		
– '' –		пос. Гришанов	СНП	0,4	13,8		
– '' –		пос. Долгое	СНП	0,2	10,7		
– '' –		д. Жемердеевка	СНП	2,2	8,7		
– '' –		д. Княж	СНП	1,5	6,7		
– '' –		пос. Ленинский	СНП	0,5	15,0		
– '' –		пос. Машина	СНП	0,1	14,1		
– '' –		пос. Никольский	СНП	0,2	13,3		
– '' –		пос. Острица	СНП	0,6	18,9		
– '' –		пос. Речное	СНП	0,7	11,0		
– '' –		д. Селище	СНП	0,8	7,7		
Лопазненское СП	Лопазненский сельсовет	с. Лопазна	СНП	7,8	21,0		
– '' –		пос. Веселый	СНП	0,5	9,0		
– '' –		с. Костеничи	СНП	4,7	7,0		
– '' –		пос. Красный Пахарь	СНП	0,3	3,5		
– '' –		пос. Першиков	СНП	0,1	8,8		
– '' –		пос. Сенькин Ров	СНП	0,8	8,5		

Продолжение таблицы

1	2	3	4	5	6	7	8
Лопазненское СП	Ляличский сельсовет	с. Ляличи	СНП	8,4	7,0		
– `` –		д. Миновка	СНП	1,5	8,1		
– `` –		пос. Мостки	СНП	0,1	11,0		
Нивнянское СП	Нивнянский сельсовет	с. Нивное	СНП	9,3	26,0		
– `` –		с. Кромово	СНП	2,1	7,1		
– `` –		д. Федоровка	СНП	0,5	2,9		
Нивнянское СП	Новодроковский сельсовет	с. Новый Дроков	СНП	4,0	10,0		
– `` –		пос. Александровский	СНП	0,5	13,7		
– `` –		пос. Вьюнное	СНП	0,3	7,5		
– `` –		с. Высокоселище	СНП	2,4	6,0		
– `` –		пос. Гордый	СНП	0,3	13,2		
Нивнянское СП		пос. Ковалевщина	СНП	0,3	8,3		
– `` –		д. Красное	СНП	1,2	13,5		
– `` –		пос. Красная Поляна	СНП	0,4	9,7		
– `` –		д. Старый Дроков	СНП	1,4	14,0		
– `` –		пос. Теплый	СНП	0,2	15,5		
– `` –		пос. Ясная Поляна	СНП	0,3	8,8		
Овчинское СП	Овчинский сельсовет	с. Овчинец	СНП	3,5	8,9		
– `` –		пос. Верховой	СНП	0,6	4,5		
– `` –		д. Калинки	СНП	2,5	6,5		
– `` –		пос. Красный Бор	СНП	0,4	6,1		
– `` –		пос. Низ	СНП	1,1	13,0		
– `` –		пос. Иванов	СНП	0,3	4,0		
– `` –		пос. Пески	СНП	0,5	14,0		
– `` –		пос. Петровский	СНП	0,4	4,7		
Дубровское СП	Слищанский сельсовет	д. Слище	СНП	3,2	7,0		
– `` –		д. Барсуки	СНП	1,8	12,0		
– `` –		д. Дедовск	СНП	0,5	21,9		
– `` –		пос. Красная Знаменка	СНП	0,4	11,1		
– `` –		д. Нарость	СНП	1,5	4,1		
– `` –		пос. Новая Николаевка	СНП	0,2	2,5		
– `` –		пос. Новопокровский	СНП	0,1	9,0		
– `` –		пос. Передовик	СНП	0,2	8,1		
– `` –		д. Рословка	СНП	1,5	9,8		
– `` –		д. Струженка	СНП	3,3	18,0		
Кулажское СП	Каменский сельсовет	д. Каменск	СНП	3,7	10,0		
– `` –		пос. Александровский	СНП	0,8	18,5		
– `` –		пос. Алешкин	СНП	0,3	17,3		
– `` –		д. Беловодка	СНП	2,2	3,0		

Продолжение таблицы

1	2	3	4	5	6	7	8
Кулажское СП	Каменский сельсовет	д. Глуховка	СНП	2,0	17,0		
– `` –		пос. Добровольский	СНП	0,1	13,5		
– `` –		пос. Евсеевский	СНП	0,7	15,2		
– `` –		пос. Заполье	СНП	0,7	11,0		
– `` –		пос. Колесников	СНП	0,5	20,0		
– `` –		пос. Красный Завод	СНП	0,8	7,1		
Кулажское СП		пос. Лебедин	СНП	0,2	19,7		
– `` –		д. Лагутовка	СНП	0,6	1,2		
– `` –		пос. Лесное	СНП	0,3	7,0		
– `` –		д. Новая Кисловка	СНП	0,2	2,1		
– `` –		д. Поповка	СНП	1,3	6,9		
– `` –		д. Старая Кисловка	СНП	1,6	2,0		
		Трубчевский район					
	Города районного значения Трубчевского р-на						
Трубчевское ГП	Трубчевск	г. Трубчевск	ГНП		89,0		
	Поселки городского типа Трубчевского р-на						
Белоберезковское ГП	Белая Березка	п.г.т. Белая Березка	ГНП		35,0		
– `` –		пос. Знобь	СНП		9,0		
– `` –		пос. Холмовское Лесничество	СНП		0,5		
	Сельсоветы Трубчевского р-на						
Семячковское СП	Бобовненский сельсовет	д. Бобовня	СНП		9,0		
– `` –		пос. Брусничный	СНП		10,0		
– `` –		д. Волотынь	СНП		7,0		
– `` –		д. Могорь	СНП		13,0		
– `` –		д. Мосточино	СНП		7,0		
– `` –		д. Огородня	СНП		10,0		
– `` –		пос. Пикуринский	СНП		10,0		
Юровское СП	Гнилевский сельсовет	с. Гнилево	СНП		19,3		
– `` –		с. Арельск	СНП		16,0		
– `` –		пос. Гуры	СНП		22,5		
– `` –		д. Дольск	СНП		22,0		
– `` –		д. Нижние Новоселки	СНП		18,0		
– `` –		д. Острая Лука	СНП		20,3		
Городецкое СП	Городецкий сельсовет	д. Городцы	СНП		0,5		
Усохское СП	Котляковский сельсовет	д. Котляково	СНП		13,0		
– `` –		д. Андреевск	СНП		5,0		
– `` –		с. Белоголовичи	СНП		5,0		

Продолжение таблицы

1	2	3	4	5	6	7	8
Усохское СП	Котляковский сельсовет	с. Выползово	СНП		12,0		
Семячковское СП		д. Груздово	СНП		10,0		
Усохское СП		д. Голевск	СНП		6,0		
Семячковское СП		д. Каружа	СНП		2,7		
Усохское СП		д. Козловка	СНП		13,0		
– '' –		д. Ломакино	СНП		13,0		
Семячковское СП		д. Тигинево	СНП		9,0		
– '' –		д. Шеменево	СНП		6,0		
– '' –		д. Молчаново	СНП		5,0		
Юровское СП	Любожичский сельсовет	с. Любожичи	СНП		11,5		
– '' –		с. Фомчино	СНП		5,0		
– '' –		д. Аксеновск	СНП		11,0		
– '' –		д. Монастырище	СНП		11,2		
– '' –		д. Верхние Новоселки	СНП		10,5		
Юровское СП	Плюсковский сельсовет	с. Плюсково	СНП		7,0		
– '' –		пос. Белый Колодец	СНП		13,5		
– '' –		пос. Ложки	СНП		13,0		
– '' –		пос. Михайловский	СНП		14,5		
– '' –		пос. Мошки	СНП		16,0		
– '' –		д. Сдесловка	СНП		8,5		
– '' –		д. Шуклино	СНП		7,5		
Усохское СП	Радутинский сельсовет	с. Радутино	СНП		13,0		
– '' –		д. Субботово	СНП		13,0		
– '' –		д. Глинск	СНП		11,0		
– '' –		д. Дятьковичи	СНП		15,0		
– '' –		д. Рожок	СНП		15,0		
Юровское СП	Рябчовский сельсовет	с. Рябчовск	СНП		12,0		
– '' –		д. Василенки	СНП		13,0		
– '' –		пос. Высокий	СНП		13,0		
– '' –		пос. Дубровинский	СНП		10,5		
– '' –		д. Зеленая Роща	СНП		20,0		
– '' –		д. Копылин	СНП		18,5		
– '' –		пос. Ловша	СНП		11,0		
– '' –		д. Манцурово	СНП		11,0		
– '' –		д. Прудки	СНП		12,0		
– '' –		пос. Теменской	СНП		10,0		
– '' –		д. Яковск	СНП		14,0		
– '' –		д. Голубча	СНП		7,0		
– '' –		д. Ивановск	СНП		8,0		

Продолжение таблицы

1	2	3	4	5	6	7	8
Юровское СП	Рябчовский сельсовет	пос. Лемешовка	СНП		10,0		
– '' –		д. Липовка	СНП		8,0		
– '' –		пос. Щучье	СНП		14,0		
Селецкое СП	Сагутьевский сельсовет	д. Сагутьево	СНП		14,0		
– '' –		с. Алешенка	СНП		7,0		
– '' –		с. Любец	СНП		11,0		
– '' –		хут. Хуркачовка	СНП		17,0		
Селецкое СП	Селецкий сельсовет	с. Селец	СНП		13,5		
– '' –		пос. Будимир	СНП		4,0		
– '' –		д. Глыбочка	СНП		10,0		
– '' –		д. Дашино	СНП		1,0		
– '' –		д. Удолье	СНП		3,0		
– '' –		д. Хотуша	СНП		7,0		
Семячковское СП	Семячковский сельсовет	с. Семячки	СНП		10,6		
– '' –		д. Аладьино	СНП		6,0		
– '' –		д. Войборово	СНП		2,0		
– '' –		д. Ильино	СНП		6,0		
– '' –		д. Калачовка	СНП		5,0		
– '' –		д. Ожигово	СНП		5,0		
– '' –		д. Паровичи	СНП		2,0		
– '' –		с. Тишино	СНП		5,0		
– '' –		д. Чмыхово	СНП		5,0		
– '' –		д. Чуркино	СНП		4,0		
Телецкое СП	Телецкий сельсовет	д. Телец	СНП		2,0		
– '' –		хут. Жерено	СНП		14,0		
– '' –		д. Красное	СНП		3,0		
Телецкое СП		ж.-д. разъезд Непорень	СНП		20,0		
– '' –		д. Поповка	СНП		2,0		
– '' –		пос. Прогресс	СНП		5,0		
– '' –		пос. Старая Непорень	СНП		18,5		
Семячковское СП	Ужанский сельсовет	д. Ужа	СНП		10,0		
– '' –		д. Потапово	СНП		4,0		
– '' –		д. Емельяновка	СНП		12,0		
– '' –		д. Петровск	СНП		13,0		
– '' –		д. Груздовцы	СНП		8,0		
– '' –		пос. Покровский	СНП		14,0		
Усохское СП	Усохский сельсовет	с. Усох	СНП		5,0		
– '' –		д. Аннино	СНП		3,0		
– '' –		д. Белилово	СНП		5,0		

Продолжение таблицы

1	2	3	4	5	6	7	8
Усохское СП	Усохский сельсовет	д. Горошково	СНП		4,0		
– `` –		с. Комягино	СНП		6,0		
– `` –		пос. Пролетарский	СНП		2,5		
– `` –		д. Радинск	СНП		2,0		
– `` –		с. Радчино	СНП		3,0		
– `` –		пос. Селище	СНП		1,0		
– `` –		д. Слобода	СНП		3,0		
– `` –		пос. Солька	СНП		10,0		
– `` –		д. Чижовка	СНП		2,0		
Телецкое СП	Филипповичский сельсовет	с. Филипповичи	СНП		9,0		
– `` –		д. Макарзно	СНП		9,0		
– `` –		д. Кветунь	СНП		10,0		
– `` –		д. Лучки	СНП		10,0		
– `` –		д. Карташово	СНП		11,0		
– `` –		д. Колодезки	СНП		11,0		
– `` –		пос. Высокий Ключ	СНП		11,0		
Селецкое СП	Хотьяновский сельсовет	д. Хотьяновка	СНП		13,0		
– `` –		д. Любовня	СНП		15,0		
– `` –		д. Сосновка	СНП		15,0		
– `` –		д. Боршня	СНП		17,0		
Селецкое СП		пос. Новоивановский	СНП		20,0		
Юровское СП	Юровский сельсовет	с. Юрово	СНП		20,5		
– `` –		д. Осинки	СНП		4,0		
– `` –		д. Уруково	СНП		1,4		
– `` –		пос. Рынский	СНП		1,9		
		Унечский район					
	Города районного значения Унечского р-на						
Унечское ГП	Унеча	г. Унеча	ГНП		146,0		
	Сельсоветы Унечского р-на						
Березинское СП	Аленовский сельсовет	д. Березина	СНП		15,0		
– `` –		д. Аленовка	СНП		4,0		
– `` –		д. Казенка	СНП		4,0		
– `` –		пос. Первомайский	СНП		3,0		
– `` –		д. Рябовка	СНП		6,5		
– `` –		д. Чернятка	СНП		2,5		
– `` –		д. Шапочка	СНП		6,5		
– `` –		д. Яблонка	СНП		2,0		
Павловское СП	Белогорщский сельсовет	с. Белогорщь	СНП		3,0		

Продолжение таблицы

1	2	3	4	5	6	7	8
Унечское ГП		пос. Воробьевка	СНП		4,0		
Павловское СП		пос. Гусаровка	СНП		2,0		
Унечское ГП		д. Коржовка	СНП		3,0		
– `` –		пос. Трудовик	СНП		4,5		
– `` –		пос. Шевцов	СНП		4,0		
Павловское СП		д. Шулаковка	СНП		4,5		
Найтоповичское СП	Брянкустичский сельсовет	с. Брянкустичи	СНП		3,0		
– `` –		д. Гаськово	СНП		2,0		
Высокское СП	Высокский сельсовет	с. Высокое	СНП		23,0		
– `` –		д. Анушино	СНП		3,5		
– `` –		пос. Высокое	СНП		19,0		
– `` –		д. Долматово	СНП		2,0		
– `` –		д. Дубровск	СНП		1,5		
Высокское СП		пос. Новодубровск	СНП		2,5		
– `` –		д. Плотково	СНП		4,0		
– `` –		с. Рохманово	СНП		2,5		
– `` –		с. Семешково	СНП		3,0		
Красновичское СП	Добрикский сельсовет	д. Добрик	СНП		7,5		
– `` –		д. Дубиновка	СНП		5,5		
– `` –		пос. Костырин	СНП		9,5		
– `` –		д. Новая Рудня	СНП		8,5		
Ивайтенское СП	Задубенский сельсовет	д. Новое Задубенье	СНП		3,0		
– `` –		пос. Александровка	СНП		6,0		
– `` –		д. Жуково	СНП		4,0		
– `` –		пос. Октябрьский	СНП		4,5		
– `` –		пос. Победа	СНП		4,5		
– `` –		пос. Согласный	СНП		4,0		
Ивайтенское СП	Ивайтенский сельсовет	д. Новые Ивайтенки	СНП		30,0		
– `` –		д. Вишневое	СНП		4,0		
– `` –		д. Вяльки	СНП		2,0		
– `` –		с. Горяны	СНП		5,0		
– `` –		хут. Спиридоновка	СНП		1,0		
– `` –		с. Старые Ивайтенки	СНП		2,0		
Красновичское СП	Красновичский сельсовет	с. Красновичи	СНП		13,0		
– `` –		д. Ельня	СНП		4,0		
– `` –		пос. Иванов	СНП		3,0		
– `` –		пос. Красицкий	СНП		3,5		
– `` –		пос. Красноселье	СНП		4,5		
– `` –		пос. Красный Ручей	СНП		3,0		

Продолжение таблицы

1	2	3	4	5	6	7	8
Красновичское СП	Красновичский сельсовет	хут. Кучма	СНП		2,5		
– `` –		пос. Ольховый	СНП		2,3		
– `` –		пос. Павлов	СНП		2,5		
– `` –		пос. Ракита	СНП		5,0		
Старосельское СП	Лизогубовский сельсовет	с. Лизогубовка	СНП		6,0		
– `` –		д. Дегтяново	СНП		8,0		
– `` –		д. Дубровка	СНП		9,0		
Старосельское СП		д. Пучковка	СНП		5,5		
Найтоповичское СП	Лыщичский сельсовет	с. Лыщичи	СНП		7,0		
– `` –		д. Лавы	СНП		9,0		
Найтоповичское СП	Найтоповичский сельсовет	с. Найтоповичи	СНП		16,0		
– `` –		пос. Жеча	СНП		4,0		
– `` –		д. Куровщина	СНП		3,0		
– `` –		пос. Снежинка	СНП		2,0		
– `` –		пос. Строгонов	СНП		2,0		
Унечское ГП	Неждановский сельсовет	д. Слобода-Селецкая	СНП		5,0		
Найтоповичское СП		д. Займище	СНП		4,0		
Унечское ГП		д. Нежданово	СНП		4,5		
Старогутнянское СП		д. Песчанка	СНП		8,0		
Павловское СП	Павловский сельсовет	с. Павловка	СНП		15,0		
– `` –		д. Батуровка	СНП		5,5		
– `` –		д. Коробоничи	СНП		6,0		
– `` –		ж.-д. ст. Коробоничи	СНП		5,0		
– `` –		д. Липки	СНП		2,5		
– `` –		д. Лиски	СНП		8,5		
– `` –		д. Пески	СНП		2,5		
– `` –		д. Судынка	СНП		4,0		
Красновичское СП	Писаревский сельсовет	с. Писаревка	СНП		3,0		
– `` –		д. Буда-Вовницкая	СНП		5,0		
– `` –		хут. Новина	СНП		5,0		
– `` –		пос. Новокрасный	СНП		5,0		
Высокское СП	Рассухский сельсовет	с. Рассуха	СНП		3,0		
– `` –		д. Бородинка	СНП		4,0		
– `` –		д. Борозднино	СНП		5,0		
– `` –		д. Водвинка	СНП		8,0		
– `` –		с. Гудово	СНП		4,0		
– `` –		д. Лужки	СНП		2,0		
Павловское СП		пос. Озерный	СНП		9,0		
– `` –		пос. Рассуха	СНП		8,0		

Продолжение таблицы

1	2	3	4	5	6	7	8
Высокское СП		с. Труханово	СНП		3,0		
Березинское СП	Рюховский сельсовет	с. Рюхов	СНП		4,0		
– `` –		с. Волкустичи	СНП		4,5		
– `` –		пос. Заровье	СНП		4,0		
Найтоповичское СП		пос. Казащина	СНП		3,3		
Березинское СП		пос. Красное Приволье	СНП		3,0		
– `` –		д. Чернижово	СНП		4,5		
Старогутнянское СП	Старогутнянский сельсовет	с. Старая Гута	СНП		17,0		
– `` –		д. Василевка	СНП		4,0		
– `` –		пос. Крым	СНП		4,5		
– `` –		с. Робчик	СНП		4,0		
Старосельское СП	Старосельский сельсовет	с. Староселье	СНП		40,0		
– `` –		пос. Восточная Заря	СНП		3,0		
– `` –		с. Врянцы	СНП		3,5		
– `` –		пос. Высоцкий	СНП		3,0		
– `` –		пос. Георгиевский	СНП		4,0		
– `` –		д. Жудилово	СНП		2,0		
– `` –		пос. Жудилово	СНП		1,0		
– `` –		пос. Немолодва	СНП		2,0		
– `` –		д. Подзоричи	СНП		4,0		
– `` –		пос. Рогожня	СНП		3,0		
– `` –		д. Товбозино	СНП		2,0		
– `` –		д. Чернобабки	СНП		3,0		
Города областного значения Брянской области							
Городской округ «город Брянск»	Брянск	г. Брянск	ГНП	186,4	379,0		
	Районы г. Брянска:						
	Бежицкий	п.г.т. Радица-Крыловка	ГНП				
	Володарский	п.г.т. Большое Полпино	ГНП				
	Советский						
	Фокимский	п.г.т. Белые Берега	ГНП				
Городской округ «город Клинцы»	Клинцы	г. Клинцы	ГНП	63,2	162,0		
Городской округ «город Клинцы»		с. Ардонь	СНП	16,13	5,2		
– `` –		с. Займище	СНП	9,21	4,4		
Городской округ «город Новозыбков»	Новозыбков	г. Новозыбков	ГНП	34,13	202		
Сельцовский городской округ	Сельцо	г. Сельцо	ГНП	33,08	21,3		

II. Перечень населенных пунктов Брянской области по состоянию на 1 января 2009 года

№ п. п.	Наименование населенных пунктов (в алфавитном порядке)	Наименование города областного значения, сельсовета (поссовета), района, в состав которого входит населенный пункт
1	2	3
	Города областного значения	
1	Брянск, г.	
2	Клинцы, г.	
3	Новозыбков, г.	
4	Сельцо, г.	
	Города районного (местного) значения	
5	Дятьково, г.	Дятьковский район
6	Жуковка, г.	Жуковский район
7	Злынка, г.	Злынковский район
8	Карачев, г.	Карачевский район
9	Мглин, г.	Мглинский район
10	Почеп, г.	Почепский район
11	Севск, г.	Севский район
12	Стародуб, г.	Стародубский район
13	Трубчевск, г.	Трубчевский район
14	Сураж, г.	Суражский район
15	Фокино, г.	Дятьковский район
16	Унеча, г.	Унечский район
	Поселки городского типа	
17	Алтухово, п.г.т.	Навлинский район
18	Белая Березка, п.г.т.	Трубчевский район
19	Бытошь, п.г.т.	Дятьковский район
20	Выгоничи, п.г.т.	Выгоничский район
21	Вышков, п.г.т.	Злынковский район
22	Дубровка, п.г.т.	Дубровский район
23	Ивот, п.г.т.	Дятьковский район
24	Клетня, п.г.т.	Клетнянский район
25	Климово, п.г.т.	Климовский район
26	Кокоревка, п.г.т.	Суземский район
27	Комаричи, п.г.т.	Комаричский район
28	Красная Гора, п.г.т.	Красногорский район
29	Локоть, пос.	Брасовский район
30	Любохна, п.г.т.	Дятьковский район
31	Мирный, пос.	Гордеевский район
32	Навля, п.г.т.	Навлинский район
33	Погар, п.г.т.	Погарский район
34	Рамасуха, п.г.т.	Почепский район
35	Рогнедино, пос.	Рогнединский район
36	Старь, п.г.т.	Дятьковский район
37	Суземка, п.г.т.	Суземский район
	Сельские населенные пункты	
38	Абаринки, д.	Долботовский сельсовет, Погарский район
39	Августовский, пос.	Коршевский сельсовет, Клетнянский район
40	Авраменков, хут.	Луговецкий сельсовет, Мглинский район
41	Авсеенков, хут.	Гетуновский сельсовет, Погарский район
42	Азаричи, с.	Спиридоновобудский сельсовет, Злынковский район
43	Азарова, д.	Петровский сельсовет, Карачевский район
44	Азаровка, с.	Азаровский сельсовет, Стародубский район
45	Азарово, д.	Сетоловский сельсовет, Почепский район
46	Аксаментово, д.	Тубольский сельсовет, Почепский район
47	Аксеновск, д.	Любожичский сельсовет, Трубчевский район
48	Аксиньина, д.	Первомайский сельсовет, Карачевский район
49	Аксютина, д.	Бошинский сельсовет, Карачевский район
50	Акуличи, с.	Акуличский сельсовет, Клетнянский район
51	Аладьино, д.	Семячковский сельсовет, Трубчевский район

Продолжение таблицы

1	2	3
52	Алейниково, с.	Алейниковский сельсовет, Стародубский район
53	Александровка, д.	Ходиловичский сельсовет, Жуковский район
54	Александровка, д.	Семиричский сельсовет, Клетнянский район
55	Александровка, д.	Милечский сельсовет, Почепский район
56	Александровка, д.	Душатинский сельсовет, Суражский район
57	Александровка, пос.	Задубенский сельсовет, Унечский район
58	Александровский, пос.	Некислицкий сельсовет, Севский район
59	Александровский, пос.	Каменский сельсовет, Суражский район
60	Александровский, пос.	Новодроковский сельсовет, Суражский район
61	Александровское, с.	Дубровский сельсовет, Брасовский район
62	Алексеева, д.	Петровский сельсовет, Карачевский район
63	Алексеевка, д.	Алексеевский сельсовет, Клетнянский район
64	Алексеевка, д.	Алексеевский сельсовет, Навлинский район
65	Алексеевск, с.	Третьяковский сельсовет, Почепский район
66	Алексеевский, пос.	Хмелевский сельсовет, Выгоничский район
67	Алексеевский, пос.	Кулажский сельсовет, Суражский район
68	Алексеевский, хут.	Осколковский сельсовет, Мглинский район
69	Алексино, пос.	Пеклинский сельсовет, Дубровский район
70	Аленовка, д.	Аленовский сельсовет, Унечский район
71	Алень, д.	Мужиновский сельсовет, Клетнянский район
72	Алес, пос.	Глинновский сельсовет, Гордеевский район
73	Алес, пос.	Новопогощенский сельсовет, Суземский район
74	Алефин, с.	Краснооктябрьский сельсовет, Стародубский район
75	Алешенка, с.	Сагутьевский сельсовет, Трубчевский район
76	Алешинка, д.	Сергеевский сельсовет, Дубровский район
77	Алешинка, с.	Алешинский сельсовет, Навлинский район
78	Алешкин, пос.	Каменский сельсовет, Суражский район
79	Алешковичи, с.	Алешковичский сельсовет, Суземский район
80	Алешня, д.	Мареевский сельсовет, Дубровский район
81	Алешня, с.	Алешинский сельсовет, Дубровский район
82	Алешок, д.	Асовицкий сельсовет, Комаричский район
83	Алисовка, д.	Ямновский сельсовет, Гордеевский район
84	Алымова, с.	Первомайский сельсовет, Карачевский район
85	Амозовский, пос.	Дроновский сельсовет, Карачевский район
86	Андреевка, д.	Клюковенский сельсовет, Навлинский район
87	Андреевка, д.	Андреевский сельсовет, Суражский район
88	Андреевка-Печевая, д.	Гутокорецкий сельсовет, Клинцовский район
89	Андреевск, д.	Котляковский сельсовет, Трубчевский район
90	Андрейковичи, с.	Андрейковичский сельсовет, Погарский район
91	Анишино, д.	Супрягинский сельсовет, Почепский район
92	Аннино, д.	Усохский сельсовет, Трубчевский район
93	Анохово, с.	Норинский сельсовет, Жирятинский район
94	Антоненков, хут.	Краснокосаровский сельсовет, Мглинский район
95	Антоновка, д.	Супоневский сельсовет, Брянский район
96	Антоновка, д.	Уношевский сельсовет, Гордеевский район
97	Анушино, д.	Высокский сельсовет, Унечский район
98	Апажа, с.	Угревищский сельсовет, Комаричский район
99	Ардонь, с.	г. Клинцы
100	Арельск, с.	Гнилевский сельсовет, Трубчевский район
101	Аринины Ляды, пос.	Лакомобудский сельсовет, Климовский район
102	Аркино, с.	Аркинский сельсовет, Комаричский район
103	Артюшково, с.	Гарцевский сельсовет, Стародубский район
104	Архангельский, пос.	Малфинский сельсовет, Выгоничский район
105	Архиповка, д.	Краснокосаровский сельсовет, Мглинский район
106	Асовица, с.	Асовицкий сельсовет, Комаричский район
107	Афонино, д.	Сергеевский сельсовет, Дубровский район
108	Афонино, д.	Серпеевский сельсовет, Дубровский район
109	Бабинец, д.	Кокинский сельсовет, Комаричский район
110	Бабинка, д.	Кокинский сельсовет, Выгоничский район
111	Бабинка, д.	Мылинский сельсовет, Карачевский район

Продолжение таблицы

1	2	3
112	Бабичи, д.	пос. Рогнедино, Рогнединский район
113	Бабка, д.	Павлинский сельсовет, Клетнянский район
114	Бавыкина, д.	Дроновский сельсовет, Карачевский район
115	Базская, д.	Василевский сельсовет, Погарский район
116	Байгары, д.	Вороновский сельсовет, Рогнединский район
117	Байкова, д.	Бережанский сельсовет, Карачевский район
118	Байтичи, с.	Жирятинский сельсовет, Жирятинский район
119	Баклань, с.	Бакланский сельсовет, Почепский район
120	Бакшеево, с.	Добрунский сельсовет, Брянский район
121	Балдыж, д.	Глинищевский сельсовет, Брянский район
122	Балтика, пос.	Летошницкий сельсовет, Жуковский район
123	Балыки, с.	Бельковский сельсовет, Почепский район
124	Балыкино, с.	Прирубкинский сельсовет, Погарский район
125	Балышовка, пос.	Андрейковичский сельсовет, Погарский район
126	Барановка, д.	Кожановский сельсовет, Злынковский район
127	Барановка, д.	Первомайский сельсовет, Карачевский район
128	Барановка, д.	Шаровичский сельсовет, Рогнединский район
129	Барановский, пос.	Титовский сельсовет, Почепский район
130	Барбино, пос.	Азаровский сельсовет, Стародубский район
131	Барки, д.	Большещербиничский сельсовет, Злынковский район
132	Барковичи, д.	Сергеевский сельсовет, Дубровский район
133	Барсуки, д.	Шаровичский сельсовет, Рогнединский район
134	Барсуки, д.	Слищанский сельсовет, Суражский район
135	Барсуки, пос.	Норинский сельсовет, Жирятинский район
136	Барыки, д.	Краснослободский сельсовет, Почепский район
137	Барышье, с.	Новосельский сельсовет, Брянский район
138	Басихин, д.	Краснооктябрьский сельсовет, Стародубский район
139	Батагово, пос.	Стекляннорадицкий сельсовет, Брянский район
140	Батуровка, д.	Батуровский сельсовет, Красногорский район
141	Батуровка, д.	Павловский сельсовет, Унечский район
142	Бацкино, с.	Сельцовский сельсовет, Дятьковский район
143	Башкатов, пос.	Бережанский сельсовет, Карачевский район
144	Бежань, пос.	Журиничский сельсовет, Брянский район
145	Безбожник, пос.	Кожановский сельсовет, Гордеевский район
146	Безготкова, д.	Полевоновосельский сельсовет, Суземский район
147	Белая Криница, пос.	Смолевичский сельсовет, Клинцовский район
148	Белгород, пос.	Соколовский сельсовет, Навлинский район
149	Белевая, пос.	Посудичский сельсовет, Погарский район
150	Белевица, пос.	Суворовский сельсовет, Погарский район
151	Белизна, д.	Пеклинский сельсовет, Дубровский район
152	Белилово, д.	Усохский сельсовет, Трубчевский район
153	Белица, пос.	Глинновский сельсовет, Гордеевский район
154	Белица, пос.	Казаричский сельсовет, Гордеевский район
155	Белобережский санаторий, турбаза, пос.	Журиничский сельсовет, Брянский район
156	Беловодка, д.	Каменский сельсовет, Суражский район
157	Беловодка, пос.	Беловодский сельсовет, Мглинский район
158	Беловск, д.	Супрягинский сельсовет, Почепский район
159	Белоглавая, пос.	Летошницкий сельсовет, Жуковский район
160	Белоголовичи, с.	Котляковский сельсовет, Трубчевский район
161	Белоголовль, с.	Крыжинский сельсовет, Жуковский район
162	Белогорщь, с.	Белогорщский сельсовет, Унечский район
163	Белоусов, пос.	Нижневский сельсовет, Стародубский район
164	Белые Берега, п.г.т.	Фокинский район г. Брянска
165	Белый Колодезь, с.	Манюковский сельсовет, Новозыбковский район
166	Белый Колодец, пос.	Плюсковский сельсовет, Трубчевский район
167	Белый Поруб, пос.	Чаусовский сельсовет, Погарский район
168	Бельково, с.	Бельковский сельсовет, Почепский район
169	Беляева, д.	Бережанский сельсовет, Карачевский район
170	Беляны, д.	Душатинский сельсовет, Суражский район
171	Бердаши, пос.	Посудичский сельсовет, Погарский район

Продолжение таблицы

1	2	3
172	Бережки, д.	Косиловский сельсовет, Жуковский район
173	Бережок, с.	Бережанский сельсовет, Карачевский район
174	Березина, д.	Аленовский сельсовет, Унечский район
175	Березина, пос.	Струговобудский сельсовет, Гордеевский район
176	Березинка, пос.	п.г.т. Навля, Навлинский район
177	Березино, д.	Березинский сельсовет, Дятьковский район
178	Березки, пос.	Семецкий сельсовет, Почепский район
179	Березовая Роща, д.	Утынский сельсовет, Выгоничский район
180	Березовец, с.	Лукинский сельсовет, Комаричский район
181	Березовичи, д.	Княвичский сельсовет, Жирятинский район
182	Березовка, д.	Олсуфьевский сельсовет, Жуковский район
183	Березовка, д.	Песчанский сельсовет, Клинцовский район
184	Березовка, д.	Польниковский сельсовет, Почепский район
185	Березовка, д.	Селиловичский сельсовет, Рогнединский район
186	Березовка, д.	Занковский сельсовет, Стародубский район
187	Березовка, д.	Холмечский сельсовет, Суземский район
188	Березовка, пос.	Мылинский сельсовет, Карачевский район
189	Березовка, пос.	Кирилловский сельсовет, Климовский район
190	Березовка, с.	Березовский сельсовет, Погарский район
191	Березовский, пос.	Доброводский сельсовет, Севский район
192	Бересток, д.	Пеклинский сельсовет, Дубровский район
193	Бересток, с.	Пушкинский сельсовет, Севский район
194	Берлевец, д.	Алешинский сельсовет, Дубровский район
195	Берновичи, д.	Меленский сельсовет, Стародубский район
196	Берновичский, пос.	Меленский сельсовет, Стародубский район
197	Бетово, д.	Чернетовский сельсовет, Брянский район
198	Бибики, д.	Шуморовский сельсовет, Почепский район
199	Благовест, пос.	Кокинский сельсовет, Комаричский район
200	Благовещенский, пос.	Бережанский сельсовет, Карачевский район
201	Близка, д.	Смолевичский сельсовет, Клинцовский район
202	Близницы, д.	Супрягинский сельсовет, Почепский район
203	Бобовня, д.	Бобовненский сельсовет, Трубчевский район
204	Бобрец, пос.	Осколковский сельсовет, Мглинский район
205	Бобрик, с.	Бобриковский сельсовет, Комаричский район
206	Бобрик, с.	Бобрикский сельсовет, Погарский район
207	Бобров, д.	Павлинский сельсовет, Клетнянский район
208	Бобровка, д.	Ревенский сельсовет, Карачевский район
209	Бобровник, пос.	Титовский сельсовет, Почепский район
210	Бобровня, д.	Мареевский сельсовет, Дубровский район
211	Бобылево, д.	Новосельский сельсовет, Брянский район
212	Бобыничи, д.	Воробейнский сельсовет, Жирятинский район
213	Богатырево, д.	Дроновский сельсовет, Карачевский район
214	Богачевка, пос.	Ходиловичский сельсовет, Жуковский район
215	Богдановка, д.	Сосновоболотский сельсовет, Выгоничский район
216	Боевик, пос.	Кистерский сельсовет, Погарский район
217	Бологча, д.	Селиловичский сельсовет, Рогнединский район
218	Болотихово, д.	Воробейнский сельсовет, Жирятинский район
219	Болотня, д.	Рябчинский сельсовет, Дубровский район
220	Болотня, д.	Болотнянский сельсовет, Клетнянский район
221	Большак, пос.	Летошницкий сельсовет, Жуковский район
222	Большая Дубрава, пос.	Глинищевский сельсовет, Брянский район
223	Большая Жукова, с.	Большежуковский сельсовет, Дятьковский район
224	Большая Ловча, д.	Дубровский сельсовет, Суражский район
225	Большая Лутна, д.	Шаровичский сельсовет, Рогнединский район
226	Большая Островня, д.	Сещенский сельсовет, Дубровский район
227	Большевик, пос.	Чернетовский сельсовет, Брянский район
228	Большевик, пос.	Тюнинский сельсовет, Рогнединский район
229	Большие Подосинки, д.	Ревенский сельсовет, Карачевский район
230	Большие Щербиничи, с.	Большещербиничский сельсовет, Злынковский район
231	Большое Полпино, п.г.т.	Володарский район г. Брянска

Продолжение таблицы

1	2	3
232	Большой Крупец, д.	Малфинский сельсовет, Выгоничский район
233	Большой Пьявицкий, пос.	Клюковенский сельсовет, Навлинский район
234	Большой Угол, пос.	Алешинский сельсовет, Дубровский район
235	Бордянка, д.	Алешинский сельсовет, Дубровский район
236	Борец, пос.	Струговобудский сельсовет, Гордеевский район
237	Борец, пос.	Соколовский сельсовет, Мглинский район
238	Борисово, с.	Пушкинский сельсовет, Севский район
239	Борисовский, пос.	Заульский сельсовет, Севский район
240	Борки, пос.	Смолевичский сельсовет, Клинцовский район
241	Боровка, пос.	Кирилловский сельсовет, Климовский район
242	Бородинка, д.	Рассухский сельсовет, Унечский район
243	Бородино, д.	Лопушской сельсовет, Выгоничский район
244	Бороздинно, д.	Рассухский сельсовет, Унечский район
245	Борозенщина, пос.	Ущерпский сельсовет, Клинцовский район
246	Боршня, д.	Хотьяновский сельсовет, Трубчевский район
247	Борщов, пос.	Беловодский сельсовет, Мглинский район
248	Борщово, с.	Литовенский сельсовет, Навлинский район
249	Борщово, с.	Борщовский сельсовет, Погарский район
250	Борятино, д.	Алексеевский сельсовет, Клетнянский район
251	Бохоричи, д.	Чоповский сельсовет, Почепский район
252	Бочарки, с.	Дроновский сельсовет, Карачевский район
253	Бочарово, с.	Марьинский сельсовет, Комаричский район
254	Бочары, д.	Алешинский сельсовет, Дубровский район
255	Бошино, с.	Бошинский сельсовет, Карачевский район
256	Боюры, пос.	Краснорогский сельсовет, Почепский район
257	Бражина, д.	Руженский сельсовет, Карачевский район
258	Брасово, с.	Брасовский сельсовет, Брасовский район
259	Брахлов, с.	Брахловский сельсовет, Климовский район
260	Бровничи, с.	Сушановский сельсовет, Климовский район
261	Бродок, пос.	Краснооктябрьский сельсовет, Стародубский район
262	Бруев, пос.	Вьюковский сельсовет, Суражский район
263	Брусничный, пос.	Бобовненский сельсовет, Трубчевский район
264	Брянкустичи, с.	Брянкустичский сельсовет, Унечский район
265	Бубново, д.	Пеклинский сельсовет, Дубровский район
266	Бугаевка, д.	Стеченский сельсовет, Погарский район
267	Бугровка, пос.	Чуровичский сельсовет, Климовский район
268	Бугры, д.	Вельяминовский сельсовет, Карачевский район
269	Бугры, пос.	Лубошевский сельсовет, Комаричский район
270	Буда, д.	Новодарковичский сельсовет, Брянский район
271	Буда, д.	Рябчинский сельсовет, Дубровский район
272	Буда, д.	Воробейнский сельсовет, Жирятинский район
273	Буда, д.	Шаровичский сельсовет, Рогнединский район
274	Буда, пос.	Столбовский сельсовет, Брасовский район
275	Буда, пос.	Колюдовский сельсовет, Красногорский район
276	Буда-Вовницкая, д.	Писаревский сельсовет, Унечский район
277	Буда-Корецкая, д.	Новомлынский сельсовет, Стародубский район
278	Буда-Понуровская, с.	Понуровский сельсовет, Стародубский район
279	Будвенец, д.	Сергеевский сельсовет, Дубровский район
280	Буденный, пос.	Прирубкинский сельсовет, Погарский район
281	Будимир, пос.	Селецкий сельсовет, Трубчевский район
282	Будочки, д.	Будочковский сельсовет, Дятьковский район
283	Будянский, д.	Шаровичский сельсовет, Рогнединский район
284	Буковище, пос.	Пушкинский сельсовет, Севский район
285	Булдынка, хут.	Старобобовичский сельсовет, Новозыбковский район
286	Бульшево, д.	Коршевский сельсовет, Клетнянский район
287	Бумажная Фабрика, д.	Житнянский сельсовет, Почепский район
288	Бурачовка, д.	Лопушской сельсовет, Выгоничский район
289	Бурный, пос.	Плавенский сельсовет, Климовский район
290	Бурчак, д.	Бурчаковский сельсовет, Мглинский район
291	Бутовск, с.	Киваевский сельсовет, Клинцовский район

Продолжение таблицы

1	2	3
292	Бутре, с.	Бутерский сельсовет, Навлинский район
293	Бучки, д.	Ковалевский сельсовет, Стародубский район
294	Бучнево, д.	Бутерский сельсовет, Навлинский район
295	Бушевщина, пос.	Новороматовский сельсовет, Мглинский район
296	Буян, пос.	Гутокорецкий сельсовет, Клинцовский район
297	Быковичи, с.	Быковичский сельсовет, Жуковский район
298	Быковка, д.	Старочешуйковский сельсовет, Мглинский район
299	Быково, д.	Сергеевский сельсовет, Дубровский район
300	Быстра, д.	Чолховский сельсовет, Климовский район
301	Быстрянка, пос.	Каменецкий сельсовет, Клетнянский район
302	Бытня, д.	Польниковский сельсовет, Почепский район
303	Быхово, с.	Быховский сельсовет, Комаричский район
304	Бяково, с.	Бяковский сельсовет, Навлинский район
305	Вага, пос.	Чолховский сельсовет, Климовский район
306	Вадьковка, пос.	Вадьковский сельсовет, Погарский район
307	Важица, пос.	Воробьевский сельсовет, Климовский район
308	Валуец, с.	Валуецкий сельсовет, Почепский район
309	Вара, хут.	Городищенский сельсовет, Погарский район
310	Васенков, пос.	Дубровский сельсовет, Суражский район
311	Василевичи, пос.	Витовский сельсовет, Почепский район
312	Василевка, д.	Гордеевский сельсовет, Гордеевский район
313	Василевка, д.	Василевский сельсовет, Погарский район
314	Василевка, д.	Влазовичский сельсовет, Суражский район
315	Василевка, д.	Старогутнянский сельсовет, Унечский район
316	Василек, пос.	Лукинский сельсовет, Комаричский район
317	Василенки, д.	Рябчовский сельсовет, Трубчевский район
318	Васильевка, д.	Католинский сельсовет, Мглинский район
319	Васильевка, пос.	Воронокский сельсовет, Стародубский район
320	Васильевка, пос.	Краснооктябрьский сельсовет, Стародубский район
321	Васильки, пос.	Рагозинский сельсовет, Почепский район
322	Васьковичи, с.	Чоповский сельсовет, Почепский район
323	Ввозы, д.	Серпеевский сельсовет, Дубровский район
324	Вежонка, д.	Глодневский сельсовет, Брасовский район
325	Велея, д.	Гришинослободской сельсовет, Жуковский район
326	Великая Дуброва, с.	Великодубровский сельсовет, Мглинский район
327	Великая Топаль, с.	Великотопальский сельсовет, Клинцовский район
328	Великие Пожни, пос.	Сачковичский сельсовет, Климовский район
329	Великий Бор, пос.	Луговецкий сельсовет, Мглинский район
330	Великий Бор, с.	Гордеевский сельсовет, Гордеевский район
331	Великогайский, пос.	Сытобудский сельсовет, Климовский район
332	Великоудебное, с.	Селецкий сельсовет, Красногорский район
333	Величка, хут.	Тростанский сельсовет, Новозыбковский район
334	Вельжичи, с.	Вельжичский сельсовет, Мглинский район
335	Вельяминова, с.	Вельяминовский сельсовет, Карачевский район
336	Велюханы, д.	Ветлевский сельсовет, Мглинский район
337	Веприн, д.	Рожновский сельсовет, Клинцовский район
338	Вербовка, пос.	Роговский сельсовет, Злынковский район
339	Вербовка, пос.	Краснооктябрьский сельсовет, Стародубский район
340	Вербовый Выгор, пос.	Новоюрковичский сельсовет, Климовский район
341	Веребск, с.	Веребский сельсовет, Брасовский район
342	Вереща, д.	Мылинский сельсовет, Карачевский район
343	Верещаки, с.	Верещакский сельсовет, Новозыбковский район
344	Верещовка, д.	Псурский сельсовет Дятьковский район
345	Верещовский, пос.	Дятьковичский сельсовет, Жуковский район
346	Верный Путь, пос.	Онежский сельсовет, Брянский район
347	Верхи, д.	Верховский сельсовет, Дятьковский район
348	Верхличи, с.	Верхличский сельсовет, Красногорский район
349	Верхнее Бунево, д.	Шаровичский сельсовет, Рогнединский район
350	Верхнее, с.	Городищенский сельсовет, Брасовский район
351	Верхние Новоселки, д.	Любожичский сельсовет, Трубчевский район

Продолжение таблицы

1	2	3
352	Верхняя Злобинка, д.	Рагозинский сельсовет, Почепский район
353	Верховой, пос.	Овчинский сельсовет, Суражский район
354	Верхополье, с.	Верхопольский сельсовет, Карачевский район
355	Вершань, пос.	Милечский сельсовет, Почепский район
356	Веселый Кут, пос.	пос. Локоть, Брасовский район
357	Веселый, пос.	Новодарковичский сельсовет, Брянский район
358	Веселый, пос.	Душатинский сельсовет, Суражский район
359	Веселый, пос.	Лопазненский сельсовет, Суражский район
360	Весенний, пос.	Краснорогский сельсовет, Почепский район
361	Ветлевка, д.	Ветлевский сельсовет, Мглинский район
362	Ветошки, д.	Гущинский сельсовет, Почепский район
363	Ветряк, пос.	Городищенский сельсовет, Брасовский район
364	Взголяжья Слобода, д.	Старохотмировский сельсовет, Рогнединский район
365	Вздружное, с.	Вздруженский сельсовет, Навлинский район
366	Вилейский, пос.	Троснянский сельсовет, Жуковский район
367	Вилы, пос.	Большещербиничский сельсовет, Злынковский район
368	Витемля, с.	Витемлянский сельсовет, Погарский район
369	Витичь, с.	Октябрьский сельсовет, Севский район
370	Витовка, с.	Витовский сельсовет, Почепский район
371	Вихолка, с.	Катичский сельсовет, Новозыбковский район
372	Вишенки, д.	Запольскохалеевичский сельсовет, Стародубский район
373	Вишенки, пос.	Карпиловский сельсовет, Злынковский район
374	Вишневка, д.	Первомайский сельсовет, Карачевский район
375	Вишневое, д.	Ивайтенский сельсовет, Унечский район
376	Вишневский, пос.	Пятовский сельсовет, Стародубский район
377	Вишневый, пос.	Вишневский сельсовет, Климовский район
378	Владимировка, д.	Владимировский сельсовет, Рогнединский район
379	Владимировка, пос.	Смяльчский сельсовет, Гордеевский район
380	Владимировка, пос.	Хлебтовский сельсовет Комаричский район
381	Владимировка, пос.	Вельжичский сельсовет, Мглинский район
382	Владимировка, пос.	Вьюковский сельсовет, Суражский район
383	Влазовичи, с.	Влазовичский сельсовет, Суражский район
384	Власовка, д.	Ревенский сельсовет, Карачевский район
385	Внуковичи, с.	Внуковичский сельсовет, Новозыбковский район
386	Водвинка, д.	Рассухский сельсовет, Унечский район
387	Водоглядовка, д.	Мареевский сельсовет, Дубровский район
388	Водославка, пос.	Краснокосаровский сельсовет, Мглинский район
389	Водотище, пос.	Краснооктябрьский сельсовет, Стародубский район
390	Вознесенск, пос.	Чуровичский сельсовет, Климовский район
391	Вознесенск, пос.	Пролысовский сельсовет, Навлинский район
392	Войборово, д.	Семячковский сельсовет, Трубчевский район
393	Войки, пос.	Гущинский сельсовет, Почепский район
394	Война, с.	Игрицкий сельсовет, Комаричский район
395	Войтовка, д.	Соколовский сельсовет, Мглинский район
396	Волжино, д.	Краснослободский сельсовет, Почепский район
397	Волкова, д.	Бережанский сельсовет, Карачевский район
398	Волкустичи, с.	Рюховский сельсовет, Унечский район
399	Волна Революции, пос.	Польниковский сельсовет, Почепский район
400	Волна, пос.	Сосновский сельсовет, Клинцовский район
401	Волна, пос.	Понуровский сельсовет, Стародубский район
402	Воловня, д.	Первомайский сельсовет, Почепский район
403	Воловня, пос.	Краснорогский сельсовет, Почепский район
404	Волотынь, д.	Бобовненский сельсовет, Трубчевский район
405	Волохи, д.	Дмитровский сельсовет, Почепский район
406	Вольница 1-я, пос.	Гулевский сельсовет, Клинцовский район
407	Вольница 2-я, пос.	Туроснянский сельсовет, Клинцовский район
408	Вольный, пос.	Новосельский сельсовет, Стародубский район
409	Вормино, д.	Гущинский сельсовет, Почепский район
410	Вормино, с.	Осколковский сельсовет, Мглинский район
411	Воробейня, с.	Воробейнский сельсовет, Жирятинский район

Продолжение таблицы

1	2	3
412	Воробьевка, д.	Краснокосаровский сельсовет, Мглинский район
413	Воробьевка, пос.	Воробьевский сельсовет, Климовский район
414	Воробьевка, пос.	Белогорщский сельсовет, Унечский район
415	Воровского, пос.	Сосновский сельсовет, Клинцовский район
416	Воронинка, д.	Верхопольский сельсовет, Карачевский район
417	Воронов Лог, пос.	Вороновологский сельсовет, Брасовский район
418	Воронова Гута, пос.	Большещербиничский сельсовет, Злынковский район
419	Вороново, с.	Вороновский сельсовет, Рогнединский район
420	Воронок, с.	Воронокский сельсовет, Стародубский район
421	Ворчаны, пос.	Краснооктябрьский сельсовет, Стародубский район
422	Воскресеновка, д.	Воскресеновский сельсовет, Севский район
423	Воскресенский, пос.	Мылинский сельсовет, Карачевский район
424	Восточная Заря, пос.	Первомайский сельсовет, Севский район
425	Восточная Заря, пос.	Старосельский сельсовет, Унечский район
426	Врянцы, с.	Старосельский сельсовет, Унечский район
427	Второй, пос.	Первомайский сельсовет, Севский район
428	Вщиж, с.	Дятьковичский сельсовет, Жуковский район
429	Выгоничи, с.	Скрябинский сельсовет, Выгоничский район
430	Выжеро-Восток, пос.	Новопогощенский сельсовет, Суземский район
431	Выползово, с.	Котляковский сельсовет, Трубчевский район
432	Высокий Ключ, пос.	Филипповичский сельсовет, Трубчевский район
433	Высокий, пос.	Душатинский сельсовет, Суражский район
434	Высокий, пос.	Рябчовский сельсовет, Трубчевский район
435	Высокое, д.	Норинский сельсовет, Жирятинский район
436	Высокое, д.	Федоровский сельсовет, Рогнединский район
437	Высокое, пос.	Высокский сельсовет, Унечский район
438	Высокое, с.	Высокский сельсовет, Жирятинский район
439	Высокое, с.	Высокский сельсовет, Мглинский район
440	Высокое, с.	Высокский сельсовет, Унечский район
441	Высокоселище, с.	Новодроковский сельсовет, Суражский район
442	Высоцкий, пос.	Старосельский сельсовет, Унечский район
443	Выстриково, д.	Меленский сельсовет, Стародубский район
444	Вышковичи, д.	Заборско-Никольский сельсовет, Жуковский район
445	Вьюково, д.	Вьюковский сельсовет, Суражский район
446	Вьюнище, пос.	Стародомановский сельсовет, Мглинский район
447	Вьюнка, хут.	Коржовоголубовский сельсовет, Клинцовский район
448	Вьюнное, пос.	Новодроковский сельсовет, Суражский район
449	Вяжновка, д.	Медведевский сельсовет, Красногорский район
450	Вязовск, д.	Рековичский сельсовет, Дубровский район
451	Вязовск, д.	Ковалевский сельсовет, Стародубский район
452	Вяльки, д.	Рагозинский сельсовет, Почепский район
453	Вяльки, д.	Ивайтенский сельсовет, Унечский район
454	Гавань, пос.	Пролысовский сельсовет, Навлинский район
455	Гаврилково, д.	Ревенский сельсовет, Навлинский район
456	Гаврилова Гута, д.	Холмечский сельсовет, Суземский район
457	Газеновка, пос.	Мылинский сельсовет, Карачевский район
458	Газуки, д.	Новосельский сельсовет, Стародубский район
459	Гайдуковка, д.	Серпеевский сельсовет, Дубровский район
460	Галая Лужа, пос.	Валуецкий сельсовет, Почепский район
461	Галенск, с.	Гарцевский сельсовет, Стародубский район
462	Галещина, пос.	Гарцевский сельсовет, Стародубский район
463	Гамалеевка, д.	Валуецкий сельсовет, Почепский район
464	Гамовщина, пос.	Стеченский сельсовет, Погарский район
465	Ганновка, хут.	Лопатенский сельсовет, Клинцовский район
466	Ганюки, д.	Петровский сельсовет, Карачевский район
467	Гапонова, с.	Юшинский сельсовет, Севский район
468	Гапоновка, д.	Краснокосаровский сельсовет, Мглинский район
469	Гарцаевка, хут.	Витемлянский сельсовет, Погарский район
470	Гарцево, с.	Гарцевский сельсовет, Стародубский район
471	Гастенка, с.	Туроснянский сельсовет, Клинцовский район

Продолжение таблицы

1	2	3
472	Гаськово, д.	Брянкустичский сельсовет, Унечский район
473	Гатка, пос.	Старобобовичский сельсовет, Новозыбковский район
474	Георгиевский, пос.	Старосельский сельсовет, Унечский район
475	Герасимовка, д.	Алешинский сельсовет, Дубровский район
476	Герасимовка, д.	Денисовский сельсовет, Суземский район
477	Гетманская Буда, с.	Гетманобудский сельсовет, Климовский район
478	Гетуновка, хут.	Гетуновский сельсовет, Погарский район
479	Гигант, пос.	Воробейнский сельсовет, Жирятинский район
480	Гладкий, пос.	Новоюрковичский сельсовет, Климовский район
481	Гладское, д.	Щегловский сельсовет, Навлинский район
482	Глаженка, д.	Нетьинский сельсовет, Брянский район
483	Глазово, с.	Супрягинский сельсовет, Почепский район
484	Глинищево, с.	Глинищевский сельсовет, Брянский район
485	Глинка, д.	Сещенский сельсовет, Дубровский район
486	Глинки, д.	Гришинослободской сельсовет, Жуковский район
487	Глинки, хут.	Чеховский сельсовет, Погарский район
488	Глинное, пос.	Лопатенский сельсовет, Клинцовский район
489	Глинное, с.	Глинновский сельсовет, Гордеевский район
490	Глинное, с.	Глинненский сельсовет, Навлинский район
491	Глинск, д.	Радутинский сельсовет, Трубчевский район
492	Глоднево, с.	Глодневский сельсовет, Брасовский район
493	Глубокие Лужи, хут.	Алешинский сельсовет, Навлинский район
494	Глуховка, д.	Каменский сельсовет, Суражский район
495	Глыбочка, д.	Первомайский сельсовет, Карачевский район
496	Глыбочка, д.	Селецкий сельсовет, Трубчевский район
497	Глядино	Глядинский сельсовет, Комаричский район
498	Гнезделичи, д.	Кульневский сельсовет, Жирятинский район
499	Гнилево, с.	Гнилевский сельсовет, Трубчевский район
500	Гнилица, д.	Коршевский сельсовет, Клетнянский район
501	Гобики, д.	Осовикский сельсовет, Рогнединский район
502	Гобики, пос.	Федоровский сельсовет, Рогнединский район
503.	Голевск, д.	Котляковский сельсовет, Трубчевский район
504	Голибисово, д.	Меленский сельсовет, Стародубский район
505	Голицын, пос.	Вельяминовский сельсовет, Карачевский район
506	Гололобово, с.	Ревенский сельсовет, Навлинский район
507	Голота, пос.	Рожновский сельсовет, Клинцовский район
508	Голубея, д.	Рековичский сельсовет, Дубровский район
509	Голубино, д.	Вельяминовский сельсовет, Карачевский район
510	Голубково, д.	Высокский сельсовет, Жирятинский район
511	Голубча, д.	Рябчовский сельсовет, Трубчевский район
512	Голышина, с.	Голышинский сельсовет, Севский район
513	Голяковка, д.	Луговецкий сельсовет, Мглинский район
514	Гончаровка, пос.	Валуецкий сельсовет, Почепский район
515	Горбачи, д.	Жирятинский сельсовет, Жирятинский район
516	Горбачи, д.	Бельковский сельсовет, Почепский район
517	Гордеевка, с.	Гордеевский сельсовет, Гордеевский район
518	Гордый, пос.	Новодроковский сельсовет, Суражский район
519	Горень, д.	Новотроицкий сельсовет, Клетнянский район
520	Горислово, д.	Меленский сельсовет, Стародубский район
521	Горицы, д.	Кокинский сельсовет, Выгоничский район
522	Горицы, д.	Горицкий сельсовет, Жирятинский район
523	Горицы, д.	Чаусовский сельсовет, Погарский район
524	Горки, д.	Бобриковский сельсовет, Комаричский район
525	Горный, пос.	Ковалевский сельсовет, Стародубский район
526	Городец, д.	Чернетовский сельсовет, Брянский район
527	Городец, д.	Мареевский сельсовет, Дубровский район
528	Городец, пос.	Кулажский сельсовет, Суражский район
529	Городец, с.	Городецкий сельсовет, Выгоничский район
530	Городечня, с.	Яловский сельсовет, Красногорский район
531	Городище 1-е, д.	Вороновологский сельсовет, Брасовский район

Продолжение таблицы

1	2	3
532	Городище 2-е, д.	Городищенский сельсовет, Брасовский район
533	Городище, с.	Городищенский сельсовет, Погарский район
534	Городцы, д.	Городецкий сельсовет, Трубчевский район
535	Горожанка, с.	Новопогощенский сельсовет, Суземский район
536	Гороховка, д.	Новосельский сельсовет, Брянский район
537	Горошково, д.	Усохский сельсовет, Трубчевский район
538	Горякина, д.	Веребский сельсовет, Брасовский район
539	Горяны, с.	Ивайтенский сельсовет, Унечский район
540	Госома, с.	Чернетовский сельсовет, Брянский район
541	Гостиловка, пос.	Летошницкий сельсовет, Жуковский район
542	Гошка, пос.	Городищенский сельсовет, Погарский район
543	Гощь, д.	Верхопольский сельсовет, Карачевский район
544	Грабовка, д.	Душатинский сельсовет, Суражский район
545	Граборовка, д.	Папсуевский сельсовет, Почепский район
546	Граборовка, хут.	Гетуновский сельсовет, Погарский район
547	Гремучее, пос.	Городищенский сельсовет, Брасовский район
548	Гремучий, пос.	Вельяминовский сельсовет, Карачевский район
549	Гремячее, с.	Гремяченский сельсовет, Навлинский район
550	Грецковка, пос.	Воробьевский сельсовет, Климовский район
551	Грибовка, д.	Сещенский сельсовет, Дубровский район
552	Грибовы Дворы, д.	Первомайский сельсовет, Карачевский район
553	Грива, пос.	Старовышковский сельсовет, Новозыбковский район
554	Гривка, пос.	Старобобовичский сельсовет, Новозыбковский район
555	Гриденки, д.	Меленский сельсовет, Стародубский район
556	Гридина, д.	Бошинский сельсовет, Карачевский район
557	Гриневка, пос.	Осколковский сельсовет, Мглинский район
558	Гринево, с.	Гриневский сельсовет, Погарский район
559	Гриневочка, д.	Городищенский сельсовет, Погарский район
560	Гришанов, пос.	Кулажский сельсовет, Суражский район
561	Гришина Слобода, д.	Гришинослободской сельсовет, Жуковский район
562	Гроза, пос.	Сосновский сельсовет, Клинцовский район
563	Грозный, пос.	Верещакский сельсовет, Новозыбковский район
564	Грозный, пос.	Прирубкинский сельсовет, Погарский район
565	Громыки, пос.	Доманичский сельсовет, Почепский район
566	Громыши, пос.	Евдокимовский сельсовет, Комаричский район
567	Грудская, д.	Подывотский сельсовет, Севский район
568	Груздово, д.	Котляковский сельсовет, Трубчевский район
569	Груздовцы, д.	Ужанский сельсовет, Трубчевский район
570	Гряда, пос.	Семецкий сельсовет, Почепский район
571	Грязивец, с.	Стеченский сельсовет, Погарский район
572	Губостово, с.	Тубольский сельсовет, Почепский район
573	Гудковский, пос.	Краснооктябрьский сельсовет, Стародубский район
574	Гудовка, д.	Душатинский сельсовет, Суражский район
575	Гудовка, с.	Кистерский сельсовет, Погарский район
576	Гудово, с.	Рассухский сельсовет, Унечский район
577	Гукалинский, пос.	Хмелевский сельсовет, Выгоничский район
578	Гуков, пос.	Воробьевский сельсовет, Климовский район
579	Гулевка, с.	Гулевский сельсовет, Клинцовский район
580	Турин, пос.	Семецкий сельсовет, Почепский район
581	Гуры, пос.	Гнилевский сельсовет, Трубчевский район
582	Гусаровка, пос.	Белогорщский сельсовет, Унечский район
583	Гусли, пос.	Краснооктябрьский сельсовет, Стародубский район
584	Гута, д.	п.г.т. Вышков, Злынковский район
585	Гута-Корецкая, с.	Гутокорецкий сельсовет, Клинцовский район
586	Гущино, д.	Гущинский сельсовет, Почепский район
587	Давыдчичи, д.	Давыдченский сельсовет, Дубровский район
588	Дадоровка, д.	Чоповский сельсовет, Почепский район
589	Далисичи, с.	Далисичский сельсовет, Суражский район
590	Дальний Клин, пос.	Гордеевский сельсовет, Гордеевский район
591	Даниловка, д.	Казаричский сельсовет, Гордеевский район

Продолжение таблицы

1	2	3
592	Даниловка, пос.	п.г.т. Красная Гора, Красногорский район
593	Даниловка, пос.	Колюдовский сельсовет, Красногорский район
594	Дареевичи, с.	Мохоновский сельсовет, Стародубский район
595	Дареевск, с.	Городищенский сельсовет, Погарский район
596	Дарковичи, с.	Новодарковичский сельсовет, Брянский район
597	Дарьина, д.	Бошинский сельсовет, Карачевский район
598	Дашино, д.	Селецкий сельсовет, Трубчевский район
599	Двадцатные, пос.	Воскресеновский сельсовет, Севский район
600	Деберка, пос.	Хмелевский сельсовет, Выгоничский район
601	Девичье, с.	Щегловский сельсовет, Навлинский район
602	Девоцкий, пос.	Новопогощенский сельсовет, Суземский район
603	Девочкино, д.	Рековичский сельсовет, Дубровский район
604	Дегтяново, д.	Лизогубовский сельсовет, Унечский район
605	Дегтяревка, с.	Дегтяревский сельсовет, Суражский район
606	Дедня, д.	Каменецкий сельсовет, Клетнянский район
607	Дедов, с.	Дохновичский сельсовет, Стародубский район
608	Дедоводье, пос.	Евдокимовский сельсовет, Комаричский район
609	Дедовск, д.	Слищанский сельсовет, Суражский район
610	Дедовский, пос.	Внуковичский сельсовет, Новозыбковский район
611	Дедюки, пос.	Гарцевский сельсовет, Стародубский район
612	Деменка, с.	Деменский сельсовет, Новозыбковский район
613	Демьяничи, д.	Новосельский сельсовет, Брянский район
614	Демьянки, с.	Азаровский сельсовет, Стародубский район
615	Демьяново, с.	Гущинский сельсовет, Почепский район
616	Денисковичи, с.	Денисковичский сельсовет, Злынковский район
617	Денисовка, д.	Слободищенский сельсовет, Дятьковский район
618	Денисовка, с.	Денисовский сельсовет, Суземский район
619	Деньгубовка, д.	Сергеевский сельсовет, Дубровский район
620	Деньгубовка, пос.	Фошнянский сельсовет, Красногорский район
621	Деремна, с.	Деременский сельсовет, Мглинский район
622	Дерюгина, д.	Глядинский сельсовет, Комаричский район
623	Десна, пос.	Сосновский сельсовет, Выгоничский район
624	Деснянский, пос.	Утынский сельсовет, Выгоничский район
625	Десятуха, пос.	Краснооктябрьский сельсовет, Стародубский район
626	Джуровка, хут.	Гетуновский сельсовет, Погарский район
627	Дивовка, с.	Дивовский сельсовет, Мглинский район
628	Дмитриевка, д.	Старополонский сельсовет, Гордеевский район
629	Дмитрово, с.	Дмитровский сельсовет, Почепский район
630	Днепровка, пос.	Пятовский сельсовет, Стародубский район
631	Добрая Воля, пос.	Третьяковский сельсовет, Почепский район
632	Добрая Корна, д.	Каменецкий сельсовет, Клетнянский район
633	Добрик, д.	Добрикский сельсовет, Унечский район
634	Добрик, с.	Добриковский сельсовет, Брасовский район
635	Добричек, д.	Усожский сельсовет, Комаричский район
636	Доброводье, с.	Доброводский сельсовет, Севский район
637	Добровольская, д.	Лубошевский сельсовет, Комаричский район
638	Добровольский, пос.	Каменский сельсовет, Суражский район
639	Добродеевка, с.	Добродеевский сельсовет, Злынковский район
640	Добропушкинский, пос.	Воробейнский сельсовет, Жирятинский район
641	Добрунь, д.	Добрунский сельсовет, Брянский район
642	Добрунь, пос.	Заульский сельсовет, Севский район
643	Добрунь, с.	Невдольский сельсовет, Суземский район
644	Добрынь, д.	Воробьевский сельсовет, Климовский район
645	Добрынь, пос.	Большещербиничский сельсовет, Злынковский район
646	Добрынька, пос.	Роговский сельсовет, Злынковский район
647	Довжик, пос.	Чеховский сельсовет, Погарский район
648	Долбежи, д.	Шуморовский сельсовет, Почепский район
649	Долботово, д.	Долботовский сельсовет, Погарский район
650	Долгий, пос.	Первомайский сельсовет, Карачевский район
651	Долгое, д.	Владимировский сельсовет, Рогнединский район

Продолжение таблицы

1	2	3
652	Долгое, пос.	Кулажский сельсовет, Суражский район
653	Должанская Слобода, д.	Рековичский сельсовет, Дубровский район
654	Долматово, д.	Высокский сельсовет, Унечский район
655	Долотня, д.	Вьюковский сельсовет, Суражский район
656	Дольск, д.	Гнилевский сельсовет, Трубчевский район
657	Дом Отдыха, пос.	Краснорогский сельсовет, Почепский район
658	Доманичи, с.	Доманичский сельсовет, Почепский район
659	Доманово, д.	Верховский сельсовет, Дятьковский район
660	Домашово, д.	Домашовский сельсовет, Брянский район
661	Донцов, пос.	Прирубкинский сельсовет, Погарский район
662	Дорожово, с.	Домашовский сельсовет, Брянский район
663	Дорохово, д.	Морачовский сельсовет, Жирятинский район
664	Дохновичи, с.	Дохновичский сельсовет, Стародубский район
665	Дохновы, пос.	Сачковичский сельсовет, Климовский район
666	Дровосеки, пос.	Малотопальский сельсовет, Клинцовский район
667	Дронова, с.	Дроновский сельсовет, Карачевский район
668	Друговщина, хут.	Занковский сельсовет, Стародубский район
669	Дружба, пос.	Большежуковский сельсовет, Дятьковский район
670	Дружба, пос.	Тростанский сельсовет, Новозыбковский район
671	Дружная, д.	Привольевский сельсовет, Навлинский район
672	Дружный, пос.	Кокинский сельсовет, Комаричский район
673	Дружный, пос.	Занковский сельсовет, Стародубский район
674	Дряговка, пос.	Польниковский сельсовет, Почепский район
675	Дубенец, д.	Батуровский сельсовет, Красногорский район
676	Дубина, пос.	Азаровский сельсовет, Стародубский район
677	Дубиновка, д.	Добрикский сельсовет, Унечский район
678	Дубняки, пос.	Понуровский сельсовет, Стародубский район
679	Дубовая Роща, пос.	Супрягинский сельсовет, Почепский район
680	Дубовец, д.	Пеклинский сельсовет, Дубровский район
681	Дубовец, пос.	Макаричский сельсовет, Красногорский район
682	Дуброва, пос.	Стеченский сельсовет, Погарский район
683	Дубрава, д.	Вельяминовский сельсовет, Карачевский район
684	Дубрава, д.	Шуморовский сельсовет, Почепский район
685	Дубрава, пос.	Веребский сельсовет, Брасовский район
686	Дубрава, пос.	Ходиловичский сельсовет, Жуковский район
687	Дубрава, пос.	Малотопальский сельсовет, Клинцовский район
688	Дубрава, пос.	Супрягинский сельсовет, Почепский район
689	Дубрава, пос.	Краснооктябрьский сельсовет, Стародубский район
690	Дубрежка, пос.	Фошнянский сельсовет, Красногорский район
691	Дуброва, пос.	Деременский сельсовет, Мглинский район
692	Дубровинский, пос.	Рябчовский сельсовет, Трубчевский район
693	Дубровка, д.	Новодарковичский сельсовет, Брянский район
694	Дубровка, д.	Давыдченский сельсовет, Дубровский район
695	Дубровка, д.	Сновский сельсовет, Новозыбковский район
696	Дубровка, д.	Старохотмировский сельсовет, Рогнединский район
697	Дубровка, д.	Лизогубовский сельсовет, Унечский район
698	Дубровка, пос.	Казаричский сельсовет, Гордеевский район
699	Дубровка, пос.	Гущинский сельсовет, Почепский район
700	Дубровка, с.	Дубровский сельсовет, Брасовский район
701	Дубровка, с.	Дубровский сельсовет, Суражский район
702	Дубровное, пос.	Старополонский сельсовет, Гордеевский район
703	Дубровск, д.	Высокский сельсовет, Унечский район
704	Дуброславичи, д.	Овстугский сельсовет, Жуковский район
705	Дудовка, д.	Владимировский сельсовет, Рогнединский район
706	Дуковский, пос.	Орменский сельсовет, Выгоничский район
707	Думча, пос.	Пролысовский сельсовет, Навлинский район
708	Дунаевский, пос.	Дроновский сельсовет, Карачевский район
709	Дунаевщина, пос.	Бурчаковский сельсовет, Мглинский район
710	Дунайский, пос.	Гущинский сельсовет, Почепский район
711	Душатин, с.	Душатинский сельсовет, Суражский район

Продолжение таблицы

1	2	3
712	Душкино, с.	Душкинский сельсовет, Клинцовский район
713	Дымово, с.	Гущинский сельсовет, Почепский район
714	Дюкарева, д.	Петровский сельсовет, Карачевский район
715	Дягель, пос.	Старокривецкий сельсовет, Новозыбковский район
716	Дягово, д.	Титовский сельсовет, Почепский район
717	Дятлов, пос.	Стеченский сельсовет, Погарский район
718	Дятьковичи, д.	Радутинский сельсовет, Трубчевский район
719	Дятьковичи, с.	Дятьковичский сельсовет, Жуковский район
720	Евдокимовка, с.	Евдокимовский сельсовет, Комаричский район
721	Евдоколье, с.	Витемлянский сельсовет, Погарский район
722	Евсеевский, пос.	Каменский сельсовет, Суражский район
723	Евтиховский, пос.	Орменский сельсовет, Выгоничский район
724	Екатериновка, пос.	Краснинский сельсовет, Брасовский район
725	Еленка, пос.	Кульневский сельсовет, Жирятинский район
726	Елионка, с.	Елионский сельсовет, Стародубский район
727	Елисеевичи, д.	Савлуковский сельсовет, Жирятинский район
728	Елисеевичи, с.	Мичуринский сельсовет, Брянский район
729	Елисеевка, д.	Семиричский сельсовет, Клетнянский район
730	Еловец, пос.	Краснокосаровский сельсовет, Мглинский район
731	Еловики, пос.	Алешинский сельсовет, Навлинский район
732	Еловка, д.	Харитоновский сельсовет, Клетнянский район
733	Еловка, пос.	Большещербиничский сельсовет, Злынковский район
734	Ельники, пос.	Луговецкий сельсовет, Мглинский район
735	Ельня, д.	Красновичский сельсовет, Унечский район
736	Емельянова, д.	Вельяминовский сельсовет, Карачевский район
737	Емельяновка, д.	Ужанский сельсовет, Трубчевский район
738	Еремин, с.	Краснооктябрьский сельсовет, Стародубский район
739	Ермаки, пос.	Кожановский сельсовет, Гордеевский район
740	Ермоленка, д.	Кибирщинский сельсовет, Красногорский район
741	Есино, пос.	Городищенский сельсовет, Брасовский район
742	Ефимовичи, д.	Заульский сельсовет, Севский район
743	ж.-д. Будка 103 км	Гущинский сельсовет, Почепский район
744	ж.-д. Будка 26 км	Надвинский сельсовет, Клетнянский район
745	ж.-д. Казарма	Глядинский сельсовет, Комаричский район
746	ж.-д. разъезд 34 км	Журиничский сельсовет, Брянский район
747	ж.-д. разъезд Горожанка	Зерновский сельсовет, Суземский район
748	ж.-д. разъезд Земляничная	Литовенский сельсовет, Навлинский район
749	ж.-д. разъезд Немолодва	Рагозинский сельсовет, Почепский район
750	ж.-д. разъезд Непорень	Телецкий сельсовет, Трубчевский район
751	ж.-д. разъезд Новенькое	Новопогощенский сельсовет, Суземский район
752	ж.-д. разъезд Робчик	Коржоволубовский сельсовет, Клинцовский район
753	ж.-д. разъезд Урицкий	Стекляннорадицкий сельсовет, Брянский район
754	ж.-д. разъезд Усожа	Литижский сельсовет, Комаричский район
755	ж.-д. разъезд Яцковичи	Меленский сельсовет, Стародубский район
756	ж.-д. ст. Аркино	Аркинский сельсовет, Комаричский район
757	ж.-д. ст. Верещовка	Псурский сельсовет, Дятьковский район
75	ж.-д. ст. Козелкино	Стекляннорадицкий сельсовет, Брянский район
759	ж.-д. ст. Коробоничи	Павловский сельсовет, Унечский район
760	ж.-д. ст. Малыгин	Большежуковский сельсовет, Дятьковский район
761	ж.-д. ст. Манюки	Манюковский сельсовет, Новозыбковский район
762	ж.-д. ст. Нерусса	Холмечский сельсовет, Суземский район
763	ж.-д. ст. Паниковка	Витовский сельсовет, Почепский район
764	ж.-д. ст. Рековичи	Рековичский сельсовет, Дубровский район
765	Жабово, с.	Алешинский сельсовет, Дубровский район
766	Жары, пос.	Бяковский сельсовет, Навлинский район
767	Жастково, д.	Дегтяревский сельсовет, Суражский район
768	Жданово, пос.	Вздруженский сельсовет, Навлинский район
769	Желанный, пос.	Дохновичский сельсовет, Стародубский район
770	Желтая Акация, пос.	Меленский сельсовет, Стародубский район
771	Желтоводье, д.	Новгородский сельсовет, Карачевский район

Продолжение таблицы

1	2	3
772	Желтоноговичи, д.	Владимировский сельсовет, Рогнединский район
773	Желунова, д.	Вельяминовский сельсовет, Карачевский район
774	Жемердеевка, д.	Кулажский сельсовет, Суражский район
775	Женек, д.	Высокский сельсовет, Жирятинский район
776	Жерено, хут.	Телецкий сельсовет, Трубчевский район
777	Жеча, пос.	Новосельский сельсовет, Стародубский район
778	Жеча, пос.	Найтоповичский сельсовет, Унечский район
779	Живой Ключ, пос.	Асовицкий сельсовет, Комаричский район
780	Жигалки, д.	Прирубкинский сельсовет, Погарский район
781	Жиркины Дворы, д.	Новгородский сельсовет, Карачевский район
782	Жирятино, с.	Жирятинский сельсовет, Жирятинский район
783	Житня, д.	Житнянский сельсовет, Почепский район
784	Житня, пос.	Житнянский сельсовет, Почепский район
785	Жлудки, д.	Гущинский сельсовет, Почепский район
786	Жовнец, с.	Завод-Корецкий сельсовет, Гордеевский район
787	Жудилово, д.	Старосельский сельсовет, Унечский район
788	Жудилово, пос.	Старосельский сельсовет, Унечский район
789	Жуков, д.	Алешинский сельсовет, Дубровский район
790	Жуково, д.	Вороновский сельсовет, Рогнединский район
791	Жуково, д.	Задубенский сельсовет, Унечский район
792	Жуковщина, д.	Серпеевский сельсовет, Дубровский район
793	Журавка, д.	Третьяковский сельсовет, Почепский район
794	Журавка, с.	Рябчовский сельсовет, Навлинский район
795	Журавка, д.	Катичский сельсовет, Новозыбковский район
796	Журавлево, д.	Титовский сельсовет, Почепский район
797	Журиничи, с.	Журиничский сельсовет, Брянский район
798	Жучок, пос.	Городищенский сельсовет, Брасовский район
799	Забава, пос.	Дохновичский сельсовет, Стародубский район
800	Забелизна, д.	Пеклинский сельсовет, Дубровский район
801	Заболотье, пос.	Краснооктябрьский сельсовет, Стародубский район
802	Заборье, с.	Медведевский сельсовет, Красногорский район
803	Завалипути, д.	Супрягинский сельсовет, Почепский район
804	Завод-Корецкий, д.	Завод-Корецкий сельсовет, Гордеевский район
805	Заводок, пос.	Влазовичский сельсовет, Суражский район
806	Заглодье, пос.	Батуровский сельсовет, Красногорский район
807	Загорка, д.	Олсуфьевский сельсовет, Жуковский район
808	Загорье, д.	Рековичский сельсовет, Дубровский район
809	Задняя, пос.	Старомармазовский сельсовет, Клетнянский район
810	Задубравье, д.	Дятьковичский сельсовет, Жуковский район
811	Займище, д.	Неждановский сельсовет, Унечский район
812	Займище, с.	г. Клинцы
813	Зайцев Двор, пос.	Журиничский сельсовет, Брянский район
814	Зайцев, пос.	Кожановский сельсовет, Гордеевский район
815	Зайцевский, пос.	Доброводский сельсовет, Севский район
816	Зайцовка, пос.	Ветлевский сельсовет, Мглинский район
817	Закочье, пос.	Красносельский сельсовет, Выгоничский район
818	Залиповье, пос.	Смяльчский сельсовет, Гордеевский район
819	Залядка, д.	пос. Выгоничи, Выгоничский район
820	Замишево, с.	Замишевский сельсовет, Новозыбковский район
821	Занадвинский, пос.	Павлинский сельсовет, Клетнянский район
822	Занковка, с.	Занковский сельсовет, Стародубский район
823	Западеньки, пос.	Витемлянский сельсовет, Погарский район
824	Запесочье, пос.	Витемлянский сельсовет, Погарский район
825	Заполье, д.	Польниковский сельсовет, Почепский район
826	Заполье, пос.	Каменский сельсовет, Суражский район
827	Запольские Халеевичи, с.	Запольскохалеевичский сельсовет, Стародубский район
828	Зараманье, пос.	Павличский сельсовет, Клинцовский район
829	Зарево, пос.	Лопандинский сельсовет, Комаричский район
830	Заречная, д.	Страшевичский сельсовет, Жирятинский район
831	Заречная, д.	Быковский сельсовет, Комаричский район

Продолжение таблицы

1	2	3
832	Заречное, с.	Юдиновский сельсовет, Погарский район
833	Заречный, пос.	Княгининский сельсовет, Севский район
834	Заречье, д.	Лопатенский сельсовет, Клинцовский район
835	Заречье, д.	Валуецкий сельсовет, Почепский район
836	Заречье, д.	Гущинский сельсовет, Почепский район
837	Заречье, д.	Супрягинский сельсовет, Почепский район
838	Заречье, пос.	Городецкий сельсовет, Выгоничский район
839	Заречье, пос.	Хмелевский сельсовет, Выгоничский район
840	Заречье, пос.	Туроснянский сельсовет, Клинцовский район
841	Заречье, пос.	Евдокимовский сельсовет, Комаричский район
842	Заречье, пос.	Кибирщинский сельсовет, Красногорский район
843	Заречье, пос.	Великодубровский сельсовет, Мглинский район
844	Заречье, пос.	Ветлевский сельсовет, Мглинский район
845	Заречье, пос.	Осколковский сельсовет, Мглинский район
846	Заречье, пос.	Краснорогский сельсовет, Почепский район
847	Заречье, пос.	Шуморовский сельсовет, Почепский район
848	Заровье, пос.	Рюховский сельсовет, Унечский район
849	Заря, пос.	Столбовский сельсовет, Брасовский район
850	Заря, пос.	Давыдченский сельсовет, Дубровский район
851	Заря, пос.	Коржовоголубовский сельсовет, Клинцовский район
852	Заря, пос.	Сосновский сельсовет, Клинцовский район
853	Заря, пос.	Осовикский сельсовет, Рогнединский район
854	Заря, пос.	Федоровский сельсовет, Рогнединский район
855	Заря, пос.	Лемешовский сельсовет, Севский район
856	Засновье, пос.	Истопский сельсовет, Климовский район
857	Засновье, пос.	Великотопальский сельсовет, Клинцовский район
858	Затестье, д.	Ширковский сельсовет, Клетнянский район
859	Затинная, д.	Бережанский сельсовет, Карачевский район
860	Затишье, пос.	Сосновский сельсовет, Клинцовский район
861	Затростянье, пос.	Кистерский сельсовет, Погарский район
862	Заулье, с.	Заульский сельсовет, Севский район
863	Заустье, д.	Алешинский сельсовет, Дубровский район
864	Заусье, пос.	Норинский сельсовет, Жирятинский район
865	Захарово, д.	Лопандинский сельсовет, Комаричский район
866	Заяружье, пос.	Прирубкинский сельсовет, Погарский район
867	Звезда, пос.	Сныткинский сельсовет, Брасовский район
868	Зверево, пос.	Вельяминовский сельсовет, Карачевский район
869	Зеленая Дубровка, пос.	Фошнянский сельсовет, Красногорский район
870	Зеленая Роща, д.	Малощербиничский сельсовет, Злынковский район
871	Зеленая Роща, д.	Рябчовский сельсовет, Трубчевский район
872	Зеленая Роща, пос.	Высокский сельсовет, Мглинский район
873	Зеленая Роща, пос.	Витовский сельсовет, Почепский район
874	Зеленин, пос.	Княгининский сельсовет, Севский район
875	Зеленино, с.	Бошинский сельсовет, Карачевский район
876	Зеленый Гай, пос.	Симонтовский сельсовет, Мглинский район
877	Зеленый Гай, пос.	Рагозинский сельсовет, Почепский район
878	Зеленый Гай, пос.	Пятовский сельсовет, Стародубский район
879	Зеленый Клин, пос.	Гордеевский сельсовет, Гордеевский район
880	Зеленый Клин, пос.	Пятовский сельсовет, Стародубский район
881	Зеленый Куст, пос.	Витовский сельсовет, Почепский район
882	Зеленый Кут, пос.	Староюрковичский сельсовет, Климовский район
883	Зеленый Листок, пос.	Хинельский сельсовет, Севский район
884	Зеленый Рог, пос.	Старополонский сельсовет, Гордеевский район
885	Зеленый Рог, пос.	Речицкий сельсовет, Почепский район
886	Зеленый, пос.	Зерновский сельсовет, Суземский район
887	Земледелец, пос.	Юшинский сельсовет, Севский район
888	Зерновка, д.	Косиловский сельсовет, Жуковский район
889	Зерново, с.	Зерновский сельсовет, Суземский район
890	Зикеево, д.	Кульневский сельсовет, Жирятинский район
891	Зимницкая Слобода, д.	Рековичский сельсовет, Дубровский район

Продолжение таблицы

1	2	3
892	Зимодровка, д.	Бурчаковский сельсовет, Мглинский район
893	Зиновкино, д.	Лубошевский сельсовет, Комаричский район
894	Знаменка, пос.	Усожский сельсовет, Комаричский район
895	Знобь, пос.	п.г.т. Белая Березка, Трубчевский район
896	Зобовка, д.	Рябчинский сельсовет, Дубровский район
897	Золин, пос.	Березовский сельсовет, Погарский район
898	Золотая Ветка, пос.	Витовский сельсовет, Почепский район
899	Зубовка, д.	Рябчовский сельсовет, Навлинский район
900	Зуево, пос.	Столбовский сельсовет, Брасовский район
901	Иванов, пос.	Овчинский сельсовет, Суражский район
902	Иванов, пос.	Красновичский сельсовет, Унечский район
903	Ивановичи, д.	Сельцовский сельсовет, Дятьковский район
904	Ивановка, д.	Староюрковичский сельсовет, Климовский район
905	Ивановка, д.	Лотаковский сельсовет, Красногорский район
906	Ивановка, пос.	Нетьинский сельсовет, Брянский район
907	Ивановск, д.	Рябчовский сельсовет, Трубчевский район
908	Ивановский, пос.	Сосновоболотский сельсовет, Выгоничский район
909	Ивановский, пос.	Аркинский сельсовет, Комаричский район
910	Ивановский, пос.	Некислицкий сельсовет, Севский район
911	Ивановщина, пос.	Первомайский сельсовет, Клинцовский район
912	Иванчиков, пос.	Дохновичский сельсовет, Стародубский район
913	Ивачево, д.	Первомайский сельсовет, Севский район
914	Ивашково, д.	Тубольский сельсовет, Почепский район
915	Ивочкины Дворы, д.	Немеричский сельсовет, Дятьковский район
916	Игнатьево, д.	Чоповский сельсовет, Почепский район
917	Игрицкое, с.	Игрицкий сельсовет, Комаричский район
918	Игрушино, д.	Доманичский сельсовет, Почепский район
919	Избичня, с.	Усожский сельсовет, Комаричский район
920	Издежичи, д.	Морачовский сельсовет, Жирятинский район
921	Ильбово, д.	Гарцевский сельсовет, Стародубский район
922	Ильинка, пос.	Вьюковский сельсовет, Суражский район
923	Ильино, д.	Семячковский сельсовет, Трубчевский район
924	Ильинский, пос.	Новопогощенский сельсовет, Суземский район
925	Ильич, пос.	Гетманобудский сельсовет, Климовский район
926	Ильюшино, д.	Третьяковский сельсовет, Почепский район
927	Именка, д.	Папсуевский сельсовет, Почепский район
928	Ипуть, пос.	Творишинский сельсовет, Гордеевский район
929	Иржачь, д.	Далисичский сельсовет, Суражский район
930	Ирпа, пос.	Новоропский сельсовет, Климовский район
931	Исаевка, д.	Василевский сельсовет, Погарский район
932	Истопки, с.	Истопский сельсовет, Климовский район
933	Истровка, д.	Нижневский сельсовет, Стародубский район
934	Ишово, с.	Воробейнский сельсовет, Жирятинский район
935	Кабаличи, с.	Глинищевский сельсовет, Брянский район
936	Кабановка, д.	Мартьяновский сельсовет, Клинцовский район
937	Кабановка, хут.	Старочешуйковский сельсовет, Мглинский район
938	Кавалеров, пос.	Новопогощенский сельсовет, Суземский район
939	Кадецк, д.	Луговецкий сельсовет, Мглинский район
940	Казаново, д.	Рековичский сельсовет, Дубровский район
941	Казаново, д.	Воробейнский сельсовет, Жирятинский район
942	Казаново, д.	Супрягинский сельсовет, Почепский район
943	Казанский, пос.	Орменский сельсовет, Выгоничский район
944	Казариновка, д.	Олсуфьевский сельсовет, Жуковский район
945	Казаричи, с.	Казаричский сельсовет, Гордеевский район
946	Казащина, пос.	Рюховский сельсовет, Унечский район
947	Казенка, д.	Аленовский сельсовет, Унечский район
948	Казенное-Узкое, д.	Сещенский сельсовет, Дубровский район
949	Казиловка, д.	Березовский сельсовет, Погарский район
950	Казинка, д.	Глодневский сельсовет, Брасовский район
951	Казинки, д.	Вороновский сельсовет, Рогнединский район

Продолжение таблицы

1	2	3
952	Калачовка, д.	Семячковский сельсовет, Трубчевский район
953	Калачово, с.	Валуецкий сельсовет, Почепский район
954	Калинин, пос.	Давыдченский сельсовет, Дубровский район
955	Калинин, пос.	Гулевский сельсовет, Клинцовский район
956	Калинин, пос.	Смотровобудский сельсовет, Клинцовский район
957	Калинин, пос.	Колюдовский сельсовет, Красногорский район
958	Калининский, пос.	Цинковский сельсовет, Мглинский район
959	Калинки, д.	Овчинский сельсовет, Суражский район
960	Калиновка, д.	Витовский сельсовет, Почепский район
961	Калиновка, пос.	Внуковичский сельсовет, Новозыбковский район
962	Калиновка, пос.	Гетуновский сельсовет, Погарский район
963	Калиновский, пос.	Семеновский сельсовет, Суземский район
964	Калошичье, с.	Краснинский сельсовет, Брасовский район
965	Каменец, пос.	Глядинский сельсовет, Комаричский район
966	Каменец, с.	Каменецкий сельсовет, Клетнянский район
967	Каменка, пос.	пос. Локоть, Брасовский район
968	Каменка, пос.	Колюдовский сельсовет, Красногорский район
969	Каменка, с.	Плавенский сельсовет, Климовский район
970	Каменный, пос.	Влазовичский сельсовет, Суражский район
971	Каменск, д.	Каменский сельсовет, Суражский район
972	Каменский Хутор, с.	Каменскохуторской сельсовет, Климовский район
973	Каменуха, пос.	Туроснянский сельсовет, Клинцовский район
974	Каменчуковка, хут.	Занковский сельсовет, Стародубский район
975	Камень, д.	Каменский сельсовет, Стародубский район
976	Камнев, хут.	Ширковский сельсовет, Клетнянский район
977	Карбовка, д.	Чеховский сельсовет, Погарский район
978	Кареева, д.	Бережанский сельсовет, Карачевский район
979	Карнатное, пос.	Истопский сельсовет, Климовский район
980	Карпиловка, д.	Карпиловский сельсовет, Злынковский район
981	Карповка, д.	Дроновский сельсовет, Карачевский район
982	Карповка, с.	Малфинский сельсовет, Выгоничский район
983	Карпово, д.	Тубольский сельсовет, Почепский район
984	Карташово, д.	Филипповичский сельсовет, Трубчевский район
985	Картушин, с.	Картушинский сельсовет, Стародубский район
986	Каружа, д.	Котляковский сельсовет, Трубчевский район
987	Каташин, с.	Каташинский сельсовет, Новозыбковский район
988	Катичи, с.	Катичский сельсовет, Новозыбковский район
989	Католино, с.	Католинский сельсовет, Мглинский район
990	Кашинка, д.	Мальтийский сельсовет, Карачевский район
991	Кашковка, д.	Верхличский сельсовет, Красногорский район
992	Кашово, с.	Высокский сельсовет, Жирятинский район
993	Кветунь, д.	Филипповичский сельсовет, Трубчевский район
994	Кибирщина, д.	Кибирщинский сельсовет, Красногорский район
995	Киваи, с.	Киваевский сельсовет, Клинцовский район
996	Ким, д.	Косиловский сельсовет, Жуковский район
997	Кипень-Ущерпский, пос.	Ущерпский сельсовет, Клинцовский район
998	Кипти, д.	Шумаровский сельсовет, Мглинский район
999	Кирилловка, с.	Кирилловский сельсовет, Климовский район
1000	Кирковка, д.	Душкинский сельсовет, Клинцовский район
1001	Киров, пос.	Великотопальский сельсовет, Клинцовский район
1002	Кирпичики, пос.	Краснооктябрьский сельсовет, Стародубский район
1003	Кирпичный Завод, пос.	Витовский сельсовет, Почепский район
1004	Кирпичный, хут.	Городищенский сельсовет, Погарский район
1005	Киселевка, д.	Черновицкий сельсовет, Мглинский район
1006	Киселевка, пос.	Хмелевский сельсовет, Выгоничский район
1007	Кисляково, д.	Федоровский сельсовет, Рогнединский район
1008	Кистер, с.	Кистерский сельсовет, Погарский район
1009	Клевень, пос.	Лемешовский сельсовет, Севский район
1010	Клеверный, пос.	Орменский сельсовет, Выгоничский район
1011	Кленовский, пос.	Старской поселковый совет, Дятьковский район

Продолжение таблицы

1	2	3
1012	Клечатово, д.	пос. Рогнедино, Рогнединский район
1013	Клин, д.	Алексеевский сельсовет, Клетнянский район
1014	Клинок, д.	Городецкий сельсовет, Выгоничский район
1015	Клинок, д.	Жирятинский сельсовет, Жирятинский район
1016	Клинок, с.	Норинский сельсовет, Жирятинский район
1017	Клинское, с.	Дубровский сельсовет, Брасовский район
1018	Клинское, с.	Соколовский сельсовет, Навлинский район
1019	Клюков Мох, пос.	Синеколодецкий сельсовет, Новозыбковский район
1020	Клюковники, пос.	Клюковенский сельсовет, Навлинский район
1021	Кневичи, с.	Киваевский сельсовет, Клинцовский район
1022	Княвичи, с.	Княвичский сельсовет, Жирятинский район
1023	Княгинино, д.	Селиловичский сельсовет, Рогнединский район
1024	Княгинино, с.	Княгининский сельсовет, Севский район
1025	Княж, д.	Кулажский сельсовет, Суражский район
1026	Княжичи, с.	Страшевичский сельсовет, Жирятинский район
1027	Ковалево, с.	Ковалевский сельсовет, Стародубский район
1028	Ковалевщина, пос.	Картушинский сельсовет, Стародубский район
1029	Ковалевщина, пос.	Новодроковский сельсовет, Суражский район
1030	Ковшовское Лесничество, пос.	Свенский сельсовет, Брянский район
1031	Кожановка, д.	Кожановский сельсовет, Злынковский район
1032	Кожаны, с.	Кожановский сельсовет, Гордеевский район
1033	Кожемяки, д.	Бакланский сельсовет, Почепский район
1034	Кожуровка, пос.	Стеченский сельсовет, Погарский район
1035	Кожухово, пос.	Гутокорецкий сельсовет, Клинцовский район
1036	Кожушье, д.	Сосновский сельсовет, Клинцовский район
1037	Козелкино, пос.	Стекляннорадицкий сельсовет, Брянский район
1038	Козенковка, д.	Лутенский сельсовет, Клетнянский район
1039	Козинка, с.	Усожский сельсовет, Комаричский район
1040	Козинки, д.	Ревенский сельсовет, Карачевский район
1041	Козловка, д.	Бельковский сельсовет, Почепский район
1042	Козловка, д.	Котляковский сельсовет, Трубчевский район
1043	Козлово, д.	Быковский сельсовет, Комаричский район
1044	Козловский, пос.	Трыковский сельсовет, Карачевский район
1045	Козловский, пос.	Бельковский сельсовет, Почепский район
1046	Козловчик, д.	Каменецкий сельсовет, Клетнянский район
1047	Козорезовка, д.	Житнянский сельсовет, Почепский район
1048	Кокино, д.	Кокинский сельсовет, Комаричский район
1049	Кокино, с.	Кокинский сельсовет, Выгоничский район
1050	Кокот, д.	Далисичский сельсовет, Суражский район
1051	Кокоты, д.	Краснокосаровский сельсовет, Мглинский район
1052	Колбасовка, пос.	Житнянский сельсовет, Почепский район
1053	Колесников, пос.	Каменский сельсовет, Суражский район
1054	Колечье, пос.	Сушановский сельсовет, Климовский район
1055	Коллективист, пос.	Дубровский сельсовет, Брасовский район
1056	Колодезки, д.	Краснокосаровский сельсовет, Мглинский район
1057	Колодезки, д.	Филипповичский сельсовет, Трубчевский район
1058	Колодезки, пос.	Кистерский сельсовет, Погарский район
1059	Колодезки, с.	Гарцевский сельсовет, Стародубский район
1060	Колодезский, пос.	Старовышковский сельсовет, Новозыбковский район
1061	Колодное, д.	Сосновский сельсовет, Выгоничский район
1062	Колодня, д.	Горицкий сельсовет, Жирятинский район
1063	Колос, пос.	Краснорогский сельсовет, Почепский район
1064	Колпачок, д.	Соколовский сельсовет, Навлинский район
1065	Колпины, пос.	Ущерпский сельсовет, Клинцовский район
1066	Колтово, д.	Мичуринский сельсовет, Брянский район
1067	Колыбели, д.	Струговобудский сельсовет, Гордеевский район
1068	Колычово, д.	Жирятинский сельсовет, Жирятинский район
1069	Кольцовка, д.	Синезерский сельсовет, Навлинский район
1070	Колюды, с.	Колюдовский сельсовет, Красногорский район
1071	Колядчино, д.	Слободищенский сельсовет, Дятьковский район

Продолжение таблицы

1	2	3
1072	Комаровка, д.	Сергеевский сельсовет, Дубровский район
1073	Комары, пос.	Морозовский сельсовет, Красногорский район
1074	Коммуна, д.	Болотнянский сельсовет, Клетнянский район
1075	Коммуна, пос.	Крупецкий сельсовет, Брасовский район
1076	Коммуна, пос.	Синезерский сельсовет, Навлинский район
1077	Коммуна, пос.	Зерновский сельсовет, Суземский район
1078	Коммунар, пос.	Краснинский сельсовет, Брасовский район
1079	Комягино, д.	Жирятинский сельсовет, Жирятинский район
1080	Комягино, с.	Усохский сельсовет, Трубчевский район
1081	Конопаковка, д.	Соколовский сельсовет, Мглинский район
1082	Кончино, пос.	Ходиловичский сельсовет, Жуковский район
1083	Копаль, д.	Старохотмировский сельсовет, Рогнединский район
1084	Коптилово, д.	Трыковский сельсовет, Карачевский район
1085	Копылин, д.	Рябчовский сельсовет, Трубчевский район
1086	Копылы, д.	Гущинский сельсовет, Почепский район
1087	Коржовка, д.	Белогорщский сельсовет, Унечский район
1088	Коржовка-Голубовка, с.	Коржоволубовский сельсовет, Клинцовский район
1089	Корна, д.	Новоместский сельсовет, Новозыбковский район
1090	Корнево, д.	Супрягинский сельсовет, Почепский район
1091	Корневский, пос.	Супрягинский сельсовет, Почепский район
1092	Коробки, пос.	Пеклинский сельсовет, Дубровский район
1093	Коробкина, д.	Краснинский сельсовет, Брасовский район
1094	Коробовка, д.	Олсуфьевский сельсовет, Жуковский район
1095	Коробовщина, д.	Краснооктябрьский сельсовет, Стародубский район
1096	Коробоничи, д.	Павловский сельсовет, Унечский район
1097	Коровченка, хут.	Мохоновский сельсовет, Стародубский район
1098	Королевка, пос.	Витовский сельсовет, Почепский район
1099	Коростелево, д.	Бакланский сельсовет, Почепский район
1100	Коростель, д.	Добриковский сельсовет, Брасовский район
1101	Коростовец, д.	Каменецкий сельсовет, Клетнянский район
1102	Короткие, д.	Шуморовский сельсовет, Почепский район
1103	Корунский, пос.	Семковский сельсовет, Мглинский район
1104	Корчи, пос.	Шеломовский сельсовет, Новозыбковский район
1105	Корчминка, пос.	Нетьинский сельсовет, Брянский район
1106	Коршево, д.	Коршевский сельсовет, Клетнянский район
1107	Корытенка, пос.	Воробьевский сельсовет, Климовский район
1108	Корьма, пос.	Ущерпский сельсовет, Клинцовский район
1109	Косачи, д.	Воробейнский сельсовет, Жирятинский район
1110	Косенки, д.	Краснокосаровский сельсовет, Мглинский район
1111	Косик, пос.	Пеклинский сельсовет, Дубровский район
1112	Косилово, д.	Косиловский сельсовет, Жуковский район
1113	Косицы, пос.	Октябрьский сельсовет, Севский район
1114	Косичи, с.	Андреевский сельсовет, Суражский район
1115	Космово, д.	Чоповский сельсовет, Почепский район
1116	Коста, хут.	Титовский сельсовет, Почепский район
1117	Костеничи, с.	Лопазненский сельсовет, Суражский район
1118	Костихина, д.	Ревенский сельсовет, Карачевский район
1119	Костихино, д.	Трыковский сельсовет, Карачевский район
1120	Костырин, пос.	Добрикский сельсовет, Унечский район
1121	Котелки, д.	Бельковский сельсовет, Почепский район
1122	Котляково, д.	Котляковский сельсовет, Трубчевский район
1123	Котляково, с.	Бакланский сельсовет, Почепский район
1124	Котовка, с.	Старокраснослободский сельсовет, Почепский район
1125	Кочева, д.	Летошницкий сельсовет, Жуковский район
1126	Кочержинка, д.	Дроновский сельсовет, Карачевский район
1127	Кочетов, д.	Павлинский сельсовет, Клетнянский район
1128	Кочкарь, пос.	Кистерский сельсовет, Погарский район
1129	Кошкоданова, д.	Ревенский сельсовет, Карачевский район
1130	Крапивна, д.	Мохоновский сельсовет, Стародубский район
1131	Крапивна, с.	Гетманобудский сельсовет, Климовский район

Продолжение таблицы

1	2	3
1132	Красивое Подгорье, пос.	Соколовский сельсовет, Навлинский район
1133	Красиловка, пос.	Понуровский сельсовет, Стародубский район
1134	Красицкий, пос.	Красновичский сельсовет, Унечский район
1135	Красная Гора, пос.	Шаровичский сельсовет, Рогнединский район
1136	Красная Звезда, пос.	Малфинский сельсовет, Выгоничский район
1137	Красная Звезда, пос.	Занковский сельсовет, Стародубский район
1138	Красная Знаменка, пос.	Слищанский сельсовет, Суражский район
1139	Красная Ковалиха, пос.	Высокский сельсовет, Мглинский район
1140	Красная Криница, пос.	Ущерпский сельсовет, Клинцовский район
1141	Красная Лоза, пос.	Малотопальский сельсовет, Клинцовский район
1142	Красная Пересвица, пос.	Фошнянский сельсовет, Красногорский район
1143	Красная Поляна, пос.	Трыковский сельсовет, Карачевский район
1144	Красная Поляна, пос.	Новодроковский сельсовет, Суражский район
1145	Красная Пристань, д.	Алексеевский сельсовет, Клетнянский район
1146	Красная Роща, пос.	Гулевский сельсовет, Клинцовский район
1147	Красная Роща, пос.	Юдиновский сельсовет, Погарский район
1148	Красная Слобода, д.	Влазовичский сельсовет, Суражский район
1149	Красная Слобода, с.	Краснослободский сельсовет, Почепский район
1150	Красная Слобода, с.	Краснослободский сельсовет, Суземский район
1151	Красная Туросна, пос.	Туроснянский сельсовет, Клинцовский район
1152	Красная, д.	Вельяминовский сельсовет, Карачевский район
1153	Красная, пос.	Летошницкий сельсовет, Жуковский район
1154	Красновичи, с.	Красновичский сельсовет, Унечский район
1155	Красновка, д.	Далисичский сельсовет, Суражский район
1156	Красногорки, д.	Черновицкий сельсовет, Мглинский район
1157	Красное Знамя, пос.	Орменский сельсовет, Выгоничский район
1158	Красное Поле, пос.	пос. Локоть, Брасовский район
1159	Красное Приволье, пос.	Рюховский сельсовет, Унечский район
1160	Красное, д.	Новодроковский сельсовет, Суражский район
1161	Красное, д.	Телецкий сельсовет, Трубчевский район
1162	Красное, пос.	Краснинский сельсовет, Брасовский район
1163	Красное, пос.	Хороменский сельсовет, Климовский район
1164	Красное, пос.	Фошнянский сельсовет, Красногорский район
1165	Красное, с.	Красносельский сельсовет, Выгоничский район
1166	Краснознаменский, пос.	Бакланский сельсовет, Почепский район
1167	Красноказацкий, пос.	Титовский сельсовет, Почепский район
1168	Красномайская, д.	Краснорогский сельсовет, Почепский район
1169	Краснопавловка, пос.	Колюдовский сельсовет, Красногорский район
1170	Краснополье, д.	Глодневский сельсовет, Брасовский район
1171	Краснополье, д.	Сещенский сельсовет, Дубровский район
1172	Краснополье, д.	Новотроицкий сельсовет, Клетнянский район
1173	Красноселье, пос.	Красновичский сельсовет, Унечский район
1174	Красные Горки, пос.	Житнянский сельсовет, Почепский район
1175	Красные Дворики, пос.	Мылинский сельсовет, Карачевский район
1176	Красные Косары, д.	Краснокосаровский сельсовет, Мглинский район
1177	Красные Ляды, пос.	Сушановский сельсовет, Климовский район
1178	Красный Бор, пос.	Ржаницкий сельсовет, Жуковский район
1179	Красный Бор, пос.	Каменскохуторской сельсовет, Климовский район
1180	Красный Бор, пос.	Привольевский сельсовет, Навлинский район
1181	Красный Бор, пос.	Вадьковский сельсовет, Погарский район
1182	Красный Бор, пос.	Овчинский сельсовет, Суражский район
1183	Красный Гай, пос.	Каташинский сельсовет, Новозыбковский район
1184	Красный Городок, пос.	Летяховский сельсовет, Красногорский район
1185	Красный Дворец, д.	Каменецкий сельсовет, Клетнянский район
1186	Красный Дуб, пос.	Картушинский сельсовет, Стародубский район
1187	Красный Завод, пос.	Каменский сельсовет, Суражский район
1188	Красный Источник, пос.	Беловодский сельсовет, Мглинский район
1189	Красный Камень, пос.	Добродеевский сельсовет, Злынковский район
1190	Красный Клин, пос.	Великотопальский сельсовет, Клинцовский район
1191	Красный Колодец, пос.	Вороноволгский сельсовет, Брасовский район

Продолжение таблицы

1	2	3
1192	Красный Курган, пос.	Алексеевский сельсовет, Навлинский район
1193	Красный Луч, пос.	Рожновский сельсовет, Клинцовский район
1194	Красный Мост, пос.	Малотопальский сельсовет, Клинцовский район
1195	Красный Мост, пос.	Туроснянский сельсовет, Клинцовский район
1196	Красный Октябрь, пос.	Долботовский сельсовет, Погарский район
1197	Красный Октябрь, пос.	Краснооктябрьский сельсовет, Стародубский район
1198	Красный Отпускник, пос.	п.г.т. Навля, Навлинский район
1199	Красный Пахарь, пос.	Киваевский сельсовет, Клинцовский район
1200	Красный Пахарь, пос.	Лопазненский сельсовет, Суражский район
1201	Красный Путь, пос.	Угревищский сельсовет, Комаричский район
1202	Красный Рог, пос.	Краснорогский сельсовет, Выгоничский район
1203	Красный Рог, с.	Краснорогский сельсовет, Почепский район
1204	Красный Ручей, пос.	Красновичский сельсовет, Унечский район
1205	Красный Став, пос.	Каменскохуторской сельсовет, Климовский район
1206	Красный Стяг, пос.	Старокраснослободский сельсовет, Почепский район
1207	Красный Угол, пос.	Василевский сельсовет, Погарский район
1208	Красный Уголок, пос.	Некислицкий сельсовет, Севский район
1209	Красный Ятвиж, пос.	Харитоновский сельсовет, Клетнянский район
1210	Красный, пос.	Великотопальский сельсовет, Клинцовский район
1211	Красный, пос.	Осколковский сельсовет, Мглинский район
1212	Красный, пос.	Чеховский сельсовет, Погарский район
1213	Красный, пос.	Польниковский сельсовет, Почепский район
1214	Красный, пос.	Занковский сельсовет, Стародубский район
1215	Крещенский, пос.	Творишинский сельсовет, Гордеевский район
1216	Кривошеина, д.	Петровский сельсовет, Карачевский район
1217	Кривцова	Юшинский сельсовет, Севский район
1218	Криничное, пос.	Кургановский сельсовет, Красногорский район
1219	Криштопов Ручей, пос.	Петровобудский сельсовет, Гордеевский район
1220	Кромово, с.	Нивнянский сельсовет, Суражский район
1221	Кропотово, с.	Сныткинский сельсовет, Брасовский район
1222	Круглая Поляна, д.	Лемешовский сельсовет, Севский район
1223	Круглое, пос.	Малотопальский сельсовет, Клинцовский район
1224	Круглое, пос.	Алексеевский сельсовет, Навлинский район
1225	Круглое, пос.	Мишковский сельсовет, Стародубский район
1226	Крупец, д.	Крупецкий сельсовет, Брасовский район
1227	Крутая Буда, с.	Алейниковский сельсовет, Стародубский район
1228	Крутоберезка, д.	Синеколодецкий сельсовет, Новозыбковский район
1229	Крутое, пос.	Руженский сельсовет, Карачевский район
1230	Крутояр, д.	Дегтяревский сельсовет, Суражский район
1231	Круча, д.	Олсуфьевский сельсовет, Жуковский район
1232	Крушинник, пос.	Плавенский сельсовет, Климовский район
1233	Крыжино, с.	Крыжинский сельсовет, Жуковский район
1234	Крым, пос.	Старогутнянский сельсовет, Унечский район
1235	Крымок, пос.	Шумаровский сельсовет, Мглинский район
1236	Крюков, д.	Каменский сельсовет, Стародубский район
1237	Крючки, пос.	Нетьинский сельсовет, Брянский район
1238	Кубань, д.	Хлебтовский сельсовет Комаричский район
1239	Кубовая, пос.	Орменский сельсовет, Выгоничский район
1240	Кувшиново, д.	Дмитровский сельсовет, Почепский район
1241	Кугучево, д.	Горицкий сельсовет, Жирятинский район
1242	Кудеяр, пос.	Пушкинский сельсовет, Севский район
1243	Кудрявцев, пос.	Краснооктябрьский сельсовет, Стародубский район
1244	Кузнец, д.	Рожновский сельсовет, Клинцовский район
1245	Кузнецовка, пос.	Глядинский сельсовет, Комаричский район
1246	Кузнецы, д.	Чоповский сельсовет, Почепский район
1247	Кузнецы, с.	Ямновский сельсовет, Гордеевский район
1248	Кузьмино, пос.	Снежский сельсовет, Брянский район
1249	Кукуевка, пос.	Вздруженский сельсовет, Навлинский район
1250	Кукушкино, с.	Семеновский сельсовет, Суземский район
1251	Кулаги, с.	Кулажский сельсовет, Суражский район

Продолжение таблицы

1	2	3
1252	Кулево, пос.	Меленский сельсовет, Стародубский район
1253	Кулики, пос.	Мохоновский сельсовет, Стародубский район
1254	Кульнево, с.	Кульневский сельсовет, Жирятинский район
1255	Куприна, д.	Руженский сельсовет, Карачевский район
1256	Курганка, д.	Октябрьский сельсовет, Севский район
1257	Кургановка, д.	Кургановский сельсовет, Красногорский район
1258	Курганье, пос.	Каташинский сельсовет, Новозыбковский район
1259	Курковичи, с.	Курковичский сельсовет, Стародубский район
1260	Курманово, д.	Супрягинский сельсовет, Почепский район
1261	Курносовка, д.	Бутерский сельсовет, Навлинский район
1262	Курнявцево, д.	Супоневский сельсовет, Брянский район
1263	Курово, с.	Суворовский сельсовет, Погарский район
1264	Куровщина	Найтоповичский сельсовет, Унечский район
1265	Курозново, с.	Плавенский сельсовет, Климовский район
1266	Курчичи, с.	Ветлевский сельсовет, Мглинский район
1267	Куршановичи, с.	Куршановичский сельсовет, Климовский район
1268	Кустовка, д.	Кургановский сельсовет, Красногорский район
1269	Кутец, д.	Сещенский сельсовет, Дубровский район
1270	Кучеево, д.	Савлуковский сельсовет, Жирятинский район
1271	Кучма, хут.	Красновичский сельсовет, Унечский район
1272	Лабодино, д.	Гущинский сельсовет, Почепский район
1273	Лавы, д.	Лыщичский сельсовет, Унечский район
1274	Лагеревка, д.	Бобриковский сельсовет, Комаричский район
1275	Лагутовка, д.	Каменский сельсовет, Суражский район
1276	Лайковка, д.	Соколовский сельсовет, Мглинский район
1277	Лакомая Буда, с.	Лакомобудский сельсовет, Климовский район
1278	Лапино, с.	Бакланский сельсовет, Почепский район
1279	Ларневск, д.	Морозовский сельсовет, Красногорский район
1280	Латыши, пос.	Гришинослободской сельсовет, Жуковский район
1281	Латышовка, д.	Большежуковский сельсовет, Дятьковский район
1282	Лашунь, д.	Высокский сельсовет, Жирятинский район
1283	Лебедин, пос.	Каменский сельсовет, Суражский район
1284	Левдиков, хут.	Гетуновский сельсовет, Погарский район
1285	Левенка, с.	Краснооктябрьский сельсовет, Стародубский район
1286	Леденево, д.	Крыжинский сельсовет, Жуковский район
1287	Леднев, пос.	Городищенский сельсовет, Погарский район
1288	Лелятино, д.	Летошницкий сельсовет, Жуковский район
1289	Лемешовка, пос.	Рябчовский сельсовет, Трубчевский район
1290	Лемешовка, с.	Лемешовский сельсовет, Севский район
1291	Ленинский Уголок, пос.	Высокский сельсовет, Мглинский район
1292	Ленинский, пос.	Орменский сельсовет, Выгоничский район
1293	Ленинский, пос.	Сещенский сельсовет, Дубровский район
1294	Ленинский, пос.	Цинковский сельсовет, Мглинский район
1295	Ленинский, пос.	Доманичский сельсовет, Почепский район
1296	Ленинский, пос.	Кулажский сельсовет, Суражский район
1297	Ленский, пос.	Понуровский сельсовет, Стародубский район
1298	Лепешкина, д.	Голышинский сельсовет, Севский район
1299	Лески, с.	Лесковский сельсовет, Навлинский район
1300	Лесничество, пос.	Радогощский сельсовет, Комаричский район
1301	Лесничество, пос.	Хинельский сельсовет, Севский район
1302	Лесновка, д.	Рожновский сельсовет, Клинцовский район
1303	Лесное, пос.	Каменский сельсовет, Суражский район
1304	Лесное, с.	Стекляннорадицкий сельсовет, Брянский район
1305	Лесозавод, пос.	Свенский сельсовет, Брянский район
1306	Летошники, д.	Летошницкий сельсовет, Жуковский район
1307	Летошники, д.	пос. Рогнедино, Рогнединский район
1308	Летча, пос.	Городищенский сельсовет, Брасовский район
1309	Летяхи, с.	Летяховский сельсовет, Красногорский район
1310	Лещовка, д.	Краснокосаровский сельсовет, Мглинский район
1311	Лизогубовка, с.	Лизогубовский сельсовет, Унечский район

Продолжение таблицы

1	2	3
1312	Липица, пос.	Азаровский сельсовет, Стародубский район
1313	Липки, д.	Алексеевский сельсовет, Навлинский район
1314	Липки, д.	Павловский сельсовет, Унечский район
1315	Липки, пос.	Осколковский сельсовет, Мглинский район
1316	Липки, пос.	Папсуевский сельсовет, Почепский район
1317	Липница, д.	Октябрьский сельсовет, Севский район
1318	Липовец, пос.	Хлебтовский сельсовет Комаричский район
1319	Липовка, д.	Верхопольский сельсовет, Карачевский район
1320	Липовка, д.	Рябчовский сельсовет, Трубчевский район
1321	Липовка, пос.	Немерский сельсовет, Дубровский район
1322	Лиски, д.	Павловский сельсовет, Унечский район
1323	Литвиново, д.	Хариновский сельсовет, Рогнединский район
1324	Литиж, с.	Литижский сельсовет, Комаричский район
1325	Литовни, с.	Вороновский сельсовет, Рогнединский район
1326	Литовники, д.	Жирятинский сельсовет, Жирятинский район
1327	Литовня, с.	Литовенский сельсовет, Навлинский район
1328	Литовск, с.	Запольскохалеевичский сельсовет, Стародубский район
1329	Лобановка, с.	Лобановский сельсовет, Климовский район
1330	Лобки, с.	Борщовский сельсовет, Погарский район
1331	Ловша, пос.	Рябчовский сельсовет, Трубчевский район
1332	Логатинка, д.	Морачовский сельсовет, Жирятинский район
1333	Логвани, д.	Олсуфьевский сельсовет, Жуковский район
1334	Логоватое, с.	Каменский сельсовет, Стародубский район
1335	Ложки, пос.	Плюсковский сельсовет, Трубчевский район
1336	Лозицы, д.	Осовикский сельсовет, Рогнединский район
1337	Лозовка, д.	Лутенский сельсовет, Клетнянский район
1338	Локня, д.	Краснорогский сельсовет, Почепский район
1339	Ломакино, д.	Котляковский сельсовет, Трубчевский район
1340	Ломаков, пос.	Сергеевский сельсовет, Дубровский район
1341	Ломаковка, с.	Алейниковский сельсовет, Стародубский район
1342	Лопазна, с.	Лопазненский сельсовет, Суражский район
1343	Лопандино, пос.	Лопандинский сельсовет, Комаричский район
1344	Лопатни, с.	Лопатенский сельсовет, Клинцовский район
1345	Лопушь, с.	Лопушской сельсовет, Выгоничский район
1346	Лосевка, д.	Старомармазовский сельсовет, Клетнянский район
1347	Лосевка, хут.	Стеченский сельсовет, Погарский район
1348	Лосинец, пос.	Мохоновский сельсовет, Стародубский район
1349	Лотаки, с.	Лотаковский сельсовет, Красногорский район
1350	Лубенск, д.	Веребский сельсовет, Брасовский район
1351	Лубеньки, д.	Душатинский сельсовет, Суражский район
1352	Лубошево, с.	Лубошевский сельсовет, Комаричский район
1353	Лугань, пос.	Лопандинский сельсовет, Комаричский район
1354	Луговец, с.	Луговецкий сельсовет, Мглинский район
1355	Луговка, д.	Цинковский сельсовет, Мглинский район
1356	Луговой, пос.	Каменскохуторской сельсовет, Климовский район
1357	Лужецкая, д.	Ревенский сельсовет, Карачевский район
1358	Лужи, пос.	Истопский сельсовет, Климовский район
1359	Лужки, д.	Рассухский сельсовет, Унечский район
1360	Лужки, пос.	Лакомобудский сельсовет, Климовский район
1361	Лужки, с.	Воронокский сельсовет, Стародубский район
1362	Лузганки, пос.	Сергеевский сельсовет, Дубровский район
1363	Лукавица, д.	Цинковский сельсовет, Мглинский район
1364	Луканичи, пос.	Краснооктябрьский сельсовет, Стародубский район
1365	Лукин, д.	Чаусовский сельсовет, Погарский район
1366	Лукинка, с.	Лукинский сельсовет, Комаричский район
1367	Лукьяновка, пос.	Коржоволубовский сельсовет, Клинцовский район
1368	Лутицкий, пос.	Подывотский сельсовет, Севский район
1369	Лутна, с.	Лутенский сельсовет, Клетнянский район
1370	Лутовиновка, д.	Владимировский сельсовет, Рогнединский район
1371	Лучки, д.	Филипповичский сельсовет, Трубчевский район

Продолжение таблицы

1	2	3
1372	Лысые, с.	Лысывский сельсовет, Злынковский район
1373	Лычово, д.	Бельковский сельсовет, Почепский район
1374	Лыщичи, с.	Лыщичский сельсовет, Унечский район
1375	Любегощь, д.	Сельцовский сельсовет, Дятьковский район
1376	Любец, с.	Сагутьевский сельсовет, Трубчевский район
1377	Любечане, с.	Брахловский сельсовет, Климовский район
1378	Любимовка, д.	Алешинский сельсовет, Дубровский район
1379	Любин, пос.	Добродеевский сельсовет, Злынковский район
1380	Любовня, д.	Хотьяновский сельсовет, Трубчевский район
1381	Любовшо, д.	Любовшанский сельсовет, Красногорский район
1382	Любожичи, с.	Любожичский сельсовет, Трубчевский район
1383	Любышь, с.	Большежуковский сельсовет, Дятьковский район
1384	Лядовка, пос.	Лопатенский сельсовет, Клинцовский район
1385	Ляды, д.	Новгородский сельсовет, Карачевский район
1386	Ляды, пос.	Смотровобудский сельсовет, Клинцовский район
1387	Ляды, пос.	Алейниковский сельсовет, Стародубский район
1388	Ляды, пос.	Гарцевский сельсовет, Стародубский район
1389	Ляличи, с.	Ляличский сельсовет, Суражский район
1390	Ляхова Поляна, пос.	Евдокимовский сельсовет, Комаричский район
1391	Ляховка, пос.	Осколковский сельсовет, Мглинский район
1392	Мадеевка, д.	Посудичский сельсовет, Погарский район
1393	Мадеевка, д.	Мохоновский сельсовет, Стародубский район
1394	Мазнева, д.	Бережанский сельсовет, Карачевский район
1395	Май, д.	Мареевский сельсовет, Дубровский район
1396	Май, пос.	Плавенский сельсовет, Климовский район
1397	Май, пос.	Запольскохалеевичский сельсовет, Стародубский район
1398	Майский Жук, пос.	Вороновологский сельсовет, Брасовский район
1399	Майский, пос.	Кокинский сельсовет, Комаричский район
1400	Майский, пос.	Гриневский сельсовет, Погарский район
1401	Майский, пос.	Титовский сельсовет, Почепский район
1402	Майский, пос.	Далисичский сельсовет, Суражский район
1403	Макарзно, д.	Филипповичский сельсовет, Трубчевский район
1404	Макаричи, д.	Макаричский сельсовет, Красногорский район
1405	Макаровка, д.	Сергеевский сельсовет, Дубровский район
1406	Макаровка, д.	Новомлынский сельсовет, Стародубский район
1407	Макарово, д.	Савлуковский сельсовет, Жирятинский район
1408	Маковье, д.	Малфинский сельсовет, Выгоничский район
1409	Маковье, пос.	Лопатенский сельсовет, Клинцовский район
1410	Малахов, хут.	Вьюковский сельсовет, Суражский район
1411	Малаховка, д.	Старомармазовский сельсовет, Клетнянский район
1412	Малая Витичь, д.	Октябрьский сельсовет, Севский район
1413	Малая Деременка, д.	Деременский сельсовет, Мглинский район
1414	Малая Елионочка, д.	Новомлынский сельсовет, Стародубский район
1415	Малая Жукова, д.	Болыпежуковский сельсовет, Дятьковский район
1416	Малая Ловча, д.	Дубровский сельсовет, Суражский район
1417	Малая Лутна, д.	Шаровичский сельсовет, Рогнединский район
1418	Малая Осиновка, д.	Верхопольский сельсовет, Карачевский район
1419	Малая Топаль, с.	Малотопальский сельсовет, Клинцовский район
1420	Малинки, пос.	Семецкий сельсовет, Почепский район
1421	Малинник, пос.	Сушановский сельсовет, Климовский район
1422	Малиновка, пос.	пос. Выгоничи, Выгоничский район
1423	Малиновка, пос.	Азаровский сельсовет, Стародубский район
1424	Малое Полпино, с.	Журиничский сельсовет, Брянский район
1425	Малое Староселье, д.	Тубольский сельсовет, Почепский район
1426	Малоудебное, д.	Петровобудский сельсовет, Гордеевский район
1427	Малфа, с.	Малфинский сельсовет, Выгоничский район
1428	Малые Прудки, д.	Усожский сельсовет, Комаричский район
1429	Малые Щербиничи, с.	Малощербиничский сельсовет, Злынковский район
1430	Малый Кривец, д.	Старокривецкий сельсовет, Новозыбковский район
1431	Малый Крупец, с.	Орменский сельсовет, Выгоничский район

Продолжение таблицы

1	2	3
1432	Малышкин, д.	Занковский сельсовет, Стародубский район
1433	Мальтина, д.	Мальтийский сельсовет, Карачевский район
1434	Мальцевский, пос.	Литижский сельсовет, Комаричский район
1435	Мамай, пос.	Тростанский сельсовет, Новозыбковский район
1436	Мамонов, пос.	Рагозинский сельсовет, Почепский район
1437	Манев, пос.	Брахловский сельсовет, Климовский район
1438	Манцурово, д.	Рябчовский сельсовет, Трубчевский район
1439	Манюки, с.	Манюковский сельсовет, Новозыбковский район
1440	Мареевка, д.	Мареевский сельсовет, Дубровский район
1441	Мариничи, пос.	Дроновский сельсовет, Карачевский район
1442	Марица, пос.	Курковичский сельсовет, Стародубский район
1443	Марицкий Хутор, с.	Пушкинский сельсовет, Севский район
1444	Марковск, д.	Чаусовский сельсовет, Погарский район
1445	Марковщина, пос.	Чолховский сельсовет, Климовский район
1446	Мартьяновка, с.	Мартьяновский сельсовет, Клинцовский район
1447	Марьинка, пос.	Марьинский сельсовет, Комаричский район
1448	Масловка, д.	Первомайский сельсовет, Карачевский район
1449	Матреновка, д.	Косиловский сельсовет, Жуковский район
1450	Мацковка, д.	Запольскохалеевичский сельсовет, Стародубский район
1451	Машина, пос.	Кулажский сельсовет, Суражский район
1452	Машкинский, пос.	Старорудняньский сельсовет, Новозыбковский район
1453	Машково, д.	Тубольский сельсовет, Почепский район
1454	Маяк, пос.	Воробейнский сельсовет, Жирятинский район
1455	Мглинщина, пос.	Симонтовский сельсовет, Мглинский район
1456	Медведи, с.	Медведевский сельсовет, Красногорский район
1457	Медведовка, пос.	Завод-Корецкий сельсовет, Гордеевский район
1458	Медведово, с.	Медведовский сельсовет, Клинцовский район
1459	Медведьки, пос.	Стародомановский сельсовет, Мглинский район
1460	Меженики, д.	Новосельский сельсовет, Стародубский район
1461	Меленск, с.	Меленский сельсовет, Стародубский район
1462	Меловка, пос.	Летошницкий сельсовет, Жуковский район
1463	Меловое, д.	Алексеевский сельсовет, Клетнянский район
1464	Меловое, пос.	Гриневский сельсовет, Погарский район
1465	Мельников, пос.	Дегтяревский сельсовет, Суражский район
1466	Мельяковка, пос.	Смолевичский сельсовет, Клинцовский район
1467	Мереновка, с.	Краснооктябрьский сельсовет, Стародубский район
1468	Меркульево, д.	Мичуринский сельсовет, Брянский район
1469	Мехово, д.	Норинский сельсовет, Жирятинский район
1470	Миголин, д.	Павлинский сельсовет, Клетнянский район
1471	Мизиричи, пос.	Коржоволубовский сельсовет, Клинцовский район
1472	Милашово, д.	Чоповский сельсовет, Почепский район
1473	Милейково, д.	Федоровский сельсовет, Рогнединский район
1474	Милечь, с.	Милечский сельсовет, Почепский район
1475	Минаков, пос.	Давыдченский сельсовет, Дубровский район
1476	Миновка, д.	Ляличский сельсовет, Суражский район
1477	Мирковы Уты, с.	Утынский сельсовет, Выгоничский район
1478	Мирный, пос.	Журиничский сельсовет, Брянский район
1479	Мирный, пос.	Мирнинский сельсовет Клетнянский район
1480	Мирный, пос.	Мишковский сельсовет, Стародубский район
1481	Мирошки, д.	Сещенский сельсовет, Дубровский район
1482	Мирские, пос.	Борщовский сельсовет, Погарский район
1483	Митьковка, с.	Митьковский сельсовет, Климовский район
1484	Михайловка, д.	Творишинский сельсовет, Гордеевский район
1485	Михайловка, д.	Душатинский сельсовет, Суражский район
1486	Михайловка, пос.	Журиничский сельсовет, Брянский район
1487	Михайловка, пос.	Вишневский сельсовет, Климовский район
1488	Михайловка, пос.	Ветлевский сельсовет, Мглинский район
1489	Михайловка, пос.	Папсуевский сельсовет, Почепский район
1490	Михайловск, пос.	Бакланский сельсовет, Почепский район
1491	Михайловск, с.	Ковалевский сельсовет, Стародубский район

Продолжение таблицы

1	2	3
1492	Михайловский, пос.	пос. Выгоничи, Выгоничский район
1493	Михайловский, пос.	Сосновоболотский сельсовет, Выгоничский район
1494	Михайловский, пос.	Доброводский сельсовет, Севский район
1495	Михайловский, пос.	Плюсковский сельсовет, Трубчевский район
1496	Михеевка, пос.	Серпеевский сельсовет, Дубровский район
1497	Михеенки, д.	Рагозинский сельсовет, Почепский район
1498	Михновка, д.	Березовский сельсовет, Погарский район
1499	Мичурино, д.	Надвинский сельсовет, Клетнянский район
1500	Мичуринский, пос.	Мичуринский сельсовет, Брянский район
1501	Мишковка, с.	Мишковский сельсовет, Стародубский район
1502	Могилевцы, с.	Могилевецкий сельсовет, Климовский район
1503	Могорь, д.	Бобовненский сельсовет, Трубчевский район
1504	Моисеева Гора, пос.	Дроновский сельсовет, Карачевский район
1505	Моисеевка, д.	Бутерский сельсовет, Навлинский район
1506	Мокрое, д.	Трыковский сельсовет, Карачевский район
1507	Молодьково, с.	Цинковский сельсовет, Мглинский район
1508	Молотино, д.	Новосельский сельсовет, Брянский район
1509	Молотьково, д.	Вороновский сельсовет, Рогнединский район
1510	Молчаново, д.	Котляковский сельсовет, Трубчевский район
1511	Монастырище, д.	Любожичский сельсовет, Трубчевский район
1512	Монастырский, пос.	Новгородский сельсовет, Карачевский район
1513	Морачово (Морачево), с.	Морачовский сельсовет, Жирятинский район
1514	Мордасово, д.	Высокский сельсовет, Жирятинский район
1515	Морево, д.	Рагозинский сельсовет, Почепский район
1516	Морозовка, д.	Верхопольский сельсовет, Карачевский район
1517	Морозовка, д.	Морозовский сельсовет, Красногорский район
1518	Москали, пос.	Краснорогский сельсовет, Почепский район
1519	Московский, пос.	Беловодский сельсовет, Мглинский район
1520	Московский, пос.	Бакланский сельсовет, Почепский район
1521	Московский, пос.	Московский сельсовет, Почепский район
1522	Мостечня, д.	Асовицкий сельсовет, Комаричский район
1523	Мостище, пос.	Бакланский сельсовет, Почепский район
1524	Мостки, д.	Ревенский сельсовет, Навлинский район
1525	Мостки, пос.	Ляличский сельсовет, Суражский район
1526	Мосток, д.	Гришинослободской сельсовет, Жуковский район
1527	Мосточино, д.	Бобовненский сельсовет, Трубчевский район
1528	Моховые Липки, пос.	Новоюрковичский сельсовет, Климовский район
1529	Мохоновка, пос.	Верещакский сельсовет, Новозыбковский район
1530	Мохоновка, с.	Мохоновский сельсовет, Стародубский район
1531	Мошки, пос.	Витовский сельсовет, Почепский район
1532	Мошки, пос.	Плюсковский сельсовет, Трубчевский район
1533	Мощеное, д.	Коршевский сельсовет, Клетнянский район
1534	Мужиново, с.	Мужиновский сельсовет, Клетнянский район
1535	Муравинка, д.	п.г.т. Вышков, Злынковский район
1536	Муравка, д.	Краснослободский сельсовет, Почепский район
1537	Муравлевка, д.	Бяковский сельсовет, Навлинский район
1538	Муравьи, пос.	Норинский сельсовет, Жирятинский район
1539	Мусинский, пос.	Малфинский сельсовет, Выгоничский район
1540	Мылинка, д.	Мылинский сельсовет, Карачевский район
1541	Мытничи, д.	Мохоновский сельсовет, Стародубский район
1542	Мякишево, д.	Лопушской сельсовет, Выгоничский район
1543	Набат, д.	Павлинский сельсовет, Клетнянский район
1544	Набережная, д.	Вельяминовский сельсовет, Карачевский район
1545	Надва, д.	Надвинский сельсовет, Клетнянский район
1546	Надежда, пос.	Юшинский сельсовет, Севский район
1547	Надельный, пос.	Глядинский сельсовет, Комаричский район
1548	Надинка, д.	Бельковский сельсовет, Почепский район
1549	Надинка, д.	Третьяковский сельсовет, Почепский район
1550	Найтоповичи, с.	Найтоповичский сельсовет, Унечский район
1551	Нарость, д.	Слищанский сельсовет, Суражский район

Продолжение таблицы

1	2	3
1552	Натальин, хут.	Гриневский сельсовет, Погарский район
1553	Небольсинский, пос.	Ржаницкий сельсовет, Жуковский район
1554	Невдольск, с.	Невдольский сельсовет, Суземский район
1555	Неверь, д.	Большежуковский сельсовет, Дятьковский район
1556	Невзорово, д.	Меленский сельсовет, Стародубский район
1557	Невструево, д.	Краснооктябрьский сельсовет, Стародубский район
1558	Негино, с.	Негинский сельсовет, Суземский район
1559	Неготино, д.	Овстугский сельсовет, Жуковский район
1560	Неделька, д.	Мужиновский сельсовет, Клетнянский район
1561	Нежданово, д.	Неждановский сельсовет, Унечский район
1562	Нежча, д.	Старополонский сельсовет, Гордеевский район
1563	Незеваевка, пос.	Бобрикский сельсовет, Погарский район
1564	Некислица, с.	Некислицкий сельсовет, Севский район
1565	Некрасов, пос.	Кульневский сельсовет, Жирятинский район
1566	Нельжичи, д.	Московский сельсовет, Почепский район
1567	Немеричи, с.	Немеричский сельсовет, Дятьковский район
1568	Немерь, д.	Немерский сельсовет, Дубровский район
1569	Немолодва, пос.	Старосельский сельсовет, Унечский район
1570	Немчино, пос.	Польниковский сельсовет, Почепский район
1571	Непобедимый, пос.	Колюдовский сельсовет, Красногорский район
1572	Непряхино, д.	Мылинский сельсовет, Карачевский район
1573	Нерусса, пос.	Денисовский сельсовет, Суземский район
1574	Несвоевка, д.	Верещакский сельсовет, Новозыбковский район
1575	Нетеша, пос.	Лысывский сельсовет, Злынковский район
1576	Нетьинка, пос.	Нетьинский сельсовет, Брянский район
1577	Нетяговка, с.	Беловодский сельсовет, Мглинский район
1578	Нечаева, д.	Петровский сельсовет, Карачевский район
1579	Нечаево, д.	Тюнинский сельсовет, Рогнединский район
1580	Нечуи, пос.	Василевский сельсовет, Погарский район
1581	Нешковичи, д.	Крыжинский сельсовет, Жуковский район
1582	Нивное, с.	Нивнянский сельсовет, Суражский район
1583	Нижнее Бунево, д.	Шаровичский сельсовет, Рогнединский район
1584	Нижнее Городище, пос.	Городищенский сельсовет, Брасовский район
1585	Нижнее, с.	Нижневский сельсовет, Стародубский район
1586	Нижние Новоселки, д.	Гнилевский сельсовет, Трубчевский район
1587	Нижняя Дуброва, пос.	Великодубровский сельсовет, Мглинский район
1588	Нижняя Злобинка, д.	Рагозинский сельсовет, Почепский район
1589	Низ, пос.	Овчинский сельсовет, Суражский район
1590	Низы, хут.	Гриневский сельсовет, Погарский район
1591	Никитенка, д.	Олсуфьевский сельсовет, Жуковский район
1592	Никитовка, пос.	Творишинский сельсовет, Гордеевский район
1593	Николаевка, д.	Журиничский сельсовет, Брянский район
1594	Николаевка, д.	Городецкий сельсовет, Выгоничский район
1595	Николаевка, д.	Ходиловичский сельсовет, Жуковский район
1596	Николаевка, д.	Новотроицкий сельсовет, Клетнянский район
1597	Николаевка, д.	Католинский сельсовет, Мглинский район
1598	Николаевка, д.	Вьюковский сельсовет, Суражский район
1599	Николаевка, с.	Кургановский сельсовет, Красногорский район
1600	Николаевский, пос.	Сныткинский сельсовет, Брасовский район
1601	Николаевский, пос.	Бакланский сельсовет, Почепский район
1602	Никольск, пос.	Морозовский сельсовет, Красногорский район
1603	Никольская Слобода, д.	Заборско-Никольский сельсовет, Жуковский район
1604	Никольский, пос.	пос. Выгоничи, Выгоничский район
1605	Никольский, пос.	Хинельский сельсовет, Севский район
1606	Никольский, пос.	Кулажский сельсовет, Суражский район
1607	Никольский, хут.	Жирятинский сельсовет, Жирятинский район
1608	Никольщина, д.	Краснослободский сельсовет, Почепский район
1609	Новая Алексеевка, пос.	Гутокорецкий сельсовет, Клинцовский район
1610	Новая Буда, д.	Заборско-Никольский сельсовет, Жуковский район
1611	Новая Деревня, пос.	Первомайский сельсовет, Карачевский район

Продолжение таблицы

1	2	3
1612	Новая Деревня, пос.	Пушкинский сельсовет, Севский район
1613	Новая Дубровка, пос.	Фошнянский сельсовет, Красногорский район
1614	Новая Жизнь, пос.	Бурчаковский сельсовет, Мглинский район
1615	Новая Жизнь, пос.	Симонтовский сельсовет, Мглинский район
1616	Новая Жизнь, пос.	Бутерский сельсовет, Навлинский район
1617	Новая Кашовка, д.	Влазовичский сельсовет, Суражский район
1618	Новая Кисловка, д.	Каменский сельсовет, Суражский район
1619	Новая Мармазовка, д.	Новотроицкий сельсовет, Клетнянский район
1620	Новая Милечь, д.	Милечский сельсовет, Почепский район
1621	Новая Москва, пос.	п.г.т. Красная Гора, Красногорский район
1622	Новая Надва, д.	Надвинский сельсовет, Клетнянский район
1623	Новая Николаевка, пос.	Слищанский сельсовет, Суражский район
1624	Новая Осиновка, д.	Осиновский сельсовет, Клетнянский район
1625	Новая Пестраковка, д.	Осиновский сельсовет, Клетнянский район
1626	Новая Погощь, с.	Новопогощенский сельсовет, Суземский район
1627	Новая Романовна	Новороматовский сельсовет, Мглинский район
1628	Новая Рудня, д.	Добрикский сельсовет, Унечский район
1629	Новая Салынь, д.	Пеклинский сельсовет, Дубровский район
1630	Новая Улица, пос.	Юшинский сельсовет, Севский район
1631	Новгородский, пос.	Новгородский сельсовет, Карачевский район
1632	Новенький, хут.	Мохоновский сельсовет, Стародубский район
1633	Новенькое, пос.	Новопогощенский сельсовет, Суземский район
1634	Новина, хут.	Писаревский сельсовет, Унечский район
1635	Новинский, пос.	Семецкий сельсовет, Почепский район
1636	Новинский, пос.	Алешковичский сельсовет, Суземский район
1637	Новоалександровка, д.	Шаровичский сельсовет, Рогнединский район
1638	Новоалексеевка, д.	Новотроицкий сельсовет, Клетнянский район
1639	Новоандреевский, пос.	Андреевский сельсовет, Суражский район
1640	Новобежков, пос.	Роговский сельсовет, Злынковский район
1641	Нововасильевка, д.	Щегловский сельсовет, Навлинский район
1642	Нововеликий Бор, пос.	Гордеевский сельсовет, Гордеевский район
1643	Новодубровск, пос.	Высокский сельсовет, Унечский район Унечский район
1644	Новое Гатьково, д.	Вороновский сельсовет, Рогнединский район
1645	Новое Задубенье, д.	Задубенский сельсовет, Унечский район
1646	Новое Каплино, д.	Страшевичский сельсовет, Жирятинский район
1647	Новое Место, с.	Новоместский сельсовет, Новозыбковский район
1648	Новое Село, с.	Новосельский сельсовет, Стародубский район
1649	Новое Узкое, д.	Сещенский сельсовет, Дубровский район
1650	Новое Хотмирово, д.	Старохотмировский сельсовет, Рогнединский район
1651	Новое, д.	Городищенский сельсовет, Брасовский район
1652	Новоеленский, пос.	Сосновский сельсовет, Клинцовский район
1653	Новожеевка, хут.	Старомармазовский сельсовет, Клетнянский район
1654	Новоивановский, пос.	Хотьяновский сельсовет, Трубчевский район
1655	Новокирилловка, пос.	Кирилловский сельсовет, Климовский район
1656	Новоковалевка, пос.	Колюдовский сельсовет, Красногорский район
1657	Новокрасный, пос.	Писаревский сельсовет, Унечский район
1658	Новолозовой, пос.	Евдокимовский сельсовет, Комаричский район
1659	Новолубошево, пос.	Лубошевский сельсовет, Комаричский район
1660	Новомихайловский, пос.	Красносельский сельсовет, Выгоничский район
1661	Новомихайловский, пос.	Хмелевский сельсовет, Выгоничский район
1662	Новомихайловский, пос.	Евдокимовский сельсовет, Комаричский район
1663	Новомихайловский, пос.	Супрягинский сельсовет, Почепский район
1664	Новомлынка, с.	Новомлынский сельсовет, Стародубский район
1665	Новониколаевка, д.	Домашовский сельсовет, Брянский район
1666	Новониколаевский, пос.	Хмелевский сельсовет, Выгоничский район
1667	Новониколаевский, пос.	Милечский сельсовет, Почепский район
1668	Новоникольский, пос.	Городецкий сельсовет, Выгоничский район
1669	Новоновицкая, д.	Рудневоробьевский сельсовет, Гордеевский район
1670	Новопокровский, пос.	Добрунский сельсовет, Брянский район
1671	Новопокровский, пос.	Слищанский сельсовет, Суражский район

Продолжение таблицы

1	2	3
1672	Новополье, пос.	Пятовский сельсовет, Стародубский район
1673	Новоречица, пос.	Ущерпский сельсовет, Клинцовский район
1674	Новоселки, с.	Новосельский сельсовет, Брянский район
1675	Новоселье, д.	Струговобудский сельсовет, Гордеевский район
1676	Новоселье, д.	Заборско-Никольский сельсовет, Жуковский район
1677	Новосергеевка, пос.	Воробьевский сельсовет, Климовский район
1678	Новосоветский, пос.	Кульневский сельсовет, Жирятинский район
1679	Новотроицкий, пос.	Алешинский сельсовет, Навлинский район
1680	Новотроицкое, д.	Новотроицкий сельсовет, Клетнянский район
1681	Новоямское, с.	Шведчиковский сельсовет, Севский район
1682	Новые Бобовичи, с.	Новобобовичский сельсовет, Новозыбковский район
1683	Новые Далисичи, пос.	Далисичский сельсовет, Суражский район
1684	Новые Дарковичи, пос.	Новодарковичский сельсовет, Брянский район
1685	Новые Ивайтенки, д.	Ивайтенский сельсовет, Унечский район
1686	Новые Катичи, пос.	Катичский сельсовет, Новозыбковский район
1687	Новые Месковичи, д.	Троснянский сельсовет, Жуковский район
1688	Новые Чешуйки, с.	Старочешуйковский сельсовет, Мглинский район
1689	Новые Юрковичи, с.	Новоюрковичский сельсовет, Климовский район
1690	Новый Варин, пос.	Чуровичский сельсовет, Климовский район
1691	Новый Городец, пос.	Городецкий сельсовет, Выгоничский район
1692	Новый Добрик, пос.	Добриковский сельсовет, Брасовский район
1693	Новый Дроков, с.	Новодроковский сельсовет, Суражский район
1694	Новый Мир, пос.	Рожновский сельсовет, Клинцовский район
1695	Новый Раздел, пос.	Семецкий сельсовет, Почепский район
1696	Новый Рассвет, пос.	Гутокорецкий сельсовет, Клинцовский район
1697	Новый Ропск, с.	Новоропский сельсовет, Климовский район
1698	Новый Свет, пос.	Нетьинский сельсовет, Брянский район
1699	Новый Свет, пос.	Немерский сельсовет, Дубровский район
1700	Новый Свет, пос.	Новоюрковичский сельсовет, Климовский район
1701	Новый Синин, пос.	Бобрикский сельсовет, Погарский район
1702	Новый Хутор, пос.	Витовский сельсовет, Почепский район
1703	Норино, с.	Норинский сельсовет, Жирятинский район
1704	Оболешево, пос.	Киваевский сельсовет, Клинцовский район
1705	Оброчное, д.	Старомармазовский сельсовет, Клетнянский район
1706	Обруб, пос.	Колюдовский сельсовет, Красногорский район
1707	Обуховка, д.	Картушинский сельсовет, Стародубский район
1708	Овсеенков, пос.	Мартьяновский сельсовет, Клинцовский район
1709	Овстуг, с.	Овстугский сельсовет, Жуковский район
1710	Овчинец, с.	Овчинский сельсовет, Суражский район
1711	Огонек, пос.	Чаусовский сельсовет, Погарский район
1712	Огородники, д.	Третьяковский сельсовет, Почепский район
1713	Огородня, д.	Бобовненский сельсовет, Трубчевский район
1714	Одрина, с.	Мальтийский сельсовет, Карачевский район
1715	Ожеги, д.	Горицкий сельсовет, Жирятинский район
1716	Ожигово, д.	Семячковский сельсовет, Трубчевский район
1717	Озаренный, пос.	Краснорогский сельсовет, Почепский район
1718	Озерище, пос.	Крыжинский сельсовет, Жуковский район
1719	Озерище, пос.	Карпиловский сельсовет, Злынковский район
1720	Озерище, пос.	Витовский сельсовет, Почепский район
1721	Озерище, пос.	Краснооктябрьский сельсовет, Стародубский район
1722	Озерное, д.	Новомлынский сельсовет, Стародубский район
1723	Озерный, пос.	Кистерский сельсовет, Погарский район
1724	Озерный, пос.	Рассухский сельсовет, Унечский район
1725	Озерцо, д.	Мужиновский сельсовет, Клетнянский район
1726	Ойстрица, пос.	Нижневский сельсовет, Стародубский район
1727	Окоп, пос.	Кульневский сельсовет, Жирятинский район
1728	Окоп, пос.	Мартьяновский сельсовет, Клинцовский район
1729	Октябрь, пос.	Брахловский сельсовет, Климовский район
1730	Октябрьский, пос.	Журиничский сельсовет, Брянский район
1731	Октябрьский, пос.	Бакланский сельсовет, Почепский район

1	2	3
1732	Октябрьский, пос.	Задубенский сельсовет, Унечский район
1733	Октябрьское Лесничество, хут.	Первомайский сельсовет, Почепский район
1734	Октябрьское, с.	Добрунский сельсовет, Брянский район
1735	Октябрьское, с.	Андреевский сельсовет, Суражский район
1736	Олсуфьево, пос.	Олсуфьевский сельсовет, Жуковский район
1737	Ольгино, д.	Игрицкий сельсовет, Комаричский район
1738	Ольговка, д.	Витовский сельсовет, Почепский район
1739	Ольговка, пос.	Дубровский сельсовет, Суражский район
1740	Ольховики, пос.	Лакомобудский сельсовет, Климовский район
1741	Ольховка, д.	Орменский сельсовет, Выгоничский район
1742	Ольховка, д.	Заборско-Никольский сельсовет, Жуковский район
1743	Ольховка, д.	Верхопольский сельсовет, Карачевский район
1744	Ольховка, д.	Воробьевский сельсовет, Климовский район
1745	Ольховка, пос.	Куршановичский сельсовет, Климовский район
1746	Ольховка, с.	Ольховский сельсовет, Клинцовский район
1747	Ольховый, пос.	Красновичский сельсовет, Унечский район
1748	Ольшаница, д.	Псурский сельсовет, Дятьковский район
1749	Ольшанка, д.	Лутенский сельсовет, Клетнянский район
1750	Ольшанка, д.	Мужиновский сельсовет, Клетнянский район
1751	Опахань, с.	Глинищевский сельсовет, Брянский район
1752	Оптени, д.	Брахловский сельсовет, Климовский район
1753	Опытная Станция, пос.	Деменский сельсовет, Новозыбковский район
1754	Ореховка, пос.	Посудичский сельсовет, Погарский район
1755	Орлия, с.	Световский сельсовет, Севский район
1756	Орлия-Слободка, д.	Световский сельсовет, Севский район
1757	Орловка, д.	Гришинослободской сельсовет, Жуковский район
1758	Орловские Дворики, пос.	Стекляннорадицкий сельсовет, Брянский район
1759	Орлы, пос.	Посудичский сельсовет, Погарский район
1760	Орменка, д.	Орменский сельсовет, Выгоничский район
1761	Ормино, д.	пос. Рогнедино, Рогнединский район
1762	Осинка, д.	Дегтяревский сельсовет, Суражский район
1763	Осинки, д.	Юровский сельсовет, Трубчевский район
1764	Осиновка, д.	Трыковский сельсовет, Карачевский район
1765	Осиновка, д.	Лутенский сельсовет, Клетнянский район
1766	Осиновка, пос.	Краснооктябрьский сельсовет, Стародубский район
1767	Осиновые Дворики, д.	Верхопольский сельсовет, Карачевский район
1768	Осколково, с.	Осколковский сельсовет, Мглинский район
1769	Осколково, с.	Пятовский сельсовет, Стародубский район
1770	Особцы, пос.	Гулевский сельсовет, Клинцовский район
1771	Осовик, с.	Осовикский сельсовет, Рогнединский район
1772	Осотское, д.	Сныткинский сельсовет, Брасовский район
1773	Острая Лука, д.	Гнилевский сельсовет, Трубчевский район
1774	Острица, пос.	Кулажский сельсовет, Суражский район
1775	Остров, д.	Олсуфьевский сельсовет, Жуковский район
1776	Остроглядово	Мохоновский сельсовет, Стародубский район
1777	Отрадное, пос.	Старокривецкий сельсовет, Новозыбковский район
1778	Отрадное, с.	Отрадненский сельсовет, Брянский район
1779	Забрама, пос.	Каменскохуторской сельсовет, Климовский район
1780	Павлинки, с.	Павлинский сельсовет, Клетнянский район
1781	Павличи, с.	Павличский сельсовет, Клинцовский район
1782	Павлов, пос.	Красновичский сельсовет, Унечский район
1783	Павлова Слобода, д.	Селиловичский сельсовет, Рогнединский район
1784	Павловичи, д.	Жирятинский сельсовет, Жирятинский район
1785	Павловичи, с.	Полевоновосельский сельсовет, Суземский район
1786	Павловка, д.	Утынский сельсовет, Выгоничский район
1787	Павловка, пос.	Большещербиничский сельсовет, Злынковский район
1788	Павловка, с.	Павловский сельсовет, Унечский район
1789	Павловский, пос.	Хмелевский сельсовет, Выгоничский район
1790	Павловский, пос.	Сосновский сельсовет, Клинцовский район
1791	Павловское, д.	Федоровский сельсовет, Рогнединский район

Продолжение таблицы

1	2	3
1792	Пакиничи, д.	Федоровский сельсовет, Рогнединский район
1793	Палужская Рудня, д.	Палужскоруднянский сельсовет, Красногорский район
1794	Палужье, с.	Скрябинский сельсовет, Выгоничский район
1795	Пальцо, пос.	Пальцовский сельсовет, Брянский район
1796	Пальцо, пос.	Бобриковский сельсовет, Комаричский район
1797	Паниковец, с.	Кокинский сельсовет, Выгоничский район
1798	Паниковка, д.	Сетоловский сельсовет, Почепский район
1799	Пантусов, с.	Краснооктябрьский сельсовет, Стародубский район
1800	Папсуевка, д.	Папсуевский сельсовет, Почепский район
1801	Паровичи, д.	Семячковский сельсовет, Трубчевский район
1802	Партизанское, с.	Алексеевский сельсовет, Навлинский район
1803	Парфеновка, д.	Черновицкий сельсовет, Мглинский район
1804	Пасека, д.	Новгородский сельсовет, Карачевский район
1805	Пастушье, д.	Верховский сельсовет, Дятьковский район
1806	Пахарь, пос.	Сныткинский сельсовет, Брасовский район
1807	Пахарь, пос.	Клюковенский сельсовет, Навлинский район
1808	Пацынь, с.	Пацынский сельсовет, Рогнединский район
1809	Пашеньки, пос.	Пролысовский сельсовет, Навлинский район
1810	Пашичи, пос.	Папсуевский сельсовет, Почепский район
1811	Пашково, д.	Жирятинский сельсовет, Жирятинский район
1812	Пашкове, д.	Польниковский сельсовет, Почепский район
1813	Пеклино, д.	Пеклинский сельсовет, Дубровский район
1814	Пенькозавод, пос.	Княгининский сельсовет, Севский район
1815	Первое Мая, пос.	Первомайский сельсовет, Клинцовский район
1816	Первое Мая, пос.	Симонтовский сельсовет, Мглинский район
1817	Первомаевка, пос.	Далисичский сельсовет, Суражский район
1818	Первомайский, пос.	Орменский сельсовет, Выгоничский район
1819	Первомайский, пос.	Кульневский сельсовет, Жирятинский район
1820	Первомайский, пос.	Летошницкий сельсовет, Жуковский район
1821	Первомайский, пос.	Истопский сельсовет, Климовский район
1822	Первомайский, пос.	Сытобудский сельсовет, Климовский район
1823	Первомайский, пос.	Гулевский сельсовет, Клинцовский район
1824	Первомайский, пос.	Алешинский сельсовет, Навлинский район
1825	Первомайский, пос.	Прирубкинский сельсовет, Погарский район
1826	Первомайский, пос.	Гущинский сельсовет, Почепский район
1827	Первомайский, пос.	Азаровский сельсовет, Стародубский район
1828	Первомайский, пос.	Аленовский сельсовет, Унечский район
1829	Первомайское, с.	Первомайский сельсовет, Почепский район
1830	Первомайское, с.	Первомайский сельсовет, Севский район
1831	Первый, пос.	Первомайский сельсовет, Севский район
1832	Перевоз, с.	Деменский сельсовет, Новозыбковский район
1833	Перегон, д.	Городищенский сельсовет, Погарский район
1834	Передовик, пос.	Митьковский сельсовет, Климовский район
1835	Передовик, пос.	Высокский сельсовет, Мглинский район
1836	Передовик, пос.	Слищанский сельсовет, Суражский район
1837	Перекоп, пос.	Чуровичский сельсовет, Климовский район
1838	Перекоп, пос.	Соколовский сельсовет, Навлинский район
1839	Перелазы, с.	Перелазский сельсовет, Красногорский район
1840	Перескоки, д.	Глодневский сельсовет, Брасовский район
1841	Перетин, с.	Петровобудский сельсовет, Гордеевский район
1842	Переторги, д.	Сосновский сельсовет, Выгоничский район
1843	Першиков, пос.	Лопазненский сельсовет, Суражский район
1844	Пески, д.	Павловский сельсовет, Унечский район
1845	Пески, пос.	Овчинский сельсовет, Суражский район
1846	Песоцкий, хут.	Гетуновский сельсовет, Погарский район
1847	Песочня, д.	Дятьковичский сельсовет, Жуковский район
1848	Песочня, д.	Мальтийский сельсовет, Карачевский район
1849	Пестраковка, д.	Лутенский сельсовет, Клетнянский район
1850	Пестриково, д.	Гарцевский сельсовет, Стародубский район
1851	Песчанка, д.	Неждановский сельсовет, Унечский район

1	2	3
1852	Песчанка, пос.	Титовский сельсовет, Почепский район
1853	Песчанка, с.	Песчанский сельсовет, Клинцовский район
1854	Песчанки, пос.	Борщовский сельсовет, Погарский район
1855	Песчаный, пос.	Клюковенский сельсовет, Навлинский район
1856	Петраковка, д.	Старополонский сельсовет, Гордеевский район
1857	Петрилово, д.	Сныткинский сельсовет, Брасовский район
1858	Петрова Буда, с.	Петровобудский сельсовет, Гордеевский район
1859	Петрова Гута, д.	Чуровичский сельсовет, Климовский район
1860	Петрова, с.	Петровский сельсовет, Карачевский район
1861	Петровка, д.	Карпиловский сельсовет, Злынковский район
1862	Петровка, пос.	Стародомановский сельсовет, Мглинский район
1863	Петровск, д.	Ужанский сельсовет, Трубчевский район
1864	Петровский, пос.	Истопский сельсовет, Климовский район
1865	Петровский, пос.	Милечский сельсовет, Почепский район
1866	Петровский, пос.	Овчинский сельсовет, Суражский район
1867	Петровский, хут.	Андрейковичский сельсовет, Погарский район
1868	Петроселье, д.	Алешинский сельсовет, Дубровский район
1869	Петрятинка, с.	Малощербиничский сельсовет, Злынковский район
1870	Петуховка, д.	Ходиловичский сельсовет, Жуковский район
1871	Петьково, пос.	Новомановский сельсовет, Мглинский район
1872	Печеники, с.	Краснооктябрьский сельсовет, Стародубский район
1873	Печки, д.	Дроновский сельсовет, Карачевский район
1874	Печки, д.	Щегловский сельсовет, Навлинский район
1875	Печня, с.	Бельковский сельсовет, Почепский район
1876	Пигарево, д.	Марьинский сельсовет, Комаричский район
1877	Пикуринский, пос.	Бобовненский сельсовет, Трубчевский район
1878	Пильшино, д.	Красносельский сельсовет, Выгоничский район
1879	Пилынино, пос.	Красносельский сельсовет, Выгоничский район
1880	Писаревка, д.	Ущерпский сельсовет, Клинцовский район
1881	Писаревка, с.	Писаревский сельсовет, Унечский район
1882	Писарево, д.	Титовский сельсовет, Почепский район
1883	Плавна, с.	Плавенский сельсовет, Климовский район
1884	Пластовое, д.	Соколовский сельсовет, Навлинский район
1885	Платовый Дуб, пос.	Красносельский сельсовет, Выгоничский район
1886	Плетневка, д.	Сещенский сельсовет, Дубровский район
1887	Плоский, пос.	Березовский сельсовет, Погарский район
1888	Плотково, д.	Высокский сельсовет, Унечский район
1889	Плоцкое, хут.	Занковский сельсовет, Стародубский район
1890	Плужин, пос.	Могилевецкий сельсовет, Климовский район
1891	Плюсково, с.	Плюсковский сельсовет, Трубчевский район
1892	Победа, пос.	Новобобовичский сельсовет, Новозыбковский район
1893	Победа, пос.	Осовикский сельсовет, Рогнединский район
1894	Победа, пос.	Меленский сельсовет, Стародубский район
1895	Победа, пос.	Задубенский сельсовет, Унечский район
1896	Побожеевка, д.	Лакомобудский сельсовет, Климовский район
1897	Побойная, д.	Давыдченский сельсовет, Дубровский район
1898	Погары, пос.	Сушановский сельсовет, Климовский район
1899	Погарь, д.	Надвинский сельсовет, Клетнянский район
1900	Погребы, д.	Дубровский сельсовет, Брасовский район
1901	Подбелово, с.	Гущинский сельсовет, Почепский район
1902	Подборок, пос.	Осовикский сельсовет, Рогнединский район
1903	Подборье, пос.	Речицкий сельсовет, Почепский район
1904	Подгаев, пос.	Ветлевский сельсовет, Мглинский район
1905	Подгородняя Слободка, д.	Невдольский сельсовет, Суземский район
1906	Подзоричи, д.	Старосельский сельсовет, Унечский район
1907	Подковка, д.	Шаровичский сельсовет, Рогнединский район
1908	Подлесные Новоселки, д.	Световский сельсовет, Севский район
1909	Подлесный, пос.	Воскресеновский сельсовет, Севский район
1910	Подсосонки, д.	Бережанский сельсовет, Карачевский район
1911	Подузово, д.	Кульневский сельсовет, Жирятинский район

Продолжение таблицы

1	2	3
1912	Подывановский, пос.	Аркинский сельсовет, Комаричский район
1913	Подывотье, с.	Подывотский сельсовет, Севский район
1914	Подыменка, д.	Папсуевский сельсовет, Почепский район
1915	Пожар, пос.	Глодневский сельсовет, Брасовский район
1916	Поздняшовка, с.	Воскресеновский сельсовет, Севский район
1917	Поконь, д.	Завод-Корецкий сельсовет, Гордеевский район
1918	Покослово, д.	Пятовский сельсовет, Стародубский район
1919	Покровка, д.	Папсуевский сельсовет, Почепский район
1920	Покровка, д.	Андреевский сельсовет, Суражский район
1921	Покровка, пос.	Красносельский сельсовет, Выгоничский район
1922	Покровский, пос.	Княгининский сельсовет, Севский район
1923	Покровский, пос.	Ужанский сельсовет, Трубчевский район
1924	Полевые Новоселки, с.	Полевоновосельский сельсовет, Суземский район
1925	Полек, пос.	Старорудняньский сельсовет, Новозыбковский район
1926	Полипоновка, д.	Старомармазовский сельсовет, Клетнянский район
1927	Полубеевка, д.	Кокинский сельсовет, Выгоничский район
1928	Полховка, д.	Вельжичский сельсовет, Мглинский район
1929	Польники, д.	Польниковский сельсовет, Почепский район
1930	Поляковка, д.	Алешинский сельсовет, Дубровский район
1931	Поляковка, хут.	Троснянский сельсовет, Жуковский район
1932	Поляна, пос.	Малотопальский сельсовет, Клинцовский район
1933	Поляна, пос.	Бакланский сельсовет, Почепский район
1934	Поляна, пос.	Титовский сельсовет, Почепский район
1935	Поляна, пос.	Первомайский сельсовет, Севский район
1936	Поляна, пос.	Азаровский сельсовет, Стародубский район
1937	Полянка, д.	Чоповский сельсовет, Почепский район
1938	Помазовка, д.	Соколовский сельсовет, Мглинский район
1939	Понизовка, д.	Давыдченский сельсовет, Дубровский район
1940	Шнуровка, с.	Понуровский сельсовет, Стародубский район
1941	Попелевка, д.	Семковский сельсовет, Мглинский район
1942	Поперечное, хут.	Стеченский сельсовет, Погарский район
1943	Попкова, д.	Бошинский сельсовет, Карачевский район
1944	Поповка, д.	Рудневоробьевский сельсовет, Гордеевский район
1945	Поповка, д.	Осколковский сельсовет, Мглинский район
1946	Поповка, д.	Доманичский сельсовет, Почепский район
1947	Поповка, д.	Каменский сельсовет, Суражский район
1948	Поповка, д.	Телецкий сельсовет, Трубчевский район
1949	Поповка, пос.	Первомайский сельсовет, Почепский район
1950	Поповка, с.	Шуморовский сельсовет, Почепский район
1951	Порошино, пос.	Орменский сельсовет, Выгоничский район
1952	Портники, хут.	Ветлевский сельсовет, Мглинский район
1953	Посудичи, с.	Посудичский сельсовет, Погарский район
1954	Поталуевщина, пос.	Гриневский сельсовет, Погарский район
1955	Потапово, д.	Ужанский сельсовет, Трубчевский район
1956	Потрясовка, д.	Давыдченский сельсовет, Дубровский район
1957	Похвальный, пос.	Троснянский сельсовет, Жуковский район
1958	Починок, д.	Титовский сельсовет, Почепский район
1959	Починок-Алешок, д.	Литижский сельсовет, Комаричский район
1960	Преображенский, пос.	Бакланский сельсовет, Почепский район
1961	Преображенский, пос.	Федоровский сельсовет, Рогнединский район
1962	Приваловка, д.	Новомлынский сельсовет, Стародубский район
1963	Приволье, д.	Привольевский сельсовет, Навлинский район
1964	Придачь, д.	Дегтяревский сельсовет, Суражский район
1965	Прилепы, д.	Сещенский сельсовет, Дубровский район
1966	Прилепы, д.	Бутерский сельсовет, Навлинский район
1967	Прилепы, д.	Хариновский сельсовет, Рогнединский район
1968	Прирубки	Прирубкинский сельсовет, Погарский район
1969	Причиж, д.	Евдокимовский сельсовет, Комаричский район
1970	Приютино, д.	Косиловский сельсовет, Жуковский район
1971	Приютово, д.	Верхопольский сельсовет, Карачевский район

Продолжение таблицы

1	2	3
1972	Приютово, д.	Соколовский сельсовет, Навлинский район
1973	Прогресс, пос.	Сушановский сельсовет, Климовский район
1974	Прогресс, пос.	Хлебтовский сельсовет Комаричский район
1975	Прогресс, пос.	Высокский сельсовет, Мглинский район
1976	Прогресс, пос.	Валу едкий сельсовет, Почепский район
1977	Прогресс, пос.	Телецкий сельсовет, Трубчевский район
1978	Прокоповка, д.	Мохоновский сельсовет, Стародубский район
1979	Пролетарск, с.	Краснооктябрьский сельсовет, Стародубский район
1980	Пролетарский, пос.	Юдиновский сельсовет, Погарский район
1981	Пролетарский, пос.	Усохский сельсовет, Трубчевский район
1982	Пролысово, с.	Пролысовский сельсовет, Навлинский район
1983	Просвет, пос.	Василевский сельсовет, Погарский район
1984	Прохоровский, пос.	Милечский сельсовет, Почепский район
1985	Прудище, пос.	Хлебтовский сельсовет Комаричский район
1986	Прудки, д.	Рябчовский сельсовет, Трубчевский район
1987	Прудки, пос.	Колюдовский сельсовет, Красногорский район
1988	Прудки, с.	Евдокимовский сельсовет, Комаричский район
1989	Прудовка, пос.	Старовышковский сельсовет, Новозыбковский район
1990	Прусаковка, д.	Серпеевский сельсовет, Дубровский район
1991	Пруска, д.	Плавенский сельсовет, Климовский район
1992	Прыща, д.	Старомармазовский сельсовет, Клетнянский район
1993	Психоинтернат, пос.	Алешинский сельсовет, Навлинский район
1994	Псурский Хутор, д.	Псурский сельсовет, Дятьковский район
1995	Псурь, д.	Псурский сельсовет, Дятьковский район
1996	Пугачовка, пос.	Старочешуйковский сельсовет, Мглинский район
1997	Пукосино, д.	Бакланский сельсовет, Почепский район
1998	Пупково а.	Березинский сельсовет, Дятьковский район
1999	Пурвинка, пос.	Клюковенский сельсовет, Навлинский район
2000	Путевка, пос.	Снежский сельсовет, Брянский район
2001	Путилин, пос.	Дубровский сельсовет, Суражский район
2002	Путиловец, пос.	Папсуевский сельсовет, Почепский район
2003	Путь Ленина, пос.	Добрунский сельсовет, Брянский район
2004	Пучковка, д.	Лизогубовский сельсовет, Унечский район
2005	Пушкари, д.	Московский сельсовет, Почепский район
2006	Пушкарная Слобода, д.	Пушкинский сельсовет, Севский район
2007	Пушкино, д.	Новотроицкий сельсовет, Клетнянский район
2008	Пушкино, с.	Пушкинский сельсовет, Севский район
2009	Пчела, пос.	Душкинский сельсовет, Клинцовский район
2010	Пчелки, хут.	Бобрикский сельсовет, Погарский район
2011	Пятилетка, пос.	Свенский сельсовет, Брянский район
2012	Пятницкое, с.	Селиловичский сельсовет, Рогнединский район
2013	Пятовск, с.	Пятовский сельсовет, Стародубский район
2014	Рабочая Кадра	Харитоновский сельсовет, Клетнянский район
2015	Рабочий, пос.	Хинельский сельсовет, Севский район
2016	Рагозине, с.	Рагозинский сельсовет, Почепский район
2017	Радинск, д.	Усохский сельсовет, Трубчевский район
2018	Радица, д.	Верховский сельсовет, Дятьковский район
2019	Радица-Крыловка, п.г.т.	Бежицкий район г. Брянска
2020	Радичи, д.	Сещенский сельсовет, Дубровский район
2021	Радогощь, с.	Радогощский сельсовет, Комаричский район
2022	Радутино, с.	Радутинский сельсовет, Трубчевский район
2023	Радчино, с.	Усохский сельсовет, Трубчевский район
2024	Разгонов, пос.	Великодубровский сельсовет, Мглинский район
2025	Раздолье, пос.	Краснооктябрьский сельсовет, Стародубский район
2026	Разрытое, с.	Стародомановский сельсовет, Мглинский район
2027	Ракита, пос.	Красновичский сельсовет, Унечский район
2028	Раков, хут.	Вадьковский сельсовет, Погарский район
2029	Раковка, д.	Хороменский сельсовет, Климовский район
2030	Раскосы, пос.	Смотровобудский сельсовет, Клинцовский район
2031	Рассвет, д.	Мальтийский сельсовет, Карачевский район

Продолжение таблицы

1	2	3
2032	Рассошка, д.	Сныткинский сельсовет, Брасовский район
2033	Рассуха, д.	Прирубкинский сельсовет, Погарский район
2034	Рассуха, пос.	Рассухский сельсовет, Унечский район
2035	Рассуха, с.	Рассухский сельсовет, Унечский район
2036	Ратное, д.	Воробейнский сельсовет, Жирятинский район
2037	Ратный Ров, пос.	Титовский сельсовет, Почепский район
2038	Ратовское, д.	Пацынский сельсовет, Рогнединский район
2039	Ревны, д.	Ревенский сельсовет, Карачевский район
2040	Ревны, с.	Ревенский сельсовет, Навлинский район
2041	Резуновщина, пос.	Соколовский сельсовет, Мглинский район
2042	Рейтаровка, д.	Пушкинский сельсовет, Севский район
2043	Рековичи, с.	Рековичский сельсовет, Дубровский район
2044	Рекорд, пос.	Хлебтовский сельсовет Комаричский район
2045	Репище, пос.	Цинковский сельсовет, Мглинский район
2046	Репье, пос.	Городищенский сельсовет, Брасовский район
2047	Реуха, хут.	Чеховский сельсовет, Погарский район
2048	Речица, пос.	Вздруженский сельсовет, Навлинский район
2049	Речица, пос.	Речицкий сельсовет, Почепский район
2050	Речица, с.	Овстугский сельсовет, Жуковский район
2051	Речица, с.	Руженский сельсовет, Карачевский район
2052	Речное, пос.	Кулажский сельсовет, Суражский район
2053	Решетки, с.	Гарцевский сельсовет, Стародубский район
2054	Ржаница, с.	Ржаницкий сельсовет, Жуковский район
2055	Робское, д.	Радогощский сельсовет, Комаричский район
2056	Робчик, с.	Старогутнянский сельсовет, Унечский район
2057	Рогов, с.	Роговский сельсовет, Злынковский район
2058	Роговичи, хут.	Гетуновский сельсовет, Погарский район
2059	Рогове, с.	Титовский сельсовет, Почепский район
2060	Рогожня, пос.	Старосельский сельсовет, Унечский район
2061	Родники, пос.	Большежуковский сельсовет, Дятьковский район
2062	Рожки, д.	Прирубкинский сельсовет, Погарский район
2063	Рожны, с.	Рожновский сельсовет, Клинцовский район
2064	Рожня, д.	Шаровичский сельсовет, Рогнединский район
2065	Рожок, д.	Радутинский сельсовет, Трубчевский район
2066	Розново, пос.	Журиничский сельсовет, Брянский район
2067	Романовка, д.	Большежуковский сельсовет, Дятьковский район
2068	Романовка, д.	Лутенский сельсовет, Клетнянский район
2069	Романовка, д.	Стеченский сельсовет, Погарский район
2070	Рословка, д.	Слищанский сельсовет, Суражский район
2071	Рохманово, с.	Высокский сельсовет, Унечский район
2072	Роща, д.	Лутенский сельсовет, Клетнянский район
2073	Роща, пос.	Гущинский сельсовет, Почепский район
2074	Роща, пос.	Краснорогский сельсовет, Почепский район
2075	Рубаны, пос.	Кургановский сельсовет, Красногорский район
2076	Рубежное, с.	Сытобудский сельсовет, Климовский район
2077	Рублино, д.	Верховский сельсовет, Дятьковский район
2078	Рубча, с.	Кульневский сельсовет, Жирятинский район
2079	Рудницкий, пос.	Андреевский сельсовет, Суражский район
2080	Рудня, д.	Мареевский сельсовет, Дубровский район
2081	Рудня, д.	Плавенский сельсовет, Климовский район
2082	Рудня, д.	Шумаровский сельсовет, Мглинский район
2083	Рудня, д.	Бакланский сельсовет, Почепский район
2084	Рудня, д.	Дмитровский сельсовет, Почепский район
2085	Рудня-Воробьевка, д.	Рудневоробьевский сельсовет, Гордеевский район
2086	Рудня-Голубовка, д.	Первомайский сельсовет, Клинцовский район
2087	Рудня-Тереховка, д.	Сосновский сельсовет, Клинцовский район
2088	Рудня-Цата, д.	Староюрковичский сельсовет, Климовский район
2089	Ружное, с.	Руженский сельсовет, Карачевский район
2090	Рукавичино, д.	Краснослободский сельсовет, Почепский район
2091	Русаново, д.	Тюнинский сельсовет, Рогнединский район

Продолжение таблицы

1	2	3
2092	Русин, пос.	Трыковский сельсовет, Карачевский район
2093	Ручеек, пос.	Первомайский сельсовет, Севский район
2094	Ручей, д.	Мареевский сельсовет, Дубровский район
2095	Рынский, пос.	Юровский сельсовет, Трубчевский район
2096	Рюхов, с.	Рюховский сельсовет, Унечский район
2097	Рябиновка, д.	Вельяминовский сельсовет, Карачевский район
2098	Рябиновка, пос.	Староюрковичский сельсовет, Климовский район
2099	Рябовка, д.	Аленовский сельсовет, Унечский район
2100	Рябцево, с.	Мохоновский сельсовет, Стародубский район
2101	Рябцы, д.	Бельковский сельсовет, Почепский район
2102	Рябчи, с.	Рябчинский сельсовет, Дубровский район
2103	Рябчовка, д.	Рябчовский сельсовет, Навлинский район
2104	Рябчовск, с.	Рябчовский сельсовет, Трубчевский район
2105	Рясник, д.	Тюнинский сельсовет, Рогнединский район
2106	Рясное, д.	Сосновский сельсовет, Выгоничский район
2107	Сабурова, д.	Бережанский сельсовет, Карачевский район
2108	Савенки, д.	Меленский сельсовет, Стародубский район
2109	Савинки, д.	Краснослободский сельсовет, Почепский район
2110	Савичка, пос.	Большещербиничский сельсовет, Злынковский район
2111	Савлуково, с.	Савлуковский сельсовет, Жирятинский район
2112	Савостьяны, с.	Долботовский сельсовет, Погарский район
2113	Саврасовка, д.	Утынский сельсовет, Выгоничский район
2114	Савчино, д.	Будочковский сельсовет, Дятьковский район
2115	Сагутьево, д.	Сагутьевский сельсовет, Трубчевский район
2116	Садовая, д.	Гарцевский сельсовет, Стародубский район
2117	Садовая, д.	Вьюковский сельсовет, Суражский район
2118	Садовичи, д.	Воробейнский сельсовет, Жирятинский район
2119	Садовый, пос.	Кокинский сельсовет, Выгоничский район
2120	Садовый, пос.	Клюковенский сельсовет, Навлинский район
2121	Садовый, пос.	Посудичский сельсовет, Погарский район
2122	Саково, д.	Ходиловичский сельсовет, Жуковский район
2123	Салтановка, с.	Салтановский сельсовет, Навлинский район
2124	Сальникове, д.	Осиновский сельсовет, Клетнянский район
2125	Санники, д.	Воробейнский сельсовет, Жирятинский район
2126	Санники, д.	Осколковский сельсовет, Мглинский район
2127	Саранчино, с.	Подывотский сельсовет, Севский район
2128	Сачковичи, с.	Сачковичский сельсовет, Климовский район
2129	Свара, д.	Ширковский сельсовет, Клетнянский район
2130	Свень, пос.	Свенский сельсовет, Брянский район
2131	Свень-Транспортная, пос.	Свенский сельсовет, Брянский район
2132	Свердлов, пос.	Сосновский сельсовет, Клинцовский район
2133	Свердловка, пос.	Пеклинский сельсовет, Дубровский район
2134	Светлый Луч, пос.	Морачовский сельсовет, Жирятинский район
2135	Светлый, пос.	Новоюрковичский сельсовет, Климовский район
2136	Светлый, пос.	Гриневский сельсовет, Погарский район
2137	Светова, д.	Световский сельсовет, Севский район
2138	Свидерки, пос.	Большещербиничский сельсовет, Злынковский район
2139	Свисток, пос.	Большещербиничский сельсовет, Злынковский район
2140	Свисток, пос.	Ущерпский сельсовет, Клинцовский район
2141	Свобода, пос.	Сосновский сельсовет, Клинцовский район
2142	Свобода, пос.	Новосельский сельсовет, Стародубский район
2143	Свободный Труд, пос.	Вьюковский сельсовет, Суражский район
2144	Сдесловка, д.	Плюсковский сельсовет, Трубчевский район
2145	Себекин, пос.	Шаровичский сельсовет, Рогнединский район
2146	Северец, д.	Мужиновский сельсовет, Клетнянский район
2147	Северная Поляна, пос.	Усожский сельсовет, Комаричский район
2148	Севрюково, д.	Глинищевский сельсовет, Брянский район
2149	Седки, хут.	Осколковский сельсовет, Мглинский район
2150	Селец, д.	Селецкий сельсовет, Красногорский район
2151	Селец, с.	Селецкий сельсовет, Трубчевский район

Продолжение таблицы

1	2	3
2152	Селечня, с.	Селеченский сельсовет, Суземский район
2153	Селиловичи, д.	Селиловичский сельсовет, Рогнединский район
2154	Селище, д.	Бяковский сельсовет, Навлинский район
2155	Селище, д.	Кулажский сельсовет, Суражский район
2156	Селище, пос.	Усохский сельсовет, Трубчевский район
2157	Селище, с.	Польниковский сельсовет, Почепский район
2158	Селище, с.	Запольскохалеевичский сельсовет, Стародубский район
2159	Сельцо, д.	Глинищевский сельсовет, Брянский район
2160	Сельцо, д.	Сельцовский сельсовет, Дятьковский район
2161	Сельцо, д.	Павлинский сельсовет, Клетнянский район
2162	Сельцо, д.	Федоровский сельсовет, Рогнединский район
2163	Сельцо-Рудное, д.	Овстугский сельсовет, Жуковский район
2164	Селянка, пос.	Ветлевский сельсовет, Мглинский район
2165	Семеновка, д.	Дроновский сельсовет, Карачевский район
2166	Семеновка, д.	Владимировский сельсовет, Рогнединский район
2167	Семеновка, д.	Юшинский сельсовет, Севский район
2168	Семеновка, пос.	Малфинский сельсовет, Выгоничский район
2169	Семеновка, пос.	Беловодский сельсовет, Мглинский район
2170	Семеновск, с.	Семеновский сельсовет, Суземский район
2171	Семеновский, пос.	Супрягинский сельсовет, Почепский район
2172	Семецкое Лесничество, пос.	Семецкий сельсовет, Почепский район
2173	Семешково, с.	Высокский сельсовет, Унечский район
2174	Семиполозы, пос.	Новосельский сельсовет, Брянский район
2175	Семиричи, д.	Семиричский сельсовет, Клетнянский район
2176	Семич, пос.	Глядинский сельсовет, Комаричский район
2177	Семки, пос.	Бакланский сельсовет, Почепский район
2178	Семки, с.	Семковский сельсовет, Мглинский район
2179	Семцы, с.	Семецкий сельсовет, Почепский район
2180	Семячки, с.	Семячковский сельсовет, Трубчевский район
2181	Сенное, д.	п.г.т. Вышков, Злынковский район
2182	Сенное, с.	Сенновский сельсовет, Севский район
2183	Сенча, д.	Душатинский сельсовет, Суражский район
2184	Сенчуры, пос.	Новопогощенский сельсовет, Суземский район
2185	Сенькин Ров, пос.	Лопазненский сельсовет, Суражский район
2186	Сергеева, д.	Веребский сельсовет, Брасовский район
2187	Сергеевка	Польниковский сельсовет, Почепский район
2188	Сергеевка, д.	Верхопольский сельсовет, Карачевский район
2189	Сергеевка, пос.	Смотровобудский сельсовет, Клинцовский район
2190	Сергеевка, с.	Сергеевский сельсовет, Дубровский район
2191	Сергеевск, с.	Мохоновский сельсовет, Стародубский район
2192	Сергеевский, пос.	Милечский сельсовет, Почепский район
2193	Сергино, д.	Алексеевский сельсовет, Навлинский район
2194	Серебрякова, д.	Лутенский сельсовет, Клетнянский район
2195	Серовка, с.	Кожановский сельсовет, Злынковский район
2196	Серпеевка, д.	Серпеевский сельсовет, Дубровский район
2197	Серпеевский, пос.	Серпеевский сельсовет, Дубровский район
2198	Сеславль, д.	Сещенский сельсовет, Дубровский район
2199	Сети, пос.	Нетьинский сельсовет, Брянский район
2200	Сетинка, д.	Рябчинский сельсовет, Дубровский район
2201	Сетолово, с.	Сетоловский сельсовет, Почепский район
2202	Сеща, д.	Немерский сельсовет, Дубровский район
2203	Сеща, пос.	Сещенский сельсовет, Дубровский район
2204	Сеятель, пос.	Перелазский сельсовет, Красногорский район
2205	Сибеки, д.	Гущинский сельсовет, Почепский район
2206	Сидоровка, д.	Гришинослободской сельсовет, Жуковский район
2207	Сидоровка, д.	Клюковенский сельсовет, Навлинский район
2208	Силеевка, д.	Летошницкий сельсовет, Жуковский район
2209	Симонтовка, с.	Симонтовский сельсовет, Мглинский район
2210	Синезерки (Синезерский), пос.	Синезерский сельсовет, Навлинский район
2211	Синий Колодец, с.	Синеколодецкий сельсовет, Новозыбковский район

Продолжение таблицы

1	2	3
2212	Синин, с.	Бобрикский сельсовет, Погарский район
2213	Синицкий, хут.	Гетуновский сельсовет, Погарский район
2214	Синицкое, д.	Надвинский сельсовет, Клетнянский район
2215	Синичина, д.	Петровский сельсовет, Карачевский район
2216	Синьково, с.	Горицкий сельсовет, Жирятинский район
2217	Синявка, пос.	Новоюрковичский сельсовет, Климовский район
2218	Синявка, пос.	Внуковичский сельсовет, Новозыбковский район
2219	Скачок, пос.	Каменскохуторской сельсовет, Климовский район
2220	Скоробогатая Слобода, д.	Старокривецкий сельсовет, Новозыбковский район
2221	Скрябине, д.	Скрябинский сельсовет, Выгоничский район
2222	Скуратове, с.	Кокинский сельсовет, Выгоничский район
2223	Слище, д.	Слищанский сельсовет, Суражский район
2224	Слобода, д.	Первомайский сельсовет, Карачевский район
2225	Слобода, д.	Цинковский сельсовет, Мглинский район
2226	Слобода, д.	Федоровский сельсовет, Рогнединский район
2227	Слобода, д.	Усохский сельсовет, Трубчевский район
2228	Слобода-Селецкая, д.	Неждановский сельсовет, Унечский район
2229	Слободище	Слободищенский сельсовет, Дятьковский район
2230	Слободка, д.	Радогощский сельсовет, Комаричский район
2231	Слободской, нос.	Троснянский сельсовет, Жуковский район
2232	Случовск, с.	Сопычевский сельсовет, Погарский район
2233	Случок, д.	Дохновичский сельсовет, Стародубский район
2234	Смелиж, д.	Краснослободский сельсовет, Суземский район
2235	Смелый, пос.	Завод-Корецкий сельсовет, Гордеевский район
2236	Сметковщина, д.	Надвинский сельсовет, Клетнянский район
2237	Смолевичи, с.	Смолевичский сельсовет, Клинцовский район
2238	Смолигово, д.	Будочковский сельсовет, Дятьковский район
2239	Смольянь, д.	Чернетовский сельсовет, Брянский район
2240	Смородинец, д.	Акуличский сельсовет, Клетнянский район
2241	Смотрова Буда, д.	Смотровобудский сельсовет, Клинцовский район
2242	Смяльч, с.	Смяльчский сельсовет, Гордеевский район
2243	Снежинка, пос.	Найтоповичский сельсовет, Унечский район
2244	Сновское, с.	Сновский сельсовет, Новозыбковский район
2245	Снопоть, с.	Селиловичский сельсовет, Рогнединский район
2246	Сныткино, д.	Сныткинский сельсовет, Брасовский район
2247	Соболеве, д.	Пеклинский сельсовет, Дубровский район
2248	Согласие, д.	Осовикский сельсовет, Рогнединский район
2249	Согласие, пос.	Хмелевский сельсовет, Выгоничский район
2250	Согласие, пос.	Бережанский сельсовет, Карачевский район
2251	Согласный, пос.	Задубенский сельсовет, Унечский район
2252	Соковнина, д.	Петровский сельсовет, Карачевский район
2253	Соколий Бор, пос.	Селиловичский сельсовет, Рогнединский район
2254	Соколовка, д.	Занковский сельсовет, Стародубский район
2255	Соколовка, с.	Соколовский сельсовет, Мглинский район
2256	Соколове, с.	Соколовский сельсовет, Навлинский район
2257	Соколовский, пос.	Литижский сельсовет, Комаричский район
2258	Соколья Слобода, д.	Кульневский сельсовет, Жирятинский район
2259	Солнце, пос.	Лопандинский сельсовет, Комаричский район
2260	Солова, с.	Елионский сельсовет, Стародубский район
2261	Соловьевка, с.	Куршановичский сельсовет, Климовский район
2262	Соловьевский, пос.	Лубошевский сельсовет, Комаричский район
2263	Соловьяновка, д.	Болотнянский сельсовет, Клетнянский район
2264	Солька, пос.	Усохский сельсовет, Трубчевский район
2265	Сопычи, с.	Сопычевский сельсовет, Погарский район
2266	Сосница, пос.	Первомайский сельсовет, Севский район
2267	Сосновка, д.	Сещенский сельсовет, Дубровский район
2268	Сосновка, д.	Большежуковский сельсовет, Дятьковский район
2269	Сосновка, д.	Хотьяновский сельсовет, Трубчевский район
2270	Сосновка, с.	Сосновский сельсовет, Выгоничский район
2271	Сосновка, с.	Сосновский сельсовет, Клинцовский район

Продолжение таблицы

1	2	3
2272	Сосновое Болото, с.	Сосновоболотский сельсовет, Выгоничский район
2273	Сосновское, д.	Салтановский сельсовет, Навлинский район
2274	Сосновый Бор, пос.	Карпиловский сельсовет, Злынковский район
2275	Сотниково, д.	Гущинский сельсовет, Почепский район
2276	Софиевка, пос.	Роговский сельсовет, Злынковский район
2277	Сочилов, хут.	Прирубкинский сельсовет, Погарский район
2278	Спасский, пос.	Бакланский сельсовет, Почепский район
2279	Спиридонова Буда, с.	Спиридоновобудский сельсовет, Злынковский район
2280	Спиридоновка, хут.	Ивайтенский сельсовет, Унечский район
2281	Стаево, д.	Отрадненский сельсовет, Брянский район
2282	Стайки, пос.	Литовенский сельсовет, Навлинский район
2283	Станилов, пос.	Туроснянский сельсовет, Клинцовский район
2284	Старая Гута, с.	Старогутнянский сельсовет, Унечский район
2285	Старая Кашовка, д.	Влазовичский сельсовет, Суражский район
2286	Старая Кисловка, д.	Каменский сельсовет, Суражский район
2287	Старая Кочева, д.	Сещенский сельсовет, Дубровский район
2288	Старая Мармазовка, д.	Старомармазовский сельсовет, Клетнянский район
2289	Старая Непорень, пос.	Телецкий сельсовет, Трубчевский район
2290	Старая Погощь, д.	Новопогощенский сельсовет, Суземский район
2291	Старая Полона, д.	Старополонский сельсовет, Гордеевский район
2292	Старая Романовка, д.	Стародомановский сельсовет, Мглинский район
2293	Старая Рубча, д.	Будочковский сельсовет, Дятьковский район
2294	Старая Рудня, д.	Старорудняновский сельсовет, Новозыбковский район
2295	Старая Салынь, д.	Пеклинский сельсовет, Дубровский район
2296	Старая Хуторь, пос.	Алешинский сельсовет, Навлинский район
2297	Старое Гатьково, д.	пос. Рогнедино, Рогнединский район
2298	Старое Каплино, д.	Страшевичский сельсовет, Жирятинский район
2299	Старое Колышкино, д.	Сещенский сельсовет, Дубровский район
2300	Старое Лавшино, д.	Гришинослободской сельсовет, Жуковский район
2301	Старое Узкое, д.	Сещенский сельсовет, Дубровский район
2302	Старое Хотмирово, д.	Старохотмировский сельсовет, Рогнединский район
2303	Старокрасная Слобода, д.	Старокраснослободский сельсовет, Почепский район
2304	Староновицкая, д.	Староновицкий сельсовет, Гордеевский район
2305	Старопочепье, с.	Польниковский сельсовет, Почепский район
2306	Староселье, д.	Отрадненский сельсовет, Брянский район
2307	Староселье, с.	Старосельский сельсовет, Унечский район
2308	Старые Бобовичи, с.	Старобобовичский сельсовет, Новозыбковский район
2309	Старые Ивайтенки, с.	Ивайтенский сельсовет, Унечский район
2310	Старые Месковичи, д.	Гришинослободской сельсовет, Жуковский район
2311	Старые Умысличи, д.	Домашовский сельсовет, Брянский район
2312	Старые Халеевичи, с.	Запольскохалеевичский сельсовет, Стародубский район
2313	Старые Чешуйки, д.	Старочешуйковский сельсовет, Мглинский район
2314	Старые Юрковичи, с.	Староюрковичский сельсовет, Климовский район
2315	Старый Вышков	Старовышковский сельсовет, Новозыбковский район
2316	Старый Дроков, д.	Новодроковский сельсовет, Суражский район
2317	Старый Кривей,	Старокривецкий сельсовет, Новозыбковский район
2318	Старый Ропск, с.	Новоропский сельсовет, Климовский район
2319	Стеклянная Радица, д.	Стекляннорадицкий сельсовет, Брянский район
2320	Степана Разина, пос.	Творишинский сельсовет, Гордеевский район
2321	Степной, пос.	Дивовский сельсовет, Мглинский район
2322	Степок, с.	Краснооктябрьский сельсовет, Стародубский район
2323	Стечна, с.	Стеченский сельсовет, Погарский район
2324	Стибково, д.	Быковичский сельсовет, Жуковский район
2325	Стодолы, пос.	Мишковский сельсовет, Стародубский район
2326	Столбово, с.	Столбовский сельсовет, Брасовский район
2327	Столбы, д.	Морачовский сельсовет, Жирятинский район
2328	Стратива, с.	Алейниковский сельсовет, Стародубский район
2329	Страчово, с.	Зерновский сельсовет, Суземский район
2330	Страшевичи, с.	Страшевичский сельсовет, Жирятинский район
2331	Стрелецкая Слобода, д.	Княгининский сельсовет, Севский район

Продолжение таблицы

1	2	3
2332	Стрелица, пос.	Супрягинский сельсовет, Почепский район
2333	Стречея, д.	Шаровичский сельсовет, Рогнединский район
2334	Стригово, с.	Московский сельсовет, Почепский район
2335	Строгонов, пос.	Найтоповичский сельсовет, Унечский район
2336	Строительная Слобода, д.	Акуличский сельсовет, Клетнянский район
2337	Стругова Буда, с.	Струговобудский сельсовет, Гордеевский район
2338	Струговка, д.	Глинновский сельсовет, Гордеевский район
2339	Струек, д.	Павлинский сельсовет, Клетнянский район
2340	Струженка, д.	Слищанский сельсовет, Суражский район
2341	Студенец, д.	Вороновский сельсовет, Рогнединский район
2342	Студенец, пос.	Третьяковский сельсовет, Почепский район
2343	Сту женка, пос.	Холмечский сельсовет, Суземский район
2344	Стяжное, пос.	Свенский сельсовет, Брянский район
2345	Субботово, д.	Радутинский сельсовет, Трубчевский район
2346	Субботово, с.	Лопушской сельсовет, Выгоничский район
2347	Субовичи, д.	Песчанский сельсовет, Клинцовский район
2348	Суворово, с.	Суворовский сельсовет, Погарский район
2349	Сугродовка, пос.	Смяльчский сельсовет, Гордеевский район
2350	Судынка, д.	Павловский сельсовет, Унечский район
2351	Сума, д.	Заборско-Никольский сельсовет, Жуковский район
2352	Сумарокова, д.	Первомайский сельсовет, Карачевский район
2353	Супонево, с.	Супоневский сельсовет, Брянский район
2354	Супрягино, с.	Супрягинский сельсовет, Почепский район
2355	Сурецкий Муравей, пос.	Павличский сельсовет, Клинцовский район
2356	Сурновка, д.	Сергеевский сельсовет, Дубровский район
2357	Сурьянова, д.	Бережанский сельсовет, Карачевский район
2358	Суслова, с.	Веребский сельсовет, Брасовский район
2359	Сусловка, д.	Селиловичский сельсовет, Рогнединский район
2360	Сусняг, д.	Рябчинский сельсовет, Дубровский район
2361	Суханка, д.	Новгородский сельсовет, Карачевский район
2362	Суховерхово, д.	Меленский сельсовет, Стародубский район
2363	Суходолье, с.	Дохновичский сельсовет, Стародубский район
2364	Сухопаровка, пос.	Коржовоголубовский сельсовет, Клинцовский район
2365	Сухосеевка, с.	Кистерский сельсовет, Погарский район
2366	Сушаны, с.	Сушановский сельсовет, Климовский район
2367	Сытая Буда, с.	Сытобудский сельсовет, Климовский район
2368	Сытенки, д.	Пролысовский сельсовет, Навлинский район
2369	Сычовка, д.	Вельяминовский сельсовет, Карачевский район
2370	Сычовка, д.	Гремяченский сельсовет, Навлинский район
2371	Таврика, пос.	Картушинский сельсовет, Стародубский район
2372	Тарасики, пос.	Краснорогский сельсовет, Почепский район
2373	Тарасовка, д.	Крупецкий сельсовет, Брасовский район
2374	Тарасовка, с.	Мишковский сельсовет, Стародубский район
2375	Тарасове, д.	Княвичский сельсовет, Жирятинский район
2376	Тарутино, д.	Шуморовский сельсовет, Почепский район
2377	Татищеве, д.	Бакланский сельсовет, Почепский район
2378	Творишино, с.	Творишинский сельсовет, Гордеевский район
2379	Твориши чи, с.	Жирятинский сельсовет, Жирятинский район
2380	Телеговка, д.	Василевский сельсовет, Погарский район
2381	Телец, д.	Телецкий сельсовет, Трубчевский район
2382	Телеши, д.	Третьяковский сельсовет, Почепский район
2383	Тельча, д.	Болотнянский сельсовет, Клетнянский район
2384	Телятниково, с.	Добриковский сельсовет, Брасовский район
2385	Теменичи, с.	Добрунский сельсовет, Брянский район
2386	Теменской, пос.	Рябчовский сельсовет, Трубчевский район
2387	Тенешево, пос.	Летошницкий сельсовет, Жуковский район
2388	Теплое, пос.	Верхопольский сельсовет, Карачевский район
2389	Теплый, пос.	Новодроковский сельсовет, Суражский район
2390	Теребиково, д.	Селеченский сельсовет, Суземский район
2391	Теребушка, д.	Холмечский сельсовет, Суземский район

Продолжение таблицы

1	2	3
2392	Теремошка, с.	Первомайский сельсовет, Клинцовский район
2393	Тешенечи, д.	Добрунский сельсовет, Брянский район
2394	Тиганово, д.	Добрунский сельсовет, Брянский район
2395	Тигинево, д.	Котляковский сельсовет, Трубчевский район
2396	Тисленки, пос.	Морозовский сельсовет, Красногорский район
2397	Титовка, д.	Глинищевский сельсовет, Брянский район
2398	Титовка, д.	Олсуфьевский сельсовет, Жуковский район
2399	Титовка, д.	Семиричский сельсовет, Клетнянский район
2400	Титовка, с.	Титовский сельсовет, Почепский район
2401	Тишино, с.	Семячковский сельсовет, Трубчевский район
2402	Товбозино, д.	Старосельский сельсовет, Унечский район
2403	Токареве, с.	Дятьковичский сельсовет, Жуковский район
2404	Токаревщина, пос.	Первомайский сельсовет, Клинцовский район
2405	Толбино, пос.	Нетьинский сельсовет, Брянский район
2406	Толвинка	Нетьинский сельсовет, Брянский район
2407	Толвино, д.	Пацынский сельсовет, Рогнединский район
2408	Толмачево, с.	Снежский сельсовет, Брянский район
2409	Томиловичи, пос.	Дятьковичский сельсовет, Жуковский район
2410	Торкин, хут.	Василевский сельсовет, Погарский район
2411	Торлопово, д.	Полевоновосельский сельсовет, Суземский район
2412	Третьяки, с.	Третьяковский сельсовет, Почепский район
2413	Триголов, пос.	Верещакский сельсовет, Новозыбковский район
2414	Троебортное, с.	Некислицкий сельсовет, Севский район
2415	Троицкий, пос.	Лопандинский сельсовет, Комаричский район
2416	Троицкое, с.	Вороновский сельсовет, Рогнединский район
2417	Троицконикольский, пос.	Глодневский сельсовет, Брасовский район
2418	Троена, пос.	Троснянский сельсовет, Жуковский район
2419	Тростань, д.	Тростанский сельсовет, Новозыбковский район
2420	Тростенчик, пос.	Лукинский сельсовет, Комаричский район
2421	Тростная, д.	Бобриковский сельсовет, Комаричский район
2422	Троян, пос.	Кульневский сельсовет, Жирятинский район
2423	Трояновский, пос.	Доброводский сельсовет, Севский район
2424	Трубачи, д.	Олсуфьевский сельсовет, Жуковский район
2425	Трубченинова, д.	Ревенский сельсовет, Карачевский район
2426	Трубчино, д.	Добрунский сельсовет, Брянский район
2427	Труд, пос.	Фошнянский сельсовет, Красногорский район
2428	Трудовик, пос.	Пушкинский сельсовет, Севский район
2429	Трудовик, пос.	Белогорщский сельсовет, Унечский район
2430	Труновка, д.	Тюнинский сельсовет, Рогнединский район
2431	Трусовка, д.	Вельжичский сельсовет, Мглинский район
2432.	Труханово, с.	Рассухский сельсовет, Унечский район
2433	Трыковка, д.	Трыковский сельсовет, Карачевский район
2434	Тубольцы, с.	Тубольский сельсовет, Почепский район
2435	Туличево, д.	Кокинский сельсовет, Комаричский район
2436	Тулуковщина, д.	Ольховский сельсовет, Клинцовский район
2437	Туреевка, д.	Мареевский сельсовет, Дубровский район
2438	Туренев, пос.	Ольховский сельсовет, Клинцовский район
2439	Туросна, с.	Туроснянский сельсовет, Клинцовский район
2440	Тушево, д.	Алешинский сельсовет, Дубровский район
2441	Тушево, д.	Давыдченский сельсовет, Дубровский район
2442	Тщань, д.	Милечский сельсовет, Почепский район
2443	Тымайловка, пос.	Брахловский сельсовет, Климовский район
2444	Тюнино, с.	Тюнинский сельсовет, Рогнединский район
2445	Тютчева Слобода, д.	Пеклинский сельсовет, Дубровский район
2446	Тютюри, д.	Краснооктябрьский сельсовет, Стародубский район
2447	Уборки, пос.	Каменскохуторской сельсовет, Климовский район
2448	Увелье, с.	Увельский сельсовет, Красногорский район
2449	Угорье, пос.	Алексеевский сельсовет, Навлинский район
2450	Угость, пос.	Летошницкий сельсовет, Жуковский район
2451	Угревище, с.	Угревищский сельсовет, Комаричский район

Продолжение таблицы

1	2	3
2452	Удел, д.	Старополонский сельсовет, Гордеевский район
2453	Удельные Уты, с.	Утынский сельсовет, Выгоничский район
2454	Удолье, д.	Селецкий сельсовет, Трубчевский район
2455	Ужа, д.	Ужанский сельсовет, Трубчевский район
2456	Ужинец, пос.	Навлинский поселковый совет, Навлинский район
2457	Узлич, пос.	Доброводский сельсовет, Севский район
2458	Узровье, пос.	Ширковский сельсовет, Клетнянский район
2459	Улица, д.	Зерновский сельсовет, Суземский район
2460	Ульянов Гай, пос.	Польниковский сельсовет, Почепский район
2461	Унеча, д.	Гутокорецкий сельсовет, Клинцовский район
2462	Уношево, с.	Уношевский сельсовет, Гордеевский район
2463	Упологи, д.	Лопушской сельсовет, Выгоничский район
2464	Упорой, с.	Кокинский сельсовет, Выгоничский район
2465	Упрусы, д.	Быковичский сельсовет, Жуковский район
2466	Уруково, д.	Юровский сельсовет, Трубчевский район
2467	Уручье, с.	Уручьенский сельсовет. Выгоничский район
2468	Усожа, с.	Усожский сельсовет, Комаричский район
2469	Усох, с.	Усохский сельсовет, Трубчевский район
2470	Усошки, д.	Воробейнский сельсовет, Жирятинский район
2471	Усошки, с.	Краснорогский сельсовет, Почепский район
2472	Успенский, пос.	Добрунский сельсовет, Брянский район
2473	Успенский, пос.	Малфинский сельсовет, Выгоничский район
2474	Устинове, д.	Краснослободский сельсовет, Почепский район
2475	Уткина, д.	Вельяминовский сельсовет, Карачевский район
2476	Ущерпье, с.	Ущерпский сельсовет, Клинцовский район
2477	Федоровка, д.	Казаричский сельсовет, Гордеевский район
2478	Федоровка, д.	Уношевский сельсовет, Гордеевский район
2479	Федоровка, д.	Немерский сельсовет, Дубровский район
2480	Федоровка, д.	Лысывский сельсовет, Злынковский район
2481	Федоровка, д.	Папсуевский сельсовет, Почепский район
2482	Федоровка, д.	Далисичский сельсовет, Суражский район
2483	Федоровка, д.	Нивнянский сельсовет, Суражский район
2484	Федоровское, с.	Федоровский сельсовет, Рогнединский район
2485	Филатов Хутор, пос.	Смолевичский сельсовет, Клинцовский район
2486	Филипповичи, с.	Филипповичский сельсовет, Трубчевский район
2487	Филиппово, д.	Зерновский сельсовет, Суземский район
2488	Филоновка, пос.	Шумаровский сельсовет, Мглинский район
2489	Философов Завод, д.	Мылинский сельсовет, Карачевский район
2490	Фоевичи, с.	Чолховский сельсовет, Климовский район
2491	Фокинское Лесничество, пос.	Новодарковичский сельсовет, Брянский район
2492	Фоменок, пос.	Веребский сельсовет, Брасовский район
2493	Фомчино, с.	Любожичский сельсовет, Трубчевский район
2494	Фошное, д.	Фошнянский сельсовет, Красногорский район
2495	Фошня, д.	Городищенский сельсовет, Брасовский район
2496	Фошня, с.	Ходиловичский сельсовет, Жуковский район
2497	Фроловка, д.	Мылинский сельсовет, Карачевский район
2498	Фроловка, д.	Осовикский сельсовет, Рогнединский район
2499	Фроловский, пос.	Верхопольский сельсовет, Карачевский район
2500	Фроловский, пос.	Лубошевский сельсовет, Комаричский район
2501	Халеевичи (Холевичи), д.	Старорудняньский сельсовет, Новозыбковский район
2502	Халимонки, пос.	Новоромановский сельсовет, Мглинский район
2503	Харабочи, д.	Норинский сельсовет, Жирятинский район
2504	Хариново, с.	Хариновский сельсовет, Рогнединский район
2505	Харитоновка, д.	Харитоновский сельсовет, Клетнянский район
2506	Хармынка, д.	Уношевский сельсовет, Гордеевский район
2507	Харновка, д.	Черновицкий сельсовет, Мглинский район
2508	Хацунь, д.	Верхопольский сельсовет, Карачевский район
2509	Хацынь, д.	Владимировский сельсовет, Рогнединский район
2510	Хвощовка, с.	Хинельский сельсовет, Севский район
2511	Хизовка, д.	Большежуковский сельсовет, Дятьковский район

Продолжение таблицы

1	2	3
2512	Хинель, с.	Хинельский сельсовет, Севский район
2513	Хинельский, пос.	Некислицкий сельсовет, Севский район
2514	Хитров, пос.	Веребский сельсовет, Брасовский район
2515	Хлебороб, пос.	Речицкий сельсовет, Почепский район
2516	Хлебтово, с.	Хлебтовский сельсовет, Комаричский район
2517	Хмелевка, д.	Дохновичский сельсовет, Стародубский район
2518	Хмелеве, д.	Хмелевский сельсовет, Выгоничский район
2519	Ходиловичи, д.	Ходиловичский сельсовет, Жуковский район
2520	Ходынь, пос.	Селеченский сельсовет, Суземский район
2521	Холмецкий Хутор, с.	Крупецкий сельсовет, Брасовский район
2522	Холмечи, пос.	Холмечский сельсовет, Суземский район
2523	Холмечь, д.	Крупецкий сельсовет, Брасовский район
2524	Холмовая, д.	Сещенский сельсовет, Дубровский район
2525	Холмовское Лесничество, пос.	п.г.т. Белая Березка, Трубчевский район
2526	Холуповка, пос.	Воробьевский сельсовет, Климовский район
2527	Хомутовка, д.	Мишковский сельсовет, Стародубский район
2528	Хомяковка, д.	Луговецкий сельсовет, Мглинский район
2529	Хоробровичи, д.	Новосельский сельсовет, Брянский район
2530	Хоромное, с.	Хороменский сельсовет, Климовский район
2531	Хоружовка, д.	Луговецкий сельсовет, Мглинский район
2532	Хотен, пос.	Сергеевский сельсовет, Дубровский район
2533	Хотеничи, д.	Чоповский сельсовет, Почепский район
2534	Хотня, д.	Будочковский сельсовет, Дятьковский район
2535	Хотомиричи, пос.	Журиничский сельсовет, Брянский район
2536	Хотуша, д.	Селецкий сельсовет, Трубчевский район
2537	Хотылево, с.	Глинищевский сельсовет, Брянский район
2538	Хотьяновка, д.	Хотьяновский сельсовет, Трубчевский район
2539	Хохловка, д.	Мылинский сельсовет, Карачевский район
2540	Хохловка, с.	Митьковский сельсовет, Климовский район
2541	Храповка, д.	Долботовский сельсовет, Погарский район
2542	Хрипкова, д.	Веребский сельсовет, Брасовский район
2543	Хуркачовка, хут.	Сагутьевский сельсовет, Трубчевский район
2544	Хутор-Бор, пос.	Хутор-Борский сельсовет, Выгоничский район
2545	Царево-Займище, д.	Верхопольский сельсовет, Карачевский район
2546	Цветники, пос.	Крыжинский сельсовет, Жуковский район
2547	Цинка, д.	Цинковский сельсовет, Мглинский район
2548	Цурикова, д.	Руженский сельсовет, Карачевский район
2549	Чадица, пос.	Сачковичский сельсовет, Климовский район
2550	Чайкино, пос.	Гетуновский сельсовет, Погарский район
2551	Чаков, хут.	Гетуновский сельсовет, Погарский район
2552	Часовня, пос.	Новоюрковичский сельсовет, Климовский район
2553	Чаусы, с.	Чаусовский сельсовет, Погарский район
2554	Чекалина Слобода, д.	Немерский сельсовет, Дубровский район
2555	Челхов (Чолхов), с.	Чолховский сельсовет, Климовский район
2556	Челюскин, пос.	Денисовский сельсовет, Суземский район
2557	Чемерисовка, пос.	Городищенский сельсовет, Погарский район
2558	Чемерна, пос.	Смолевичский сельсовет, Клинцовский район
2559	Чемлыж, с.	Княгининский сельсовет, Севский район
2560	Чемоданово, д.	Бельковский сельсовет, Почепский район
2561	Чемодурово, д.	Чернетовский сельсовет, Брянский район
2562	Чепеничи, д.	Алешинский сельсовет, Дубровский район
2563	Червонный Яр, пос.	Мохоновский сельсовет, Стародубский район
2564	Черемуха, д.	Павлинский сельсовет, Клетнянский район
2565	Черемушки, пос.	Клюковенский сельсовет, Навлинский район
2566	Черкасская Алешня, д.	Алешинский сельсовет, Дубровский район
2567	Черная Кринице, пос.	Митьковский сельсовет, Климовский район
2568	Чернево, д.	Радогощский сельсовет, Комаричский район
2569	Чернетовка, д.	Уношевский сельсовет, Гордеевский район
2570	Чернетово, с.	Чернетовский сельсовет, Брянский район
2571	Чернец, пос.	Чернетовский сельсовет, Брянский район

Продолжение таблицы

1	2	3
2572	Чернецкая Коста, с.	Рагозинский сельсовет, Почепский район
2573	Чернечек, пос.	Веребский сельсовет, Брасовский район
2574	Чернея, д.	Осовикский сельсовет, Рогнединский район
2575	Чернижово, д.	Рюховский сельсовет, Унечский район
2576	Чернобабки, д.	Старосельский сельсовет, Унечский район
2577	Черновица, д.	Черновицкий сельсовет, Мглинский район
2578	Черноводка, д.	Бурчаковский сельсовет, Мглинский район
2579	Черноземный Городок, пос.	Новоюрковичский сельсовет, Климовский район
2580	Чернооково, с.	Чернооковский сельсовет, Климовский район
2581	Черноручье, д.	Черновицкий сельсовет, Мглинский район
2582	Черный Ручей, д.	Казаричский сельсовет, Гордеевский район
2583	Чернятин, пос.	Плавенский сельсовет, Климовский район
2584	Чернятичи, д.	Слободищенский сельсовет, Дятьковский район
2585	Чернятка, д.	Аленовский сельсовет, Унечский район
2586	Честный, пос.	Плавенский сельсовет, Климовский район
2587	Чет, д.	Рябчинский сельсовет, Дубровский район
2588	Чехов, пос.	Добродеевский сельсовет, Злынковский район
2589	Чеховка, с.	Чеховский сельсовет, Погарский район
2590	Чиграй (Чиграи), д.	Морозовский сельсовет, Красногорский район
2591	Чижовка, д.	Усохский сельсовет, Трубчевский район
2592	Чистополянский, пос.	пос. Локоть, Брасовский район
2593	Чистяково, пос.	Журиничский сельсовет, Брянский район
2594	Чичково, с.	Привольевский сельсовет, Навлинский район
2595	Чмыхово, д.	Семячковский сельсовет, Трубчевский район
2596	Човпня, д.	Краснооктябрьский сельсовет, Стародубский район
2597	Чопово, с.	Чоповский сельсовет, Почепский район
2598	Чубарово, д.	Городищенский сельсовет, Погарский район
2599	Чубковичи, с.	Каменский сельсовет, Стародубский район
2600	Чугуновка, д.	Мареевский сельсовет, Дубровский район
2601	Чуркино, д.	Семячковский сельсовет, Трубчевский район
2602	Чуровичи, с.	Чуровичский сельсовет, Климовский район
2603	Чухраи, д.	Краснослободский сельсовет, Суземский район
2604	Шабловка, пос.	Старочешуйковский сельсовет, Мглинский район
2605	Шагаровский, пос.	Евдокимовский сельсовет, Комаричский район
2606	Шамовка, д.	Истопский сельсовет, Климовский район
2607	Шамордино, д.	Дятьковичский сельсовет, Жуковский район
2608	Шамры, пос.	Завод-Корецкий сельсовет, Гордеевский район
2609	Шапкин, д.	Новосельский сельсовет, Брянский район
2610	Шапочка, д.	Аленовский сельсовет, Унечский район
2611	Шаровичи, д.	Шаровичский сельсовет, Рогнединский район
2612	Шаровичи, с.	Шаровичский сельсовет, Рогнединский район
2613	Шаровка, д.	Мареевский сельсовет, Дубровский район
2614	Шарово, с.	Быховский сельсовет, Комаричский район
2615	Шаулино, с.	Супрягинский сельсовет, Почепский район
2616	Шведчики, с.	Шведчиковский сельсовет, Севский район
2617	Шеверды, с.	Высокский сельсовет, Мглинский район
2618	Шевцов, пос.	Белогорщский сельсовет, Унечский район
2619	Шейка, пос.	Морачовский сельсовет, Жирятинский район
2620	Шеломы, с.	Шеломовский сельсовет, Новозыбковский район
2621	Шелудьки, д.	Гущинский сельсовет, Почепский район
2622	Шелудьки, пос.	Стародомановский сельсовет, Мглинский район
2623	Шеменево, д.	Котляковский сельсовет, Трубчевский район
2624	Шемякине, д.	Крупецкий сельсовет, Брасовский район
2625	Шемятка, д.	Вельяминовский сельсовет, Карачевский район
2626	Шершевичи, д.	Ковалевский сельсовет, Стародубский район
2627	Шешуево, д.	пгт Алтухово, Навлинский район
2628	Шиичи, д.	Супрягинский сельсовет, Почепский район
2629	Шилинка, д.	Алешковичский сельсовет, Суземский район
2630	Шимоновский, хут.	Старочешуйковский сельсовет, Мглинский район
2631	Ширковка, д.	Ширковский сельсовет, Клетнянский район
2632	Широкая Лужа, пос.	Евдокимовский сельсовет, Комаричский район

Продолжение таблицы

1	2	3
2633	Ширяевка, д.	Валуецкий сельсовет, Почепский район
2634	Ширяевка, с.	Староновицкий сельсовет, Гордеевский район
2635	Шитиков Лог, пос.	Замишевский сельсовет, Новозыбковский район
2636	Шкрябино, с.	Мохоновский сельсовет, Стародубский район
2637	Шленговка, д.	Витовский сельсовет, Почепский район
2638	Шмотовка, д.	Шуморовский сельсовет, Почепский район
2639	Шняки, д.	Ковалевский сельсовет, Стародубский район
2640	Шоховка, д.	Шаровичский сельсовет, Рогнединский район
2641	Шуклино, д.	Плюсковский сельсовет, Трубчевский район
2642	Шулаковка, д.	Белогорщский сельсовет, Унечский район
2643	Шумарово, с.	Шумаровский сельсовет, Мглинский район
2644	Шуми ловка, с.	Кирилловский сельсовет, Климовский район
2645	Шуморово, с.	Шуморовский сельсовет, Почепский район
2646	Шурубовка, д.	Малощербиничский сельсовет, Злынковский район
2647	Шустове, д.	Морачовский сельсовет, Жирятинский район
2648	Шути ловка, пос.	Шумаровский сельсовет, Мглинский район
2649	Шушерово, д.	Сергеевский сельсовет, Дубровский район
2650	Щегловка, д.	Щегловский сельсовет, Навлинский район
2651	Щедрин, пос.	п.г.т. Красная Гора, Красногорский район
2652	Щекотово, д.	Бакланский сельсовет, Почепский район
2653	Щепет, д.	Тюнинский сельсовет, Рогнединский район
2654	Щепетлева, д.	Алешковичский сельсовет, Суземский район
2655	Щербаковка, хут.	Бобрикский сельсовет, Погарский район
2656	Щипонь, д.	Федоровский сельсовет, Рогнединский район
2657	Щученка, д.	Слободищенский сельсовет, Дятьковский район
2658	Щучье, пос.	Рябчовский сельсовет, Трубчевский район
2659	Юдиново, с.	Юдиновский сельсовет, Погарский район
2660	Южная Развязка, пос.	Свенский сельсовет, Брянский район
2661	Юпитер, пос.	Лукинский сельсовет, Комаричский район
2662	Юрасов Хутор, с.	Сенновский сельсовет, Севский район
2663	Юрасово, с.	Бошинский сельсовет, Карачевский район
2664	Юрково, д.	Березовский сельсовет, Погарский район
2665	Юрово, с.	Юровский сельсовет, Трубчевский район
2666	Юскова Слобода, д.	Бельковский сельсовет, Почепский район
2667	Юшина, с.	Юшинский сельсовет, Севский район
2668	Яблонка, д.	Аленовский сельсовет, Унечский район
2669	Яблонь, д.	Вороновский сельсовет, Рогнединский район
2670	Ягодка, пос.	Рожновский сельсовет, Клинцовский район
2671	Ягодное, д.	Чуровичский сельсовет, Климовский район
2672	Ягодное, пос.	Старорудняньский сельсовет, Новозыбковский район
2673	Яковлева, д.	Первомайский сельсовет, Карачевский район
2674	Яковлевичи, д.	Посудичский сельсовет, Погарский район
2675	Яковск, д.	Рябчовский сельсовет, Трубчевский район
2676	Якубовка, д.	Мартьяновский сельсовет, Клинцовский район
2677	Яловка, с.	Яловский сельсовет, Красногорский район
2678	Яменец, пос.	Верхличский сельсовет, Красногорский район
2679	Ямное, д.	Ямновский сельсовет, Гордеевский район
2680	Ямное, с.	Новопогощенский сельсовет, Суземский район
2681	Ясеновка, д.	Куршановичский сельсовет, Климовский район
2682	Ясенок, пос.	Цинковский сельсовет, Мглинский район
2683	Ясная Поляна, пос.	Беловодский сельсовет, Мглинский район
2684	Ясная Поляна, пос.	Ветлевский сельсовет, Мглинский район
2685	Ясная Поляна, пос.	Старобобовичский сельсовет, Новозыбковский район
2686	Ясная Поляна, пос.	Новодроковский сельсовет, Суражский район
2687	Ясное Солнце, пос.	Лемешовский сельсовет, Севский район
2688	Ястребец, пос.	Деременский сельсовет, Мглинский район
2689	Яцковичи, с.	Меленский сельсовет, Стародубский район
2690	4-й км Мамаевской ж.-д. ветки, пос.	Новотроицкий сельсовет, Клетнянский район
2691	7-й км Мамаевской ж.-д. ветки, пос.	Новотроицкий сельсовет, Клетнянский район
2692	8-й км Мамаевской ж.-д. ветки, пос.	Новотроицкий сельсовет, Клетнянский район
2693	9-й км Мамаевской ж.-д. ветки, пос.	Новотроицкий сельсовет, Клетнянский район

АДМИНИСТРАЦИЯ БРЯНСКОЙ ОБЛАСТИ
РАСПОРЯЖЕНИЕ

от 11 марта 2009 г. **№ 114-р**

г. Брянск

О внесении изменений в распоряжение администрации области от 22 января 2009 года № 10-р «О наделении полномочиями администратора доходов областного бюджета на 2009 год»

В целях реализации постановлений администрации области от 20 мая 2008 года № 481 «Об определении размера вреда, причиняемого транспортными средствами, осуществляющими перевозку тяжеловесных грузов, при движении по автомобильным дорогам общего пользования регионального и межмуниципального значения, относящимся к собственности Брянской области», от 11 декабря 2008 года № 1146 «О нормативах финансовых затрат, связанных с инженерно-техническим сопровождением работ по размещению объектов сервиса, рекламы, пересечений и примыканий, выдаче согласований, внесению изменений в дислокации дорожной разметки и дорожных знаков, паспорта автомобильных дорог»:

1. Внести в распоряжение администрации области от 22 января 2009 года № 10-р «О наделении полномочиями администратора доходов областного бюджета на 2009 год» следующие изменения:

1.1. В пункте 1 исключить строки:

802	1 08 07172 01 0000 110	Государственная пошлина за выдачу органом исполнительной власти субъекта Российской Федерации специального разрешения на движение по автомобильным дорогам транспортных средств, осуществляющих перевозки опасных, тяжеловесных и (или) крупногабаритных грузов, зачисляемая в бюджеты субъектов Российской Федерации

1.2. Дополнить распоряжение пунктом 2 следующего содержания:

«2. Наделить ГУ «Управление дорожного хозяйства Брянской области» полномочиями администратора доходов областного бюджета по следующим кодам классификации доходов областного бюджета:

Администратор доходов	Администрируемые КБК	Наименование платежа
802	1 08 07172 01 0000 110	Государственная пошлина за выдачу органом исполнительной власти субъекта Российской Федерации специального разрешения на движение по автомобильным дорогам транспортных средств, осуществляющих перевозки опасных, тяжеловесных и (или) крупногабаритных грузов, зачисляемая в бюджеты субъектов Российской Федерации
802	1 13 03020 02 0000 130	Прочие доходы от оказания платных услуг получателями средств бюджетов субъектов Российской Федерации и компенсации затрат бюджетов субъектов Российской Федерации
802	1 17 01020 02 0000 180	Невыясненные поступления, зачисляемые в бюджеты субъектов Российской Федерации
802	1 16 32020 02 0000 140	Возмещение сумм, израсходованных незаконно или не по целевому назначению, а также доходов, полученных от их использования (в части бюджетов субъектов Российской Федерации)
802	1 16 33020 02 0000 140	Денежные взыскания (штрафы) за нарушение законодательства Российской Федерации о размещении заказов на поставки товаров, выполнение работ, оказание услуг для нужд субъектов Российской Федерации»

1.3. Пункты 2, 3 считать соответственно пунктами 3, 4.

2. Контроль за исполнением настоящего распоряжения возложить на временно исполняющего обязанности заместителя Губернатора Брянской области Габдулвалеева Р. Р.

Губернатор Н. В. ДЕНИН

АДМИНИСТРАЦИЯ БРЯНСКОЙ ОБЛАСТИ
РАСПОРЯЖЕНИЕ

от 13 марта 2009 г. **№ 118-р**

г. Брянск

О подготовке и проведении областной декады бывших узников фашистских концлагерей

В целях повышения общегосударственной значимости проводимых мероприятий, посвященных Международному дню освобождения узников фашизма:

1. Провести в области в период с 1 по 11 апреля 2009 года областную декаду бывших узников фашистских концлагерей, посвященную Международному дню освобождения узников фашизма.

2. Рекомендовать главам муниципальных образований области с участием советов бывших малолетних узников фашистских концлагерей, других благотворительных общественных организаций разработать и провести мероприятия, приуроченные к указанному дню и направленные на:

проведение встреч председателей советов бывших малолетних узников фашизма с руководителями органов местного самоуправления области;

организацию торжественных собраний, праздничных вечеров, шефских концертов, бесплатного посещения выставок, музеев, кинотеатров;

оказание материальной и иной помощи одиноким и больным бывшим узникам фашизма;

усиление контроля за социально-правовой защитой этой категории граждан.

3. Управлению социальной защиты населения Брянской области поручить подведомственным учреждениям в рамках своих полномочий принять участие в мероприятиях, проводимых на территории муниципальных образований в период областной декады бывших узников фашистских концлагерей.

4. Рекомендовать коллективам предприятий, учреждений и организаций городов и районов области активизировать шефство над одинокими и больными ветеранами — бывшими узниками фашизма, оказывать этой категории граждан материальную и моральную поддержку.

5. Предложить филиалу ФГУП ВГТРК ГТРК «Брянск» подготовить и разместить в эфире информационные сюжеты о мероприятиях, проводимых в рамках Международного дня освобождения узников фашизма.

6. Данное распоряжение опубликовать в печати.

7. Контроль за исполнением распоряжения возложить на временно исполняющего обязанности заместителя Губернатора Брянской области — председателя комитета по экономической политике Брянской области Ковалевского В. В.

Губернатор Н. В. ДЕНИН

АДМИНИСТРАЦИЯ БРЯНСКОЙ ОБЛАСТИ
РАСПОРЯЖЕНИЕ

от 16 марта 2009 г. **№ 121-р**

г. Брянск

О мерах по предупреждению пожаров в населенных пунктах и на объектах в весенне-летний пожароопасный период 2009 года

В соответствии со ст. 18 Федерального закона от 21 декабря 1994 года № 69-ФЗ «О пожарной безопасности», в целях повышения противопожарной защиты населенных пунктов и объектов Брянской области в весенне-летний пожароопасный период, обеспечения готовности сил и средств к своевременному реагированию при угрозе и возникновении опасных и чрезвычайных ситуаций природного и техногенного характера:

1. Рекомендовать главам муниципальных районов и городских округов:

1.1. В срок до 1 апреля 2009 года принять нормативные акты о мерах по предупреждению пожаров на территориях муниципальных образований в весенне-летний пожароопасный период 2009 года.

1.2. В срок до 1 апреля 2009 года провести расширенные заседания комиссий по предупреждению и ликвидации чрезвычайных ситуаций и обеспечению пожарной безопасности, на которых рассмотреть вопросы организации противопожарной защиты населенных пунктов и объектов в весенне-летний пожароопасный период.

1.3. С использованием возможностей районных средств массовой информации проинформировать население муниципальных образований о мерах пожарной безопасности в весенне-летний пожароопасный период. При этом обратить особое внимание на необходимость проведения работ по очистке противопожарных разрывов между зданиями, сооружениями объектов экономики и жилого сектора от сухой прошлогодней травы, листвы, мусора, а также на недопустимость бесконтрольного их сжигания.

1.4. Организовать принятие мер по повышению боеготовности муниципальных, ведомственных, добровольных пожарных команд. Особое внимание обратить на организацию круглосуточного дежурства их персонала, укомплектованность пожарной и приспособленной для тушения пожаров техники необходимым пожарно-техническим вооружением, бесперебойное снабжение горюче-смазочными материалами.

1.5. Рекомендовать руководителям сельхозпредприятий провести опашку зданий и сооружений сельскохозяйственного назначения. Запретить бесконтрольное сжигание прошлогодней травы и стерни на сельхозугодьях. При необходимости сель-

хозпалов указанные работы проводить с уведомлением подразделений государственной противопожарной службы. В период проведения работ организовать дежурство пожарной или приспособленной для тушения пожаров техники, членов добровольных пожарных дружин.

1.6. Довести до глав городских, сельских поселений рекомендации по обеспечению пожарной безопасности территорий соответствующих муниципальных образований.

2. Рекомендовать главному управлению МЧС России по Брянской области:

2.1. В апреле 2009 года провести проверки противопожарного состояния населенных пунктов и объектов, находящихся в лесных массивах или прилегающих к ним. Результаты рассмотреть на заседании комиссии по предупреждению и ликвидации чрезвычайных ситуаций и обеспечению пожарной безопасности в Брянской области.

2.2. Организовать в средствах массовой информации пропаганду мер пожарной безопасности с учетом специфики весенне-летнего пожароопасного периода.

2.3. Усилить контроль за выполнением органами местного самоуправления поселений, организациями противопожарных мероприятий на объектах и в населенных пунктах.

3. Департаменту здравоохранения Брянской области, департаменту общего и профессионального образования Брянской области, управлению социальной защиты населения Брянской области в срок до 1 апреля 2009 года:

3.1. Разработать и направить в подведомственные учреждения мероприятия по усилению мер пожарной безопасности в весенне-летний пожароопасный период и обеспечить контроль за их исполнением.

3.2. Особое внимание уделить реализации мероприятий, исключающих возможность переброса огня при лесных пожарах, а также при горении сухой травы на здания и сооружения (устройство защитных противопожарных полос, удаление сухой растительности и др.).

3.3. Провести практические тренировки по отработке действий обслуживающего персонала по эвакуации людей в случае возникновения пожара.

4. Настоящее распоряжение опубликовать в средствах массовой информации.

5. Контроль за исполнением распоряжения возложить на временно исполняющего обязанности заместителя Губернатора Брянской области — начальника управления региональной безопасности администрации области Макарова А. Н.

Губернатор Н. В. ДЕНИН

АДМИНИСТРАЦИЯ БРЯНСКОЙ ОБЛАСТИ
РАСПОРЯЖЕНИЕ

от 17 марта 2009 г. **№ 129-р**

г. Брянск

Об установлении сроков навигации на водных объектах Брянской области на 2009 год

В соответствии со статьей 25 Водного кодекса Российской Федерации, в целях обеспечения безаварийного плавания маломерных судов и иных плавучих объектов:

1. Установить сроки начала навигации на водных объектах Брянской области на 2009 год:

для гребных лодок — окончание весеннего ледохода и половодья (на реках — вода вошла в берега, на озерах — полностью растаял лед);

для катеров, моторных лодок, гидроциклов и иных механических транспортных средств — окончание периода нереста рыбы с 10 июня 2009 года.

Окончанием навигации считать начало ледостава на водных объектах области.

2. В межнавигационный период плавание всех видов маломерных судов запретить, кроме спасательных судов, судов, принадлежащих государственной инспекции по маломерным судам, правоохранительным органам, пограничной службе, федеральным органам рыбоохраны и управлению по охране, контролю и регулированию использования объектов животного мира и водных биологических ресурсов Брянской области.

3. Предложить начальнику главного управления МЧС России по Брянской области Кобзеву А. Н. силами инспекторского состава центра государственной инспекции по маломерным судам МЧС России по Брянской области осуществлять контроль за соблюдением установленных сроков навигации.

4. Распоряжение администрации области от 18 февраля 2008 года № 149-р «Об установлении сроков навигации на водных объектах Брянской области на 2008 год» признать утратившим силу.

5. Контроль за исполнением настоящего распоряжения возложить на исполняющего обязанности заместителя Губернатора Брянской области — начальника управления региональной безопасности администрации области Макарова А. Н.

Губернатор Н. В. ДЕНИН

ВЫБОРЫ ДЕПУТАТОВ БРЯНСКОЙ ОБЛАСТНОЙ ДУМЫ ПЯТОГО СОЗЫВА 01 МАРТА 2009 ГОДА

ПРОТОКОЛ № 1
окружная избирательная комиссия № 1

Число территориальных избирательных комиссий в одномандатном избирательном округе 1

Число протоколов № 1 территориальных избирательных комиссий об итогах голосования, на основании которых составлен данный протокол 1

Число избирательных участков, итоги голосования по которым были признаны недействительными 0

Суммарное число избирателей, внесенных в списки избирателей на момент окончания голосования на избирательных участках, итоги голосования по которым были признаны недействительными 0

Приняли участие в выборах: 41,65%

1	Число избирателей, включенных в список	38313
2	Число бюллетеней, полученных участковой комиссией	37750
3	Число избирательных бюллетеней, выданных участковой комиссией в помещении	15364
4	Число бюллетеней, выданных избирателям, проголосовавшим вне помещения	594
5	Число погашенных бюллетеней	21792
6	Число бюллетеней, содержащихся в переносных ящиках	594
7	Число бюллетеней, содержащихся в стационарных ящиках	15362
8	Число недействительных бюллетеней	889
9	Число действительных бюллетеней	15067
10	Число открепительных удостоверений, полученных участковой комиссией	505
11	Число открепительных удостоверений, выданных участковой комиссией на участке	442
12	Число избирателей, проголосовавших по открепительным удостоверениям на участке	163
13	Число погашенных на участке открепительных удостоверений	63
14	Число открепительных удостоверений, выданных избирателям территориальной комиссией	22
15	Число утраченных бюллетеней	0
16	Число не учтенных при получении бюллетеней	0

17	Полунеев Сергей Васильевич	1575
18	Селькин Владимир Викторович	4390
19	Улыбашева Зулейхат Александровна	4196
20	**Шачнев Игорь Александрович**	**4906**

ВЫБОРЫ ДЕПУТАТОВ БРЯНСКОЙ ОБЛАСТНОЙ ДУМЫ ПЯТОГО СОЗЫВА 01 МАРТА 2009 ГОДА

ПРОТОКОЛ № 1
окружная избирательная комиссия № 2

Число территориальных избирательных комиссий в одномандатном избирательном округе 1

Число протоколов № 1 территориальных избирательных комиссий об итогах голосования, на основании которых составлен данный протокол 1

Число избирательных участков, итоги голосования по которым были признаны недействительными 0

Суммарное число избирателей, внесенных в списки избирателей на момент окончания голосования на избирательных участках, итоги голосования по которым были признаны недействительными 0

Приняли участие в выборах: 38,78%

1	Число избирателей, включенных в список	38081
2	Число бюллетеней, полученных участковой комиссией	37540
3	Число избирательных бюллетеней, выданных участковой комиссией в помещении	13583
4	Число бюллетеней, выданных избирателям, проголосовавшим вне помещения	1184
5	Число погашенных бюллетеней	22773
6	Число бюллетеней, содержащихся в переносных ящиках	1184
7	Число бюллетеней, содержащихся в стационарных ящиках	13517
8	Число недействительных бюллетеней	1256
9	Число действительных бюллетеней	13445

10	Число открепительных удостоверений, полученных участковой комиссией	630
11	Число открепительных удостоверений, выданных участковой комиссией на участке	464
12	Число избирателей, проголосовавших по открепительным удостоверениям на участке	159
13	Число погашенных на участке открепительных удостоверений	166
14	Число открепительных удостоверений, выданных избирателям территориальной комиссией	14
15	Число утраченных бюллетеней	0
16	Число не учтенных при получении бюллетеней	0

17	Ванденжан Игорь Сергеевич	1410
18	**Гайдуков Владимир Ильич**	**5921**
19	Денисенков Василий Иванович	2249
20	Маруева Валентина Афанасьевна	1119
21	Шмычков Игорь Юрьевич	2746

ВЫБОРЫ ДЕПУТАТОВ БРЯНСКОЙ ОБЛАСТНОЙ ДУМЫ ПЯТОГО СОЗЫВА 01 МАРТА 2009 ГОДА

ПРОТОКОЛ № 1
окружная избирательная комиссия № 3

Число территориальных избирательных комиссий в одномандатном избирательном округе 1

Число протоколов № 1 территориальных избирательных комиссий об итогах голосования, на основании которых составлен данный протокол 1

Число избирательных участков, итоги голосования по которым были признаны недействительными 0

Суммарное число избирателей, внесенных в списки избирателей на момент окончания голосования на избирательных участках, итоги голосования по которым были признаны недействительными 0

Приняли участие в выборах: 40,41%

1	Число избирателей, включенных в список	38449
2	Число бюллетеней, полученных участковой комиссией	37700
3	Число избирательных бюллетеней, выданных участковой комиссией в помещении	14759
4	Число бюллетеней, выданных избирателям, проголосовавшим вне помещения	777
5	Число погашенных бюллетеней	22164
6	Число бюллетеней, содержащихся в переносных ящиках	777
7	Число бюллетеней, содержащихся в стационарных ящиках	14682
8	Число недействительных бюллетеней	976
9	Число действительных бюллетеней	14483
10	Число открепительных удостоверений, полученных участковой комиссией	574
11	Число открепительных удостоверений, выданных участковой комиссией на участке	460
12	Число избирателей, проголосовавших по открепительным удостоверениям на участке	121
13	Число погашенных на участке открепительных удостоверений	114
14	Число открепительных удостоверений, выданных избирателям территориальной комиссией	11
15	Число утраченных бюллетеней	0
16	Число не учтенных при получении бюллетеней	0

17	**Задорожный Анатолий Александрович**	**4056**
18	Коломейцев Александр Григорьевич	2624
19	Конова Валентина Ивановна	1471
20	Королев Сергей Владимирович	3752
21	Черных Сергей Ильич	1710
22	Ширшов Петр Петрович	870

ВЫБОРЫ ДЕПУТАТОВ БРЯНСКОЙ ОБЛАСТНОЙ ДУМЫ ПЯТОГО СОЗЫВА 01 МАРТА 2009 ГОДА

ПРОТОКОЛ № 1
окружная избирательная комиссия № 4

Число территориальных избирательных комиссий в одномандатном избирательном округе 2

Число протоколов № 1 территориальных избирательных комиссий об итогах голосования, на основании которых составлен данный протокол 2

Число избирательных участков, итоги голосования по которым были признаны недействительными 0

Суммарное число избирателей, внесенных в списки избирателей на момент окончания голосования на избирательных участках, итоги голосования по которым были признаны недействительными 0

Приняли участие в выборах: 39,08%

1	Число избирателей, включенных в список	37670
2	Число бюллетеней, полученных участковой комиссией	35900
3	Число избирательных бюллетеней, выданных участковой комиссией в помещении	14380
4	Число бюллетеней, выданных избирателям, проголосовавшим вне помещения	340
5	Число погашенных бюллетеней	21180
6	Число бюллетеней, содержащихся в переносных ящиках	339
7	Число бюллетеней, содержащихся в стационарных ящиках	14369
8	Число недействительных бюллетеней	844
9	Число действительных бюллетеней	13864
10	Число открепительных удостоверений, полученных участковой комиссией	625
11	Число открепительных удостоверений, выданных участковой комиссией на участке	453
12	Число избирателей, проголосовавших по открепительным удостоверениям на участке	148
13	Число погашенных на участке открепительных удостоверений	172
14	Число открепительных удостоверений, выданных избирателям территориальной комиссией	9
15	Число утраченных бюллетеней	0
16	Число не учтенных при получении бюллетеней	0

17	**Алехин Игорь Иванович**	**5970**
18	Корхов Виктор Владимирович	2360
19	Лапонов Максим Владимирович	1479
20	Чуприк Жанна Сергеевна	4055

ВЫБОРЫ ДЕПУТАТОВ БРЯНСКОЙ ОБЛАСТНОЙ ДУМЫ ПЯТОГО СОЗЫВА 01 МАРТА 2009 ГОДА

ПРОТОКОЛ № 1
окружная избирательная комиссия № 5

Число территориальных избирательных комиссий в одномандатном избирательном округе 1

Число протоколов № 1 территориальных избирательных комиссий об итогах голосования, на основании которых составлен данный протокол 1

Число избирательных участков, итоги голосования по которым были признаны недействительными 0

Суммарное число избирателей, внесенных в списки избирателей на момент окончания голосования на избирательных участках, итоги голосования по которым были признаны недействительными 0

Приняли участие в выборах: 37,69%

1	Число избирателей, включенных в список	36298
2	Число бюллетеней, полученных участковой комиссией	33850
3	Число избирательных бюллетеней, выданных участковой комиссией в помещении	13202
4	Число бюллетеней, выданных избирателям, проголосовавшим вне помещения	477
5	Число погашенных бюллетеней	20171
6	Число бюллетеней, содержащихся в переносных ящиках	477
7	Число бюллетеней, содержащихся в стационарных ящиках	13176
8	Число недействительных бюллетеней	901
9	Число действительных бюллетеней	12752
10	Число открепительных удостоверений, полученных участковой комиссией	574
11	Число открепительных удостоверений, выданных участковой комиссией на участке	470
12	Число избирателей, проголосовавших по открепительным удостоверениям на участке	257
13	Число погашенных на участке открепительных удостоверений	104
14	Число открепительных удостоверений, выданных избирателям территориальной комиссией	11
15	Число утраченных бюллетеней	0
16	Число не учтенных при получении бюллетеней	0

17	Носов Олег Станиславович	4699
18	Петрухин Юрий Петрович	2303
19	**Тулупов Вячеслав Сергеевич**	**4905**
20	Черепов Юрий Львович	845

ВЫБОРЫ ДЕПУТАТОВ БРЯНСКОЙ ОБЛАСТНОЙ ДУМЫ ПЯТОГО СОЗЫВА 01 МАРТА 2009 ГОДА

ПРОТОКОЛ № 1
окружная избирательная комиссия № 6

Число территориальных избирательных комиссий в одномандатном избирательном округе	1
Число протоколов № 1 территориальных избирательных комиссий об итогах голосования, на основании которых составлен данный протокол	1
Число избирательных участков, итоги голосования по которым были признаны недействительными	0
Суммарное число избирателей, внесенных в списки избирателей на момент окончания голосования на избирательных участках, итоги голосования по которым были признаны недействительными	0

Приняли участие в выборах: 41,36%

1	Число избирателей, включенных в список	36414
2	Число бюллетеней, полученных участковой комиссией	34930
3	Число избирательных бюллетеней, выданных участковой комиссией в помещении	14296
4	Число бюллетеней, выданных избирателям, проголосовавшим вне помещения	765
5	Число погашенных бюллетеней	19869
6	Число бюллетеней, содержащихся в переносных ящиках	764
7	Число бюллетеней, содержащихся в стационарных ящиках	14251
8	Число недействительных бюллетеней	921
9	Число действительных бюллетеней	14094
10	Число открепительных удостоверений, полученных участковой комиссией	505
11	Число открепительных удостоверений, выданных участковой комиссией на участке	393
12	Число избирателей, проголосовавших по открепительным удостоверениям на участке	47
13	Число погашенных на участке открепительных удостоверений	104
14	Число открепительных удостоверений, выданных избирателям территориальной комиссией	10
15	Число утраченных бюллетеней	0
16	Число не учтенных при получении бюллетеней	0

17	Бондарев Владимир Владимирович	2806
18	**Драников Владимир Егорович**	**6468**
19	Чумаков Виктор Карпович	4820

ВЫБОРЫ ДЕПУТАТОВ БРЯНСКОЙ ОБЛАСТНОЙ ДУМЫ ПЯТОГО СОЗЫВА 01 МАРТА 2009 ГОДА

ПРОТОКОЛ № 1
окружная избирательная комиссия № 7

Число территориальных избирательных комиссий в одномандатном избирательном округе	1
Число протоколов № 1 территориальных избирательных комиссий об итогах голосования, на основании которых составлен данный протокол	1
Число избирательных участков, итоги голосования по которым были признаны недействительными	0
Суммарное число избирателей, внесенных в списки избирателей на момент окончания голосования на избирательных участках, итоги голосования по которым были признаны недействительными	0

Приняли участие в выборах: 33,10%

1	Число избирателей, включенных в список	33661
2	Число бюллетеней, полученных участковой комиссией	26400
3	Число избирательных бюллетеней, выданных участковой комиссией в помещении	9877
4	Число бюллетеней, выданных избирателям, проголосовавшим вне помещения	1266
5	Число погашенных бюллетеней	15257
6	Число бюллетеней, содержащихся в переносных ящиках	1266
7	Число бюллетеней, содержащихся в стационарных ящиках	9696
8	Число недействительных бюллетеней	748
9	Число действительных бюллетеней	10214
10	Число открепительных удостоверений, полученных участковой комиссией	508
11	Число открепительных удостоверений, выданных участковой комиссией на участке	458
12	Число избирателей, проголосовавших по открепительным удостоверениям на участке	387
13	Число погашенных на участке открепительных удостоверений	50
14	Число открепительных удостоверений, выданных избирателям территориальной комиссией	25

15	Число утраченных бюллетеней	0
16	Число не учтенных при получении бюллетеней	0
17	Золочевский Виталий Сергеевич	1854
18	Комогорцева Людмила Кимовна	2908
19	Носова Надежда Ивановна	1150
20	**Розанов Игорь Васильевич**	**4302**

ВЫБОРЫ ДЕПУТАТОВ БРЯНСКОЙ ОБЛАСТНОЙ ДУМЫ ПЯТОГО СОЗЫВА 01 МАРТА 2009 ГОДА

ПРОТОКОЛ № 1
окружная избирательная комиссия № 8

Число территориальных избирательных комиссий в одномандатном избирательном округе 1

Число протоколов № 1 территориальных избирательных комиссий об итогах голосования, на основании которых составлен данный протокол 1

Число избирательных участков, итоги голосования по которым были признаны недействительными 0

Суммарное число избирателей, внесенных в списки избирателей на момент окончания голосования на избирательных участках, итоги голосования по которым были признаны недействительными 0

Приняли участие в выборах: 37,69%

1	Число избирателей, включенных в список	36969
2	Число бюллетеней, полученных участковой комиссией	28400
3	Число избирательных бюллетеней, выданных участковой комиссией в помещении	12530
4	Число бюллетеней, выданных избирателям, проголосовавшим вне помещения	1405
5	Число погашенных бюллетеней	14465
6	Число бюллетеней, содержащихся в переносных ящиках	1406
7	Число бюллетеней, содержащихся в стационарных ящиках	12160
8	Число недействительных бюллетеней	613
9	Число действительных бюллетеней	12953
10	Число открепительных удостоверений, полученных участковой комиссией	608
11	Число открепительных удостоверений, выданных участковой комиссией на участке	481
12	Число избирателей, проголосовавших по открепительным удостоверениям на участке	343
13	Число погашенных на участке открепительных удостоверений	81
14	Число открепительных удостоверений, выданных избирателям территориальной комиссией	20
15	Число утраченных бюллетеней	0
16	Число не учтенных при получении бюллетеней	0
17	**Бадырханов Бийгиши Мухтарович**	**6315**
18	Громов Петр Александрович	3259
19	Зайцев Андрей Николаевич	449
20	Портнов Сергей Викторович	1327
21	Сотникова Елена Александровна	357
22	Сотникова Нина Николаевна	1246

ВЫБОРЫ ДЕПУТАТОВ БРЯНСКОЙ ОБЛАСТНОЙ ДУМЫ ПЯТОГО СОЗЫВА 01 МАРТА 2009 ГОДА

ПРОТОКОЛ № 1
окружная избирательная комиссия № 9

Число территориальных избирательных комиссий в одномандатном избирательном округе 2

Число протоколов № 1 территориальных избирательных комиссий об итогах голосования, на основании которых составлен данный протокол 2

Число избирательных участков, итоги голосования по которым были признаны недействительными 0

Суммарное число избирателей, внесенных в списки избирателей на момент окончания голосования на избирательных участках, итоги голосования по которым были признаны недействительными 0

Приняли участие в выборах: 40,96% (выборы состоялись)

1	Число избирателей, включенных в список	36144
2	Число бюллетеней, полученных участковой комиссией	35350

3	Число избирательных бюллетеней, выданных участковой комиссией в помещении	12586
4	Число бюллетеней, выданных избирателям, проголосовавшим вне помещения	2217
5	Число погашенных бюллетеней	20547
6	Число бюллетеней, содержащихся в переносных ящиках	2217
7	Число бюллетеней, содержащихся в стационарных ящиках	12527
8	Число недействительных бюллетеней	1022
9	Число действительных бюллетеней	13722
10	Число открепительных удостоверений, полученных участковой комиссией	452
11	Число открепительных удостоверений, выданных участковой комиссией на участке	409
12	Число избирателей, проголосовавших по открепительным удостоверениям на участке	375
13	Число погашенных на участке открепительных удостоверений	43
14	Число открепительных удостоверений, выданных избирателям территориальной комиссией	26
15	Число утраченных бюллетеней	0
16	Число не учтенных при получении бюллетеней	0

17	Аржанцев Сергей Николаевич	1971
18	Бабурин Игорь Васильевич	2849
19	Осипчук Виктор Николаевич	1916
20	**Пенюков Валентин Григорьевич**	**6986**

ВЫБОРЫ ДЕПУТАТОВ БРЯНСКОЙ ОБЛАСТНОЙ ДУМЫ ПЯТОГО СОЗЫВА 01 МАРТА 2009 ГОДА

ПРОТОКОЛ № 1
окружная избирательная комиссия № 10

Число территориальных избирательных комиссий в одномандатном избирательном округе 1

Число протоколов № 1 территориальных избирательных комиссий об итогах голосования, на основании которых составлен данный протокол 1

Число избирательных участков, итоги голосования по которым были признаны недействительными 0

Суммарное число избирателей, внесенных в списки избирателей на момент окончания голосования на избирательных участках, итоги голосования по которым были признаны недействительными 0

Приняли участие в выборах: 42,54%

1	Число избирателей, включенных в список	33774
2	Число бюллетеней, полученных участковой комиссией	33700
3	Число избирательных бюллетеней, выданных участковой комиссией в помещении	12666
4	Число бюллетеней, выданных избирателям, проголосовавшим вне помещения	1702
5	Число погашенных бюллетеней	19332
6	Число бюллетеней, содержащихся в переносных ящиках	1702
7	Число бюллетеней, содержащихся в стационарных ящиках	12659
8	Число недействительных бюллетеней	599
9	Число действительных бюллетеней	13762
10	Число открепительных удостоверений, полученных участковой комиссией	525
11	Число открепительных удостоверений, выданных участковой комиссией на участке	432
12	Число избирателей, проголосовавших по открепительным удостоверениям на участке	131
13	Число погашенных на участке открепительных удостоверений	93
14	Число открепительных удостоверений, выданных избирателям территориальной комиссией	17
15	Число утраченных бюллетеней	0
16	Число не учтенных при получении бюллетеней	0

17	**Бугаев Анатолий Петрович**	**7834**
18	Буненкова Ирина Робертовна	977
19	Бурлаков Роман Михайлович	3482
20	Сахелашвили Хвича Сергеевич	1469

ВЫБОРЫ ДЕПУТАТОВ БРЯНСКОЙ ОБЛАСТНОЙ ДУМЫ ПЯТОГО СОЗЫВА 01 МАРТА 2009 ГОДА

ПРОТОКОЛ № 1
окружная избирательная комиссия № 11

Число территориальных избирательных комиссий в одномандатном избирательном округе 1

Число протоколов № 1 территориальных избирательных комиссий об итогах голосования, на основании которых составлен данный протокол 1

Число избирательных участков, итоги голосования по которым были признаны недействительными 0

Суммарное число избирателей, внесенных в списки избирателей на момент окончания голосования на избирательных участках, итоги голосования по которым были признаны недействительными 0

Приняли участие в выборах: 37,94%

1	Число избирателей, включенных в список	37810
2	Число бюллетеней, полученных участковой комиссией	36500
3	Число избирательных бюллетеней, выданных участковой комиссией в помещении	12763
4	Число бюллетеней, выданных избирателям, проголосовавшим вне помещения	1584
5	Число погашенных бюллетеней	22149
6	Число бюллетеней, содержащихся в переносных ящиках	1584
7	Число бюллетеней, содержащихся в стационарных ящиках	12759
8	Число недействительных бюллетеней	635
9	Число действительных бюллетеней	13708
10	Число открепительных удостоверений, полученных участковой комиссией	260
11	Число открепительных удостоверений, выданных участковой комиссией на участке	175
12	Число избирателей, проголосовавших по открепительным удостоверениям на участке	109
13	Число погашенных на участке открепительных удостоверений	85
14	Число открепительных удостоверений, выданных избирателям территориальной комиссией	17
15	Число утраченных бюллетеней	4
16	Число не учтенных при получении бюллетеней	0

17	Беляй Виталий Викторович	3321
18	**Кармес Василий Васильевич**	**5286**
19	Ковалев Василий Иванович	617
20	Ковалев Станислав Григорьевич	4484

ВЫБОРЫ ДЕПУТАТОВ БРЯНСКОЙ ОБЛАСТНОЙ ДУМЫ ПЯТОГО СОЗЫВА 01 МАРТА 2009 ГОДА

ПРОТОКОЛ № 1
окружная избирательная комиссия № 12

Число территориальных избирательных комиссий в одномандатном избирательном округе 3

Число протоколов № 1 территориальных избирательных комиссий об итогах голосования, на основании которых составлен данный протокол 3

Число избирательных участков, итоги голосования по которым были признаны недействительными 0

Суммарное число избирателей, внесенных в списки избирателей на момент окончания голосования на избирательных участках, итоги голосования по которым были признаны недействительными 0

Приняли участие в выборах: 50,72%

1	Число избирателей, включенных в список	40298
2	Число бюллетеней, полученных участковой комиссией	39740
3	Число избирательных бюллетеней, выданных участковой комиссией в помещении	17038
4	Число бюллетеней, выданных избирателям, проголосовавшим вне помещения	3401
5	Число погашенных бюллетеней	19301
6	Число бюллетеней, содержащихся в переносных ящиках	3401
7	Число бюллетеней, содержащихся в стационарных ящиках	17038
8	Число недействительных бюллетеней	1292
9	Число действительных бюллетеней	19147
10	Число открепительных удостоверений, полученных участковой комиссией	350
11	Число открепительных удостоверений, выданных участковой комиссией на участке	173

12	Число избирателей, проголосовавших по открепительным удостоверениям на участке	48
13	Число погашенных на участке открепительных удостоверений	177
14	Число открепительных удостоверений, выданных избирателям территориальной комиссией	15
15	Число утраченных бюллетеней	0
16	Число не учтенных при получении бюллетеней	0

17	Грибанов Владимир Алексеевич	2819
18	**Желдак Раиса Алексеевна**	**12856**
19	Моисеенко Иван Федорович	2386
20	Федоренко Николай Федорович	392
21	Фещенко Валентин Вячеславович	694

ВЫБОРЫ ДЕПУТАТОВ БРЯНСКОЙ ОБЛАСТНОЙ ДУМЫ ПЯТОГО СОЗЫВА 01 МАРТА 2009 ГОДА

ПРОТОКОЛ № 1
окружная избирательная комиссия № 13

Число территориальных избирательных комиссий в одномандатном избирательном округе 2

Число протоколов № 1 территориальных избирательных комиссий об итогах голосования, на основании которых составлен данный протокол 2

Число избирательных участков, итоги голосования по которым были признаны недействительными 0

Суммарное число избирателей, внесенных в списки избирателей на момент окончания голосования на избирательных участках, итоги голосования по которым были признаны недействительными 0

Приняли участие в выборах: 48,10%

1	Число избирателей, включенных в список	37579
2	Число бюллетеней, полученных участковой комиссией	37326
3	Число избирательных бюллетеней, выданных участковой комиссией в помещении	16460
4	Число бюллетеней, выданных избирателям, проголосовавшим вне помещения	1615
5	Число погашенных бюллетеней	19251
6	Число бюллетеней, содержащихся в переносных ящиках	1615
7	Число бюллетеней, содержащихся в стационарных ящиках	16459
8	Число недействительных бюллетеней	572
9	Число действительных бюллетеней	17502
10	Число открепительных удостоверений, полученных участковой комиссией	296
11	Число открепительных удостоверений, выданных участковой комиссией на участке	165
12	Число избирателей, проголосовавших по открепительным удостоверениям на участке	35
13	Число погашенных на участке открепительных удостоверений	131
14	Число открепительных удостоверений, выданных избирателям территориальной комиссией	17
15	Число утраченных бюллетеней	0
16	Число не учтенных при получении бюллетеней	0

17	Непша Дмитрий Алексеевич	643	3,56%
18	Нестеров Иван Александрович	5824	32,22%
19	**Ханаев Виктор Алексеевич**	**11035**	**61,05%**

ВЫБОРЫ ДЕПУТАТОВ БРЯНСКОЙ ОБЛАСТНОЙ ДУМЫ ПЯТОГО СОЗЫВА 01 МАРТА 2009 ГОДА

ПРОТОКОЛ № 1 окружная избирательная комиссия № 14

Число территориальных избирательных комиссий в одномандатном избирательном округе 1

Число протоколов № 1 территориальных избирательных комиссий об итогах голосования, на основании которых составлен данный протокол 1

Число избирательных участков, итоги голосования по которым были признаны недействительными 0

Суммарное число избирателей, внесенных в списки избирателей на момент окончания голосования на избирательных участках, итоги голосования по которым были признаны недействительными 0

Приняли участие в выборах: 35,72%

1	Число избирателей, включенных в список	30335
2	Число бюллетеней, полученных участковой комиссией	28530
3	Число избирательных бюллетеней, выданных участковой комиссией в помещении	9468
4	Число бюллетеней, выданных избирателям, проголосовавшим вне помещения	1367
5	Число погашенных бюллетеней	17694
6	Число бюллетеней, содержащихся в переносных ящиках	1367
7	Число бюллетеней, содержащихся в стационарных ящиках	9466
8	Число недействительных бюллетеней	1019
9	Число действительных бюллетеней	9814
10	Число открепительных удостоверений, полученных участковой комиссией	390
11	Число открепительных удостоверений, выданных участковой комиссией на участке	209
12	Число избирателей, проголосовавших по открепительным удостоверениям на участке	114
13	Число погашенных на участке открепительных удостоверений	181
14	Число открепительных удостоверений, выданных избирателям территориальной комиссией	66
15	Число утраченных бюллетеней	1
16	Число не учтенных при получении бюллетеней	0

17	Иванилов Валерий Павлович	2364	21,82%
18	Лодкин Юрий Евгеньевич	2722	25,13%
19	**Семенченок Петр Алексеевич**	**4728**	**43,64%**

ВЫБОРЫ ДЕПУТАТОВ БРЯНСКОЙ ОБЛАСТНОЙ ДУМЫ ПЯТОГО СОЗЫВА 01 МАРТА 2009 ГОДА

ПРОТОКОЛ № 1
окружная избирательная комиссия № 15

Число территориальных избирательных комиссий в одномандатном избирательном округе 2

Число протоколов № 1 территориальных избирательных комиссий об итогах голосования, на основании которых составлен данный протокол 2

Число избирательных участков, итоги голосования по которым были признаны недействительными 0

Суммарное число избирателей, внесенных в списки избирателей на момент окончания голосования на избирательных участках, итоги голосования по которым были признаны недействительными 0

Приняли участие в выборах: 48,44%

1	Число избирателей, включенных в список	31205
2	Число бюллетеней, полученных участковой комиссией	29935
3	Число избирательных бюллетеней, выданных участковой комиссией в помещении	13355
4	Число бюллетеней, выданных избирателям, проголосовавшим вне помещения	1761
5	Число погашенных бюллетеней	14819
6	Число бюллетеней, содержащихся в переносных ящиках	1761
7	Число бюллетеней, содержащихся в стационарных ящиках	13341
8	Число недействительных бюллетеней	814
9	Число действительных бюллетеней	14288
10	Число открепительных удостоверений, полученных участковой комиссией	476
11	Число открепительных удостоверений, выданных участковой комиссией на участке	356
12	Число избирателей, проголосовавших по открепительным удостоверениям на участке	75
13	Число погашенных на участке открепительных удостоверений	120
14	Число открепительных удостоверений, выданных избирателям территориальной комиссией	32
15	Число утраченных бюллетеней	0
16	Число не учтенных при получении бюллетеней	0

17	**Ковалев Виктор Николаевич**	**9407**	**62,29%**
18	Сычев Николай Семенович	3408	22,57%
19	Тулякова Ольга Сергеевна	1473	9,75%

ВЫБОРЫ ДЕПУТАТОВ БРЯНСКОЙ ОБЛАСТНОЙ ДУМЫ ПЯТОГО СОЗЫВА 01 МАРТА 2009 ГОДА

ПРОТОКОЛ № 1
окружная избирательная комиссия № 16

Число территориальных избирательных комиссий в одномандатном избирательном округе	2
Число протоколов № 1 территориальных избирательных комиссий об итогах голосования, на основании которых составлен данный протокол	2
Число избирательных участков, итоги голосования по которым были признаны недействительными	0
Суммарное число избирателей, внесенных в списки избирателей на момент окончания голосования на избирательных участках, итоги голосования по которым были признаны недействительными	0

Приняли участие в выборах: 57,48%

1	Число избирателей, включенных в список	32558
2	Число бюллетеней, полученных участковой комиссией	33104
3	Число избирательных бюллетеней, выданных участковой комиссией в помещении	16015
4	Число бюллетеней, выданных избирателям, проголосовавшим вне помещения	2699
5	Число погашенных бюллетеней	14390
6	Число бюллетеней, содержащихся в переносных ящиках	2699
7	Число бюллетеней, содержащихся в стационарных ящиках	15926
8	Число недействительных бюллетеней	984
9	Число действительных бюллетеней	17641
10	Число открепительных удостоверений, полученных участковой комиссией	735
11	Число открепительных удостоверений, выданных участковой комиссией на участке	594
12	Число избирателей, проголосовавших по открепительным удостоверениям на участке	230
13	Число погашенных на участке открепительных удостоверений	141
14	Число открепительных удостоверений, выданных избирателям территориальной комиссией	12
15	Число утраченных бюллетеней	0
16	Число не учтенных при получении бюллетеней	0

17	Вершилов Дмитрий Павлович	6635	35,62%
18	**Лучкин Николай Сергеевич**	**8136**	**43,68%**
19	Парфенов Владимир Васильевич	2870	15,41%

ВЫБОРЫ ДЕПУТАТОВ БРЯНСКОЙ ОБЛАСТНОЙ ДУМЫ ПЯТОГО СОЗЫВА 01 МАРТА 2009 ГОДА

ПРОТОКОЛ № 1
окружная избирательная комиссия № 17

Число территориальных избирательных комиссий в одномандатном избирательном округе	3
Число протоколов № 1 территориальных избирательных комиссий об итогах голосования, на основании которых составлен данный протокол	3
Число избирательных участков, итоги голосования по которым были признаны недействительными	0
Суммарное число избирателей, внесенных в списки избирателей на момент окончания голосования на избирательных участках, итоги голосования по которым были признаны недействительными	0

Приняли участие в выборах: 53,40%

1	Число избирателей, включенных в список	32823
2	Число бюллетеней, полученных участковой комиссией	32610
3	Число избирательных бюллетеней, выданных участковой комиссией в помещении	14839
4	Число бюллетеней, выданных избирателям, проголосовавшим вне помещения	2689
5	Число погашенных бюллетеней	15083
6	Число бюллетеней, содержащихся в переносных ящиках	2689
7	Число бюллетеней, содержащихся в стационарных ящиках	14733
8	Число недействительных бюллетеней	770
9	Число действительных бюллетеней	16652
10	Число открепительных удостоверений, полученных участковой комиссией	699
11	Число открепительных удостоверений, выданных участковой комиссией на участке	438
12	Число избирателей, проголосовавших по открепительным удостоверениям на участке	222

13	Число погашенных на участке открепительных удостоверений	261
14	Число открепительных удостоверений, выданных избирателям территориальной комиссией	3
15	Число утраченных бюллетеней	0
16	Число не учтенных при получении бюллетеней	1

17	**Белоус Николай Максимович**	**8098**	**46,48%**
18	Козеев Эдуард Владимирович	476	2,73%
19	Селебин Геннадий Григорьевич	1385	7,95%
20	Симонов Александр Алексеевич	6190	35,53%
21	Утюжов Владимир Викторович	503	2,89%

ВЫБОРЫ ДЕПУТАТОВ БРЯНСКОЙ ОБЛАСТНОЙ ДУМЫ ПЯТОГО СОЗЫВА 01 МАРТА 2009 ГОДА

ПРОТОКОЛ № 1
окружная избирательная комиссия № 18

Число территориальных избирательных комиссий в одномандатном избирательном округе 2

Число протоколов № 1 территориальных избирательных комиссий об итогах голосования, на основании которых составлен данный протокол 2

Число избирательных участков, итоги голосования по которым были признаны недействительными 0

Суммарное число избирателей, внесенных в списки избирателей на момент окончания голосования на избирательных участках, итоги голосования по которым были признаны недействительными 0

Приняли участие в выборах: 47,67%

1	Число избирателей, включенных в список	38946
2	Число бюллетеней, полученных участковой комиссией	38793
3	Число избирательных бюллетеней, выданных участковой комиссией в помещении	16979
4	Число бюллетеней, выданных избирателям, проголосовавшим вне помещения	1587
5	Число погашенных бюллетеней	20227
6	Число бюллетеней, содержащихся в переносных ящиках	1587
7	Число бюллетеней, содержащихся в стационарных ящиках	16979
8	Число недействительных бюллетеней	935
9	Число действительных бюллетеней	17631
10	Число открепительных удостоверений, полученных участковой комиссией	696
11	Число открепительных удостоверений, выданных участковой комиссией на участке	363
12	Число избирателей, проголосовавших по открепительным удостоверениям на участке	102
13	Число погашенных на участке открепительных удостоверений	333
14	Число открепительных удостоверений, выданных избирателям территориальной комиссией	10
15	Число утраченных бюллетеней	0
16	Число не учтенных при получении бюллетеней	0

17	Бибиков Сергей Владимирович	2380	12,82%
18	Боков Анатолий Григорьевич	2945	15,86%
19	**Бородин Анатолий Григорьевич**	**7182**	**38,68%**
20	Колосов Вячеслав Александрович	4627	24,92%
21	Мосин Алексей Алексеевич	497	2,68%

ВЫБОРЫ ДЕПУТАТОВ БРЯНСКОЙ ОБЛАСТНОЙ ДУМЫ ПЯТОГО СОЗЫВА 01 МАРТА 2009 ГОДА

ПРОТОКОЛ № 1
окружная избирательная комиссия № 19

Число территориальных избирательных комиссий в одномандатном избирательном округе 3

Число протоколов № 1 территориальных избирательных комиссий об итогах голосования, на основании которых составлен данный протокол 3

Число избирательных участков, итоги голосования по которым были признаны недействительными 0

Суммарное число избирателей, внесенных в списки избирателей на момент окончания голосования на избирательных участках, итоги голосования по которым были признаны недействительными 0

Приняли участие в выборах: 52,95%

1	Число избирателей, включенных в список	28247
2	Число бюллетеней, полученных участковой комиссией	28186
3	Число избирательных бюллетеней, выданных участковой комиссией в помещении	11969
4	Число бюллетеней, выданных избирателям, проголосовавшим вне помещения	2989
5	Число погашенных бюллетеней	13228
6	Число бюллетеней, содержащихся в переносных ящиках	2989
7	Число бюллетеней, содержащихся в стационарных ящиках	11893
8	Число недействительных бюллетеней	477
9	Число действительных бюллетеней	14405
10	Число открепительных удостоверений, полученных участковой комиссией	525
11	Число открепительных удостоверений, выданных участковой комиссией на участке	338
12	Число избирателей, проголосовавших по открепительным удостоверениям на участке	66
13	Число погашенных на участке открепительных удостоверений	187
14	Число открепительных удостоверений, выданных избирателям территориальной комиссией	1
15	Число утраченных бюллетеней	0
16	Число не учтенных при получении бюллетеней	0

17	Захаров Виктор Иванович	3070	20,63%
18	Зуев Сергей Петрович	824	5,54%
19	**Роман Михаил Иванович**	**8783**	**59,02%**
20	Савушкин Сергей Иванович	1728	11,61%

ВЫБОРЫ ДЕПУТАТОВ БРЯНСКОЙ ОБЛАСТНОЙ ДУМЫ ПЯТОГО СОЗЫВА 01 МАРТА 2009 ГОДА

ПРОТОКОЛ № 1
окружная избирательная комиссия № 20

Число территориальных избирательных комиссий в одномандатном избирательном округе 3

Число протоколов № 1 территориальных избирательных комиссий об итогах голосования, на основании которых составлен данный протокол 3

Число избирательных участков, итоги голосования по которым были признаны недействительными 0

Суммарное число избирателей, внесенных в списки избирателей на момент окончания голосования на избирательных участках, итоги голосования по которым были признаны недействительными 0

Приняли участие в выборах: 47,49%

1	Число избирателей, включенных в список	32144
2	Число бюллетеней, полученных участковой комиссией	32192
3	Число избирательных бюллетеней, выданных участковой комиссией в помещении	12975
4	Число бюллетеней, выданных избирателям, проголосовавшим вне помещения	2289
5	Число погашенных бюллетеней	16928
6	Число бюллетеней, содержащихся в переносных ящиках	2289
7	Число бюллетеней, содержащихся в стационарных ящиках	12973
8	Число недействительных бюллетеней	649
9	Число действительных бюллетеней	14613
10	Число открепительных удостоверений, полученных участковой комиссией	297
11	Число открепительных удостоверений, выданных участковой комиссией на участке	213
12	Число избирателей, проголосовавших по открепительным удостоверениям на участке	81
13	Число погашенных на участке открепительных удостоверений	84
14	Число открепительных удостоверений, выданных избирателям территориальной комиссией	7
15	Число утраченных бюллетеней	0
16	Число не учтенных при получении бюллетеней	0

17	Надарейшвили Анатолий Анатольевич	1606	10,52%
18	**Никишин Николай Ефимович**	**9774**	**64,04%**
19	Шевлякова Людмила Ивановна	3233	21,18%

ВЫБОРЫ ДЕПУТАТОВ БРЯНСКОЙ ОБЛАСТНОЙ ДУМЫ ПЯТОГО СОЗЫВА
01 МАРТА 2009 ГОДА

ПРОТОКОЛ № 1
окружная избирательная комиссия № 21

Число территориальных избирательных комиссий в одномандатном избирательном округе 2

Число протоколов № 1 территориальных избирательных комиссий об итогах голосования, на основании которых составлен данный протокол 2

Число избирательных участков, итоги голосования по которым были признаны недействительными 0

Суммарное число избирателей, внесенных в списки избирателей на момент окончания голосования на избирательных участках, итоги голосования по которым были признаны недействительными 0

Приняли участие в выборах: 47,96%

1	Число избирателей, включенных в список	36733
2	Число бюллетеней, полученных участковой комиссией	36780
3	Число избирательных бюллетеней, выданных участковой комиссией в помещении	14223
4	Число бюллетеней, выданных избирателям, проголосовавшим вне помещения	3393
5	Число погашенных бюллетеней	19164
6	Число бюллетеней, содержащихся в переносных ящиках	3458
7	Число бюллетеней, содержащихся в стационарных ящиках	14155
8	Число недействительных бюллетеней	579
9	Число действительных бюллетеней	17034
10	Число открепительных удостоверений, полученных участковой комиссией	770
11	Число открепительных удостоверений, выданных участковой комиссией на участке	713
12	Число избирателей, проголосовавших по открепительным удостоверениям на участке	146
13	Число погашенных на участке открепительных удостоверений	57
14	Число открепительных удостоверений, выданных избирателям территориальной комиссией	2
15	Число утраченных бюллетеней	0
16	Число не учтенных при получении бюллетеней	0

17	Алхимов Алексей Юрьевич	4411	25,04%
18	Глазовский Михаил Антонович	630	3,58%
19	Кулешов Иван Петрович	2595	14,73%
20	Пошка Эдвинас Эдвино	139	0,79%
21	**Сидоров Николай Дмитриевич**	**7574**	**43,00%**
22	Страусова Татьяна Евгеньевна	651	3,70%
23	Филаткин Алексей Владимирович	1034	5,87%

ВЫБОРЫ ДЕПУТАТОВ БРЯНСКОЙ ОБЛАСТНОЙ ДУМЫ ПЯТОГО СОЗЫВА
01 МАРТА 2009 ГОДА

ПРОТОКОЛ № 1
окружная избирательная комиссия № 22

Число территориальных избирательных комиссий в одномандатном избирательном округе 3

Число протоколов № 1 территориальных избирательных комиссий об итогах голосования, на основании которых составлен данный протокол 3

Число избирательных участков, итоги голосования по которым были признаны недействительными 0

Суммарное число избирателей, внесенных в списки избирателей на момент окончания голосования на избирательных участках, итоги голосования по которым были признаны недействительными 0

Приняли участие в выборах: 61,67%

1	Число избирателей, включенных в список	33287
2	Число бюллетеней, полученных участковой комиссией	33488
3	Число избирательных бюллетеней, выданных участковой комиссией в помещении	16980
4	Число бюллетеней, выданных избирателям, проголосовавшим вне помещения	3549
5	Число погашенных бюллетеней	12959
6	Число бюллетеней, содержащихся в переносных ящиках	3549
7	Число бюллетеней, содержащихся в стационарных ящиках	16979
8	Число недействительных бюллетеней	532

9	Число действительных бюллетеней	19996
10	Число открепительных удостоверений, полученных участковой комиссией	652
11	Число открепительных удостоверений, выданных участковой комиссией на участке	538
12	Число избирателей, проголосовавших по открепительным удостоверениям на участке	123
13	Число погашенных на участке открепительных удостоверений	114
14	Число открепительных удостоверений, выданных избирателям территориальной комиссией	31
15	Число утраченных бюллетеней	0
16	Число не учтенных при получении бюллетеней	0

17	Компанцев Виктор Иванович	1870	9,11%
18	**Попков Владимир Иванович**	**14543**	**70,84%**
19	Соловьев Сергей Егорович	2611	12,72%
20	Шишкарева Надежда Егоровна	972	4,73%

ВЫБОРЫ ДЕПУТАТОВ БРЯНСКОЙ ОБЛАСТНОЙ ДУМЫ ПЯТОГО СОЗЫВА 01 МАРТА 2009 ГОДА

ПРОТОКОЛ № 1
окружная избирательная комиссия № 23

Число территориальных избирательных комиссий в одномандатном избирательном округе 2

Число протоколов № 1 территориальных избирательных комиссий об итогах голосования, на основании которых составлен данный протокол 2

Число избирательных участков, итоги голосования по которым были признаны недействительными 0

Суммарное число избирателей, внесенных в списки избирателей на момент окончания голосования на избирательных участках, итоги голосования по которым были признаны недействительными 0

Приняли участие в выборах: 72,70%

1	Число избирателей, включенных в список	31609
2	Число бюллетеней, полученных участковой комиссией	31762
3	Число избирательных бюллетеней, выданных участковой комиссией в помещении	18194
4	Число бюллетеней, выданных избирателям, проголосовавшим вне помещения	4786
5	Число погашенных бюллетеней	8782
6	Число бюллетеней, содержащихся в переносных ящиках	4786
7	Число бюллетеней, содержащихся в стационарных ящиках	18191
8	Число недействительных бюллетеней	918
9	Число действительных бюллетеней	22059
10	Число открепительных удостоверений, полученных участковой комиссией	398
11	Число открепительных удостоверений, выданных участковой комиссией на участке	316
12	Число избирателей, проголосовавших по открепительным удостоверениям на участке	146
13	Число погашенных на участке открепительных удостоверений	82
14	Число открепительных удостоверений, выданных избирателям территориальной комиссией	2
15	Число утраченных бюллетеней	0
16	Число не учтенных при получении бюллетеней	0

17	Дербугов Яков Яковлевич	4196	18,26%
18	Михалев Сергей Владимирович	696	3,03%
19	Нидбайкин Виталий Анатольевич	1214	5,28%
20	**Пирогов Сергей Владимирович**	**15953**	**69,43%**

ВЫБОРЫ ДЕПУТАТОВ БРЯНСКОЙ ОБЛАСТНОЙ ДУМЫ ПЯТОГО СОЗЫВА 01 МАРТА 2009 ГОДА

ПРОТОКОЛ № 1
окружная избирательная комиссия № 24

Число территориальных избирательных комиссий в одномандатном избирательном округе 1

Число протоколов № 1 территориальных избирательных комиссий об итогах голосования, на основании которых составлен данный протокол 1

Число избирательных участков, итоги голосования по которым были признаны недействительными 0

Суммарное число избирателей, внесенных в списки избирателей на момент окончания голосования на избирательных участках, итоги голосования по которым были признаны недействительными 0

Приняли участие в выборах: 47,36%

1	Число избирателей, включенных в список	32163
2	Число бюллетеней, полученных участковой комиссией	32600
3	Число избирательных бюллетеней, выданных участковой комиссией в помещении	11712
4	Число бюллетеней, выданных избирателям, проголосовавшим вне помещения	3521
5	Число погашенных бюллетеней	17367
6	Число бюллетеней, содержащихся в переносных ящиках	3521
7	Число бюллетеней, содержащихся в стационарных ящиках	11711
8	Число недействительных бюллетеней	514
9	Число действительных бюллетеней	14718
10	Число открепительных удостоверений, полученных участковой комиссией	349
11	Число открепительных удостоверений, выданных участковой комиссией на участке	179
12	Число избирателей, проголосовавших по открепительным удостоверениям на участке	99
13	Число погашенных на участке открепительных удостоверений	170
14	Число открепительных удостоверений, выданных избирателям территориальной комиссией	1
15	Число утраченных бюллетеней	0
16	Число не учтенных при получении бюллетеней	0

17	Денисенко Татьяна Петровна	580	3,81%
18	Козлов Анатолий Васильевич	3536	23,21%
19	**Петровский Михаил Николаевич**	**7812**	**51,29%**
20	Савина Анна Ивановна	2565	16,84%
21	Хохленков Владимир Иванович	225	1,48%

ВЫБОРЫ ДЕПУТАТОВ БРЯНСКОЙ ОБЛАСТНОЙ ДУМЫ ПЯТОГО СОЗЫВА 01 МАРТА 2009 ГОДА

ПРОТОКОЛ № 1
окружная избирательная комиссия № 25

Число территориальных избирательных комиссий в одномандатном избирательном округе 2

Число протоколов № 1 территориальных избирательных комиссий об итогах голосования, на основании которых составлен данный протокол 2

Число избирательных участков, итоги голосования по которым были признаны недействительными 0

Суммарное число избирателей, внесенных в списки избирателей на момент окончания голосования на избирательных участках, итоги голосования по которым были признаны недействительными 0

Приняли участие в выборах: 67,17%

1	Число избирателей, включенных в список	27539
2	Число бюллетеней, полученных участковой комиссией	27938
3	Число избирательных бюллетеней, выданных участковой комиссией в помещении	14964
4	Число бюллетеней, выданных избирателям, проголосовавшим вне помещения	3534
5	Число погашенных бюллетеней	9440
6	Число бюллетеней, содержащихся в переносных ящиках	3534
7	Число бюллетеней, содержащихся в стационарных ящиках	14962
8	Число недействительных бюллетеней	439
9	Число действительных бюллетеней	18057
10	Число открепительных удостоверений, полученных участковой комиссией	775
11	Число открепительных удостоверений, выданных участковой комиссией на участке	689
12	Число избирателей, проголосовавших по открепительным удостоверениям на участке	165
13	Число погашенных на участке открепительных удостоверений	86
14	Число открепительных удостоверений, выданных избирателям территориальной комиссией	32
15	Число утраченных бюллетеней	0
16	Число не учтенных при получении бюллетеней	0

17	**Ермощенко Василий Егорович**	**13723**	**74,19%**
18	Иващенко Алла Сергеевна	2815	15,22%

19	Сырникова Нина Алексеевна	744	4,02%
20	Царев Юрий Агапович	775	4,19%

ВЫБОРЫ ДЕПУТАТОВ БРЯНСКОЙ ОБЛАСТНОЙ ДУМЫ ПЯТОГО СОЗЫВА 01 МАРТА 2009 ГОДА

ПРОТОКОЛ № 1
окружная избирательная комиссия № 26

Число территориальных избирательных комиссий в одномандатном избирательном округе 2

Число протоколов № 1 территориальных избирательных комиссий об итогах голосования, на основании которых составлен данный протокол 2

Число избирательных участков, итоги голосования по которым были признаны недействительными 0

Суммарное число избирателей, внесенных в списки избирателей на момент окончания голосования на избирательных участках, итоги голосования по которым были признаны недействительными 0

Приняли участие в выборах: 55,51%

1	Число избирателей, включенных в список	35212
2	Число бюллетеней, полученных участковой комиссией	35800
3	Число избирательных бюллетеней, выданных участковой комиссией в помещении	16285
4	Число бюллетеней, выданных избирателям, проголосовавшим вне помещения	3262
5	Число погашенных бюллетеней	16253
6	Число бюллетеней, содержащихся в переносных ящиках	3262
7	Число бюллетеней, содержащихся в стационарных ящиках	16283
8	Число недействительных бюллетеней	1053
9	Число действительных бюллетеней	18492
10	Число открепительных удостоверений, полученных участковой комиссией	468
11	Число открепительных удостоверений, выданных участковой комиссией на участке	277
12	Число избирателей, проголосовавших по открепительным удостоверениям на участке	34
13	Число погашенных на участке открепительных удостоверений	191
14	Число открепительных удостоверений, выданных избирателям территориальной комиссией	6
15	Число утраченных бюллетеней	0
16	Число не учтенных при получении бюллетеней	0

17	**Галькевич Анатолий Иванович**	**10252**	**52,45%**
18	Марченко Андрей Викторович	1794	9,18%
19	Николаенко Иван Иванович	1392	7,12%
20	Смирнов Сергей Федорович	5054	25,86%

ВЫБОРЫ ДЕПУТАТОВ БРЯНСКОЙ ОБЛАСТНОЙ ДУМЫ ПЯТОГО СОЗЫВА 01 МАРТА 2009 ГОДА

ПРОТОКОЛ № 1
окружная избирательная комиссия № 27

Число территориальных избирательных комиссий в одномандатном избирательном округе 3

Число протоколов № 1 территориальных избирательных комиссий об итогах голосования, на основании которых составлен данный протокол 3

Число избирательных участков, итоги голосования по которым были признаны недействительными 0

Суммарное число избирателей, внесенных в списки избирателей на момент окончания голосования на избирательных участках, итоги голосования по которым были признаны недействительными 0

Приняли участие в выборах: 66,02%

1	Число избирателей, включенных в список	41061
2	Число бюллетеней, полученных участковой комиссией	41342
3	Число избирательных бюллетеней, выданных участковой комиссией в помещении	23570
4	Число бюллетеней, выданных избирателям, проголосовавшим вне помещения	3537
5	Число погашенных бюллетеней	14235
6	Число бюллетеней, содержащихся в переносных ящиках	3537
7	Число бюллетеней, содержащихся в стационарных ящиках	23570
8	Число недействительных бюллетеней	563
9	Число действительных бюллетеней	26544

10	Число открепительных удостоверений, полученных участковой комиссией	460
11	Число открепительных удостоверений, выданных участковой комиссией на участке	296
12	Число избирателей, проголосовавших по открепительным удостоверениям на участке	110
13	Число погашенных на участке открепительных удостоверений	164
14	Число открепительных удостоверений, выданных избирателям территориальной комиссией	10
15	Число утраченных бюллетеней	0
16	Число не учтенных при получении бюллетеней	0

17	Гайдашов Валерий Вячеславович	3261	12,03%
18	Зайцев Владимир Ильич	287	1 ,06%
19	Марченко Михаил Александрович	1375	5,07%
20	**Медведь Иван Владимирович**	**20951**	**77,29%**
21	Савостин Сергей Николаевич	670	2,47%

ВЫБОРЫ ДЕПУТАТОВ БРЯНСКОЙ ОБЛАСТНОЙ ДУМЫ ПЯТОГО СОЗЫВА 01 МАРТА 2009 ГОДА

ПРОТОКОЛ № 1
окружная избирательная комиссия № 28

Число территориальных избирательных комиссий в одномандатном избирательном округе 1

Число протоколов № 1 территориальных избирательных комиссий об итогах голосования, на основании которых составлен данный протокол 1

Число избирательных участков, итоги голосования по которым были признаны недействительными 0

Суммарное число избирателей, внесенных в списки избирателей на момент окончания голосования на избирательных участках, итоги голосования по которым были признаны недействительными 0

Приняли участие в выборах: 61,88%

1	Число избирателей, включенных в список	27945
2	Число бюллетеней, полученных участковой комиссией	25682
3	Число избирательных бюллетеней, выданных участковой комиссией в помещении	14534
4	Число бюллетеней, выданных избирателям, проголосовавшим вне помещения	2758
5	Число погашенных бюллетеней	8390
6	Число бюллетеней, содержащихся в переносных ящиках	2758
7	Число бюллетеней, содержащихся в стационарных ящиках	14533
8	Число недействительных бюллетеней	467
9	Число действительных бюллетеней	16824
10	Число открепительных удостоверений, полученных участковой комиссией	306
11	Число открепительных удостоверений, выданных участковой комиссией на участке	150
12	Число избирателей, проголосовавших по открепительным удостоверениям на участке	69
13	Число погашенных на участке открепительных удостоверений	156
14	Число открепительных удостоверений, выданных избирателям территориальной комиссией	1
15	Число утраченных бюллетеней	0
16	Число не учтенных при получении бюллетеней	0

17	Баранов Александр Александрович	292	1 ,69%
18	**Богомаз Александр Васильевич**	**10921**	**63,16%**
19	Демин Василий Егорович	860	4,97%
20	Минин Виктор Петрович	394	2,28%
21	Тараканов Виктор Алексеевич	4357	25,20%

ВЫБОРЫ ДЕПУТАТОВ БРЯНСКОЙ ОБЛАСТНОЙ ДУМЫ ПЯТОГО СОЗЫВА 01 МАРТА 2009 ГОДА

ПРОТОКОЛ № 1
окружная избирательная комиссия № 29

Число территориальных избирательных комиссий в одномандатном избирательном округе 2

Число протоколов № 1 территориальных избирательных комиссий об итогах голосования, на основании которых составлен данный протокол 2

Число избирательных участков, итоги голосования по которым были признаны недействительными 0

Суммарное число избирателей, внесенных в списки избирателей на момент окончания голосования на избирательных участках, итоги голосования по которым были признаны недействительными 0

Приняли участие в выборах: 44,82%

1	Число избирателей, включенных в список	35865
2	Число бюллетеней, полученных участковой комиссией	32771
3	Число избирательных бюллетеней, выданных участковой комиссией в помещении	13292
4	Число бюллетеней, выданных избирателям, проголосовавшим вне помещения	2784
5	Число погашенных бюллетеней	16695
6	Число бюллетеней, содержащихся в переносных ящиках	2784
7	Число бюллетеней, содержащихся в стационарных ящиках	13291
8	Число недействительных бюллетеней	658
9	Число действительных бюллетеней	15417
10	Число открепительных удостоверений, полученных участковой комиссией	1032
11	Число открепительных удостоверений, выданных участковой комиссией на участке	977
12	Число избирателей, проголосовавших по открепительным удостоверениям на участке	295
13	Число погашенных на участке открепительных удостоверений	55
14	Число открепительных удостоверений, выданных избирателям территориальной комиссией	40
15	Число утраченных бюллетеней	0
16	Число не учтенных при получении бюллетеней	0

17	**Евсеев Василий Васильевич**	**8878**	**55,23%**
18	Климовцев Сергей Павлович	5084	31,63%
19	Пануров Василий Иванович	680	4,23%
20	Якименко Александр Матвеевич	775	4,82%

ВЫБОРЫ ДЕПУТАТОВ БРЯНСКОЙ ОБЛАСТНОЙ ДУМЫ ПЯТОГО СОЗЫВА 01 МАРТА 2009 ГОДА

ПРОТОКОЛ № 1
окружная избирательная комиссия № 30

Число территориальных избирательных комиссий в одномандатном избирательном округе 1

Число протоколов № 1 территориальных избирательных комиссий об итогах голосования, на основании которых составлен данный протокол 1

Число избирательных участков, итоги голосования по которым были признаны недействительными 0

Суммарное число избирателей, внесенных в списки избирателей на момент окончания голосования на избирательных участках, итоги голосования по которым были признаны недействительными 0

Приняли участие в выборах: 43,64%

1	Число избирателей, включенных в список	33615
2	Число бюллетеней, полученных участковой комиссией	34663
3	Число избирательных бюллетеней, выданных участковой комиссией в помещении	11884
4	Число бюллетеней, выданных избирателям, проголосовавшим вне помещения	2787
5	Число погашенных бюллетеней	19992
6	Число бюллетеней, содержащихся в переносных ящиках	2787
7	Число бюллетеней, содержащихся в стационарных ящиках	11880
8	Число недействительных бюллетеней	1820
9	Число действительных бюллетеней	12847
10	Число открепительных удостоверений, полученных участковой комиссией	475
11	Число открепительных удостоверений, выданных участковой комиссией на участке	255
12	Число избирателей, проголосовавших по открепительным удостоверениям на участке	82
13	Число погашенных на участке открепительных удостоверений	220
14	Число открепительных удостоверений, выданных избирателям территориальной комиссией	0
15	Число утраченных бюллетеней	0
16	Число не учтенных при получении бюллетеней	0

17	**Василишин Эдуард Николаевич**	**11019**	**75,13%**
18	Тюрин Руслан Анатольевич	1828	12,46%

ВЫБОРЫ ДЕПУТАТОВ БРЯНСКОЙ ОБЛАСТНОЙ ДУМЫ ПЯТОГО СОЗЫВА 01 МАРТА 2009 ГОДА

ПРОТОКОЛ № 2

Брасовская территориальная избирательная комиссия № 1

Число участковых избирательных комиссий на соответствующей территории 30

Число поступивших протоколов № 2 участковых избирательных комиссий об итогах голосования, на основании которых составлен протокол территориальной избирательной комиссии 30

Приняли участие в выборах: 54,12%

1	Число избирателей, включенных в список на момент окончания голосования	16791
2	Число бюллетеней, полученных участковой комиссией	16680
3	Число бюллетеней, выданных участковой избирательной комиссией избирателям в помещении для голосования	7159
4	Число бюллетеней, выданных избирателям, проголосовавшим вне помещения для голосования	1928
5	Число погашенных бюллетеней	7593
6	Число бюллетеней, содержащихся в переносных ящиках для голосования	1928
7	Число бюллетеней, содержащихся в стационарных ящиках для голосования	7159
8	Число недействительных бюллетеней	314
9	Число действительных бюллетеней	8773
10	Число открепительных удостоверений, полученных участковой комиссией	449
11	Число открепительных удостоверений, выданных участковой комиссией избирателям на участке	392
12	Число избирателей, проголосовавших по открепительным удостоверениям на участке	125
13	Число погашенных на участке открепительных удостоверений	57
14	Число открепительных удостоверений, выданных избирателям территориальной комиссией	2
15	Число утраченных бюллетеней	0
16	Число не учтенных при получении бюллетеней	0

17	«БРО ПП «ЛДПР»	506
18	«Брянское областное отделение Коммунистической партии Российской Федерации»	2045
19	«БРО ВПП «ЕДИНАЯ РОССИЯ»	5509
20	«РО ПП «СПРАВЕДЛИВАЯ РОССИЯ» в Брянской области»	713

ВЫБОРЫ ДЕПУТАТОВ БРЯНСКОЙ ОБЛАСТНОЙ ДУМЫ ПЯТОГО СОЗЫВА 01 МАРТА 2009 ГОДА

ПРОТОКОЛ № 2

Брянск, Бежицкая территориальная избирательная комиссия № 2

Число участковых избирательных комиссий на соответствующей территории 63

Число поступивших протоколов № 2 участковых избирательных комиссий об итогах голосования, на основании которых составлен протокол территориальной избирательной комиссии 63

Приняли участие в выборах: 40,67%

1	Число избирателей, включенных в список на момент окончания голосования	132306
2	Число бюллетеней, полученных участковой комиссией	130600
3	Число бюллетеней, выданных участковой избирательной комиссией избирателям в помещении для голосования	51041
4	Число бюллетеней, выданных избирателям, проголосовавшим вне помещения для голосования	2772
5	Число погашенных бюллетеней	76787
6	Число бюллетеней, содержащихся в переносных ящиках для голосования	2771
7	Число бюллетеней, содержащихся в стационарных ящиках для голосования	50873
8	Число недействительных бюллетеней	2537
9	Число действительных бюллетеней	51107
10	Число открепительных удостоверений, полученных участковой комиссией	2009
11	Число открепительных удостоверений, выданных участковой комиссией избирателям на участке	1592
12	Число избирателей, проголосовавших по открепительным удостоверениям на участке	1038
13	Число погашенных на участке открепительных удостоверений	417
14	Число открепительных удостоверений, выданных избирателям территориальной комиссией	51

15	Число утраченных бюллетеней	0
16	Число не учтенных при получении бюллетеней	0

17	1. «БРО ПП «ЛДПР»	8783	16,37%
18	2. «Брянское областное отделение Коммунистической партии Российской Федерации»	16170	30,14%
19	3. «БРО ВПП «ЕДИНАЯ РОССИЯ»	21029	39,20%
20	4. «РО ПП «СПРАВЕДЛИВАЯ РОССИЯ» в Брянской области»	5125	9,55%

ВЫБОРЫ ДЕПУТАТОВ БРЯНСКОЙ ОБЛАСТНОЙ ДУМЫ ПЯТОГО СОЗЫВА 01 МАРТА 2009 ГОДА

ПРОТОКОЛ № 2
Брянск, Володарская территориальная избирательная комиссия № 3

Число участковых избирательных комиссий на соответствующей территории 28

Число поступивших протоколов № 2 участковых избирательных комиссий об итогах голосования, на основании которых составлен протокол территориальной избирательной комиссии 28

Приняли участие в выборах: 43,69%

1	Число избирателей, включенных в список на момент окончания голосования	65284
2	Число бюллетеней, полученных участковой комиссией	64800
3	Число бюллетеней, выданных участковой избирательной комиссией избирателям в помещении для голосования	24810
4	Число бюллетеней, выданных избирателям, проголосовавшим вне помещения для голосования	3714
5	Число погашенных бюллетеней	36276
6	Число бюллетеней, содержащихся в переносных ящиках для голосования	3713
7	Число бюллетеней, содержащихся в стационарных ящиках для голосования	24799
8	Число недействительных бюллетеней	1051
9	Число действительных бюллетеней	27461
10	Число открепительных удостоверений, полученных участковой комиссией	927
11	Число открепительных удостоверений, выданных участковой комиссией избирателям на участке	816
12	Число избирателей, проголосовавших по открепительным удостоверениям на участке	805
13	Число погашенных на участке открепительных удостоверений	111
14	Число открепительных удостоверений, выданных избирателям территориальной комиссией	38
15	Число утраченных бюллетеней	0
16	Число не учтенных при получении бюллетеней	0

17	1. «БРО ПП «ЛДПР»	4302	15,09%
18	2. «Брянское областное отделение Коммунистической партии Российской Федерации»	8040	28,20%
19	3. «БРО ВПП «ЕДИНАЯ РОССИЯ»	11885	41,68%
20	4. «РО ПП «СПРАВЕДЛИВАЯ РОССИЯ» в Брянской области»	3234	11,34%

ВЫБОРЫ ДЕПУТАТОВ БРЯНСКОЙ ОБЛАСТНОЙ ДУМЫ ПЯТОГО СОЗЫВА 01 МАРТА 2009 ГОДА

ПРОТОКОЛ № 2
Брянск, Советская территориальная избирательная комиссия № 4

Число участковых избирательных комиссий на соответствующей территории 48

Число поступивших протоколов № 2 участковых избирательных комиссий об итогах голосования, на основании которых составлен протокол территориальной избирательной комиссии 48

Приняли участие в выборах: 41,16%

1	Число избирателей, включенных в список на момент окончания голосования	99371
2	Число бюллетеней, полученных участковой комиссией	93900
3	Число бюллетеней, выданных участковой избирательной комиссией избирателям в помещении для голосования	38039
4	Число бюллетеней, выданных избирателям, проголосовавшим вне помещения для голосования	2865
5	Число погашенных бюллетеней	52996
6	Число бюллетеней, содержащихся в переносных ящиках для голосования	2864

7	Число бюллетеней, содержащихся в стационарных ящиках для голосования	37908
8	Число недействительных бюллетеней	1816
9	Число действительных бюллетеней	38956
10	Число открепительных удостоверений, полученных участковой комиссией	1454
11	Число открепительных удостоверений, выданных участковой комиссией избирателям на участке	1116
12	Число избирателей, проголосовавших по открепительным удостоверениям на участке	1191
13	Число погашенных на участке открепительных удостоверений	338
14	Число открепительных удостоверений, выданных избирателям территориальной комиссией	31
15	Число утраченных бюллетеней	0
16	Число не учтенных при получении бюллетеней	0

17	1. «БРО ПП «ЛДПР»	6624	16,25%
18	2. «Брянское областное отделение Коммунистической партии Российской Федерации»	13318	32,66%
19	3. «БРО ВПП «ЕДИНАЯ РОССИЯ»	14145	34,69%
20	4. «РО ПП «СПРАВЕДЛИВАЯ РОССИЯ» в Брянской области»	4869	11,94%

ВЫБОРЫ ДЕПУТАТОВ БРЯНСКОЙ ОБЛАСТНОЙ ДУМЫ ПЯТОГО СОЗЫВА 01 МАРТА 2009 ГОДА

ПРОТОКОЛ № 2
Брянск, Фокинская территориальная избирательная комиссия № 5

Число участковых избирательных комиссий на соответствующей территории 30

Число поступивших протоколов № 2 участковых избирательных комиссий об итогах голосования, на основании которых составлен протокол территориальной избирательной комиссии 30

Приняли участие в выборах: 37,56%

1	Число избирателей, включенных в список на момент окончания голосования	71180
2	Число бюллетеней, полученных участковой комиссией	54800
3	Число бюллетеней, выданных участковой избирательной комиссией избирателям в помещении для голосования	24013
4	Число бюллетеней, выданных избирателям, проголосовавшим вне помещения для голосования	2721
5	Число погашенных бюллетеней	28066
6	Число бюллетеней, содержащихся в переносных ящиках для голосования	2721
7	Число бюллетеней, содержащихся в стационарных ящиках для голосования	23468
8	Число недействительных бюллетеней	978
9	Число действительных бюллетеней	25211
10	Число открепительных удостоверений, полученных участковой комиссией	1116
11	Число открепительных удостоверений, выданных участковой комиссией избирателям на участке	980
12	Число избирателей, проголосовавших по открепительным удостоверениям на участке	1621
13	Число погашенных на участке открепительных удостоверений	136
14	Число открепительных удостоверений, выданных избирателям территориальной комиссией	45
15	Число утраченных бюллетеней	0
16	Число не учтенных при получении бюллетеней	0

17	1. «БРО ПП «ЛДПР»	4120	15,73%
18	2. «Брянское областное отделение Коммунистической партии Российской Федерации»	7193	27,47%
19	3. «БРО ВПП «ЕДИНАЯ РОССИЯ»	11260	42,99%
20	4. «РО ПП «СПРАВЕДЛИВАЯ РОССИЯ» в Брянской области»	2638	10,07%

ВЫБОРЫ ДЕПУТАТОВ БРЯНСКОЙ ОБЛАСТНОЙ ДУМЫ ПЯТОГО СОЗЫВА 01 МАРТА 2009 ГОДА

ПРОТОКОЛ № 2
Брянская территориальная избирательная комиссия № 6

Число участковых избирательных комиссий на соответствующей территории 47

Число поступивших протоколов № 2 участковых избирательных комиссий об итогах голосования, на основании которых составлен протокол территориальной избирательной комиссии 47

Приняли участие в выборах: 46,98%

1	Число избирателей, включенных в список на момент окончания голосования	43480
2	Число бюллетеней, полученных участковой комиссией	43615
3	Число бюллетеней, выданных участковой избирательной комиссией избирателям в помещении для голосования	18095
4	Число бюллетеней, выданных избирателям, проголосовавшим вне помещения для голосования	2331
5	Число погашенных бюллетеней	23189
6	Число бюллетеней, содержащихся в переносных ящиках для голосования	2331
7	Число бюллетеней, содержащихся в стационарных ящиках для голосования	18084
8	Число недействительных бюллетеней	627
9	Число действительных бюллетеней	19788
10	Число открепительных удостоверений, полученных участковой комиссией	982
11	Число открепительных удостоверений, выданных участковой комиссией избирателям на участке	560
12	Число избирателей, проголосовавших по открепительным удостоверениям на участке	180
13	Число погашенных на участке открепительных удостоверений	422
14	Число открепительных удостоверений, выданных избирателям территориальной комиссией	17
15	Число утраченных бюллетеней	0
16	Число не учтенных при получении бюллетеней	0

17	1. «БРО ПП «ЛДПР»	3704	18,14%
18	2. «Брянское областное отделение Коммунистической партии Российской Федерации»	5489	26,89%
19	3. «БРО ВПП «ЕДИНАЯ РОССИЯ»	8849	43,35%
20	4. «РО ПП «СПРАВЕДЛИВАЯ РОССИЯ» в Брянской области»	1746	8,55%

ВЫБОРЫ ДЕПУТАТОВ БРЯНСКОЙ ОБЛАСТНОЙ ДУМЫ ПЯТОГО СОЗЫВА 01 МАРТА 2009 ГОДА

ПРОТОКОЛ № 2
Выгоничская территориальная избирательная комиссия № 7

Число участковых избирательных комиссий на соответствующей территории 29

Число поступивших протоколов № 2 участковых избирательных комиссий об итогах голосования, на основании которых составлен протокол территориальной избирательной комиссии 29

Приняли участие в выборах: 59,50%

1	Число избирателей, включенных в список на момент окончания голосования	16981
2	Число бюллетеней, полученных участковой комиссией	16600
3	Число бюллетеней, выданных участковой избирательной комиссией избирателям в помещении для голосования	8799
4	Число бюллетеней, выданных избирателям, проголосовавшим вне помещения для голосования	1304
5	Число погашенных бюллетеней для голосования	6497
6	Число бюллетеней, содержащихся в переносных ящиках для голосования	1304
7	Число бюллетеней, содержащихся в стационарных ящиках для голосования	8699
8	Число недействительных бюллетеней	386
9	Число действительных бюллетеней	9617
10	Число открепительных удостоверений, полученных участковой комиссией	350
11	Число открепительных удостоверений, выданных участковой комиссией избирателям на участке	221
12	Число избирателей, проголосовавших по открепительным удостоверениям на участке	299
13	Число погашенных на участке открепительных удостоверений	129
14	Число открепительных удостоверений, выданных избирателям территориальной комиссией	0
15	Число утраченных бюллетеней	0
16	Число не учтенных при получении бюллетеней	0

17	1. «БРО ПП «ЛДПР»	1134	11,34%
18	2. «Брянское областное отделение Коммунистической партии Российской Федерации»	2814	28,13%
19	3. «БРО ВПП «ЕДИНАЯ РОССИЯ»	5180	51,78%
20	4. «РО ПП «СПРАВЕДЛИВАЯ РОССИЯ» в Брянской области»	489	4,89%

ВЫБОРЫ ДЕПУТАТОВ БРЯНСКОЙ ОБЛАСТНОЙ ДУМЫ ПЯТОГО СОЗЫВА 01 МАРТА 2009 ГОДА

ПРОТОКОЛ № 2

Гордеевская территориальная избирательная комиссия № 8

Число участковых избирательных комиссий на соответствующей территории 24

Число поступивших протоколов № 2 участковых избирательных комиссий об итогах голосования, на основании которых составлен протокол территориальной избирательной комиссии 24

Приняли участие в выборах: 91,14%

1	Число избирателей, включенных в список на момент окончания голосования	9167
2	Число бюллетеней, полученных участковой комиссией	9296
3	Число бюллетеней, выданных участковой избирательной комиссией избирателям в помещении для голосования	7835
4	Число бюллетеней, выданных избирателям, проголосовавшим вне помещения для голосования	520
5	Число погашенных бюллетеней	941
6	Число бюллетеней, содержащихся в переносных ящиках для голосования	520
7	Число бюллетеней, содержащихся в стационарных ящиках для голосования	7835
8	Число недействительных бюллетеней	105
9	Число действительных бюллетеней	8250
10	Число открепительных удостоверений, полученных участковой комиссией	120
11	Число открепительных удостоверений, выданных участковой комиссией избирателям на участке	60
12	Число избирателей, проголосовавших по открепительным удостоверениям на участке	14
13	Число погашенных на участке открепительных удостоверений	60
14	Число открепительных удостоверений, выданных избирателям территориальной комиссией	0
15	Число утраченных бюллетеней	0
16	Число не учтенных при получении бюллетеней	0

17	1. «БРО ПП «ЛДПР»	269	3,22%
18	2. «Брянское областное отделение Коммунистической партии Российской Федерации»	534	6,39%
19	3. «БРО ВПП «ЕДИНАЯ РОССИЯ»	7367	88,17%
20	4. «РО ПП «СПРАВЕДЛИВАЯ РОССИЯ» в Брянской области»	80	0,96%

ВЫБОРЫ ДЕПУТАТОВ БРЯНСКОЙ ОБЛАСТНОЙ ДУМЫ ПЯТОГО СОЗЫВА 01 МАРТА 2009 ГОДА

ПРОТОКОЛ № 2

Дубровская территориальная избирательная комиссия № 9

Число участковых избирательных комиссий на соответствующей территории 22

Число поступивших протоколов № 2 участковых избирательных комиссий об итогах голосования, на основании которых составлен протокол территориальной избирательной комиссии 22

Приняли участие в выборах: 53,98%

1	Число избирателей, включенных в список на момент окончания голосования	16117
2	Число бюллетеней, полученных участковой комиссией	16200
3	Число бюллетеней, выданных участковой избирательной комиссией избирателям в помещении для голосования	7510
4	Число бюллетеней, выданных избирателям, проголосовавшим вне помещения для голосования	1190
5	Число погашенных бюллетеней	7500
6	Число бюллетеней, содержащихся в переносных ящиках для голосования	1190
7	Число бюллетеней, содержащихся в стационарных ящиках для голосования	7439
8	Число недействительных бюллетеней	286
9	Число действительных бюллетеней	8343
10	Число открепительных удостоверений, полученных участковой комиссией	200
11	Число открепительных удостоверений, выданных участковой комиссией избирателям на участке	72
12	Число избирателей, проголосовавших по открепительным удостоверениям на участке	41
13	Число погашенных на участке открепительных удостоверений	128
14	Число открепительных удостоверений, выданных избирателям территориальной комиссией	0

15	Число утраченных бюллетеней	0
16	Число не учтенных при получении бюллетеней	0

17	1. «БРО ПП «ЛДПР»	612	7,09%
18	2. «Брянское областное отделение Коммунистической партии Российской Федерации»	1488	17,24%
19	3. «БРО ВПП «ЕДИНАЯ РОССИЯ»	5937	68,80%
20	4. «РО ПП «СПРАВЕДЛИВАЯ РОССИЯ» в Брянской области»	306	3,55%

ВЫБОРЫ ДЕПУТАТОВ БРЯНСКОЙ ОБЛАСТНОЙ ДУМЫ ПЯТОГО СОЗЫВА 01 МАРТА 2009 ГОДА

ПРОТОКОЛ № 2
Дятьковская территориальная избирательная комиссия № 10

Число участковых избирательных комиссий на соответствующей территории 43

Число поступивших протоколов № 2 участковых избирательных комиссий об итогах голосования, на основании которых составлен протокол территориальной избирательной комиссии 43

Приняли участие в выборах: 41,96%

1	Число избирателей, включенных в список на момент окончания голосования	61463
2	Число бюллетеней, полученных участковой комиссией	58061
3	Число бюллетеней, выданных участковой избирательной комиссией избирателям в помещении для голосования	22077
4	Число бюллетеней, выданных избирателям, проголосовавшим вне помещения для голосования	3713
5	Число погашенных бюллетеней	32271
6	Число бюллетеней, содержащихся в переносных ящиках для голосования	3713
7	Число бюллетеней, содержащихся в стационарных ящиках для голосования	22068
8	Число недействительных бюллетеней	877
9	Число действительных бюллетеней	24904
10	Число открепительных удостоверений, полученных участковой комиссией	878
11	Число открепительных удостоверений, выданных участковой комиссией избирателям на участке	629
12	Число избирателей, проголосовавших по открепительным удостоверениям на участке	257
13	Число погашенных на участке открепительных удостоверений	249
14	Число открепительных удостоверений, выданных избирателям территориальной комиссией	95
15	Число утраченных бюллетеней	0
16	Число не учтенных при получении бюллетеней	0

17	1. «БРО ПП «ЛДПР»	3190	12,37%
18	2. «Брянское областное отделение Коммунистической партии Российской Федерации»	6063	23,52%
19	3. «БРО ВПП «ЕДИНАЯ РОССИЯ»	14017	54,37%
20	4. «РО ПП «СПРАВЕДЛИВАЯ РОССИЯ» в Брянской области»	1634	6,34%

ВЫБОРЫ ДЕПУТАТОВ БРЯНСКОЙ ОБЛАСТНОЙ ДУМЫ ПЯТОГО СОЗЫВА 01 МАРТА 2009 ГОДА

ПРОТОКОЛ № 2
Жирятинская территориальная избирательная комиссия № 11

Число участковых избирательных комиссий на соответствующей территории 14

Число поступивших протоколов № 2 участковых избирательных комиссий об итогах голосования, на основании которых составлен протокол территориальной избирательной комиссии 14

Приняли участие в выборах: 68,35%

1	Число избирателей, включенных в список на момент окончания голосования	5481
2	Число бюллетеней, полученных участковой комиссией	5550
3	Число бюллетеней, выданных участковой избирательной комиссией избирателям в помещении для голосования	2884
4	Число бюллетеней, выданных избирателям, проголосовавшим вне помещения для голосования	862
5	Число погашенных бюллетеней	1804
6	Число бюллетеней, содержащихся в переносных ящиках для голосования	862

7	Число бюллетеней, содержащихся в стационарных ящиках для голосования	2884
8	Число недействительных бюллетеней	103
9	Число действительных бюллетеней	3643
10	Число открепительных удостоверений, полученных участковой комиссией	120
11	Число открепительных удостоверений, выданных участковой комиссией избирателям на участке	104
12	Число избирателей, проголосовавших по открепительным удостоверениям на участке	34
13	Число погашенных на участке открепительных удостоверений	16
14	Число открепительных удостоверений, выданных избирателям территориальной комиссией	0
15	Число утраченных бюллетеней	0
16	Число не учтенных при получении бюллетеней	0

17	1. «БРО ПП «ЛДПР»	380	10,14%
18	2. «Брянское областное отделение Коммунистической партии Российской Федерации»	834	22,26%
19	3. «БРО ВПП «ЕДИНАЯ РОССИЯ»	2329	62,17%
20	4. «РО ПП «СПРАВЕДЛИВАЯ РОССИЯ» в Брянской области»	100	2,67%

ВЫБОРЫ ДЕПУТАТОВ БРЯНСКОЙ ОБЛАСТНОЙ ДУМЫ ПЯТОГО СОЗЫВА 01 МАРТА 2009 ГОДА

ПРОТОКОЛ № 2
Жуковская территориальная избирательная комиссия № 12

Число участковых избирательных комиссий на соответствующей территории 36

Число поступивших протоколов № 2 участковых избирательных комиссий об итогах голосования, на основании которых составлен протокол территориальной избирательной комиссии 36

Приняли участие в выборах: 56,67%

1	Число избирателей, включенных в список на момент окончания голосования	30041
2	Число бюллетеней, полученных участковой комиссией	30430
3	Число бюллетеней, выданных участковой избирательной комиссией избирателям в помещении для голосования	14528
4	Число бюллетеней, выданных избирателям, проголосовавшим вне помещения для голосования	2496
5	Число погашенных бюллетеней	13403
6	Число бюллетеней, содержащихся в переносных ящиках для голосования	2494
7	Число бюллетеней, содержащихся в стационарных ящиках для голосования	14288
8	Число недействительных бюллетеней	591
9	Число действительных бюллетеней	16191
10	Число открепительных удостоверений, полученных участковой комиссией	666
11	Число открепительных удостоверений, выданных участковой комиссией избирателям на участке	564
12	Число избирателей, проголосовавших по открепительным удостоверениям на участке	242
13	Число погашенных на участке открепительных удостоверений	102
14	Число открепительных удостоверений, выданных избирателям территориальной комиссией	12
15	Число утраченных бюллетеней	3
16	Число не учтенных при получении бюллетеней	0

17	1. «БРО ПП «ЛДПР»	1449	8,63%
18	2. «Брянское областное отделение Коммунистической партии Российской Федерации»	5237	31,21%
19	3. «БРО ВПП «ЕДИНАЯ РОССИЯ»	8182	48,75%
20	4. «РО ПП «СПРАВЕДЛИВАЯ РОССИЯ» в Брянской области»	1323	7,88%

ВЫБОРЫ ДЕПУТАТОВ БРЯНСКОЙ ОБЛАСТНОЙ ДУМЫ ПЯТОГО СОЗЫВА 01 МАРТА 2009 ГОДА

ПРОТОКОЛ № 2
Злынковская территориальная избирательная комиссия № 13

Число участковых избирательных комиссий на соответствующей территории 16

Число поступивших протоколов № 2 участковых избирательных комиссий об итогах голосования, на основании которых составлен протокол территориальной избирательной комиссии 16

Приняли участие в выборах: 54,68%

1	Число избирателей, включенных в список на момент окончания голосования	9890
2	Число бюллетеней, полученных участковой комиссией	10000
3	Число бюллетеней, выданных участковой избирательной комиссией избирателям в помещении для голосования	4409
4	Число бюллетеней, выданных избирателям, проголосовавшим вне помещения для голосования	999
5	Число погашенных бюллетеней	4592
6	Число бюллетеней, содержащихся в переносных ящиках для голосования	999
7	Число бюллетеней, содержащихся в стационарных ящиках для голосования	4408
8	Число недействительных бюллетеней	168
9	Число действительных бюллетеней	5239
10	Число открепительных удостоверений, полученных участковой комиссией	170
11	Число открепительных удостоверений, выданных участковой комиссией избирателям на участке	116
12	Число избирателей, проголосовавших по открепительным удостоверениям на участке	14
13	Число погашенных на участке открепительных удостоверений	54
14	Число открепительных удостоверений, выданных избирателям территориальной комиссией	4
15	Число утраченных бюллетеней	0
16	Число не учтенных при получении бюллетеней	0

17	1. «БРО ПП «ЛДПР»	301	5,57%
18	2. «Брянское областное отделение Коммунистической партии Российской Федерации»	730	13,50%
19	3. «БРО ВПП «ЕДИНАЯ РОССИЯ»	3763	69,59%
20	4. «РО ПП «СПРАВЕДЛИВАЯ РОССИЯ» в Брянской области»	445	8,23%

ВЫБОРЫ ДЕПУТАТОВ БРЯНСКОЙ ОБЛАСТНОЙ ДУМЫ ПЯТОГО СОЗЫВА 01 МАРТА 2009 ГОДА

ПРОТОКОЛ № 2
Карачевская территориальная избирательная комиссия № 14

Число участковых избирательных комиссий на соответствующей территории 40

Число поступивших протоколов № 2 участковых избирательных комиссий об итогах голосования, на основании которых составлен протокол территориальной избирательной комиссии 40

Приняли участие в выборах: 45,50%

1	Число избирателей, включенных в список на момент окончания голосования	29246
2	Число бюллетеней, полученных участковой комиссией	29200
3	Число бюллетеней, выданных участковой избирательной комиссией избирателям в помещении для голосования	11233
4	Число бюллетеней, выданных избирателям, проголосовавшим вне помещения для голосования	2073
5	Число погашенных бюллетеней	15894
6	Число бюллетеней, содержащихся в переносных ящиках для голосования	2073
7	Число бюллетеней, содержащихся в стационарных ящиках для голосования	11231
8	Число недействительных бюллетеней	314
9	Число действительных бюллетеней	12990
10	Число открепительных удостоверений, полученных участковой комиссией	243
11	Число открепительных удостоверений, выданных участковой комиссией избирателям на участке	159
12	Число избирателей, проголосовавших по открепительным удостоверениям на участке	100
13	Число погашенных на участке открепительных удостоверений	84
14	Число открепительных удостоверений, выданных избирателям территориальной комиссией	7
15	Число утраченных бюллетеней	0
16	Число не учтенных при получении бюллетеней	0

17	1. «БРО ПП «ЛДПР»	1274	9,58%
18	2. «Брянское областное отделение Коммунистической партии Российской Федерации»	2945	22,14%
19	3. «БРО ВПП «ЕДИНАЯ РОССИЯ»	7506	56,42%
20	4. «РО ПП «СПРАВЕДЛИВАЯ РОССИЯ» в Брянской области»	1265	9,51%

ВЫБОРЫ ДЕПУТАТОВ БРЯНСКОЙ ОБЛАСТНОЙ ДУМЫ ПЯТОГО СОЗЫВА 01 МАРТА 2009 ГОДА

ПРОТОКОЛ № 2

Клетнянская территориальная избирательная комиссия № 15

Число участковых избирательных комиссий на соответствующей территории 32

Число поступивших протоколов № 2 участковых избирательных комиссий об итогах голосования, на основании которых составлен протокол территориальной избирательной комиссии 32

Приняли участие в выборах: 61,99%

1	Число избирателей, включенных в список на момент окончания голосования	16112
2	Число бюллетеней, полученных участковой комиссией	16162
3	Число бюллетеней, выданных участковой избирательной комиссией избирателям в помещении для голосования	7016
4	Число бюллетеней, выданных избирателям, проголосовавшим вне помещения для голосования	2972
5	Число погашенных бюллетеней	6174
6	Число бюллетеней, содержащихся в переносных ящиках для голосования	2972
7	Число бюллетеней, содержащихся в стационарных ящиках для голосования	7016
8	Число недействительных бюллетеней	309
9	Число действительных бюллетеней	9679
10	Число открепительных удостоверений, полученных участковой комиссией	198
11	Число открепительных удостоверений, выданных участковой комиссией избирателям на участке	152
12	Число избирателей, проголосовавших по открепительным удостоверениям на участке	86
13	Число погашенных на участке открепительных удостоверений	46
14	Число открепительных удостоверений, выданных избирателям территориальной комиссией	2
15	Число утраченных бюллетеней	0
16	Число не учтенных при получении бюллетеней	0

17	1. «БРО ПП «ЛДПР»	807	8,08%
18	2. «Брянское областное отделение Коммунистической партии Российской Федерации»	2526	25,29%
19	3. «БРО ВПП «ЕДИНАЯ РОССИЯ»	6018	60,25%
20	4. «РО ПП «СПРАВЕДЛИВАЯ РОССИЯ» в Брянской области»	328	3,28%

ВЫБОРЫ ДЕПУТАТОВ БРЯНСКОЙ ОБЛАСТНОЙ ДУМЫ ПЯТОГО СОЗЫВА 01 МАРТА 2009 ГОДА

ПРОТОКОЛ № 2

Климовская территориальная избирательная комиссия № 16

Число участковых избирательных комиссий на соответствующей территории 47

Число поступивших протоколов № 2 участковых избирательных комиссий об итогах голосования, на основании которых составлен протокол территориальной избирательной комиссии 47

Приняли участие в выборах: 56,01%

1	Число избирателей, включенных в список на момент окончания голосования	25397
2	Число бюллетеней, полученных участковой комиссией	25800
3	Число бюллетеней, выданных участковой избирательной комиссией избирателям в помещении для голосования	11889
4	Число бюллетеней, выданных избирателям, проголосовавшим вне помещения для голосования	2335
5	Число погашенных бюллетеней	11576
6	Число бюллетеней, содержащихся в переносных ящиках для голосования	2335
7	Число бюллетеней, содержащихся в стационарных ящиках для голосования	11888
8	Число недействительных бюллетеней	465
9	Число действительных бюллетеней	13758
10	Число открепительных удостоверений, полученных участковой комиссией	298
11	Число открепительных удостоверений, выданных участковой комиссией избирателям на участке	161
12	Число избирателей, проголосовавших по открепительным удостоверениям на участке	30
13	Число погашенных на участке открепительных удостоверений	137
14	Число открепительных удостоверений, выданных избирателям территориальной комиссией	2

15	Число утраченных бюллетеней	0
16	Число не учтенных при получении бюллетеней	0

17	1. «БРО ПП «ЛДПР»	1424	10,01%
18	2. «Брянское областное отделение Коммунистической партии Российской Федерации»	2459	17,29%
19	3. «БРО ВПП «ЕДИНАЯ РОССИЯ»	8170	57,44%
20	4. «РО ПП «СПРАВЕДЛИВАЯ РОССИЯ» в Брянской области»	1705	11,99%

ВЫБОРЫ ДЕПУТАТОВ БРЯНСКОЙ ОБЛАСТНОЙ ДУМЫ ПЯТОГО СОЗЫВА 01 МАРТА 2009 ГОДА

ПРОТОКОЛ № 2
Клинцовская городская территориальная избирательная комиссия № 18

Число участковых избирательных комиссий на соответствующей территории 28

Число поступивших протоколов № 2 участковых избирательных комиссий об итогах голосования, на основании которых составлен протокол территориальной избирательной комиссии 28

Приняли участие в выборах: 39,83%

1	Число избирателей, включенных в список на момент окончания голосования	55872
2	Число бюллетеней, полученных участковой комиссией	54000
3	Число бюллетеней, выданных участковой избирательной комиссией избирателям в помещении для голосования	19830
4	Число бюллетеней, выданных избирателям, проголосовавшим вне помещения для голосования	2425
5	Число погашенных бюллетеней	31743
6	Число бюллетеней, содержащихся в переносных ящиках для голосования	2425
7	Число бюллетеней, содержащихся в стационарных ящиках для голосования	19829
8	Число недействительных бюллетеней	931
9	Число действительных бюллетеней	21323
10	Число открепительных удостоверений, полученных участковой комиссией	390
11	Число открепительных удостоверений, выданных участковой комиссией избирателям на участке	253
12	Число избирателей, проголосовавших по открепительным удостоверениям на участке	143
13	Число погашенных на участке открепительных удостоверений	137
14	Число открепительных удостоверений, выданных избирателям территориальной комиссией	20
15	Число утраченных бюллетеней	2
16	Число не учтенных при получении бюллетеней	0

17	1. «БРО ПП «ЛДПР»	1171	5,26%
18	2. «Брянское областное отделение Коммунистической партии Российской Федерации»	4878	21,92%
19	3. «БРО ВПП «ЕДИНАЯ РОССИЯ»	11928	53,60%
20	4. «РО ПП «СПРАВЕДЛИВАЯ РОССИЯ» в Брянской области»	3346	15,04%

ВЫБОРЫ ДЕПУТАТОВ БРЯНСКОЙ ОБЛАСТНОЙ ДУМЫ ПЯТОГО СОЗЫВА 01 МАРТА 2009 ГОДА

ПРОТОКОЛ № 2
Комаричская территориальная избирательная комиссия № 19

Число участковых избирательных комиссий на соответствующей территории 32

Число поступивших протоколов № 2 участковых избирательных комиссий об итогах голосования, на основании которых составлен протокол территориальной избирательной комиссии 32

Приняли участие в выборах: 61,84%

1	Число избирателей, включенных в список на момент окончания голосования	14032
2	Число бюллетеней, полученных участковой комиссией	14200
3	Число бюллетеней, выданных участковой избирательной комиссией избирателям в помещении для голосования	7076
4	Число бюллетеней, выданных избирателям, проголосовавшим вне помещения для голосования	1602
5	Число погашенных бюллетеней	5522
6	Число бюллетеней, содержащихся в переносных ящиках для голосования	1602

7	Число бюллетеней, содержащихся в стационарных ящиках для голосования	7076
8	Число недействительных бюллетеней	187
9	Число действительных бюллетеней	8491
10	Число открепительных удостоверений, полученных участковой комиссией	269
11	Число открепительных удостоверений, выданных участковой комиссией избирателям на участке	192
12	Число избирателей, проголосовавших по открепительным удостоверениям на участке	75
13	Число погашенных на участке открепительных удостоверений	77
14	Число открепительных удостоверений, выданных избирателям территориальной комиссией	1
15	Число утраченных бюллетеней	0
16	Число не учтенных при получении бюллетеней	0

17	1. «БРО ПП «ЛДПР»	408	4,70%
18	2. «Брянское областное отделение Коммунистической партии Российской Федерации»	1317	15,18%
19	3. «БРО ВПП «ЕДИНАЯ РОССИЯ»	6162	71,01%
20	4. «РО ПП «СПРАВЕДЛИВАЯ РОССИЯ» в Брянской области»	604	6,96%

ВЫБОРЫ ДЕПУТАТОВ БРЯНСКОЙ ОБЛАСТНОЙ ДУМЫ ПЯТОГО СОЗЫВА 01 МАРТА 2009 ГОДА

ПРОТОКОЛ № 2
Красногорская территориальная избирательная комиссия № 20

Число участковых избирательных комиссий на соответствующей территории 28

Число поступивших протоколов № 2 участковых избирательных комиссий об итогах голосования, на основании которых составлен протокол территориальной избирательной комиссии 28

Приняли участие в выборах: 66,82%

1	Число избирателей, включенных в список на момент окончания голосования	11664
2	Число бюллетеней, полученных участковой комиссией	11646
3	Число бюллетеней, выданных участковой избирательной комиссией избирателям в помещении для голосования	7077
4	Число бюллетеней, выданных избирателям, проголосовавшим вне помещения для голосования	717
5	Число погашенных бюллетеней	3852
6	Число бюллетеней, содержащихся в переносных ящиках для голосования	717
7	Число бюллетеней, содержащихся в стационарных ящиках для голосования	7077
8	Число недействительных бюллетеней	204
9	Число действительных бюллетеней	7590
10	Число открепительных удостоверений, полученных участковой комиссией	92
11	Число открепительных удостоверений, выданных участковой комиссией избирателям на участке	54
12	Число избирателей, проголосовавших по открепительным удостоверениям на участке	41
13	Число погашенных на участке открепительных удостоверений	38
14	Число открепительных удостоверений, выданных избирателям территориальной комиссией	8
15	Число утраченных бюллетеней	0
16	Число не учтенных при получении бюллетеней	0

17	1. «БРО ПП «ЛДПР»	703	9,02%
18	2. «Брянское областное отделение Коммунистической партии Российской Федерации»	1595	20,46%
19	3. «БРО ВПП «ЕДИНАЯ РОССИЯ»	5134	65,87%
20	4. «РО ПП «СПРАВЕДЛИВАЯ РОССИЯ» в Брянской области»	158	2,03%

ВЫБОРЫ ДЕПУТАТОВ БРЯНСКОЙ ОБЛАСТНОЙ ДУМЫ ПЯТОГО СОЗЫВА 01 МАРТА 2009 ГОДА

ПРОТОКОЛ № 2
Мглинская территориальная избирательная комиссия № 21

Число участковых избирательных комиссий на соответствующей территории 33

Число поступивших протоколов № 2 участковых избирательных комиссий об итогах голосования, на основании которых составлен протокол территориальной избирательной комиссии 33

Приняли участие в выборах: 83,90%

1	Число избирателей, включенных в список на момент окончания голосования	15502
2	Число бюллетеней, полученных участковой комиссией	15600
3	Число бюллетеней, выданных участковой избирательной комиссией избирателям в помещении для голосования	11190
4	Число бюллетеней, выданных избирателям, проголосовавшим вне помещения для голосования	1816
5	Число погашенных бюллетеней	2594
6	Число бюллетеней, содержащихся в переносных ящиках для голосования	1816
7	Число бюллетеней, содержащихся в стационарных ящиках для голосования	11188
8	Число недействительных бюллетеней	302
9	Число действительных бюллетеней	12702
10	Число открепительных удостоверений, полученных участковой комиссией	200
11	Число открепительных удостоверений, выданных участковой комиссией избирателям на участке	164
12	Число избирателей, проголосовавших по открепительным удостоверениям на участке	70
13	Число погашенных на участке открепительных удостоверений	36
14	Число открепительных удостоверений, выданных избирателям территориальной комиссией	0
15	Число утраченных бюллетеней	0
16	Число не учтенных при получении бюллетеней	0

17	1. «БРО ПП «ЛДПР»	554	4,26%
18	2. «Брянское областное отделение Коммунистической партии Российской Федерации»	1259	9,68%
19	3. «БРО ВПП «ЕДИНАЯ РОССИЯ»	10628	81,73%
20	4. «РО ПП «СПРАВЕДЛИВАЯ РОССИЯ» в Брянской области»	261	2,01%

ВЫБОРЫ ДЕПУТАТОВ БРЯНСКОЙ ОБЛАСТНОЙ ДУМЫ ПЯТОГО СОЗЫВА 01 МАРТА 2009 ГОДА

ПРОТОКОЛ № 2
Навлинская территориальная избирательная комиссия № 22

Число участковых избирательных комиссий на соответствующей территории 33

Число поступивших протоколов № 2 участковых избирательных комиссий об итогах голосования, на основании которых составлен протокол территориальной избирательной комиссии 33

Приняли участие в выборах: 45,57%

1	Число избирателей, включенных в список на момент окончания голосования	22095
2	Число бюллетеней, полученных участковой комиссией	22300
3	Число бюллетеней, выданных участковой избирательной комиссией избирателям в помещении для голосования	8449
4	Число бюллетеней, выданных избирателям, проголосовавшим вне помещения для голосования	1619
5	Число погашенных бюллетеней	12232
6	Число бюллетеней, содержащихся в переносных ящиках для голосования	1619
7	Число бюллетеней, содержащихся в стационарных ящиках для голосования	8447
8	Число недействительных бюллетеней	417
9	Число действительных бюллетеней	9649
10	Число открепительных удостоверений, полученных участковой комиссией	350
11	Число открепительных удостоверений, выданных участковой комиссией избирателям на участке	350
12	Число избирателей, проголосовавших по открепительным удостоверениям на участке	110
13	Число погашенных на участке открепительных удостоверений	0
14	Число открепительных удостоверений, выданных избирателям территориальной комиссией	0
15	Число утраченных бюллетеней	0
16	Число не учтенных при получении бюллетеней	0

17	1. «БРО ПП «ЛДПР»	857	8,51%
18	2. «Брянское областное отделение Коммунистической партии Российской Федерации»	2591	25,74%
19	3. «БРО ВПП «ЕДИНАЯ РОССИЯ»	5523	54,87%
20	4. «РО ПП «СПРАВЕДЛИВАЯ РОССИЯ» в Брянской области»	678	6,74%

ВЫБОРЫ ДЕПУТАТОВ БРЯНСКОЙ ОБЛАСТНОЙ ДУМЫ ПЯТОГО СОЗЫВА 01 МАРТА 2009 ГОДА

ПРОТОКОЛ № 2

Новозыбковская городская территориальная избирательная комиссия № 24

Число участковых избирательных комиссий на соответствующей территории 19

Число поступивших протоколов № 2 участковых избирательных комиссий об итогах голосования, на основании которых составлен протокол территориальной избирательной комиссии 19

Приняли участие в выборах: 45,50%

1	Число избирателей, включенных в список на момент окончания голосования	33957
2	Число бюллетеней, полученных участковой комиссией	33664
3	Число бюллетеней, выданных участковой избирательной комиссией избирателям в помещении для голосования	14268
4	Число бюллетеней, выданных избирателям, проголосовавшим вне помещения для голосования	1181
5	Число погашенных бюллетеней	18215
6	Число бюллетеней, содержащихся в переносных ящиках для голосования	1181
7	Число бюллетеней, содержащихся в стационарных ящиках для голосования	14265
8	Число недействительных бюллетеней	623
9	Число действительных бюллетеней	14823
10	Число открепительных удостоверений, полученных участковой комиссией	232
11	Число открепительных удостоверений, выданных участковой комиссией избирателям на участке	134
12	Число избирателей, проголосовавших по открепительным удостоверениям на участке	26
13	Число погашенных на участке открепительных удостоверений	98
14	Число открепительных удостоверений, выданных избирателям территориальной комиссией	13
15	Число утраченных бюллетеней	0
16	Число не учтенных при получении бюллетеней	0

17	1. «БРО ПП «ЛДПР»	808	5,23%
18	2. «Брянское областное отделение Коммунистической партии Российской Федерации»	2149	13,91%
19	3. «БРО ВПП «ЕДИНАЯ РОССИЯ»	6543	42,36%
20	4. «РО ПП «СПРАВЕДЛИВАЯ РОССИЯ» в Брянской области»	5323	34,46%

ВЫБОРЫ ДЕПУТАТОВ БРЯНСКОЙ ОБЛАСТНОЙ ДУМЫ ПЯТОГО СОЗЫВА 01 МАРТА 2009 ГОДА

ПРОТОКОЛ № 2

Погарская территориальная избирательная комиссия № 25

Число участковых избирательных комиссий на соответствующей территории 55

Число поступивших протоколов № 2 участковых избирательных комиссий об итогах голосования, на основании которых составлен протокол территориальной избирательной комиссии 55

Приняли участие в выборах: 66,65%

1	Число избирателей, включенных в список на момент окончания голосования	24532
2	Число бюллетеней, полученных участковой комиссией	24950
3	Число бюллетеней, выданных участковой избирательной комиссией избирателям в помещении для голосования	13352
4	Число бюллетеней, выданных избирателям, проголосовавшим вне помещения для голосования	2999
5	Число погашенных бюллетеней	8599
6	Число бюллетеней, содержащихся в переносных ящиках для голосования	2999
7	Число бюллетеней, содержащихся в стационарных ящиках для голосования	13352
8	Число недействительных бюллетеней	396
9	Число действительных бюллетеней	15955
10	Число открепительных удостоверений, полученных участковой комиссией	728
11	Число открепительных удостоверений, выданных участковой комиссией избирателям на участке	666
12	Число избирателей, проголосовавших по открепительным удостоверениям на участке	164
13	Число погашенных на участке открепительных удостоверений	62
14	Число открепительных удостоверений, выданных избирателям территориальной комиссией	32

15	Число утраченных бюллетеней	0
16	Число не учтенных при получении бюллетеней	0

17	1. «БРО ПП «ЛДПР»	1185	7,25%
18	2. «Брянское областное отделение Коммунистической партии Российской Федерации»	2661	16,27%
19	3. «БРО ВПП «ЕДИНАЯ РОССИЯ»	10736	65,66%
20	4. «РО ПП «СПРАВЕДЛИВАЯ РОССИЯ» в Брянской области»	1373	8,40%

ВЫБОРЫ ДЕПУТАТОВ БРЯНСКОЙ ОБЛАСТНОЙ ДУМЫ ПЯТОГО СОЗЫВА 01 МАРТА 2009 ГОДА

ПРОТОКОЛ № 2
Почепская территориальная избирательная комиссия № 26

Число участковых избирательных комиссий на соответствующей территории 52

Число поступивших протоколов № 2 участковых избирательных комиссий об итогах голосования, на основании которых составлен протокол территориальной избирательной комиссии 52

Приняли участие в выборах: 47,47%

1	Число избирателей, включенных в список на момент окончания голосования	32163
2	Число бюллетеней, полученных участковой комиссией	32600
3	Число бюллетеней, выданных участковой избирательной комиссией избирателям в помещении для голосования	11740
4	Число бюллетеней, выданных избирателям, проголосовавшим вне помещения для голосования	3528
5	Число погашенных бюллетеней	17332
6	Число бюллетеней, содержащихся в переносных ящиках для голосования	3528
7	Число бюллетеней, содержащихся в стационарных ящиках для голосования	11739
8	Число недействительных бюллетеней	460
9	Число действительных бюллетеней	14807
10	Число открепительных удостоверений, полученных участковой комиссией	349
11	Число открепительных удостоверений, выданных участковой комиссией избирателям на участке	179
12	Число избирателей, проголосовавших по открепительным удостоверениям на участке	114
13	Число погашенных на участке открепительных удостоверений	170
14	Число открепительных удостоверений, выданных избирателям территориальной комиссией	1
15	Число утраченных бюллетеней	0
16	Число не учтенных при получении бюллетеней	0

17	1. «БРО ПП «ЛДПР»	1035	6,78%
18	2. «Брянское областное отделение Коммунистической партии Российской Федерации»	3595	23,55%
19	3. «БРО ВПП «ЕДИНАЯ РОССИЯ»	8654	56,68%
20	4. «РО ПП «СПРАВЕДЛИВАЯ РОССИЯ» в Брянской области»	1523	9,98%

ВЫБОРЫ ДЕПУТАТОВ БРЯНСКОЙ ОБЛАСТНОЙ ДУМЫ ПЯТОГО СОЗЫВА 01 МАРТА 2009 ГОДА

ПРОТОКОЛ № 2
Рогнединская территориальная избирательная комиссия № 27

Число участковых избирательных комиссий на соответствующей территории 15

Число поступивших протоколов № 2 участковых избирательных комиссий об итогах голосования, на основании которых составлен протокол территориальной избирательной комиссии 15

Приняли участие в выборах: 62,36%

1	Число избирателей, включенных в список на момент окончания голосования	5983
2	Число бюллетеней, полученных участковой комиссией	6100
3	Число бюллетеней, выданных участковой избирательной комиссией избирателям в помещении для голосования	2888
4	Число бюллетеней, выданных избирателям, проголосовавшим вне помещения для голосования	843
5	Число погашенных бюллетеней	2369
6	Число бюллетеней, содержащихся в переносных ящиках для голосования	843

7	Число бюллетеней, содержащихся в стационарных ящиках для голосования	2888
8	Число недействительных бюллетеней	130
9	Число действительных бюллетеней	3601
10	Число открепительных удостоверений, полученных участковой комиссией	150
11	Число открепительных удостоверений, выданных участковой комиссией избирателям на участке	99
12	Число избирателей, проголосовавших по открепительным удостоверениям на участке	32
13	Число погашенных на участке открепительных удостоверений	51
14	Число открепительных удостоверений, выданных избирателям территориальной комиссией	0
15	Число утраченных бюллетеней	0
16	Число не учтенных при получении бюллетеней	0

17	1. «БРО ПП «ЛДПР»	217	5,82%
18	2. «Брянское областное отделение Коммунистической партии Российской Федерации»	945	25,33%
19	3. «БРО ВПП «ЕДИНАЯ РОССИЯ»	2306	61,81%
20	4. «РО ПП «СПРАВЕДЛИВАЯ РОССИЯ» в Брянской области»	133	3,56%

ВЫБОРЫ ДЕПУТАТОВ БРЯНСКОЙ ОБЛАСТНОЙ ДУМЫ ПЯТОГО СОЗЫВА 01 МАРТА 2009 ГОДА

ПРОТОКОЛ № 2
Севская территориальная избирательная комиссия № 28

Число участковых избирательных комиссий на соответствующей территории 29

Число поступивших протоколов № 2 участковых избирательных комиссий об итогах голосования, на основании которых составлен протокол территориальной избирательной комиссии 29

Приняли участие в выборах: 62,97%

1	Число избирателей, включенных в список на момент окончания голосования	13455
2	Число бюллетеней, полученных участковой комиссией	13900
3	Число бюллетеней, выданных участковой избирательной комиссией избирателям в помещении для голосования	7095
4	Число бюллетеней, выданных избирателям, проголосовавшим вне помещения для голосования	1377
5	Число погашенных бюллетеней	5428
6	Число бюллетеней, содержащихся в переносных ящиках для голосования	1377
7	Число бюллетеней, содержащихся в стационарных ящиках для голосования	7095
8	Число недействительных бюллетеней	183
9	Число действительных бюллетеней	8289
10	Число открепительных удостоверений, полученных участковой комиссией	320
11	Число открепительных удостоверений, выданных участковой комиссией избирателям на участке	320
12	Число избирателей, проголосовавших по открепительным удостоверениям на участке	51
13	Число погашенных на участке открепительных удостоверений	0
14	Число открепительных удостоверений, выданных избирателям территориальной комиссией	30
15	Число утраченных бюллетеней	0
16	Число не учтенных при получении бюллетеней	0

17	1. «БРО ПП «ЛДПР»	332	3,92%
18	2. «Брянское областное отделение Коммунистической партии Российской Федерации»	1419	16,75%
19	3. «БРО ВПП «ЕДИНАЯ РОССИЯ»	6298	74,34%
20	4. «РО ПП «СПРАВЕДЛИВАЯ РОССИЯ» в Брянской области»	240	2,83%

ВЫБОРЫ ДЕПУТАТОВ БРЯНСКОЙ ОБЛАСТНОЙ ДУМЫ ПЯТОГО СОЗЫВА 01 МАРТА 2009 ГОДА

ПРОТОКОЛ № 2
Сельцовская городская территориальная избирательная комиссия № 29

Число участковых избирательных комиссий на соответствующей территории 11

Число поступивших протоколов № 2 участковых избирательных комиссий об итогах голосования, на основании которых составлен протокол территориальной избирательной комиссии 11

Приняли участие в выборах: 47,11%

1	Число избирателей, включенных в список на момент окончания голосования	15537
2	Число бюллетеней, полученных участковой комиссией	15500
3	Число бюллетеней, выданных участковой избирательной комиссией избирателям в помещении для голосования	6819
4	Число бюллетеней, выданных избирателям, проголосовавшим вне помещения для голосования	500
5	Число погашенных бюллетеней	8181
6	Число бюллетеней, содержащихся в переносных ящиках для голосования	500
7	Число бюллетеней, содержащихся в стационарных ящиках для голосования	6819
8	Число недействительных бюллетеней	291
9	Число действительных бюллетеней	7028
10	Число открепительных удостоверений, полученных участковой комиссией	200
11	Число открепительных удостоверений, выданных участковой комиссией избирателям на участке	74
12	Число избирателей, проголосовавших по открепительным удостоверениям на участке	25
13	Число погашенных на участке открепительных удостоверений	126
14	Число открепительных удостоверений, выданных избирателям территориальной комиссией	0
15	Число утраченных бюллетеней	0
16	Число не учтенных при получении бюллетеней	0

17	1. «БРО ПП «ЛДПР»	829	11,33%
18	2. «Брянское областное отделение Коммунистической партии Российской Федерации»	2016	27,54%
19	3. «БРО ВПП «ЕДИНАЯ РОССИЯ»	3744	51,15%
20	4. «РО ПП «СПРАВЕДЛИВАЯ РОССИЯ» в Брянской области»	439	5,99%

ВЫБОРЫ ДЕПУТАТОВ БРЯНСКОЙ ОБЛАСТНОЙ ДУМЫ ПЯТОГО СОЗЫВА 01 МАРТА 2009 ГОДА

ПРОТОКОЛ № 2
Стародубская территориальная избирательная комиссия № 30

Число участковых избирательных комиссий на соответствующей территории 55

Число поступивших протоколов № 2 участковых избирательных комиссий об итогах голосования, на основании которых составлен протокол территориальной избирательной комиссии 55

Приняли участие в выборах: 63,13%

1	Число избирателей, включенных в список на момент окончания голосования	30816
2	Число бюллетеней, полученных участковой комиссией	28670
3	Число бюллетеней, выданных участковой избирательной комиссией избирателям в помещении для голосования	16161
4	Число бюллетеней, выданных избирателям, проголосовавшим вне помещения для голосования	3293
5	Число погашенных бюллетеней	9216
6	Число бюллетеней, содержащихся в переносных ящиках для голосования	3293
7	Число бюллетеней, содержащихся в стационарных ящиках для голосования	16159
8	Число недействительных бюллетеней	536
9	Число действительных бюллетеней	18916
10	Число открепительных удостоверений, полученных участковой комиссией	353
11	Число открепительных удостоверений, выданных участковой комиссией избирателям на участке	173
12	Число избирателей, проголосовавших по открепительным удостоверениям на участке	83
13	Число погашенных на участке открепительных удостоверений	180
14	Число открепительных удостоверений, выданных избирателям территориальной комиссией	1
15	Число утраченных бюллетеней	0
16	Число не учтенных при получении бюллетеней	0

17	1. «БРО ПП «ЛДПР»	957	4,92%
18	2. «Брянское областное отделение Коммунистической партии Российской Федерации»	3120	16,04%
19	3. «БРО ВПП «ЕДИНАЯ РОССИЯ»	14333	73,68%
20	4. «РО ПП «СПРАВЕДЛИВАЯ РОССИЯ» в Брянской области»	506	2,60%

ВЫБОРЫ ДЕПУТАТОВ БРЯНСКОЙ ОБЛАСТНОЙ ДУМЫ ПЯТОГО СОЗЫВА 01 МАРТА 2009 ГОДА

ПРОТОКОЛ № 2

Суземская территориальная избирательная комиссия № 31

Число участковых избирательных комиссий на соответствующей территории 26

Число поступивших протоколов № 2 участковых избирательных комиссий об итогах голосования, на основании которых составлен протокол территориальной избирательной комиссии 26

Приняли участие в выборах: 44,93%

1	Число избирателей, включенных в список на момент окончания голосования	14153
2	Число бюллетеней, полученных участковой комиссией	12961
3	Число бюллетеней, выданных участковой избирательной комиссией избирателям в помещении для голосования	5372
4	Число бюллетеней, выданных избирателям, проголосовавшим вне помещения для голосования	987
5	Число погашенных бюллетеней	6602
6	Число бюллетеней, содержащихся в переносных ящиках для голосования	987
7	Число бюллетеней, содержащихся в стационарных ящиках для голосования	5371
8	Число недействительных бюллетеней	151
9	Число действительных бюллетеней	6207
10	Число открепительных удостоверений, полученных участковой комиссией	135
11	Число открепительных удостоверений, выданных участковой комиссией избирателям на участке	64
12	Число избирателей, проголосовавших по открепительным удостоверениям на участке	24
13	Число погашенных на участке открепительных удостоверений	71
14	Число открепительных удостоверений, выданных избирателям территориальной комиссией	0
15	Число утраченных бюллетеней	0
16	Число не учтенных при получении бюллетеней	0

17	1. «БРО ПП «ЛДПР»	390	6,13%
18	2. «Брянское областное отделение Коммунистической партии Российской Федерации»	1386	21,80%
19	3. «БРО ВПП «ЕДИНАЯ РОССИЯ»	4218	66,34%
20	4. «РО ПП «СПРАВЕДЛИВАЯ РОССИЯ» в Брянской области»	213	3,35%

ВЫБОРЫ ДЕПУТАТОВ БРЯНСКОЙ ОБЛАСТНОЙ ДУМЫ ПЯТОГО СОЗЫВА 01 МАРТА 2009 ГОДА

ПРОТОКОЛ № 2

Суражская территориальная избирательная комиссия № 32

Число участковых избирательных комиссий на соответствующей территории 38

Число поступивших протоколов № 2 участковых избирательных комиссий об итогах голосования, на основании которых составлен протокол территориальной избирательной комиссии 38

Приняли участие в выборах: 54,32%

1	Число избирателей, включенных в список на момент окончания голосования	20235
2	Число бюллетеней, полученных участковой комиссией	20500
3	Число бюллетеней, выданных участковой избирательной комиссией избирателям в помещении для голосования	8689
4	Число бюллетеней, выданных избирателям, проголосовавшим вне помещения для голосования	2302
5	Число погашенных бюллетеней	9509
6	Число бюллетеней, содержащихся в переносных ящиках для голосования	2302
7	Число бюллетеней, содержащихся в стационарных ящиках для голосования	8689
8	Число недействительных бюллетеней	234
9	Число действительных бюллетеней	10757
10	Число открепительных удостоверений, полученных участковой комиссией	248
11	Число открепительных удостоверений, выданных участковой комиссией избирателям на участке	182
12	Число избирателей, проголосовавших по открепительным удостоверениям на участке	61
13	Число погашенных на участке открепительных удостоверений	66
14	Число открепительных удостоверений, выданных избирателям территориальной комиссией	2

15	Число утраченных бюллетеней	0
16	Число не учтенных при получении бюллетеней	0

17	1. «БРО ПП «ЛДПР»	854	7,77%
18	2. «Брянское областное отделение Коммунистической партии Российской Федерации»	2270	20,65%
19	3. «БРО ВПП «ЕДИНАЯ РОССИЯ»	7223	65,72%
20	4. «РО ПП «СПРАВЕДЛИВАЯ РОССИЯ» в Брянской области»	410	3,73%

ВЫБОРЫ ДЕПУТАТОВ БРЯНСКОЙ ОБЛАСТНОЙ ДУМЫ ПЯТОГО СОЗЫВА 01 МАРТА 2009 ГОДА

ПРОТОКОЛ № 2
Трубчевская территориальная избирательная комиссия № 33

Число участковых избирательных комиссий на соответствующей территории 47

Число поступивших протоколов № 2 участковых избирательных комиссий об итогах голосования, на основании которых составлен протокол территориальной избирательной комиссии 47

Приняли участие в выборах: 47,73%

1	Число избирателей, включенных в список на момент окончания голосования	27521
2	Число бюллетеней, полученных участковой комиссией	25198
3	Число бюллетеней, выданных участковой избирательной комиссией избирателям в помещении для голосования	10758
4	Число бюллетеней, выданных избирателям, проголосовавшим вне помещения для голосования	2379
5	Число погашенных бюллетеней	12061
6	Число бюллетеней, содержащихся в переносных ящиках для голосования	2379
7	Число бюллетеней, содержащихся в стационарных ящиках для голосования	10757
8	Число недействительных бюллетеней	474
9	Число действительных бюллетеней	12662
10	Число открепительных удостоверений, полученных участковой комиссией	960
11	Число открепительных удостоверений, выданных участковой комиссией избирателям на участке	939
12	Число избирателей, проголосовавших по открепительным удостоверениям на участке	285
13	Число погашенных на участке открепительных удостоверений	21
14	Число открепительных удостоверений, выданных избирателям территориальной комиссией	40
15	Число утраченных бюллетеней	0
16	Число не учтенных при получении бюллетеней	0

17	1. «БРО ПП «ЛДПР»	853	6,49%
18	2. «Брянское областное отделение Коммунистической партии Российской Федерации»	4212	32,06%
19	3. «БРО ВПП «ЕДИНАЯ РОССИЯ»	7131	54,29%
20	4. «РО ПП «СПРАВЕДЛИВАЯ РОССИЯ» в Брянской области»	466	3,55%

ВЫБОРЫ ДЕПУТАТОВ БРЯНСКОЙ ОБЛАСТНОЙ ДУМЫ ПЯТОГО СОЗЫВА 01 МАРТА 2009 ГОДА

ПРОТОКОЛ № 2
Унечская территориальная избирательная комиссия № 34

Число участковых избирательных комиссий на соответствующей территории 40

Число поступивших протоколов № 2 участковых избирательных комиссий об итогах голосования, на основании которых составлен протокол территориальной избирательной комиссии 40

Приняли участие в выборах: 43,65%

1	Число избирателей, включенных в список на момент окончания голосования	33618
2	Число бюллетеней, полученных участковой комиссией	34377
3	Число бюллетеней, выданных участковой избирательной комиссией избирателям в помещении для голосования	11887
4	Число бюллетеней, выданных избирателям, проголосовавшим вне помещения для голосования	2787
5	Число погашенных бюллетеней	19703
6	Число бюллетеней, содержащихся в переносных ящиках для голосования	2764

7	Число бюллетеней, содержащихся в стационарных ящиках для голосования	11910
8	Число недействительных бюллетеней	594
9	Число действительных бюллетеней	14080
10	Число открепительных удостоверений, полученных участковой комиссией	475
11	Число открепительных удостоверений, выданных участковой комиссией избирателям на участке	255
12	Число избирателей, проголосовавших по открепительным удостоверениям на участке	87
13	Число погашенных на участке открепительных удостоверений	220
14	Число открепительных удостоверений, выданных избирателям территориальной комиссией	0
15	Число утраченных бюллетеней	0
16	Число не учтенных при получении бюллетеней	0

17	1. «БРО ПП «ЛДПР»	1279	8,72%
18	2. «Брянское областное отделение Коммунистической партии Российской Федерации»	3641	24,81%
19	3. «БРО ВПП «ЕДИНАЯ РОССИЯ»	8566	58,38%
20	4. «РО ПП «СПРАВЕДЛИВАЯ РОССИЯ» в Брянской области»	594	4,05%

ВЫБОРЫ ДЕПУТАТОВ БРЯНСКОЙ ОБЛАСТНОЙ ДУМЫ ПЯТОГО СОЗЫВА 01 МАРТА 2009 ГОДА

ПРОТОКОЛ № 2
Клинцовская территориальная избирательная комиссия № 17

Число участковых избирательных комиссий на соответствующей территории 30

Число поступивших протоколов № 2 участковых избирательных комиссий об итогах голосования, на основании которых составлен протокол территориальной избирательной комиссии 30

Приняли участие в выборах: 51,85%

1	Число избирателей, включенных в список на момент окончания голосования	16078
2	Число бюллетеней, полученных участковой комиссией	16027
3	Число бюллетеней, выданных участковой избирательной комиссией избирателям в помещении для голосования	6461
4	Число бюллетеней, выданных избирателям, проголосовавшим вне помещения для голосования	1876
5	Число погашенных бюллетеней	7690
6	Число бюллетеней, содержащихся в переносных ящиках для голосования	1876
7	Число бюллетеней, содержащихся в стационарных ящиках для голосования	6461
8	Число недействительных бюллетеней	199
9	Число действительных бюллетеней	8138
10	Число открепительных удостоверений, полученных участковой комиссией	142
11	Число открепительных удостоверений, выданных участковой комиссией избирателям на участке	44
12	Число избирателей, проголосовавших по открепительным удостоверениям на участке	26
13	Число погашенных на участке открепительных удостоверений	98
14	Число открепительных удостоверений, выданных избирателям территориальной комиссией	8
15	Число утраченных бюллетеней	0
16	Число не учтенных при получении бюллетеней	0

17	1. «БРО ПП «ЛДПР»	513	6,15%
18	2. «Брянское областное отделение Коммунистической партии Российской Федерации»	1358	16,29%
19	3. «БРО ВПП «ЕДИНАЯ РОССИЯ»	5885	70,59%
20	4. «РО ПП «СПРАВЕДЛИВАЯ РОССИЯ» в Брянской области»	382	4,58%

ВЫБОРЫ ДЕПУТАТОВ БРЯНСКОЙ ОБЛАСТНОЙ ДУМЫ ПЯТОГО СОЗЫВА 01 МАРТА 2009 ГОДА

ПРОТОКОЛ № 2
Новозыбковская территориальная избирательная комиссия № 23

Число участковых избирательных комиссий на соответствующей территории 23

Число поступивших протоколов № 2 участковых избирательных комиссий об итогах голосования, на основании которых составлен протокол территориальной избирательной комиссии 23

Приняли участие в выборах: 70,98%

1	Число избирателей, включенных в список на момент окончания голосования	9791
2	Число бюллетеней, полученных участковой комиссией	9855
3	Число бюллетеней, выданных участковой избирательной комиссией избирателям в помещении для голосования	5768
4	Число бюллетеней, выданных избирателям, проголосовавшим вне помещения для голосования	1182
5	Число погашенных бюллетеней	2905
6	Число бюллетеней, содержащихся в переносных ящиках для голосования	1182
7	Число бюллетеней, содержащихся в стационарных ящиках для голосования	5768
8	Число недействительных бюллетеней	163
9	Число действительных бюллетеней	6787
10	Число открепительных удостоверений, полученных участковой комиссией	142
11	Число открепительных удостоверений, выданных участковой комиссией избирателям на участке	82
12	Число избирателей, проголосовавших по открепительным удостоверениям на участке	29
13	Число погашенных на участке открепительных удостоверений	60
14	Число открепительных удостоверений, выданных избирателям территориальной комиссией	8
15	Число утраченных бюллетеней	0
16	Число не учтенных при получении бюллетеней	0

17	1. «БРО ПП «ЛДПР»	270	3,88%
18	2. «Брянское областное отделение Коммунистической партии Российской Федерации»	860	12,37%
19	3. «БРО ВПП «ЕДИНАЯ РОССИЯ»	4988	71,77%
20	4. «РО ПП «СПРАВЕДЛИВАЯ РОССИЯ» в Брянской области»	669	9,63%

КОМИТЕТ ГОСУДАРСТВЕННОГО РЕГУЛИРОВАНИЯ ТАРИФОВ БРЯНСКОЙ ОБЛАСТИ

ПРИКАЗ

от 10 марта 2009 г. **№ 3/3-жкх**

г. Брянск

«О внесении изменений в приказ комитета государственного регулирования тарифов Брянской области от 24.10.2008 г. № 9/1-жкх «Об утверждении индексов максимально возможного изменения установленных тарифов на товары и услуги организаций коммунального комплекса с учетом надбавок к тарифам на товары и услуги организаций коммунального комплекса, оказывающих услуги в сфере водоснабжения, водоотведения и очистки сточных вод, утилизации (захоронения) твердых бытовых отходов, предельных индексов изменения размера платы граждан за жилое помещение и предельных индексов изменения размера платы граждан за коммунальные услуги по муниципальным образованиям Брянской области на 2009 год»

В целях реализации Федерального закона от 26 декабря 2005 года № 184-ФЗ «О внесении изменений в Федеральный закон «Об основах регулирования тарифов организаций коммунального комплекса» и некоторые законодательные акты Российской Федерации», приказа Федеральной службы по тарифам от 05 августа 2008 года № 128-Э/2 и в соответствии с Положением о комитете государственного регулирования тарифов Брянской области, утвержденным постановлением администрации Брянской области от 13 сентября 2006 года № 561 (с учетом изменений, внесенных постановлениями администрации области от 8 ноября 2006 г. № 653, от 25 декабря 2006 г. № 814, от 11 августа 2008 г. № 755), приказываю:

1. Внести в приложение 2 к приказу комитета государственного регулирования тарифов Брянской области от 24 октября 2008 г. № 9/1-жкх «Об утверждении индексов максимально возможного изменения установленных тарифов на товары и услуги организаций коммунального комплекса с учетом надбавок к тарифам на товары и услуги организаций коммунального комплекса, оказывающих услуги в сфере водоснабжения, водоотведения и очистки сточных вод, утилизации (захоронения) твердых бытовых отходов, предельных индексов изменения размера платы граждан за жилое помещение и предельных индексов изменения размера платы граждан за коммунальные услуги по муниципальным образованиям Брянской области на 2009 год» следующие изменения:

— в пункте 7 графа 4 цифры «118,0» заменить на цифры «118,7»;
— в пункте 18 графа 4 цифры «118,5» заменить на цифры «119,1»;
— в пункте 25 графа 4 цифры «118,5» заменить на цифры «119,1»;
— в пункте 56 графа 4 цифры «120,7» заменить на цифры «122,3»;
— в пункте 80 графа 4 цифры «119,5» заменить на цифры «120,8»;
— в пункте 117 графа 4 цифры «119,2» заменить на цифры «119,8»;
— в пункте 121 графа 4 цифры «120,7» заменить на цифры «121,4».

2. Настоящий приказ вступаете силу в установленном порядке.

Председатель комитета Н. П. ЖИГАЛКИН

КОМИТЕТ ГОСУДАРСТВЕННОГО РЕГУЛИРОВАНИЯ ТАРИФОВ БРЯНСКОЙ ОБЛАСТИ
ПОСТАНОВЛЕНИЕ

от 26 марта 2009 г. **№ 4/2-1 тп**

г. Брянск

Об установлении платы за технологическое присоединение к электрическим сетям, обслуживаемым Жуковским МУП «Жилкомхоз»

В соответствии с Федеральным законом «О государственном регулировании тарифов на электрическую и тепловую энергию в Российской Федерации» от 14.04.1995г. № 41-ФЗ, постановлениями Правительства Российской Федерации от 26.02.2004 г. № 109 «О ценообразовании в отношении электрической и тепловой энергии в Российской Федерации», от 27.12.2004 г. № 861 «Об утверждении Правил недискриминационного доступа к услугам по передаче электрической энергии и оказания этих услуг, Правил недискриминационного доступа к услугам по оперативно-диспетчерскому управлению в электроэнергетике и оказания этих услуг, Правил недискриминационного доступа к услугам администратора торговой системы оптового рынка и оказания этих услуг и Правил технологического присоединения энергопринимающих устройств (энергетических установок) юридических и физических лиц к электрическим сетям», согласно «Методических указаний по определению размера платы за технологическое присоединение к электрическим сетям», утвержденных приказом Федеральной службой по тарифам от 23.10.2007 г. № 277-Э/7, постановления администрации Брянской области от 13.09.2006г. № 561 «Об утверждении Положения о комитете государственного регулирования тарифов Брянской области» и на основании заявления Жуковского Муниципальное Унитарное Предприятие «Жилкомхоз» от 10.02.2009 г. № 92, правление комитета государственного регулирования тарифов Брянской области

ПОСТАНОВЛЯЕТ:

1. Установить плату за технологическое присоединение к распределительным электрическим сетям, обслуживаемым Жуковским МУП «Жилкомхоз» для Заявителя, запрашивающего третью категорию надежности электроснабжения в следующем размере (без НДС):

Уровень напряжения *	Присоединяемая мощность, (кВт)	Размер платы (руб./кВт присоединяемой мощности)
0,4-1 кВ	от 15 до 100 включительно	3761,75

* Уровень напряжения определяется по границе балансовой принадлежности электрических сетей Жуковского МУП «Жилкомхоз» и энергопринимающих устройств лиц, подавших заявку на технологическое присоединение.

2. Заявитель, подающий заявку на технологическое присоединение мощностью до 15 кВт с уровнем напряжения 0,4— 1 кВт (с учетом ранее присоединенной в данной точке присоединения мощности), оплачивает работы, в объеме не превышающем 550 руб. В случае, если с учетом последующего увеличения присоединяемой мощности ранее присоединенного Устройства присоединяемая мощность превысит 15 кВт, расчет платы за технологическое присоединение производится в соответствии с пунктом 1 настоящего постановления.

Если Заявителем на технологическое присоединение выступает юридическое лицо — некоммерческая организация для поставки электроэнергии гражданам — членам этой организации, рассчитывающимся по общему счетчику на вводе, плата Заявителя сетевой организации не должна превышать 550 рублей, умноженных на количество членов (абонентов) этой организации, при условии присоединения каждым членом этой организации не более 15 кВт.

К юридическим лицам – некоммерческим организациям, на которых распространяется вышеуказанная плата, относятся:

— садоводческие, огороднические или дачные некоммерческие объединения граждан (садоводческое, огородническое или дачное некоммерческое товарищество, садоводческий, огороднический или дачный потребительский кооператив, садоводческое, огородническое или дачное некоммерческое партнерство) — некоммерческие организации, учрежденные гражданами на добровольных началах для содействия ее членам в решении общих социально-хозяйственных задач ведения садоводства, огородничества и дачного хозяйства (далее — садоводческое, огородническое или дачное некоммерческое объединение), объединенные хозяйственные постройки граждан (погреба, сараи и иные сооружения), рассчитывающиеся по общему счетчику на вводе;

— содержащиеся за счет прихожан религиозные организации;

— гаражно-строительные, гаражные кооперативы, автостоянки, рассчитывающиеся по общему счетчику на вводе.

3. Для субъектов малого и среднего предпринимательства при присоединении энергопринимающих устройств максимальной мощностью свыше 15 кВт и до 100 кВт включительно (с учетом ранее присоединенной в данной точке присоединения мощности) оплата технологического присоединения может осуществляться с рассрочкой на срок до 3 лет с даты фактического присоединения с внесением авансового платежа в размере 5 процентов размера платы за технологическое присоединение без выплаты процентов. Внесение платежей осуществляется ежеквартально равными долями от общей суммы рассрочки с даты фактического подписания сторонами акта об осуществлении технологического присоединения.

4. Плата за технологическое присоединение, указанная в пункте 1, 2 включает расходы Жуковского МУП «Жилкомхоз» на выполнение следующих работ:

а) подготовку сетевой организацией технических условий;

б) выполнение технических условий сетевой организацией, включая осуществление сетевой организацией мероприятий по подключению Устройств под действие аппаратуры противоаварийной и режимной автоматики в соответствии с техническими условиями;

в) проверку сетевой организацией выполнения Заявителем технических условий;

г) участие сетевой организации в осмотре (обследовании) присоединяемых Устройств должностным лицом федерального органа исполнительной власти по технологическому надзору при участии собственника таких устройств;

д) фактические действия по присоединению и обеспечению работы Устройств в электрической сети.

5. Размер платы за технологическое присоединение мощности в случаях, не отраженных в настоящем постановлении, устанавливается регулирующим органом для каждого технологического присоединения по индивидуальному проекту.

6. Настоящее постановление вступает в силу в установленном порядке.

7. Считать утратившим силу постановление Правления комитета государственного регулирования тарифов Брянской области от 20 марта 2008 г. № 4/1-тп «Об утверждении платы за технологическое присоединение к электрическим сетям МУП «Жилкомхоз» с момента вступления в силу данного постановления.

Председатель правления Н. П. ЖИГАЛКИН

КОМИТЕТ ГОСУДАРСТВЕННОГО РЕГУЛИРОВАНИЯ ТАРИФОВ БРЯНСКОЙ ОБЛАСТИ
ПОСТАНОВЛЕНИЕ

от 26 марта 2009 г. **№ 4/2-2 тп**

г. Брянск

Об установлении платы за технологическое присоединение к электрическим сетям, обслуживаемым ОАО «Брянские коммунальные системы»

В соответствии с Федеральным законом «О государственном регулировании тарифов на электрическую и тепловую энергию в Российской Федерации» от 14.04.1995 г. № 41-ФЗ, постановлениями Правительства Российской Федерации от 26.02.2004 г. № 109 «О ценообразовании в отношении электрической и тепловой энергии в Российской Федерации», от 27.12.2004 г. № 861 «Об утверждении Правил недискриминационного доступа к услугам по передаче электрической энергии и оказания этих услуг, Правил недискриминационного доступа к услугам по оперативно-диспетчерскому управлению в электроэнергетике и оказания этих услуг, Правил недискриминационного доступа к услугам администратора торговой системы оптового рынка и оказания этих услуг и Правил технологического присоединения энергопринимающих устройств (энергетических установок) юридических и физических лиц к электрическим сетям», согласно «Методических указаний по определению размера платы за технологическое присоединение к электрическим сетям», утвержденных приказом Федеральной службой по тарифам от 23.10.2007 г. № 277-Э/7, постановления администрации Брянской области от 13.09.2006 г. № 561 «Об утверждении Положения о комитете государственного регулирования тарифов Брянской области» и на основании заявления ОАО «Брянские коммунальные системы» от 17.02.2009 г. № 104-04-103, правление комитета государственного регулирования тарифов Брянской области

ПОСТАНОВЛЯЕТ:

1. Установить плату за технологическое присоединение к распределительным электрическим сетям, обслуживаемым ОАО «Брянские коммунальные системы» для Заявителя, запрашивающего третью категорию надежности электроснабжения в следующих размерах (без НДС):

Уровень напряжения *	Присоединяемая мощность, (кВт)	Размер платы (руб./кВт присоединяемой мощности)
1-0,4 кВ	от 15 до 30 включительно	775,81
	от 30 до 100 включительно	159,02
	свыше 1 00 до 750 включительно	43,93
6(10)кВ	от 15 до 100 включительно	181,98
	свыше 100 до 750 включительно	39,46

* Уровень напряжения определяется по границе балансовой принадлежности электрических сетей ОАО «Брянские коммунальные системы» и энергопринимающих устройств лиц, подавших заявку на технологическое присоединение.

2. Плата за технологическое присоединение, указанная в п. 1 включает расходы ОАО «Брянские коммунальные системы» на выполнение следующих работ:

а) подготовку сетевой организацией технических условий и их согласование со смежными сетевыми организациями;

б) проверку сетевой организацией выполнения Заявителем технических условий;

в) фактические действия по присоединению и обеспечению работы Устройств в электрической сети.

3. Заявитель, подающий заявку на технологическое присоединение энергопринимающих устройств максимальной присоединенной мощностью, не превышающей 15 кВт включительно (с учетом ранее присоединенной в данной точке присоединения мощности), оплачивает работы, указанные в пункте 2 настоящего постановления, в объеме, не превышающем 550 рублей. В случае, если с учетом последующего увеличения присоединяемой мощности ранее присоединенного Устройства присоединяемая мощность превысит 15 кВт, расчет платы за технологическое присоединение производится в соответствии с пунктом 1 настоящего постановления.

Если Заявителем на технологическое присоединение выступает юридическое лицо — некоммерческая организация для поставки электроэнергии гражданам — членам этой организации, рассчитывающимся по общему счетчику на вводе, плата Заявителя сетевой организации не должна превышать 550 рублей, умноженных на количество членов (абонентов) этой организации, при условии присоединения каждым членом этой организации не более 15 кВт.

К юридическим лицам — некоммерческим организациям, на которых распространяется вышеуказанная плата, относятся:

садоводческие, огороднические или дачные некоммерческие объединения граждан (садоводческое, огородническое или дачное некоммерческое товарищество, садоводческий, огороднический или дачный потребительский кооператив, садоводческое, огородническое или дачное некоммерческое партнерство) — некоммерческие организации, учрежденные гражданами на добровольных началах для содействия ее членам в решении общих социально-хозяйственных задач ведения садоводства, огородничества и дачного хозяйства (далее — садоводческое, огородническое или дачное некоммерческое объединение), объединенные хозяйственные постройки граждан (погреба, сараи и иные сооружения), рассчитывающиеся по общему счетчику на вводе;

— содержащиеся за счет прихожан религиозные организации;

гаражно-строительные, гаражные кооперативы, автостоянки, рассчитывающиеся по общему счетчику на вводе.

4. Для субъектов малого и среднего предпринимательства при присоединении энергопринимающих устройств максимальной мощностью свыше 15-кВт и до 100 кВт включительно (с учетом ранее присоединенной в данной точке присоединения мощности) оплата технологического присоединения может осуществляться с рассрочкой на срок до 3 лет с даты фактического присоединения с внесением авансового платежа в размере 5 процентов размера платы за технологическое присоединение без выплаты процентов. Внесение платежей осуществляется ежеквартально равными долями от общей суммы рассрочки с даты фактического подписания сторонами акта об осуществлении технологического присоединения.

5. Размер платы за технологическое присоединение мощности в случаях, не отраженных в настоящем постановлении, устанавливается регулирующим органом для каждого технологического присоединения по индивидуальному проекту.

6. Настоящее постановление вступает в силу в установленном порядке.

Председатель правления Н. П. ЖИГАЛКИН

ОБЪЯВЛЕНИЕ

ДЕПАРТАМЕНТ ПРОМЫШЛЕННОСТИ, ТРАНСПОРТА И СВЯЗИ БРЯНСКОЙ ОБЛАСТИ
приглашает принять участие в открытом конкурсе на оказание услуг
по осуществлению юридическими лицами и индивидуальными предпринимателями коммерческих маршрутных перевозок автомобильным транспортом в межмуниципальном сообщении на территории Брянской области, согласно положению,
утвержденного постановлением администрации Брянской области от 18 апреля 2007 года № 274.

№ 585 «Злынка — Новозыбков — Брянск»

АВ Злынка — время отправления: **5.00**
АВ Брянск — время отправления: **14.25**

Привлекается 1 (одно) транспортное средство вместимостью от 14 до 19 посадочных мест.

Дата, время и место проведения конкурса: — **29 апреля 2009 года на территории ГУП «Брянская АК-1403» по адресу: г. Брянск, проспект Станке Димитрова, 54» в 10.00.**

Дополнительная информация по телефону — 62-09-81.

Научно-проектный институт пространственного планирования «ЭНКО»

199000, г. Санкт-Петербург, 10-линия ВО, д. 33, оф. 39; www.enko.spb.ru
тел. 812-328 81 11, тел./факс. 812-323 50 33; e-mail: enko@enko.spb.ru

Инв. 38/50

БРЯНСКАЯ ОБЛАСТЬ

Схема территориального планирования

Положения о территориальном планировании

Генеральный директор НПИ «ЭНКО», к.г.н., академик МАНЭБ	**С. В. Скатерщиков**
Главный архитектор проекта, зам. генерального директора	**О. В. Красовская**
Главный архитектор НПИ «ЭНКО»	**И. С. Майзель**
Главный инженер проекта, зам. генерального директора	**А. Г. Петров**
Главный экономист проекта	**О. В. Петина**

Санкт-Петербург — Брянск
2008

АВТОРСКИЙ КОЛЛЕКТИВ

Руководитель проекта	— к.г.н., генеральный директор НПИ «ЭНКО» С. В. Скатерщиков
Главный архитектор проекта	— зам. генерального директора, архитектор О. В. Красовская
Главный архитектор НПИ «ЭНКО»	— И. С. Майзель
Главный инженер проекта	— зам. генерального директора, инженер А.Г. Петров
Главные экономисты проекта	— экономико-географы — А. В. Косарев, О. В. Петина

© Научно-проектный институт пространственного планирования «ЭНКО», 2008

Формирование урбанизированного каркаса. Зоны опережающего развития и полюса роста:	архитекторы И. С. Майзель, О. В. Красовская, В. С. Семенов; экономико-географы: О. А. Мигунова, А. В. Косарев, О. В. Петина
Формирование природно-экологического каркаса:	к.г.н. Т. Е. Исаченко, специалисты по природоохранным вопросам А. В. Яновская, Т. А. Бадмаева
Формирование историко-культурного каркаса. Мероприятия по охране объектов культурного наследия:	зам. генерального директора института «ИНРЕКОН» (г. Москва) по научной работе, канд. архит., советник РААСН, В. Р. Крогиус
Регламентация хозяйственной деятельности. Зоны с особыми условиями использования территории. Мероприятия по охране окружающей среды:	инженер А. В. Васильев
Мероприятия по экономическому развитию области. Мероприятия по развитию социальной инфраструктуры:	экономико-географы: А. В. Косарев, О. А. Мигунова, О. В. Петина, М. А. Пчелка, д.б.н., профессор В. Л. Богданов, специалист по сельскому хозяйству Р. В. Николаев
Мероприятия по развитию транспортной инфраструктуры:	гл. специалист по транспорту Л. И. Свердлин, инж. В. А. Дорин
Мероприятия по развитию инженерной инфраструктуры:	гл. инженер проекта А. Г. Петров, гл. специалисты: И.Н. Максимова, Н. А. Масленникова, Г. Е. Нехамкис
Перечень основных факторов рисков возникновения чрезвычайных ситуаций природного и техногенного характера:	арх. Е. А. Завразина, инженер Е. В. Воронцова
ГИС-технологии:	гл. специалист по ГИС-технологиям — А. И. Уряева, при участии архитектора В. С. Семенова.

Консультант — д.г.н., профессор, заслуженный деятель науки РФ А. И. Чистобаев (факультет географии и геоэкологии Санкт-Петербургского государственного университета).

ОГЛАВЛЕНИЕ

СОСТАВ ПРОЕКТНЫХ МАТЕРИАЛОВ 446
ВВЕДЕНИЕ 446
1. ЦЕЛИ И ЗАДАЧИ ТЕРРИТОРИАЛЬНОГО ПЛАНИРОВАНИЯ 446
2. МЕРОПРИЯТИЯ ПО ТЕРРИТОРИАЛЬНОМУ ПЛАНИРОВАНИЮ И ПОСЛЕДОВАТЕЛЬНОСТЬ ИХ ВЫПОЛНЕНИЯ 447
2.1. МЕРОПРИЯТИЯ ПО ФУНКЦИОНАЛЬНО-ПЛАНИРОВОЧНОЙ ОРГАНИЗАЦИИ ТЕРРИТОРИИ 447
2.1.1. Формирование урбанизированного каркаса. Зоны опережающего развития и полюса роста 447
2.1.2. Формирование природно-экологического каркаса 448
2.1.3. Формирование историко-культурного каркаса 449
2.1.4. Регламентация хозяйственной деятельности. Зоны с особыми условиями использования территории 449
2.2. МЕРОПРИЯТИЯ ПО ЭКОНОМИЧЕСКОМУ РАЗВИТИЮ ОБЛАСТИ 451
2.2.1. Развитие промышленного потенциала 451
2.2.2. Развитие агропромышленного потенциала 453
2.2.3. Туристско-рекреационный комплекс 453
2.3. МЕРОПРИЯТИЯ ПО РАЗВИТИЮ СОЦИАЛЬНОЙ ИНФРАСТРУКТУРЫ 454
2.4. МЕРОПРИЯТИЯ ПО ОХРАНЕ ОБЪЕКТОВ КУЛЬТУРНОГО НАСЛЕДИЯ 455
2.5. МЕРОПРИЯТИЯ ПО РАЗВИТИЮ ТРАНСПОРТНОЙ ИНФРАСТРУКТУРЫ 456
2.6. МЕРОПРИЯТИЯ ПО РАЗВИТИЮ ИНЖЕНЕРНОЙ ИНФРАСТРУКТУРЫ 460
2.6.1. Водоснабжение 460
2.6.2. Водоотведение 460
2.6.3. Электроснабжение 461
2.6.4. Теплоснабжение 461
2.6.5. Газоснабжение 461
2.6.6. Связь и телекоммуникации 461
2.7. МЕРОПРИЯТИЯ ПО ОХРАНЕ ОКРУЖАЮЩЕЙ СРЕДЫ 462
2.8. ПЕРЕЧЕНЬ ОСНОВНЫХ ФАКТОРОВ РИСКОВ ВОЗНИКНОВЕНИЯ ЧРЕЗВЫЧАЙНЫХ СИТУАЦИЙ ПРИРОДНОГО И ТЕХНОГЕННОГО ХАРАКТЕРА 462

Состав проектных материалов

№	Наименование документа	Инв. №
	1. Текстовые материалы	
1	«Положения о территориальном планировании Брянской области»	38/49
	2. Графические материалы	
1	Схема границ муниципальных образований	38/39
2	Схема границ земель лесного фонда, границ земель особо охраняемых природных территорий регионального значения, границ земель обороны и безопасности	38/40
3	Схема границ территорий объектов культурного наследия	38/42
4	Схема территориального планирования. Проектный план	38/38
5	Схема границ зон с особыми условиями использования территорий	38/43
6	Схема границ земельных участков, предоставленных для размещения объектов капитального строительства регионального значения, а также границ зон планируемого размещения объектов капитального строительства регионального значения	38/45
7	Схема границ земель сельскохозяйственного назначения и границ сельскохозяйственных угодий в составе земель сельскохозяйственного назначения	38/41
8	Схема развития транспортной инфраструктуры	—
9	Границы территорий, подверженных риску возникновения чрезвычайных ситуаций природного и техногенного характера и воздействия их последствий	38/44
	3. Электронные материалы	
1	Текст тома в формате Word, иллюстративные материалы (карты-схемы) в формате JPG (1 CD).	38/53

Введение

Схема территориального планирования Брянской области разработана Научно–проектным институтом пространственного планирования «ЭНКО» по заказу Управления архитектуры и градостроительства Брянской области.

«Положения о территориальном планировании Брянской области», в соответствии с Градостроительном кодексом РФ, являются утверждаемой частью проекта.

Согласно части 5 ст. 14, «Положения о территориальном планировании» включают в себя:

1) Цели и задачи территориального планирования — раздел 1 настоящего тома;

2) Перечень мероприятий по территориальному планированию и указание на последовательность их выполнения — раздел 2 настоящего тома.

Состав графических материалов (карты-схемы) определен частями 3 и 6 статьи 14 Градостроительного кодекса Российской Федерации.

«Положения о территориальном планировании Брянской области» разработаны на основе:

- анализа материалов, предоставленных подразделениями Администрации области, Территориальными органами государственной власти РФ по Брянской области, органами местного самоуправления, эксплуатирующими организациями,
- комплексного территориального анализа Брянской области,
- утвержденных Программ развития Брянской области,
- научных и проектных разработок областных организаций.

Проект выполнен в виде компьютерной геоинформационной системы (ГИС).

Схема территориального планирования Брянской области разработана на следующие проектные периоды:

I этап (первая очередь) — 2017 г.

II этап (расчетный срок) — 2027 г.

1. Цели и задачи территориального планирования

Схема территориального планирования Брянской области — документ, направленный на создание условий устойчивого территориального и социально-экономического развития региона до 2027 г. В соответствии с Градостроительным Кодексом РФ Схема территориального планирования утверждается Администрацией Брянской области.

Положения о территориальном планировании Брянской области в соответствии с Градостроительным кодексом РФ, должны учитываться схемами территориального планирования муниципальных районов области (ст. 20, ч. 2), генеральными планами поселений и генеральными планами городских округов (ст. 24, ч. 3); правилами землепользования и застройки (ст. 31, ч. 3) и служат основанием при подготовке документации по планировке территории (ст. 45, ч. 3). Схема территориального планирования области является также основополагающим документом для разработки специализированных тематических программ и проектов, реализуемых на территории области.

Основная цель проекта — разработка долгосрочной территориальной стратегии, учитывающей необходимость достижения устойчивого социально-экономического развития области для обеспечения высоких жизненных стандартов населения.

Достижение основной цели осуществляется путем выработки конкретных мероприятий по комплексу направлений.

1. Формирование отвечающей основной цели проекта пространственной организации территории (в т.ч. каркас расселения, система основных инженерных и транспортных коммуникаций, природно-экологический каркас);

2. Создание «гуманной» среды обитания: существенное улучшение экологической ситуации, повышение качества жизни населения;

3. Создание привлекательного инвестиционного облика территории и предпосылок для существенного прогресса в развитии основных секторов экономики, определение наиболее перспективных зон опережающего развития, зон экономической активности и «полюсов роста» области;

4. Достижение долговременной экономической, технологической и экологической безопасности развития области, в т.ч. путем разработки мероприятий по защите от неблагоприятных природных и антропогенных процессов, чрезвычайных ситуаций;

5. Сохранение историко-культурного и природного наследия, рациональное природопользование, формирование предложений по развитию особо охраняемых территорий.

Закономерным результатом достижения указанных **целей второго уровня** должно стать сокращение территориальных диспропорций в социальном и экономическом развитии области.

Разработка мероприятий Схемы ведется на основе комплексного анализа и оценки территории, проводимой с целью выявления ее природно-ресурсного, социально-демографического, экономического, историко-культурного, инженерного и транспортного потенциалов, выявления проблемных ситуаций. Это позволяет точнее определить основные проблемы и сформулировать конкретные мероприятия, решающие пространственно локализованные задачи. Все предлагаемые мероприятия учитывают сложившуюся в области систему зон с особыми условиями использования территорий и являются взаимно увязанными в части ограничений, налагаемых планируемыми для создания объектами. Комплексный характер разработки проекта позволяет обеспечить организацию разумного баланса в части планировочных, коммуникационных, социальных, промышленных, экологических и других предложений.

С учетом сложившихся демографических тенденций, имеющихся предпосылок социально-экономического развития, а также федеральной и региональной демографической политики осуществляется прогнозирование базовых параметров демографического и социального развития территории. На основе действующих нормативных показателей обеспеченности населения соответствующими благами и услугами определяются перспективные потребности в объемах жилищного строительства, в развитии объектов инженерной инфраструктуры, объектов образования, здравоохранения, культурной сферы, туристско-рекреационной деятельности и т.п.

Перспективный коммуникационный каркас области рассматривается не только как система оптимизированных транспортных связей для организации сообщения с ключевыми хозяйственно-экономическими центрами страны, определяются возможности улучшения межрайонных транспортных сообщений, организации более тесной связи с сетью дорог соседних регионов.

Основная задача проекта — предоставить Администрации Брянской области инструмент для:

- планирования территории в целях оптимального использования в интересах населения земельных и иных природных ресурсов;
- управления территорией с учетом разграничения земель между федеральным центром, субъектом федерации и органами местного самоуправления;
- обеспечения общественных интересов (здравоохранение, образование, охрана окружающей среды и т.п.).

Решение этой задачи обеспечивается путем создания ГИС-основы для ведения территориального мониторинга: проект выполняется с использованием программных продуктов ESRI — ArcGIS DeskTop 9.2.

В схеме территориального планирования Брянской области решаются **следующие задачи второго уровня.**

1. Отображение на картах (схемах) границ по перечню, представленному в ст. 14, ч. 6 Градостроительного кодекса:

1) границы муниципальных образований — городских округов, муниципальных районов, поселений;

2) границы земель лесного фонда, границы земель особо охраняемых природных территорий регионального значения, границы земель обороны и безопасности;

3) границы земель сельскохозяйственного назначения и границы сельскохозяйственных угодий в составе земель сельскохозяйственного назначения, а также планируемые границы таких земель;

4) границы территорий объектов культурного наследия;

5) границы зон с особыми условиями использования территорий;

6) границы территорий, подверженных риску возникновения чрезвычайных ситуаций природного и техногенного характера и воздействия их последствий;

7) границы земельных участков, которые предоставлены для размещения объектов капитального строительства регионального значения или на которых размещены объекты капитального строительства, находящиеся в собственности Брянской области, а также границы зон планируемого размещения объектов капитального строительства регионального значения.

2. Для обоснования предложений по территориальному планированию выполняются карты (схемы), перечень которых определен в ст. 14, ч. 10 Градостроительного кодекса:

1) карты (схемы) использования территории Брянской области с отображением границ земель различных категорий, иной информации об использовании соответствующей территории;

2) карты (схемы) ограничений: карты (схемы) границ территорий объектов культурного наследия, карты (схемы) границ зон с особыми условиями использования территорий, карты (схемы) границ территорий, подверженных риску возникновения чрезвычайных ситуаций природного и техногенного характера, карты (схемы) границ зон негативного воздействия объектов капитального строительства регионального значения в случае размещения таких объектов;

3) карты (схемы) с отображением результатов анализа комплексного развития территории и размещения объектов капитального строительства регионального значения.

3. Для отображения предложений по территориальному планированию выполняются карты (схемы), перечень которых дан в ст. 14, ч. 11 Градостроительного кодекса:

1) карты (схемы) планируемого изменения границ муниципальных образований (при наличии планируемых изменений);

2) карты (схемы) планируемого изменения границ земель сельскохозяйственного назначения и границ сельскохозяйственных угодий в составе земель сельскохозяйственного назначения, границ земель особо охраняемых природных территорий регионального значения;

3) карты (схемы) с отображением зон планируемого размещения объектов капитального строительства регионального значения:

- объектов энергетических систем регионального значения;
- объектов транспорта, путей сообщения, информатики и связи регионального значения;
- линейных объектов регионального значения, обеспечивающих деятельность субъектов естественных монополий.

2. Мероприятия по территориальному планированию и последовательность их выполнения

2.1. Мероприятия по функционально-планировочной организации территории

Пространственная структура территории формируется на основе органичного взаимосочетания урбанизированного, природно-экологического и историко-культурного каркасов.

2.1.1. Формирование урбанизированного каркаса. Зоны опережающего развития и полюса роста

Урбанизированный каркас территории образуют планировочно-коммуникационные оси, ареалы и узлы урбанизации. В планировочном каркасе области выделяется система многофункциональных территориально–планировочных систем (ТПС). *ТПС — территориально локализованный комплекс субъектов экономической деятельности, в основе развития которого лежит система существующих (или формирующихся) тесных социально-экономических связей; их конкурентные пре-*

имущества обусловлены концентрацией производственного, демографического и ресурсно-сырьевого потенциала, наиболее плотно развитыми системами транспортной и инженерной инфраструктуры, обеспечивающими развитие отраслей специализации.

В рамках ТПС происходит формирование зон опережающего развития федерального[1] и регионального уровней с соответствующими полюсами роста.

Зоны опережающего развития — это территории, формирующие основной вклад в социально-экономическое развитие региона, а также определяющие его специализацию исходя из оценки конкурентоспособности, потенциала, внутренних и внешних факторов.

Полюса роста — наиболее развитые и перспективные для дальнейшего развития планировочные узлы.

Главным полюсом роста области является г. Брянск. В качестве основных полюсов роста выделены также гг. Дятьково, Фокино, Карачев, Почеп, Унеча, Трубчевск. Кроме того, большое планировочное значение имеет развитие следующих промышленных центров гг. Клинцы, Новозыбков и п.г.т. Суземка, Навля.

В планировочной структуре области выделены следующие ТПС.

1. Брянская многофункциональная индустриально-логистическая ТПС. Полюса роста — гг. Брянск, Дятьково, Фокино. Основная экономическая специализация — машиностроение, оборонно-промышленный комплекс, производство строительных материалов, а также деревообработка. В пределах данной территории формируется зона опережающего развития со специализацией на развитии транспортно-логистической деятельности и промышленного комплекса.

Приоритетными инвестиционными проектами зоны являются формирование мультимодального транспортно-логистического комплекса (на базе аэропорта «Брянск»), а также реализация крупного инвестиционного проекта по модернизации «Бежицкого сталелитейного завода». В перспективе предусматривается формирование **Дятьковско-Кирово-Людиновской индустриальной зоны межрегиональной экономической активности** с основной специализацией на развитии кооперационных связей между предприятиями машиностроения.

2. Карачевская индустриально-рекреационная ТПС. Полюс роста — г. Карачев. В основе развития экономического потенциала — многоотраслевой промышленный комплекс (машиностроение, оборонно-промышленный комплекс, легкая и деревообрабатывающая промышленность), развивается туристско-рекреационный комплекс. Приоритетными инвестиционными проектами являются создание и развитие промышленно-производственного кластера по производству строительных материалов на основе местной ресурсно-сырьевой базы (п. Дунаевское), а также развитие агропромышленного комплекса со строительством крупного комбикормового завода в г. Карачев. В перспективе предусматривается формирование **Карачевской туристско-рекреационной зоны межрегиональной экономической активности** (совместно с Орловской и Калужской областями).

3. Почепская индустриальная ТПС. Полюс роста — г. Почеп. Получит развитие производство строительных материалов, пищевой и перерабатывающей промышленности. Приоритетными инвестиционными проектами являются строительство завода по уничтожению химического оружия, развитие агропромышленного комплекса.

4. Унечская индустриальная ТПС. Полюс роста — г. Унеча. Основная экономическая специализация территории – машиностроение, оборонно-промышленный комплекс, легкая и деревообрабатывающая промышленность. В перспективе — развитие нефтепереработки, производства строительных материалов. Приоритетные инвестиционные проекты — формирование агропромышленного округа, туристско-рекреационной зоны и др.

5. Трубчевская агропромышленная ТПС. Полюс роста — г. Трубчевск. Приоритетным направлением для инвестирования на территории данной зоны является развитие агропромышленного комплекса.

6. Новозыбковско-Гомельская ТПС с развитием международного сотрудничества. В пределах данной территории формируется зона опережающего развития со специализацией на производстве строительных материалов. Приоритетный инвестиционный проект — создание приграничного индустриального парка со специализацией на глубокой переработке кварцитов и иного минерального сырья с перспективой развития высокотехнологичных производств.

7. Перспективная Южная агро-индустриальная ТПС (за пределами расчетного срока) объединит три крупных агропромышленных центра: Комаричи, Севск и Суземку. Основной экономической специализацией останется развитие агропроизводства и пищевой промышленности.

2.1.2. Формирование природно-экологического каркаса

Особо охраняемые природные территории области (ООПТ) включают Государственный природный биосферный заповедник «Брянский лес» с его охранной зоной, 16 природных заказников (ГПЗ «Клетнянский» федерального значения, остальные — регионального значения), 103 памятника природы и 11 дендрологических парков регионального значения. Вопросы организации, охраны и использования ООПТ закреплены в законе № 121-З «Об особо охраняемых природных территориях Брянской области» от 21 декабря 2005 г.

Биосферный резерват (БР) «Неруссо-Деснянское Полесье» включен во Всемирную сеть биосферных резерватов ЮНЕСКО. В основную зону БР входят Государственный природный биосферный заповедник «Брянский лес» и ландшафтный заказник областного значения «Скрипкинский». В буферную зону входят охранная зона заповедника, ландшафтные заказники Деснянско-Жеренский, Трубчевский партизанский лес, Колодезь, Неруссо-Севный, Горемля, Болото Рыжуха, Будимля, Княжна, Максимовский и памятники природы Озерки и Теребушка. Переходную зону образуют природные ландшафты Неруссо-Деснянского физико-географического района в междуречье Десны, Неруссы и Навли. Землепользователи зон БР действуют на основании существующих индивидуальных положений и нормативно-законодательных актов федерального и областного значения.

Мероприятия на расчетный срок

Ядрами экологического каркаса области определяются БР «Неруссо-Деснянское Полесье» и находящийся в стадии утверждения национальный парк «Придеснянский» — территории строгой охраны.

Создание природного парка «Рессета» в Карачевском районе — участок вблизи национального парка «Орловское полесье» (Орловская область) и проектируемого природного парка «Брянский лес» (Калужская область) — часть межрегионального природоохранного ареала.

Выделение зоны Деснинского межрегионального экологического коридора, которая предусматривает особый природоохранный статус и необходимость разработки соответствующей нормативно-правовой базы.

Выделение экологических коридоров 2-го порядка между проектируемыми природными комплексами в долинах и придолинных полосах рек Ипуть и Беседь.

Выделение ареалов, перспективных для создания природных заказников, на территориях Клетнянского, Суражского, Красногорского, Новозыбковского и Злынковского районов.

---

[1] В соответствии с проектом разработанной Министерством регионального развития РФ «Концепции совершенствования региональной политики в Российской Федерации» (Приложение 1).

2.1.3. Формирование историко-культурного каркаса

Историко-культурный каркас формируется как сложная, сложившаяся в течение многих веков система памятников истории и культуры, во многих случаях, неразрывно связанная с уникальными природными ландшафтами. Основными ядрами историко-культурного каркаса являются исторические поселения: гг. Брянск, Дятьково, Карачев, Клинцы, Мглин, Новозыбков, Почеп, Севск, Стародуб, Трубчевск; села Вщиж, Овстуг, Красный Рог. Важными элементами каркаса являются исторические водные и сухопутные пути сообщения.

В связи с наличием в ряде населенных пунктов области объектов культурного наследия необходимо рассмотреть вопрос о придании статуса «исторических» ряду следующих сельских населенных пунктов.

- Брасовский район — Брасово, Добрик, Локоть, Пчела, Хутор Холмецкий.
- Брянский район — Барышье, Белые Берега, Госома, Кабаличи, Новоселки, Отрадное, Супонево, Теменичи, Хотылево, Чернетово.
- Выгоничский район — Кокино, Красное, Мякишево, Мирковы Уты.
- Гордеевский район — Великий Бор, Казаричи, Кузнецы.
- Дубровский район — Голубея, Давыдчичи, Рековичи, Трехбратское.
- Дятьковский район — Бытошь, Ивот, Любышь, Старь.
- Жирятинский район — Киявичи, Страшевичи, Творишичи.
- Жуковский район — Жуковка, Вщиж, Овстуг,
- Злынковский район — Добродеевка, Кожановка, Лысое, Серовка.
- Карачевский район — Одрина, Юрасово.
- Клетнянский район — Клетня, Лутна.
- Климовский район — Климово, Вышневка, Забрама, Крапивна, Лакомая Буда, Могилевцы, Новый Ропск, Покровское, Сачковичи, Старый Ропск, Фоевичи, Хохловка, Чолхов, Чуровичи, Шумиловка.
- Клинцовский район — Ардонь, Великая Топаль, Горчака, Душкино, Круглое, Лопатин, Смолевичи, Сосновка, Тулуковщина.
- Комаричский район — Асовица, Бобрик, Лопандино, Радогощь.
- Красногорский район — Колюды, Медведи, Яловка.
- Мглинский район — Высокое, Курчичи, Луговец, Новая Романовка, Разрытое.
- Навлинский район — Девичье, Ревны.
- Новозыбковский район — Синий Колодец, Скоробогатая Слобода, Каташин, Карховка.
- Погарский район — Погар, Балыкино, Бобрик, Гринево, Дареевск, Заречное, Курово, Лобки, Новые Посудичи, Синин, Стечна, Суворово, Юдиново.
- Почепский район — Бакланы, Витовка, Красный Рог, Первомайское, Селище, Старопочепье, Супрягино, Чопово.
- Рогнединский район — Рогнедино.
- Севский район — Марковский, Пушкино, Саранчино.
- Стародубский район — Елионка, Ковалево, Понуровка, Солова, Чубковичи, Яцковичи.
- Суземский район — Селечня, Старчово.
- Суражский район — Высокоселище, Далисичи, Дубровка, Душатино, Ляличи, Нивное.
- Трубчевский район — Алешенка, Гнилево, Ильино, Кветунь, Любец, Любожичи, Плюсково, Радутино, Рябчевск, Селец, Семячки, Тишино, Филлиповичи, Чижовка.
- Унечский район — Лыщичи, Найтоповичи, Рассуха, Рюхов, Семешково, Старое Задубенье.

Исторические водные пути сообщения: р. Десна, с основными пристанями в Жуковке, Брянске, Выгоничах, Трубчевске; ее притоки Судость (пристань в Погаре), Сожа, Ипуть (в Клетне, Сураже, Ущерпье, Вышкове) и Беседь (в Красной Горе). Имеются следующие основные **исторические дороги,** на которых могут находиться культурные и природные достопримечательности.

- Магистральная дорога, являющаяся частью трассы Смоленск — Орел — Воронеж, на значительном протяжении в пределах Брянской области совпадает, или проходит параллельно с современной федеральной дорогой А-141). С сер. XIX в. называлась Орловско-Брянским шоссе, или Рославльским шоссе.
- Смоленский тракт из Чернигова в Стародуб и далее на Мглин, Рославль — одна из связей между Смоленском и Киевом; на отдельных участках именовался Мглинско-Стародубским и Мглинско-Рославльским почтовым трактом.
- Участок Московско-Киевского тракта, проходящего через Севск (он же — Орловский тракт из Севска)[2].
- Почтовые тракты: Брянско-Трубчевский, Брянско-Карачевский (старый), Брянско-Жиздринский, Карачевско-Севский, Карачевско-Болховский, Карачевско-Орловский (старый), Севско-Трубчевский, Мглинско-Брянский (через Почеп, от него совпадает с современной федеральной дорогой М-13), Мглинско-Суражский, Черниговско-Новозыбковский, Новгород-северско-Стародубский, Стародубско-Погарский.
- Торговые тракты и дороги: Трубчевск — Стародуб, Трубчевск — Мглин, Мглин — Погар, Севск — Добрик (на дороге Орел — Трубчевск).
- Большие транспортные дороги: Орел — Трубчевск, Карачев — Жиздра, Севск — Новгород-Северский, Севск — Курск, Мглин — Хотимск, Новозыбков — Новгород-Северский, Стародуб — Новгород-Северский, Погар — Новгород-Северский.
- Военно-транспортные дороги: Почеп — Стародуб, Мглин — Погар, Новозыбков — Стародуб, Новозыбков — Сурож, Клинцы — Стародуб, Клинцы — Попова Гора (ныне — Красная Гора), Сураж — Могилевская губерния.
- Большие проселочные дороги: Почеп — Рославль, Карачев — Дмитровск, Погар — Стародуб, Мглин — Струженка (граница Могилевской губ.).
- Старейшие железные дороги: Московско-Киевская, Брянско-Рижская (через Смоленск) и Брянско-Грязевская (через Орел), Полесская дорога (Брянск — Гомель — Брест), дорога из Брянска на север по бывшему Мальцовскому заводскому округу на Фаянсовую — Вязьму.

Списки наследия необходимо пополнить за счет вновь выявляемых объектов памятниками архитектуры и градостроительства, достопримечательными местами, памятниками истории, а также историческими дорогами, объектами устного и нематериального наследия.

2.1.4. Регламентация хозяйственной деятельности. Зоны с особыми условиями использования территории

Предложения по планировочной организации территории отражены на Проектном плане. Границы зон с особыми условиями использования территорий и границы территорий, подверженных риску возникновения чрезвычайных ситуаций природного и техногенного характера и их возможных последствий показаны на соответствующих схемах.

---

[2] Современные автотрассы, ведущие из Москвы в Киев — федеральные дороги М-3 и А-142, проложены в удалении от старых путей и не являются историческими

Земли населенных пунктов (зоны урбанизации). Использование территории регламентируется генеральными планами, правилами землепользования и застройки; схемами территориального планирования муниципальных образований.

• **Исторические города,** включенные в «Список исторических городов» и населенные пункты, рекомендуемые к включению в «Список исторических поселений». Использование территории регламентируется проектами зон охраны объектов культурного наследия, генеральными планами, правилами землепользования и застройки, проектами планировки.

• **Зоны перспективного градостроительного развития (зоны экономической активности).** Использование территории регламентируется схемами территориального планирования муниципальных образований, генеральными планами и проектами планировки.

Земли лесного фонда — защитные и эксплуатационные леса. Использование территории регламентируется Лесным кодексом Российской Федерации (от 04.12.2006 г. № 200-ФЗ), другими федеральными законами и соответствующими законами Брянской области.

Земли сельскохозяйственного назначения

Использование территории регламентируется Земельным кодексом Российской Федерации. Изъятие земель сельскохозяйственного назначения происходит в соответствии с установленной законами Российской Федерации процедурой перевода земель из одной категории в другую.

Земли водного фонда

Использование территорий регламентируется Водным кодексом РФ от 03.06.2006 г. № 74-ФЗ

Земли особо охраняемых территорий и объектов

• Существующие ООПТ. Использование территорий ООПТ регламентируется соответствующими Положениями о данном ООПТ.
• Планируемые территории природоохранного назначения (регионального значения):
  ◦ природный парк «Рессета» в Карачевском районе;
  ◦ зона межрегионального экологического коридора вдоль Десны;
  ◦ экологические коридоры 2-го порядка (долина и придолинная полоса рек Ипуть и Беседь);
  ◦ ареалы, перспективные для создания природных заказников на территориях Клетнянского, Суражского, Красногорского, Новозыбковского и Злынковского районов.

Для всех типов предлагаемых к организации зон природоохранного назначения необходимо разработать соответствующие документы территориального планирования или проекты планировок, установить границы и разработать положения с соответствующей регламентацией хозяйственной деятельности.

Вопросы хозяйственной деятельности в ООПТ регламентируются законом «Об особо охраняемых природных территориях» от 14.03.1995 г. № 33-ФЗ, законом Брянской области № 121-З «Об особо охраняемых природных территориях Брянской области» от 21.12.2005 г. и соответствующими положениями для каждого объекта.

• Туристско-рекреационные зоны — предназначены для организации отдыха, туризма, физкультурно-оздоровительной и спортивной деятельности граждан. Использование территории регламентируется в схемах территориального планирования муниципальных районах, генеральных планах городских округов, городских и сельских поселений, проектах планировки.

• Зеленые зоны городов — предназначены для организации отдыха населения, улучшения микроклимата, состояния атмосферного воздуха и санитарно-гигиенических условий. Использование территории регламентируется Лесным кодексом Российской Федерации от 08.11.2006, межгосударственными стандартами «Охрана природы. Земли. Состав и размер зеленых зон городов» ГОСТ 17.5.3.01-78 и «Охрана природы. Флора. Охрана и рациональное использование лесов зеленых зон городов. Общие требования» ГОСТ 17.6.3.01-78.

Земли историко-культурного назначения — территории объектов культурного наследия (памятники истории и культуры, ансамбли, достопримечательные места, объекты археологического наследия). Использование объектов в соответствии с законом «Об объектах культурного наследия (памятниках истории и культуры) народов Российской Федерации» от 25.06.2002 г. № 73-ФЗ; регламентация хозяйственной деятельности осуществляется в проектах зон охраны объектов культурного наследия исторических поселений. Территория памятника устанавливаются органами охраны объектов культурного наследия.

Земли обороны, безопасности и земли иного специального назначения. Режим использования территорий регламентируется ограничениями, накладываемыми деятельностью военных объектов на проведение застройки и использование прилегающих к ним территорий в соответствии с п. 7 ст. 93 Земельного кодекса Российской Федерации. СНиП 2.07.01-89* определяет требования к согласованию размещения объектов в районах аэродромов и на других территориях с учетом обеспечения безопасности полетов воздушных судов.

<u>Зоны с особыми условиями использования территории:</u>

Зоны охраны объектов культурного наследия

В соответствии с законом «Об объектах культурного наследия (памятниках истории и культуры) народов Российской Федерации» от 25.06.2002 г. № 73-ФЗ в целях обеспечения сохранности объекта культурного наследия в его исторической среде на сопряженной с ним территории устанавливаются:

• зоны охраны объекта культурного наследия,
• зона регулирования застройки и хозяйственной деятельности,
• зона охраняемого природного ландшафта.

Использование территорий зон охраны объектов культурного наследия осуществляется в соответствии с проектами зон охраны объектов культурного наследия.

Санитарно-защитные зоны предприятий, сооружений и иных объектов

Основные требования по организации и режимы использования территорий санитарно-защитных зон определены в СанПиН 2.2.1/2.1.1.1200-03 «Санитарно-защитные зоны и санитарная классификация предприятий, сооружений и иных объектов».

Водоохранные зоны

Использование территорий в соответствии с Водным кодексом Российской Федерации от 03.06.2006 г. № 74-ФЗ.

Зоны санитарной охраны источников водоснабжения

Использование территорий в соответствии с СанПиН 2.1.4.1110-02 «Зоны санитарной охраны водоснабжения и водопроводов питьевого назначения», СНиП 2.04.02-84, «Водоснабжение. Наружные сети и сооружения».

Охранные зоны инженерной и транспортной инфраструктур[3]:

• железнодорожные линии;
• автомобильные дороги;

[3] Режим использования объектов инженерной и транспортной инфраструктуры устанавливается специальными нормативными документами в соответствии с назначением объекта

- аэродромы, аэропорты;
- магистральные газопроводы;
- магистральные нефтепроводы;
- линии электропередачи;
- охранные зоны других инженерных коммуникаций.

Охранные зоны инженерных коммуникаций предназначены для обеспечения эксплуатации и обслуживания инженерно-технического объекта. Использование территорий в соответствии СанПиН 2.2.1/2 1.1.984-00, ПУЭ, СНиП 2.05.06-85*, п.п. 3.16, 3.17 (Магистральные трубопроводы), СНиП 2.07.01-89*, п. 9.3* (Градостроительство. Планировка и застройка городских и сельских поселений).

Зоны месторождений полезных ископаемых

Использование территорий в соответствии с Законом Российской Федерации «О недрах» от 21.02.1992 г. № 2395-1 и со СНиП 2.07.01-89*, п. 9.2* (Градостроительство. Планировка и застройка городских и сельских поселений). Застройка площадей залегания полезных ископаемых, а также размещение в местах их залегания подземных сооружений допускаются с разрешения федерального органа управления государственным фондом недр или его территориальных органов и органов государственного горного надзора.

Пригородная зона г. Брянска (внешняя граница показана на Проектном плане) выделяется в соответствии со ст. 86 Земельного кодекса Российской Федерации. Границы и правовой режим пригородной зоны могут быть в последствии изменены законами Брянской области. Порядок расчета площади, требующейся для организации зеленых зон и лесопарковой зоны в ее составе, регламентируется ГОСТ 17.6.3.01-78 [4]. Выделение территории в качестве резервных земель для развития городских поселений и г. Брянска рассматривается на уровне схем территориального планирования муниципальных районов, генеральных планов поселений и городских округов.

* * *

Для планируемого развития зон урбанизации, рекреации, территорий природоохранного назначения, объектов капитального строительства и инженерно-транспортной инфраструктуры регионального значения предполагается использование земель различных категорий. Исключение составляют объекты, находящиеся в собственности РФ, включая земли обороны и безопасности, а также земли иного специального назначения.

Конкретные решения по изъятию участков земель сельскохозяйственного назначения и определение границ участков и их площадей является задачей схем территориального планирования муниципальных районов, генеральных планов городов и поселений, технико-экономических обоснований строительства указанных видов объектов. Уровень детализации с установлением границ конкретных объектов возможен лишь при проектировании в масштабах от 1:50 000 и крупнее.

2.2. Мероприятия по экономическому развитию области

Стратегическое значение развития Брянской области в рамках РФ обусловлено ее приграничным положением и наличием оборонно-промышленного потенциала. Развитие социально-экономического потенциала области может стать важным элементом в контексте перехода России к инновационному пути развития, обозначенному в качестве приоритетного в Концепции социально-экономического развития РФ. Этому будет способствовать совершенствование экономического пространства области с формированием открытой планировочной структуры. Брянская область обладает потенциалом для развития следующих функций межрегионального значения.

- Реализация транспортно-логистического потенциала международных транспортных коридоров: 2-ой Евроазиатский транспортный коридор и МТК № 9.
- Развитие межрегионального и международного сотрудничества с перспективой создания экономической зоны промышленно-производственного типа регионального уровня (зона международного сотрудничества России, Белоруссии и Украины) на юго-западе области.
- Межрегиональная специализация промышленного комплекса области будет представлена развитием отраслей машиностроительного и оборонно-промышленного комплексов, а также производством стройматериалов.
- Развитие агропромышленного потенциала области как одной из отраслей межрегиональной специализации.

Мероприятия по развитию научно-инновационного потенциала являются важным элементом формирования инновационной экономики. Ключевым механизмом реализации инновационного потенциала является создание технопарков, центров трансфера технологий, инновационно-технологических центров, представляющих собой новые формы интеграции высшего образования, науки, промышленности и предпринимательства, позволяющие эффективно реализовывать новые технологии и разработки. Создание новых зон инновационно-технологического развития и технопарков должно ориентироваться на узловые промышленные центры и базовые региональные кластеры, как основных потребителей научно-технической продукции.

Размещение научных учреждений и технопарков регионального значения осуществляется преимущественно в пределах полюсов роста. Выделение конкретных участков производится в генеральных планах соответствующих городских округов, городских и сельских поселений. Формирование перечня проектов осуществляется Комитетом по экономической политике Брянской области с учетом приоритетных направлений научной и научно-технической деятельности области (в соответствии с перечнем, утвержденным Администрацией Брянской области). При разработке новых (корректировке существующих) генеральных планов городов-полюсов роста выделение земельных участков для размещения научно-производственных и научно-образовательных объектов капитального строительства регионального значения (предусматриваемых в утвержденных региональных целевых программах) необходимо согласовывать с Администрацией Брянской области.

2.2.1. Развитие промышленного потенциала

Целью промышленной политики Брянской области является формирование высокоэффективного конкурентоспособного промышленного комплекса, интегрированного в межрегиональное производство и создание условий для обеспечения его устойчивого развития на основе развития приоритетных отраслей промышленности.

В перспективе основу промышленного комплекса Брянской области могут составить четыре ключевых региональных кластера:

- транспортное машиностроение, производство дорожно-строительной и сельскохозяйственной техники и оборудования;
- электронная и электротехническая промышленность (на базе потенциала оборонно-промышленного комплекса);
- промышленность строительных материалов;
- лесная и деревообрабатывающая промышленность (со специализацией на производстве мебели, стройматериалов и бумажной продукции).

[4] ГОСТ 17.6.3.01-78 Охрана и рациональное использование лесов зеленых зон городов.

Для формирования региональных кластеров необходима разработка и реализация программ развития ключевых отраслей межрегиональной специализации области и формирования региональных кластеров.

Мероприятия по развитию лесного хозяйства определяются согласно утвержденному региональному Лесному плану Брянской области.

Мероприятия по развитию транспортно-логистической деятельности

• **На первую очередь** создание до 2012 г. двух многофункциональных транспортно-логистических комплексов: крупного мультимодального логистического транспортно-распределительного комплекса международного ранга в Брянском районе и автомобильно-железнодорожного транспортно-логистических комплекса в п.г.т. Суземка.

• **На расчетный срок** (до 2027 г.) возможно размещение дополнительных транспортно-логистических узлов, ориентированных на обслуживание развивающихся промышленных комплексов гг. Дятьково, Новозыбков, Клинцы и автомобильного транспортно-логистического комплекса средней мощности в с. Троебортное.

Мероприятия по развитию промышленного комплекса определяются реализацией инвестиционных проектов, а также программными документами: ОЦП «Развитие промышленности Брянской области (2011—2015 годы)», «Развитие лесопромышленного комплекса Брянской области» (2007—2010 годы), ФЦП «Уничтожение запасов химического оружия в Российской Федерации» и др.

Основными мероприятиями регионального уровня по формированию устойчивого пространственно-экономического каркаса территории области станет создание сети региональных индустриальных парков, агропромышленных парков и технопарков различной специализации. Выбор конкретных проектов и включение их в областную инвестиционную программу осуществляется Комитетом по экономической политике Брянской области с учетом «Стратегии социально-экономического развития Брянской области до 2025 г.».

Выделение территорий для размещения производственных объектов регионального значения, индустриальных парков, технопарков и иных производственных объектов капитального строительства регионального значения осуществляется на основе выделенных в настоящей Схеме территориального планирования Брянской области перспективных инвестиционных площадок производственного назначения, а также за счет расширения существующих промышленных зон.

Выделение территорий для формирования региональных агропарков осуществляется на основе существующих и перспективных агрогородков с возможным расширением их территорий.

Уточнение площади и границ выделяемых участков осуществляется на уровне генеральных планов городских округов и поселений.

Реализация проектов по развитию инвестиционной деятельности

• Формирование инвестиционных площадок (резервирование отдельных участков, которые можно будет использовать для размещения приоритетных объектов промышленного назначения регионального уровня). Площадь и границы участков в генеральных планах городских округов и поселений. Выделение земельных участков для размещения объектов капитального строительства регионального значения утверждается Администрацией Брянской области. В пределах зон экономической активности формируется система инфраструктурно обустроенных инвестиционных площадок следующих типов.

1. Площадки промышленно-производственного типа (в т.ч. индустриальные парки) — территории площадью не более 100 км^2, деятельность резидентов ориентирована преимущественно на производство и (или) переработку, реализацию товаров (продукции), в т.ч. импортозамещающих, потребительского или производственного назначения, конкурентоспособных на мировом и внутреннем рынках.

2. Площадки туристско-рекреационного типа — деятельность резидентов ориентирована на сохранение, реновацию и использование объектов культурно-исторического наследия, строительство, реконструкцию, эксплуатацию объектов туристской индустрии, объектов, предназначенных для санаторно-курортного лечения, медицинской реабилитации и отдыха граждан, а также на добычу и использование природных лечебных ресурсов.

3. Площадки агропромышленного типа (в т.ч. агропромышленные парки) — деятельность резидентов ориентирована преимущественно на развитие высокорентабельных, конкурентоспособных сельскохозяйственных производств и переработку сельскохозяйственной продукции.

4. Площадки технико-внедренческого типа (в т.ч. технопарки) — деятельность резидентов ориентирована преимущественно на создание и реализацию научно-технической продукции, доведение ее до промышленного применения, включая изготовление, испытание и реализацию опытных партий, а также создание программных продуктов.

5. Зоны общественно-деловой активности с развитием торговых, логистических функций, а также развитой системой различных видов сервиса и услуг (в т.ч. логистические парки).

6. Зоны преимущественно жилищной застройки с выделением площадок для развития социальной инфраструктуры, в т.ч. с развитием образовательных центров.

Особое внимание должно быть уделено промышленному развитию муниципальных образований, пострадавших от последствий чернобыльской катастрофы. В пределах Новозыбковско-Гомельской ТПС на территории Злынковского и Новозыбковского районов возможно формирование приграничного индустриального парка с особыми льготными условиями ведения экономической деятельности с привлечением иностранных резидентов.

Мероприятия по развитию малого и среднего бизнеса:

Перечень проектов по формированию инфраструктуры малого предпринимательства регионального уровня (бизнес-инкубаторов и др.) утверждается Администрацией Брянской области. Размещение инфраструктуры малого предпринимательства регионального уровня осуществляется в пределах черты населенных пунктов, выделение конкретных участков осуществляется на стадии разработки (корректировке существующих) генеральных планов соответствующих городских округов и поселений. Выделение земельных участков для размещения бизнес-инкубаторов регионального значения необходимо согласовывать с Администрацией Брянской области.

Положения о предоставлении земельных участков, находящихся в собственности Брянской области, в целях создания объектов недвижимости для субъектов малого и среднего предпринимательства

Предоставление земельных участков, находящихся в собственности Брянской области, в целях создания объектов недвижимости для субъектов малого и среднего предпринимательства (на которых расположены или предполагается размещение объектов имущественного комплекса субъектов малого и среднего предпринимательства), осуществляется на общих основаниях, предусмотренных законодательством Российской Федерации и Брянской области с учетом определенных для участка приоритетных направлений хозяйственной деятельности.

Перечень имущества Брянской области, предназначенного для передачи во владение и (или) пользование субъектам малого и среднего предпринимательства и организациям, образующим инфраструктуру поддержки субъектов малого и среднего предпринимательства, формируется и утверждается Администрацией Брянской области (в соответствии с Федеральным законом от 24 июля 2007 г. № 209-ФЗ «О развитии малого и среднего предпринимательства в Российской Федерации»).

Порядок предоставления земельных участков определяется Управлением имущественных отношений. Формирование земельных участков осуществляется Центром по оказанию государственных услуг в сфере земельных и имущественных отношений Брянской области.

Перевод земельных участков из одной категории в другую осуществляется в соответствии с Федеральным законом от 21.12.2004 г. № 172-ФЗ «О переводе земель или земельных участков из одной категории в другую» с учетом утвержденных документов территориального планирования муниципальных образований.

Предоставление земельных участков для строительства осуществляется в соответствии со статьей 30 Земельного кодекса РФ с учетом утвержденных документов территориального планирования муниципальных образований.

2.2.2. Развитие агропромышленного потенциала

По характеру специализации сельскохозяйственного производства на территории области выделены следующие 4 зоны.

I. Северная зона (Рогнединский, Клетнянский и Дубровский районы). Специализация — мясо-молочное животноводство и кормопроизводство с возделыванием картофеля и льна. Предусматривается развитие льнопереработки и переработки молока.

II. Центральная (пригородная) зона (Брянский, Вагоничский, Дятьковский, Жуковский, Навлинский, Почепский, Карачевский, Жирятинский районы). Специализация — интенсивное молочно-мясное животноводство, зерно-картофельно-овощное растениеводство с развитым птицеводством и свиноводством. В левобережье р. Десны целесообразно развивать мясо-молочное животноводство. Предусматривается создание свинооткормочных комплексов в Карачаевском и Жирятинском районах, в Брянском районе — расширение существующего свинокомплекса, в Жуковском районе — создание молочно-товарной фермы. В Карачаевском районе необходимо содействовать строительству завода по производству комбикормов, в Брянском районе — завода по переработке плодовоовощной продукции.

III. Юго-восточная зона (Брасовский, Комаричский, Севский, Суземский, Трубчевский, Погарский, Стародубский районы). Специализация — молочно-мясное животноводство, зерно-картофельно-овощное растениеводство с развитым свиноводством. В восточной части значительные площади отводятся под сахарную свеклу, в южной части — под зерновые культуры, картофель, лен, рапс. Ряд перерабатывающих предприятий нуждается в модернизации. В Погарском районе целесообразно создание фабрики по переработке картофеля.

IV. Западная зона (Гордеевский, Злынковский, Климовский, Новозыбковский, Клинцовский, Красногорский, Суражский, Унечский, Мглинский районы). Специализация — молочно-мясное животноводство, зерно-картофелеводческое растениеводство, целесообразно возделывать хмель. Модернизация ОАО «Красногорский сырзавод».

Основными мероприятиями по развитию агропромышленного комплекса должны стать следующие:

- Строительство, реконструкция и модернизация животноводческих комплексов (ферм), объектов животноводства и кормопроизводства; хранилищ картофеля, овощей и фруктов; тепличных комплексов по производству плодоовощной продукции в закрытом грунте; предприятий по переработке льна и льноволокна; мясохладобоен; пунктов по первичной переработке сельскохозяйственных животных и молока, включая холодильную обработку и хранение мясной и молочной продукции; молокоприемных пунктов; строительство объектов по глубокой переработке высокопротеиновых сельскохозяйственных культур (сои, пшеницы, ржи, кукурузы, рапса, нута).
- Развитие агрогородков в сельской местности, где имеются потенциальные возможности создания производственной и социальной инфраструктуры.
- Создание агропарков на базе существующих и планируемых к размещению агрогородков (в первую очередь в Брянском, Карачевском, Погарском, Унечском муниципальных районах).
- Для сохранения земель, используемых в сельскохозяйственном производстве, необходимо усилить контроль за рациональным использованием земель сельскохозяйственного назначения в соответствии с целевым назначением данной категории земель.
- Развитие производства удобрений из сырья местных месторождений (фосфориты, известь, торф и др.).

2.2.3. Туристско-рекреационный комплекс

В настоящее время значительная часть территории области непригодна для рекреационного использования вследствие загрязнения в результате аварии на ЧАЭС в 1986 г. Мероприятия по развитию туристско-рекреационной деятельности, строительство новых объектов и сохранение сложившихся объектов рекреационной инфраструктуры должны проводиться на территориях с плотностью загрязнения цезием-137 менее 1 Ки/км^2 (по рекомендациям Санкт-Петербургского научно-исследовательского института радиационной гигиены имени П. В. Рамзаева). К территориям, благоприятным для рекреационного использования с учетом загрязнения в области отнесены около 0,84 млн. га.

Лечебные рекреационные ресурсы Брянской области, представлены 7 месторождениями разнообразных минеральных вод, а также лечебными грязями. Курортно-оздоровительными центрами местного значения (законодательно в качестве курортов не утверждены) являются Белобережская Пустошь (Брянский район), г. Жуковка и окрестности, г. Клинцы и окрестности и др.

Необходимо расширение санаторно-курортной сети на базе использования собственных природных лечебных ресурсов области, в этой связи предполагается строительство новых санаторно-оздоровительных объектов общей емкостью 1500 мест.

Туристско-рекреационная структура области включает 4 туристско-рекреационных района (дестинации) в следующем составе:

- Брянский — городские округа Брянск, Дятьково, Сельцо, Карачевский, Дятьковский, Жуковский, Клетнянский, Жирятинский, Дубровский, Рогнединский районы;
- Трубчевский — Трубчевский, Выгоничский, Навлинский, Брасовский, Комаричский, Севский, Суземский районы;
- Стародубский — городские округа Клинцы и Новозыбков, Новозыбковский, Клинцовский, Злынковский, Климовский, Гордеевский, Красногорский, Суражский районы;
- Новозыбковский — городской округ Стародуб, Стародубский, Почепский, Унечский, Погарский, Мглинский районы.

Центрами туристско-рекреационных районов выступают исторические города Брянск, Трубчевск, Стародуб, Новозыбков, в которых имеются крупные ансамбли и комплексы памятников истории и культуры. Основные учреждения туризма и отдыха рекомендуется размещать в исторических городах, в сохранившихся исторических усадьбах. Помимо туристско-рекреационных центров выделяется ряд локальных узлов туристской активности — существующие и перспективные маршрутно-опорные центры.

Существующие рекреационные зоны: Болвинская, Снежетьская, Супоневская, Верхнедеснянская, Ревнинская, Красножская, Судостьская, Нижнедеснянская, Унечская, Ипутьская.

Предлагаются к созданию территории рекреационного освоения — рекреационные зоны, которые могут быть использованы по мере необходимости: Суражская, Ветьминская, Утянская, Севская.

Основными центрами туристской аттрактивности в Брянской области традиционно выступают исторические города и их предместья, Брянск, Трубчевск, Стародуб, Новозыбков, Севск, Карачев, а также сохранившиеся усадебные ансамбли и музеи-заповедники в с. Красный Рог (А. К. Толстого), историко-литературный музей-заповедник в с. Овстуг (Ф. И. Тютче-

ва), с. Ляличи. Кроме того, в области имеются интересные и известные за ее пределами археологические памятники — городище Вщиж, историко-археологический музей «Палеолит» в с. Юдиново — городище Полужье. В области развивается и культурно-познавательный туризм, связанный с посещением святынь (Свенский монастырь), а также с памятниками Великой Отечественной войны (Партизанская Поляна). Исторические города Брянской области и на перспективу останутся основными центрами туристской аттрактивности, сформируются в качестве центров туристско-рекреационных районов и дестинаций.

Необходимо включение материального и нематериального наследия области в международные туристские продукты, создания маршрутов «славянской» тематики.

Расчет потребности в туристской инфраструктуре производился из следующих прогнозных показателей туристского потока:

- 0,4 млн. посетителей в 2007 г., из них 30 % организованные туристы, рекреанты и экскурсанты.
- 0,7 млн. посетителей в 2017 г. (50% организованные туристы)
- 1,0 млн. посетителей в 2027 г. (до 60 % организованные туристы)

Туристская привлекательность различных центров на территории Брянской области в силу объективных обстоятельств останется различной, однако, ожидается повсеместный рост туристского потока. Предусматривается существенное развитие инфраструктуры туризма и отдыха на перспективу. Для формирования туристской инфраструктуры, достаточной для приема указанного количества посетителей, туристов и отдыхающих необходимо ввести в строй:

- порядка 5 тыс. мест в гостиницах, турбазах и гостевых домах (увеличение в 3,2 раза);
- 4,9 тыс. мест в учреждениях долговременного отдыха (увеличение числа мест в средствах специализированного размещения составит в итоге 2,3 раза);
- 2 тыс. мест в учреждениях кратковременного отдыха, включая туристские деревни, в т.ч. — 400 мест в мотелях.

Предлагается строительство детских загородных оздоровительных учреждений общей емкостью более 2,5 тыс. мест, а также организация специализированных учреждений отдыха — конно-спортивных центров, кемпингов и объектов придорожного сервиса.

На территории области возможна организация многих видов туризма: сухопутных туристских и экскурсионных маршрутов, культурно-познавательного туризма, активного отдыха.

2.3. Мероприятия по развитию социальной инфраструктуры

Объекты социальной инфраструктуры являются объектами капитального строительства, необходимыми для осуществления определенных федеральными законами и Уставом Брянской области, полномочий Брянской области как субъекта Российской Федерации.

Определение потребности в объектах систем образования, здравоохранения, культуры, физической культуры и спорта, а также социальной защиты населения проводится исходя из проектной численности и возрастной структуры населения области. По варианту прогноза, отвечающего основным параметрам, заложенным в «Концепции демографической политики Российской Федерации на период до 2025 года» на 2017 г. численность населения области составит 1263,0 тыс. чел., на 2027 г. — 1288,4 тыс. чел. с перспективой восстановления современной численности населения в последующие годы. На расчетный срок в трудоспособном возрасте будет находиться до 54% населения (около 691 тыс. чел.), моложе трудоспособного — 19%, старше — 27%.

В целях определения места размещения и радиуса обслуживания объектов социальной инфраструктуры регионального значения выделены 8 систем расселения с соответствующими центрами и подцентрами обслуживания.

I. Брянская система включает г. Брянск, районы Брянский, Дятьковский, Выгоничский, Жирятинский, Карачевский и Навлинский. Центр системы — г. Брянск, подцентры — гг. Дятьково и Карачев.

II. Севская система — Брасовский, Комаричский, Севский, Суземский районы. Центр системы — г. Севск, подцентр — п.г.т. Комаричи.

III. Почепская система — Почепский, Трубчевский районы. Центр системы — г. Почеп, подцентр — г. Трубчевск.

IV. Стародубская система — Погарский, Стародубский районы. Центр системы — г. Стародуб, подцентр — п.г.т. Погар.

V. Новозыбковская система — г. Новозыбков, районы Злынковский, Климовский, Новозыбковский. Центр системы — г. Новозыбков, подцентр — п.г.т. Климово.

VI. Клинцовская система — г. Клинцы, районы Гордеевский, Клинцовский, Красногорский. Центр системы — г. Клинцы, подцентр — п.г.т. Красная Гора.

VII. Унечская система — Мглинский, Суражский, Унечский районы. Центр системы — г. Унеча, подцентр — г. Сураж.

VIII. Жуковская система — Дубровский, Жуковский, Клетнянский и Рогнединский районы. Центр системы — г. Жуковка, подцентр — п.г.т. Клетня.

Значение центров и подцентров систем расселения межрайонного значения сводится к обслуживанию населения объектами и учреждениями социальной инфраструктуры более высокого ранга по сравнению с размещаемыми в центрах районов, размещению деловых, офисных, и финансовых структур. Они концентрируют учреждения, обслуживающие потребности населения не только самого центра, но и всего населения системы расселения, например:

- специализированные больницы и поликлиники;
- учреждения высшего и среднего специального и профессионального образования;
- объекты культуры и искусства (театры, кинотеатры, музеи и пр.).

Конкретное размещение указанных учреждений должно осуществляться с учетом федеральных и областных нормативных документов и рассматриваться в генеральных планах Брянска и районных центров, являющихся центрами и подцентрами систем расселения. Если система расселения состоит из двух районов (Почепская, Стародубская, Жуковская), указанные функции могут быть поделены между ее центром и подцентром.

Необходима разработка внутриобластных нормативов и стандартов обеспеченности населения социально значимыми услугами и пространственно-временной доступности этих услуг, учитывающих условия Брянской области. На уровне области в целом центром обслуживания являются опорный общеобластной центр — г. Брянск, роль опорных межрайонных центров обслуживания выполняют центры и подцентры систем расселения. В схемах территориального планирования муниципальных районов целесообразно выделять несколько низовых подцентров, для которых предусматривать относительно полный набор повседневных социальных услуг. Эти низовые подцентры призваны компенсировать жителям периферийных частей районов недостаточную доступность райцентров.

Проектируемая потребность в общей емкости учреждений социальной сферы для прогнозной численности и возрастной структуры населения установлена в соответствии с нормативной документацией федерального уровня.

Конкретная адресная проработка перечня мероприятий по развитию учреждений возможна лишь на уровне схем территориально планирования муниципальных районов и генеральных планов поселений.

В течение всего срока действия настоящей схемы территориального планирования в Брянской области необходимо проведение следующих мероприятий.

- Сохранение и развитие существующей системы учреждений дополнительного образования.
- Сохранение существующей сети учреждений профессионального образования. Достижение соответствия между структурой, количеством и качеством выпускаемых ими рабочих и специалистов и потребностями расположенных в области организаций, предприятий и учреждений.

• Капитальный ремонт и модернизация нуждающихся в этом зданий больниц, замена новыми зданиями пришедших в негодность.

• Сохранение сети и укрепление материально-технической базы амбулаторно-поликлинических учреждений.

• Сохранение и развитие сети учреждений социальной защиты населения, своевременный ремонт зданий, замена аварийных зданий, повышение технической оснащенности учреждений.

• Необходимо укрепление материальной базы учреждений культурно-досугового типа и общедоступных библиотек, своевременный ремонт и модернизация зданий, замена зданий, непригодных для использования.

На первую очередь

• В ближайшие годы необходимо открытие новых дошкольных образовательных учреждений в г. Брянске и ряде городских населенных пунктов области. К 2017 г. общая емкость дошкольных образовательных учреждений области (с учетом дошкольных групп в общеобразовательных учреждениях и мест в учреждениях типа «начальная школа-детский сад») должна составить 77,3 тыс. мест.

• Сохранение системы существующих в настоящее время общеобразовательных учреждений области, частичное использование освобождающихся зданий и помещений для нужд дошкольного образования. На 2017 г. необходимо иметь в общеобразовательных учреждениях области не менее 128,1 тыс. мест. Необходимы

- капитальный ремонт или замена школьных зданий, находящихся в плохом техническом состоянии, их техническое переоснащение;
- в сельской местности — организация доставки школьников из периферийных сел и деревень в школы и обратно;
- в городской местности и отдельных районах области — расширение существующих общеобразовательных учреждений за счет строительства пристроек к ним или ввод новых школ.

• Доведение коечного фонда больниц до 17,0 тыс. коек, развитие сети амбулаторно-поликлинических учреждений, общая мощность которых на 2017 г. должна составить 22,9 тыс. посещений в смену.

• Развитие высокотехнологичных видов медицинской помощи, укрепление материально-технической базы существующих стационарных и диагностических учреждений Брянска и Клинцов (межрайонные центры по оказанию медицинской помощи населению).

• Доведение единовременной пропускной способности спортивных сооружений до 240 тыс. чел. Доведение общей площади спортивных залов области до 442,1 тыс. м^2, площади плоскостных сооружений — до 2462 тыс. м^2.

• Рост емкости предприятий торговли и общественного питания предполагается за счет частного бизнеса. Общая торговая площадь магазинов должна составлять не менее 370—380 тыс. м^2. Необходимо развитие рыночных комплексов, торговая зона которых должна достичь 38 тыс. м^2, предприятий общественного питания, общая вместимость которых должна достичь 50,5 тыс. мест. Общая мощность предприятий по оказанию бытовых услуг должна увеличиться в два раза.

На расчетный срок (2027 г.)

• Доведение общей емкости дошкольных образовательных учреждений до 91,8 тыс. мест

• Доведение общей емкости общеобразовательных учреждений области до 165,8 тыс. мест. Развитие системы учреждений дополнительного образования (увеличение их вместимости не менее чем на 30% в сравнении с 2017 г.).

• Доведение коечного фонда больниц до 17,4 тыс. коек. Развитие сети амбулаторно-поликлинических учреждений, общая мощность которых на 2027 г. должна составить 23,4 тыс. посещений в смену.

• Доведение единовременной пропускной способности спортивных сооружений до 245 тыс. чел. Доведение общей площади спортивных залов области до 450,9 тыс. м^2, площади плоскостных сооружений — до 2512 тыс. м^2.

Необходимо развитие рыночных комплексов, торговая зона которых должна достичь 38,7 тыс. м^2, предприятий общественного питания, общая вместимость которых должна достичь 51,5 тыс. мест. Рост мощности предприятий по оказанию бытовых услуг населению.

Ставится задача концентрации нового жилищного строительства на наиболее перспективных территориях, где могут быть созданы новые производства и логистические комплексы. Основными мероприятиями являются следующие.

В течение всего расчетного срока

• Выделение вблизи Брянска, других полюсов роста, проектируемых инвестиционных площадок и центров муниципальных районов территорий предназначенных для малоэтажного строительства.

• Увеличение нормы выбытия ветхого и аварийного жилищного фонда на 15%.

На первую очередь

• Доведение общего количества жилищного фонда области до 36,1 млн. м^2. Улучшение жилищных условий населения области за счет повышения уровня жилищной обеспеченности к 2017 г. до 28,6 м^2/чел. и более в т.ч. в сельской местности до 32,9 м^2/чел., в городской местности — до 26,7 м^2/чел.

• Модернизация приоритетных действующих предприятий стройиндустрии, освоение новых видов строительных материалов. В соответствии с «Программой социально-экономического развития Брянской области на 2009—2013 годы» предусматривается достижение годового ввода жилья в 2013 г. 550—600 тыс. м^2. В 2017 г. ввод должен составить не ниже 790 тыс. м^2.

На расчетный срок (2027 г.)

• Доведение общего количества жилищного фонда области до 46 млн. м^2. Улучшение жилищных условий населения области за счет повышения уровня жилищной обеспеченности к 2027 г. не менее чем до 35,7 м^2/чел., в т.ч. в сельской местности не менее чем до 40,2 м^2/чел., в городской местности — не менее чем до 33,7 м^2/чел.

• К 2027 г. в области необходимо достичь устойчивого ежегодного ввода 1,28 млн. м^2 нового жилищного фонда в год, т.е. строить примерно по 1 м^2 в год в расчете на каждого жителя области.

2.4. Мероприятия по охране объектов культурного наследия

Правовой базой предлагаемых **на расчетный срок** мероприятий являются Градостроительный кодекс Российской Федерации (декабрь 2004 г № 191-ФЗ), Федеральный закон «Об объектах культурного наследия (памятниках истории и культуры) народов Российской Федерации» (июнь 2002 г. № 73-ФЗ) и Закон Брянской области «Об объектах культурного наследия (памятниках истории и культуры) в Брянской области» (принят 26 января 2006 г.).

Мероприятия по исследованию историко-культурного наследия

• Проведение исследований и выявление объектов культурного наследия в менее изученных районах, в сфере мало представленных аспектов истории, промышленного наследия, наследия XX века, культурных ландшафтов.

• Составление списков объектов, имеющих признаки объектов культурного наследия, перевод их на основе экспертизы во вновь выявленные объекты и утверждение в качестве памятников истории и культуры.

• Исследование старых поселений области на возможность придания им статуса исторических поселений, составление и утверждение списка исторических поселений регионального значения, разработка и утверждение областного Статута исторического поселения.

Мероприятия по совершенствованию учета и охранного зонирования историко-культурного наследия:

• Установление для всех объектов культурного наследия области границ их территорий и предметов охраны.

• Приведение учета памятников археологии, установленных решением областных властей, в состояние, соответствующее их правовому статусу объектов культурного наследия федерального значения.

• Разработка и утверждение для всех исторических поселений области историко-культурных опорных планов и проектов зон охраны объектов культурного наследия (или корректура имеющихся).

• Разработка временного областного (до принятия федерального) положения по установлению градостроительных регламентов на территориях исторических поселений.

Мероприятия по сохранению и развитию территорий, имеющих историко-культурное наследие:

• Разработка и утверждение областных целевых программ по комплексному развитию, сохранению наследия и рекреационно-туристическому использованию территорий, имеющих культурное наследие.

• Выделение зон с особыми условиями использования территорий для регулирования осуществления в их границах градостроительной деятельности с соблюдением требований сохранения культурного наследия в местах повышенной концентрации такого наследия: Верховья Десны, зона вокруг Брянска, Мальцовский промышленный район (в кооперации с Калужской областью), район староверческих традиций на юго-западе области, район казачьих традиций Стародубского полка и т.д.

• Учет необходимости максимального сохранения и рационального использования культурного наследия при разработке концепций социально-экономического развития населенных пунктов, имеющих статус исторического поселения.

• Сохранение и рациональное использование культурного наследия при осуществлении деятельности по реконструкции и новому жилищному строительству в исторических частях городских поселений (в рамках подпрограммы «Одноэтажная Россия» федеральной национальной программы «Доступное жилье»).

2.5. Мероприятия по развитию транспортной инфраструктуры

На расчетный срок предлагается следующий комплекс мероприятий:

• Сохранение сложившейся системы транспортных коридоров, отвечающих главным трансконтинентальным и общероссийским связям и обеспечение их дальнейшего развития в соответствии с имеющимися федеральными программами.

К таким коридорам относятся:

• *меридиональный коридор,* представленный магистральной железнодорожной линией Москва — Брянск — Суземка — Киев и автомагистралью федерального значения М-3 «Украина» Москва — Киев (реконструкция до 2015 г.);

• *северо-западный широтный коридор,* включающий ж/д линию Орел — Брянск — Смоленск и автодорогу федерального значения А-141 «Орел — Брянск — Смоленск — граница Республики Беларусь» (реконструкция до 2015 г.);

• *юго-западный широтный коридор,* образованный ж/д линией Москва — Калуга — Брянск — Злынка — Гомель (Беларусь) и автомагистралью федерального значения М-13 Брянск — Новозыбков — Гомель (реконструкция до 2015 г.).

Предлагается постановка перед федеральными органами следующих инициативных вопросов:

• о возможности перевода автодороги Брянск — Дятьково — граница Калужской области в федеральное подчинение;

• о возможности строительство соединительной ветки Селецкая — Белая Березка для улучшения планировочной структуры линий железнодорожного транспорта.

• Создание системы дублирующих и кольцевых региональных транспортных направлений основного каркаса.

Основные дублирующие направления сформированы параллельно юго-западному широтному коридору по следующим трассам:

• Журиничи («а/д М-3 «Украина») — Сельцо — Жирятино — Мглин — Сураж — Гордеевка — Кр. Гора — граница Беларуси (далее на Гомель);

• Журиничи («а/д М-3 «Украина») — Карачев — Гремячев — Навля — Трубчевск — Погар — Стародуб — Климово — Чуровичи — граница Беларуси (далее Тереховка, Гомель).

Кроме этого, предусмотрены меридиональные связи:

• граница Смоленской области (Хотимск) — Вьюково — Мглин — Почеп — Трубчевск — Севск («а/д М-3 «Украина»);

• граница Беларуси (Могилев) — Кр. Гора — Новозыбков — Климово.

Перечисленные дублирующие связи образуют внутрирегиональное кольцевое направление Журиничи — Сельцо — Жирятино — Мглин — Сураж — Гордеевка — Кр. Гора — Новозыбков — Климово — Стародуб — Погар — Трубчевск — Навля — Гремячее — Карачев — Журиничи.

• Повышение технико-эксплуатационных характеристик существующих транспортных коммуникаций, организация обходов основных населенных пунктов.

Проектируется следующая сеть основных автомобильных дорог с предложенным повышением их технической категории (табл. 1) и введением в строй ряда обходных направлений, новых путепроводов и разноуровневых развязок.

Таблица 1.

Мероприятия по развитию сети автомобильных дорог общего пользования

№ п п.	Наименование направлений и автодорог	Мероприятия	Окончание работ
	Автодороги регионального значения		
4	«Брянск — Новозыбков» — Погар — Гремяч	Строительство	2008—2009
5	«Брянск — Новозыбков» — Мглин	Реконструкция	2011—2013
6	Суземка — Трубчевск	Реконструкция	2010—2011
7	«Брянск — Смоленск» — Жуковка (в т.ч. мост через р. Десна)	Реконструкция	2009—2010
8	Дегтяревка — Осиновка	Реконструкция	2011—2012
9	Стародуб — Климово	Реконструкция	2011
10	Хотеево — Вынчебесы	Строительство	2008
11	«Брянск — Смоленск» — Жирятино	Реконструкция	Расчетный срок
12	Жирятино — Воробейня — Норино	Реконструкция	Расчетный срок

№ п п.	Наименование направлений и автодорог	Мероприятия	Окончание работ
13	Жирятино — Елисеевичи — Синьково	Реконструкция	2013—2015
14	Дмитрово — Синьково	Строительство	2013—2015
15	Почеп — Дмитрово	Реконструкция	2013—2015
16	Почеп — Бельково — Акуличи	Реконструкция	Расчетный срок
17	Норино — Бельково — Вельжичи	Строительство	Расчетный срок
18	Мглин — Вельжичи	Реконструкция	Расчетный срок
19	«Брянск — Новозыбков» — Жирятино	Реконструкция	Расчетный срок
20	Жирятино — Тарасово — Цветники	Реконструкция	Расчетный срок
21	«Брянск — Смоленск» — Высокое на уч. до Тарасово	Реконструкция	Расчетный срок
22	«Брянск — Смоленск» — Клетня	Реконструкция	Расчетный срок
23	Клетня — Строительная Слободка	Реконструкция	Расчетный срок
24	Клетня — Алексеевка	Реконструкция	Расчетный срок
25	Алексеевка — Ершичи (Смоленская обл.)	Строительство	Расчетный срок
26	Клетня — Ширковка	Реконструкция	Расчетный срок
27	Клетня — Ширковка — Алексеевка	Реконструкция	Расчетный срок
28	Мглин — Харитоновка	Реконструкция	2015
29	Харитоновка — Вьюково	Строительство	Расчетный срок
30	Мглин — Сураж	Реконструкция	Расчетный срок
31	Сураж — Гордеевка	Реконструкция	Расчетный срок
32	Сураж — Вьюково — гр. респ. Беларусь	Реконструкция	Расчетный срок
33	Сураж — Душатин — гр. респ. Беларусь	Реконструкция	2014
34	Унеча — Сураж	Реконструкция	Расчетный срок
35	Унеча — Мглин	Реконструкция	Расчетный срок
36	Клинцы — Сураж	Реконструкция	Расчетный срок
37	Клинцы — Гордеевка — Красная Гора	Реконструкция	Расчетный срок
38	Красная Гора — Лотаки — Морозовка	Реконструкция	Расчетный срок
39	Морозовка — Горы (респ. Беларусь)	Строительство	Расчетный срок
40	Красная гора — Верхличи — гр. респ. Беларусь	Реконструкция	Расчетный срок
41	Новозыбков — Красная Гора	Реконструкция	Расчетный срок
42	«Брянск — Новозыбков» — Климово	Реконструкция	Расчетный срок
43	Климово — Чуровичи — гр. респ. Беларусь	Реконструкция	Расчетный срок
44	Стародуб — Климово	Реконструкция	Расчетный срок
45	Клинцы — Елионка (на участках Смотрова Буда — Великая Топаль — Климово, Киваи — Медведово — Нижнее, Нижнее — Истровка — Елионка)	Реконструкция	Расчетный срок
46	Елионка — Ломаковка	Реконструкция	Расчетный срок
47	«Брянск — Новозыбков» — Стародуб	Реконструкция	2011
48	Стародуб — Новый Ивайтенки	Реконструкция	Расчетный срок
49	Погар — Стародуб	Реконструкция	2015
50	«Брянск — Новозыбков» — Погар	Реконструкция	Расчетный срок
51	Трубчевск — Погар	Реконструкция	2014—2015
52	Погар — Гремяч	Реконструкция	2015
53	Семцы — Рамасуха — Трубчевск	Реконструкция	Расчетный срок
54	«Брянск — Новозыбков» — Трубчевск	Реконструкция	2015
55	Суземка — Трубчевск	Реконструкция	Расчетный срок
56	Трубчевск — Гнилево	Реконструкция	Расчетный срок
57	Глинево — Глинное	Строительство	Расчетный срок
58	Навля — Салтановка — Глинное	Реконструкция	Расчетный срок
59	Комаричи — Игрицкое — Селище — Негино — Суземка	Реконструкция и частичное строительство	Расчетный срок
60	Комаричи — Севск	Реконструкция	Расчетный срок
61	Комаричи — Дмитровск-Орловский	Реконструкция	Расчетный срок
62	Комаричи — Радогощь	Реконструкция	Расчетный срок
63	Радогощь — Столбово	Строительство	Расчетный срок
64	Локоть — Столбово — Чаянка — Хотеево	Реконструкция	Расчетный срок
65	Хотеево — Вынчебесы — Гремячее	Строительство	Расчетный срок

№ п. п.	Наименование направлений и автодорог	Мероприятия	Окончание работ
66	«Украина» — Гремячее	Реконструкция	Расчетный срок
67	Гремячее — Шаблыкино (Орловская обл.)	Строительство	Расчетный срок
68	Карачев — Лужецкая — Куприна — Гремячее	Реконструкция и частичное строительство	Расчетный срок
69	«Украина» — Гощь	Реконструкция	Расчетный срок
70	Гощь — Лужецкая	Строительство	Расчетный срок
71	«Украина» — Мостки	Реконструкция	Расчетный срок
72	Мостки — Выгоничи	Строительство	Резервирование терр.
73	Карачев — Пальцо	Реконструкция	Расчетный срок
74	Пальцо — Мирный — Журиничи	Строительство/Реконструкция	Расчетный срок
75	«Украина» — Стеклянная Радица — «Брянск — Дятьково»	Строительство	Расчетный срок
76	«Брянск — Дятьково» — Ивановка — Хотылево — «Брянск — Смоленск»	Строительство	Расчетный срок
77	Жуковка — Косилово — Сельцо	Реконструкция	Расчетный срок
78	Бытошь — Немеричи	Реконструкция	Расчетный срок
79	Косилово — Вороново	Строительство	Расчетный срок
80	Яблонь — Вороново	Реконструкция	Расчетный срок
81	Рогнедино — Осовик	Реконструкция	Расчетный срок
82	Осовик — Екимовичи (Смоленская обл.)	Строительство	Расчетный срок
83	Селиловичи — Березовка — Шаровичи	Реконструкция	Расчетный срок
84	Брянск — Дятьково — гр. Калужской обл.	Реконструкция	2011—2013
85	Брянск — Сельцо	Реконструкция	2012
86	Сураж — Душатин — гр. респ. Беларусь	Реконструкция	2014
87	Селечня — Война	Строительство	2010
88	Кибирщина — Ермоленка — гр. респ. Беларусь	Строительство	2011
89	Медведи — гр. респ. Беларусь	Строительство	2013
90	Брянск — Октябрьское	Строительство	2008
91	Ковшовка — ж/д ст. Свень	Реконструкция	2009
92	Свень — Стяжное — Лесозавод	Строительство	2008
93	Севск — Доброводье — Дмитриев Льговский	Реконструкция	2015
94	Клетня — Задня — Алешинка — Сергеевка — Сеща	Реконструкция/Строительство	Расчетный срок
95	Клинцы — Мартьяновка — Стародуб	Реконструкция	2015
96	Гордеевка — Петрова Буда — Ущерпье — Новозыбков	Реконструкция	2015
97	Локоть — Холмечи — Суземка	Реконструкция	2015
98	Климово — Ольховка — Рогов — Большая Щербинка — Злынка	Реконструкция	2015
	Прочие автодороги		
99	Погар — Гремяч — Чубарово	Строительство	2008
100	«Клинцы — Ущерпье» — Красная Гора — Тулуковщина (мост через реку Московка)	Строительство	2008
101	Алексеевка — Партизанское	Строительство	2009
102	«Украина» — Лесное — Козелкино	Строительство	2009
103	Верхняя Злобинка — Рогозино — Морево — Чернецкая Коста	Строительство	2010
104	«Украина» — Богатово	Строительство	2010
105	Жуковка — Ржаница	Реконструкция	2013—2014
106	Шаровичи — Мал. Лутна — гр. Калужской обл.	Строительство	2011
107	Чаусы — Горицы	Строительство	2011
108	Подбелово — Демьяново	Строительство	2012
109	«Брянск — Сельцо» — Сети — Толвинка	Строительство	2012
110	Верещаки — гр. респ. Беларусь	Строительство	2012
111	Мохоновск — Сергеевск	Строительство	2013
112	Пантусово — Горислово	Строительство	2013
	Автодорожные обходы		
113	Обход г. Погар	Строительство	2008
114	Обход г. Стародуба	Строительство	2009—2011
115	Обход г. Трубчевска	Строительство	2010—2015
116	Обход г. Почеп	Строительство	2010—2015

№ п п.	Наименование направлений и автодорог	Мероприятия	Окончание работ
117	Обход п. Полужье	Строительство	2010 – 2015
118	Обход п. Добрунь	Строительство	2010 – 2015
119	Обход п. Красный Рог	Строительство	2010 – 2015
120	Обход г. Карачев	Строительство	2010 – 2015
121	Обход п. Глинищево	Строительство	2010 – 2015
122	Обход п. Сеща	Строительство	2010-2015
123	Обход п.г.т. Суземка	Строительство	2013 – 2015
124	Обход п.г.т. Климово	Строительство	2015
125	Обход г. Мглин	Строительство	Расчетный срок
126	Обход г. Сураж	Строительство	Расчетный срок
127	Обход г. Клинцы	Строительство	Расчетный срок
128	Обход г. Новозыбков	Строительство	Расчетный срок

• Оснащение транспортных коммуникаций необходимым количеством искусственных сооружений (крупные мосты, путепроводы, транспортные развязки в разных уровнях).

Таблица 2.

Список новых объектов транспортной инфраструктуры Брянской области

№	Наименование	Расположение
	Основные мосты	
1	Мост ч/з р. Воронуса	а/д Черноручье — Вьюково
2	Мост ч/з р. Ипуть	а/д Черноручье — Вьюково
3	Мост ч/з р. Ипуть	а/д Николаевка — Ширковка
4	Мост ч/з р. Десна	а/д Вороново — Косилово
5	Мост ч/з р. Болва	а/д «Украина» — Стеклянная Радица — «Брянск-Дятьково»
6	Мост ч/з р. Десна	а/д Гнилево — Глинное
7	Мост ч/з р. Десна	а/д Выгоничи — Мостки
	Основные транспортные развязки	
8	Пересечение а/д «Брянск – Новозыбков — гр. респ. Беларусь» и «Брянск — Новозыбков» — Погар	
9	Пересечение а/д «Брянск — Новозыбков — гр. респ. Беларусь» и а/д Выгоничи — Мостки	
10	Пересечение а/д «Брянск – Новозыбков — гр. респ. Беларусь», а/д «Брянск — Новозыбков» — Стародуб и а/д «Брянск — Новозыбков» — Унеча	
11	Пересечение а/д «Брянск — Новозыбков — гр. респ. Беларусь», а/д «Брянск — Новозыбков» — Климово и а/д подъезд к г. Новозыбков	
12	Пересечение а/д «Украина» и а/д «Украина» — Суземка	
13	Пересечение а/д «Украина» и а/д Навля — Вздружное	
14	Пересечение а/д «Украина» и а/д «Украина» — Стеклянная Радица — «Брянск-Дятьково»	
15	Пересечение а/д «Орёл — Брянск» и а/д Карачев — Ружное	
16	Пересечение а/д «Брянск — Смоленск» и а/д «Брянск — Смоленск» — Жирятино	
17	Пересечение а/д «Брянск — Смоленск» и а/д «Брянск — Смоленск» — Жуковка	
18	Пересечение а/д «Брянск — Новозыбков — гр. респ. Беларусь», а/д «Брянск – Новозыбков» — Клинцы	
19	Пересечение а/д «Брянск — Смоленск» и а/д «Брянск — Смоленск» — Клетня	
20	Пересечение а/д «Брянск — Новозыбков» — Стародуб и обхода г. Стародуб	
21	Пересечение а/д Трубчевск — Погар и обхода п.г.т. Погар	
22	Пересечение а/д «Брянск — Новозыбков» — Трубчевск и обхода г. Трубчевск	
23	Пересечение а/д «Брянск — Новозыбков» — Климово и обхода п.г.т. Климово	
24	Пересечение а/д «Брянск — Смоленск» и а/д «Брянск — Смоленск» — Дубровка — Рогнедино	
25	Пересечение а/д «Украина» и а/д «Украина» — Комаричи	
	Путепроводы через ж/д магистрали	
26	Синезерки	а/д «Украина» — Гаврилково
27	Выгоничи	а/д Выгоничи — Мостки
28	Мирный	а/д Журиничи — Мирный
29	Козелкино	а/д «Украина» — Стеклянная Радица — «Брянск — Дятьково»
30	Стеклянная Радица	а/д «Украина» — Стеклянная Радица — «Брянск — Дятьково»
31	Сельцо	а/д «Брянск – Смоленск» — Сельцо — Хотылево (в т.ч. мост ч/з р. Десна)
32	Дятьково	Реконструкция путепровода в черте г. Дятьково
33	Новозыбков	а/д подъезд к г. Новозыбков

№	Наименование	Расположение
34	Клинцы	а/д Брянск — Новозыбков — Клинцы
35	Почеп	а/д подъезд к г. Почеп
36	Красный	а/д Брянск — Смоленск
37	Комаричи	а/д «Украина» — Комаричи
38	Новенькое	а/д Суземка — Трубчевск
39	Навля	а/д Навля — Вздружное
40	Жуковка	а/д «Брянск — Смоленск» — Жуковка
41	Суземка	а/д Суземка — Трубчевск
	Площадки малой авиации	
42	Новозыбков	западнее г. Новозыбков
43	Севск	западнее г. Севск

• Сооружение представительных объектов обслуживания пассажиров (вокзалы, автостанции), в т.ч. автовокзалы в Дятьково, Новозыбкове, Клинцах.

• Оснащение транспортных коммуникаций объектами сервиса для облуживания участников дорожного движения.
  • Разработать программу по развитию придорожной инфраструктуры Брянской области сроком на 10 лет с целью координации строительства объектов придорожной инфраструктуры с развитием и реконструкцией автодорожной сети области.
  • Строительство сети мотелей, кемпингов, автостоянок, автозаправочных станций.

• Сохранение и развитие инфраструктуры воздушного транспорта.
  • Учитывается реанимация воздушного сообщения в Брянском аэропорту (строительство и реконструкция объектов предусмотрены Транспортной стратегией Российской Федерации на период до 2030 года).
  • Развитие малой авиации и сооружение новых воздушных гаваней и вертолетных площадок в Новозыбкове и Севске.

На территории области выделено 6 крупных транспортных узлов: Брянский, Почепский, Трубчевский, Новозыбковский, Мглинский, Карачевский, в которых предполагается разместить логистические центры.

• Развитие трубопроводного транспорта.

Учитывается планируемое капитальное строительство объектов федерального значения - магистральных нефтепроводов, в частности строительство магистрального нефтепровода БТС-2 (Распоряжение Правитльства РФ от 26.11.2008 г. № 1754-р). В 2009 г. планируется приступить к отводу земельных участков в четырех муниципальных районах с переводом земель сельскохозяйственного назначения и лесного фонда в категорию земель транспорта в пределах строительной полосы отвода согласно проекту материалов отвода земель, разработанному ОАО «Гидротрубопровод».

2.6. Мероприятия по развитию инженерной инфраструктуры

2.6.1. Водоснабжение

Для обеспечения населения области доброкачественной питьевой водой и в достаточных количествах была разработана областная целевая программа «Обеспечение населения Брянской области питьевой водой» (1999—2010 гг.), утвержденная постановлением областной Думы от 24.02.2000 г. № 2-1021. Программой предусматриваются мероприятия по строительству, реконструкции и восстановлению систем водоснабжения по каждому городу и поселку городского типа, а в последующем — перевод водоснабжения населения вместо шахтных колодцев на централизованное из скважин или децентрализованное из трубчатых колодцев с водозабором из наиболее защищенных от загрязнения водоносных горизонтов. Необходимо продолжить освоение разведанных месторождений подземных вод, строительство новых подземных водозаборов и расширение существующих, реконструкцию существующих и строительство новых водопроводных сетей. Мероприятия по развитию систем водоснабжения рекомендуется предусматривать в генеральных планах городских округов, городских и сельских поселений.

Новые промышленные предприятия, намечаемые к строительству в г. Брянске и г. Клинцы, предлагается обеспечивать водой от городского водопровода, в других населенных пунктах – от собственных артезианских скважин. На всех промышленных предприятиях требуется внедрение и расширение систем оборотного водоснабжения и повторного использования воды, совершенствование технологии, сокращения водопотребления на единицу продукции.

Потребности в воде на хозяйственно-питьевые нужды населения составят:

1 очередь (2017 г.): городское население 876,7 тыс. чел. — расход 226,0 тыс. м^3/сут.; сельское население 386,3 тыс. чел. — 91,0 тыс. м^3/сут.;

расчетный срок (2027 г.): городское население 897,9 тыс. чел — расход 260,0 тыс. м^3/сут.; сельское население 390,5 тыс. чел — 105,0 тыс. м^3/сут.

2.6.2. Водоотведение

Региональной программой «Обеспечение населения Брянской области питьевой водой» (1999—2010 гг.) намечено строительство биологических и других очистных сооружений. Большая работа по канализационному хозяйству предусматривается как в областном центре — г. Брянске, так и по остальным городам и поселкам городского типа.

С целью сокращения сброса в водоемы области неочищенных сточных вод необходимо предусматривать строительство новых и реконструкцию существующих локальных очистных сооружений предприятий, строительство и реконструкцию сооружений биологической очистки и канализационных сетей в городах и сельских населенных пунктах, ликвидацию выпусков неочищенных сточных вод, проведение мероприятий по снижению водоотведения за счет введения систем оборотного водоснабжения, создания бессточных производств и водосберегающих технологий. Мероприятия по развитию систем водоотведения рекомендуется предусматривать в генеральных планах городских округов, городских и сельских поселений.

Расходы хозяйственно-бытовых стоков от населения составят:

1 очередь (2017 г.): городское население 876,7 тыс. чел. — расход 166,0 тыс. м³/сут.; сельское население 386,3 тыс. чел. — 65,0 тыс. м³/сут.;

расчетный срок (2027 г.): городское население 897,9 тыс. чел. — расход 189,0 тыс. м³/сут.; сельское население 390,5 тыс. чел. — 74,0 тыс. м³/сут.

2.6.3. Электроснабжение

Потребление электроэнергии коммунально-бытовыми потребителями области составит в 2017 г. — 2225 млн. кВт./ч., в 2027 г. — 2270 млн. кВт./ч. Электроснабжение потребителей области сохранится от энергоисточников и сетей Брянской энергосистемы.

Развитие объектов регионального значения предусматривает реконструкцию генерирующих мощностей на базе прогрессивной парогазовой технологии выработки электроэнергии — установку ПГУ-90 на Брянской ГРЭС в 2010—2011 гг. и на Клинцовской ТЭЦ.

В соответствии со схемой развития Брянской энергосистемы, разработанной ОАО «Тулаэнергосетьпроект», а также с учетом планов развития ОАО «ФСК ЕЭС» предусматривается следующий комплекс мероприятий.

Сеть 500 кВ:

• строительство в районе п.г.т. Белые Берега ПС 500/220 кВ «Белобережская» с подключением её врезкой в существующую ВЛ 500 кВ Новобрянская — Елец.

Сеть 220 кВ:

• строительство 2-цепной ВЛ 220 кВ «Найтоповичи — Новозыбков-1», «Белобережская — Брянская», «Белобережская — Машзавод».

Сеть 110 кВ:

• троительство подстанций 110 кВ: «Соловьи», «Новофокинская» и «Национальная» в г. Брянске; «Суземка — тяг.» в п.г.т. Суземка, «Бобрики» в районе п. Бобрик Погарского района;

• реконструкция подстанций с изменением первичного напряжения: «Фокинская» и «Фосфоритная» в г. Брянске;

• реконструкция подстанций с увеличением установленной мощности силовых трансформаторов: «Советская», «Городищенская», «Дормаш», «Заречная», «Камвольная», «Карачижская», «Мамоновская», «Энергоремонт», «Володарская» и «Бежаницкая» в г. Брянске, «Мичуринская» в п. Мичуринский Брянского района;

• строительство двухцепных ВЛ 110 кВ: кабельно-воздушная линия «Соловьи — Машзавод», «Соловьи — Городищенская», «Машзавод — Национальная — Брянская» и воздушные заходы на новые ПС 110 кВ «Новофокинская» и «Фосфоритная» в г. Брянске, воздушные линии «Центральная — Суземка-тяг.», «Почеп — Промзона»;

• строительство одноцепных ВЛ 110 кВ «Аксиньино — Центральная», «Суземка — тяг. — Суземка», «Центральная — Нерусса», «Новобрянская — Хмелевская — Красный Рог — Почеп», «Высокое — Луговая», «Высокое — Бобрики — Десятуха», «Брянская — Национальная», Машзавод — Национальная», и «Красная Гора — Западная».

Для обеспечения электроэнергией производственных потребителей в Жуковском, Карачевском, Клетнянском, Комаричском, Почепском, Стародубском, Трубчевском, Унечском районах предусматривается модернизация подстанций 110/35 кВ «Жуковская», «Почепская», ПС 110 кВ «Карачевская», «Клетнянская», «Комаричская», «Стародуб», «Трубчевская», «Белая Берёзка», «Унеча», и ПС 35 кВ «Гришина Слобода».

Для строительства новых объектов электроэнергетики предусматривается резервирование земельных участков в размере ориентировочно 3 га на каждую новую подстанцию.

2.6.4. Теплоснабжение

Администрацией Брянской области разработана областная целевая программа энергосбережения Брянской области (2005—2010 годы). В долгосрочную целевую программу «Инженерное обустройство населенных пунктов Брянской области (2009—2015 гг.)» включена подпрограмма «Перевод отопления учреждений и организаций социально-культурной сферы населенных пунктов Брянской области на природный газ в 2006—2010 годах».

Размещение производственных объектов в гг. Брянск, Новозыбков, Дятьково, Фокино, Сельцо и в населенных пунктах районов области потребует строительства собственных теплоисточников.

Вопросы теплоснабжения рекомендуется рассматривать в генеральных планах городских округов, городских и сельских поселений. Для обеспечения развития муниципальных образований области (Брасовский, Дубровский, Мглинский, Клетнянский, Клинцовский, Погарский, Почепский, Рогнединский, Суражский, Трубчевский, Унечский муниципальные районы), а также районов г. Брянска, других городских округов необходимо разработать перспективные схемы теплоснабжения, а также провести модернизацию существующих источников с использованием современных котлоагрегатов и строительство новых котельных на базе современных высокоэффективных технологий.

2.6.5. Газоснабжение

Департаментом строительства Администрации Брянской области совместно с муниципальными образованиями разработана программа «Газификация Брянской области на 2004—2010 годы». Данная программа предусматривает строительство межпоселковых газопроводов высокого давления. В настоящее время все городские округа и муниципальные районы области газифицированы природным газом. Необходима первоочередная реконструкция существующих газотранспортных и газораспределительных систем г. Брянска

Размещение новых производственных объектов в городах — полюсах роста (Брянск Дятьково, Фокино, Карачев, Почеп, Унеча, Трубчевск) и других промышленных центрах области потребует соответствующего развития инфраструктуры газового хозяйства, которое необходимо предусматривать в схемах территориального планирования муниципальных районов и генеральных планах городских округов и поселений: строительство газопроводов высокого и низкого давления, ГГРП, ГРП, собственных теплоисточников, работающих на газовом топливе.

2.6.6. Связь и телекоммуникации

В генеральных планах городских округов, городских и сельских поселений необходимо предусматривать возможности для развития рынка услуг телефонной связи общего пользования и сотовой телефонии, особенно в сельской местности, обновления технической базы телефонной связи с переходом на цифровые АТС и оптические кабели, развития сети почтовой связи и новых видов услуг (электронной почты, пунктов Internet для населения), увеличения количества программ теле- и радиовещания и зон их уверенного приема.

2.7. Мероприятия по охране окружающей среды

Стратегическими целями в сфере охраны окружающей среды являются оздоровление экологической обстановки и обеспечение экологической безопасности населения и территорий области, сохранение и восстановление природных экосистем, обеспечение рационального и устойчивого природопользования.

Охрана воздушного бассейна

- Разработка областной целевой программы по сокращению выбросов вредных веществ в атмосферу.
- Разработка сводных томов ПДВ (предельно-допустимых выбросов) по гг. Брянск, Фокино, Дятьково, Клинцы, Трубчевск.
- Разработка проектов и организация санитарно-защитных зон от действующих промышленных предприятий с выводом из них жилой застройки.
- Создание и восстановление придорожных лесных полос вне населенных пунктов.

Охрана и рациональное использование водных ресурсов

- Обустройство зон санитарной охраны водозаборов и водопроводных сооружений на всех объектах, где их нет в настоящее время в соответствии с СанПиН 2.1.4.1110-02.
- Предотвращение загрязнения источников питьевого водоснабжения и обеспечение их соответствия санитарно-гигиеническим требованиям.
- Повышение эффективности и надежности функционирования систем водообеспечения за счет реализации водоохранных, технических и санитарных мероприятий.
- Строительство и реконструкция водоочистных сооружений (прежде всего, в г. Стародуб).
- Капитальный ремонт водохозяйственных сооружений.
- Установление границ водоохранных зон и прибрежных защитных полос водных объектов.

Санитарная очистка территории

- Проектирование и строительство новых полигонов твердо-бытовых отходов (ТБО) в соответствии с областной целевой программой «Охрана окружающей среды Брянской области (2006–2010)».
- Разработка областной целевой программы по вторичному использованию отходов производства и потребления.
- Приобретение и установка мусоросортировочных станций.
- Поэтапная рекультивация свалок; разработка системы контроля за несанкционированными свалками и создание условий, исключающие возможность их появления.
- Разработка специальной программы по утилизации медицинских отходов и лекарственных препаратов.

Обеспечение радиационной безопасности

- Разработка и принятие областной целевой программы по ликвидации последствий аварии на ЧАЭС на территории области;
- Проведение специальных агрохимических и агромелиоративных мероприятий и дезактивационных работ для снижения интенсивности радиоактивного воздействия на почвенный покров на территории западных районов области.

2.8. Перечень основных факторов рисков возникновения чрезвычайных ситуаций природного и техногенного характера

На территории Брянской области наибольшую опасность представляют следующие ситуации природного характера: оползни, овражная и русловая эрозия, процессы развития карста, наводнения в осенне-весенний период, а также лесоторфяные пожары, особенно те, которые попадают в зону радиоактивного загрязнения.

Среди опасностей техногенного характера серьезную угрозу представляют аварии на объектах нефтегазового комплекса. Потенциальную опасность представляет, расположенный на территории области, полигон по хранению химического оружия. К опасностям техногенного характера относится радиационное заражение территории области в результате аварии на Чернобыльской АЭС.

В основе мер по предупреждению чрезвычайных ситуаций (снижению риска их возникновения) и уменьшению возможных потерь и ущерба от них (уменьшению масштабов чрезвычайных ситуаций) лежат конкретные превентивные мероприятия научного, инженерно-технического и технологического характера, осуществляемые по видам природных и техногенных опасностей и угроз. Значительная часть этих мероприятий проводится в рамках инженерной, радиационной, химической, медицинской, медико-биологической и противопожарной защиты населения и территорий от чрезвычайных ситуаций.

Предупреждение чрезвычайных ситуаций как в части их предотвращения (снижения рисков их возникновения), так и в плане уменьшения потерь и ущерба от них (смягчения последствий) проводится по следующим направлениям:

- мониторинг и прогнозирование чрезвычайных ситуаций;
- рациональное размещение производительных сил по территории с учетом природной и техногенной безопасности;
- предотвращение, в возможных пределах, некоторых неблагоприятных и опасных природных явлений и процессов путем систематического снижения их накапливающегося разрушительного потенциала;
- предотвращение аварий и техногенных катастроф путем повышения технологической безопасности производственных процессов и эксплуатационной надежности оборудования;
- разработка и осуществление инженерно-технических мероприятий, направленных на предотвращение источников чрезвычайных ситуаций, смягчение их последствий, защиту населения и материальных средств;
- подготовка объектов экономики и систем жизнеобеспечения населения к работе в условиях чрезвычайных ситуаций;
- декларирование промышленной безопасности;
- лицензирование деятельности опасных производственных объектов;
- страхование ответственности за причинение вреда при эксплуатации опасного производственного объекта;
- проведение государственной экспертизы в области предупреждения чрезвычайных ситуаций;
- государственный надзор и контроль по вопросам природной и техногенной безопасности;
- информирование населения о потенциальных природных и техногенных угрозах на территории проживания;
- подготовка населения в области защиты от чрезвычайных ситуаций.

Основные противокарстовые мероприятия включают:

- устройство оснований зданий ниже зоны опасных карстовых проявлений;
- заполнение карстовых полостей;
- искусственное формирование карстовых проявлений;
- создание искусственного водоупора и противофильтрационных завес;
- закрепление и уплотнение грунтов;

• водопонижение и регулирование режима подземных вод;
• организацию поверхностного стока;
• применение конструкций зданий и их фундаментов, рассчитанных на сохранение целостности и устойчивости при возможных деформациях основания.

Противоэрозионные и противооползневые мероприятия включают:
• изменение рельефа и формы склона в целях повышения его устойчивости;
• регулирование стока поверхностных вод путем соответствующей вертикальной планировки территории;
• искусственное понижение уровня подземных вод;
• агролесомелиорацию;
• закрепление грунтов различными способами;
• строительство удерживающих сооружений (подпорные стены, свайные конструкции и столбы, анкерные крепления, поддерживающие стены; контрфорсы; опояски; облицовочные стены; пломбы).

Комплекс инженерно-технических мероприятий по защите территории от наводнений
Интенсивные мероприятия:
• регулирование стока рек (перераспределение максимального стока между водохранилищами, переброска стока между бассейнами и внутри речного бассейна);
• ограждение территорий дамбами (системами обвалования);
• увеличение пропускной способности речного русла (расчистка, углубление, расширение, спрямление русла);
• повышение отметок защищаемой территории (устройство насыпных территорий, свайных оснований, подсыпка на пойменных землях при расширении и застройке новых городских территорий);
• некоторые специальные приемы снижения опасности наводнений.
Экстенсивные мероприятия:
• изменение характера хозяйственной деятельности на затапливаемых территориях, контроль за хозяйственным использованием опасных зон;
• вынос объектов с затапливаемых территорий;
• проведение защитных работ в период паводка;
• эвакуация населения и материальных ценностей из зон затопления;
• ликвидация последствий наводнения.
Предупредительные мероприятия:
• строительство защитных сооружений (плотин, дамб, обвалований);
• реконструкция существующих защитных сооружений;
• использование противопаводковых емкостей существующих водохранилищ с целью срезки пика половодий, паводков и других природных явлений.

Комплекс инженерно-технических мероприятий по защите территорий от затоплений и подтоплений включает:
• искусственное повышение поверхности территорий;
• устройство дамб обвалования;
• регулирование стока и отвода поверхностных и подземных вод;
• устройство дренажных систем и отдельных дренажей;
• регулирование русел и стока рек;
• устройство дренажных прорезей для обеспечения гидравлической связи «верховодки» и техногенного горизонта вод с подземными водами нижележащего горизонта;
• агролесомелиорацию.

В целях предотвращения лесных пожаров и борьбы с ними органы исполнительной власти субъектов Российской Федерации (в соответствии со ст. 100 Лесного кодекса):
• организуют ежегодно разработку и выполнение планов мероприятий по профилактике лесных пожаров, противопожарному обустройству лесного фонда и не входящих в лесной фонд лесов; обеспечивают готовность организаций, на которые возложены охрана и защита лесов, а также лесопользователей к пожароопасному сезону;
• утверждают ежегодно до начала пожароопасного сезона оперативные планы борьбы с лесными пожарами;
• устанавливают порядок привлечения сил и средств для тушения лесных пожаров, обеспечивают привлекаемых к этой работе граждан средствами передвижения, питанием и медицинской помощью;
• создают резерв горючесмазочных материалов на пожароопасный сезон. Участвует

Обнаружение лесных пожаров в областях с лесным фондом, загрязненным радионуклидами в результате Чернобыльской катастрофы, осуществляется с наземных пожарно-наблюдательных пунктов и при авиационном патрулировании лесов. Тушение лесных пожаров – в основном наземными силами и средствами. В Руководстве по ведению лесного хозяйства в зонах радиоактивного загрязнения от аварии на Чернобыльской АЭС от 31.03.1997 г. леса, загрязненные радионуклидами, по режиму охраны приравниваются к лесам 1 класса пожарной опасности. В зависимости от плотности загрязнения существуют особые ограничения и требования по охране лесов:
• разная степень доступа людей и транспорта на территорию леса;
• осуществление постоянного наблюдения;
• создание заградительных полос;
• запрет на использование огня на пораженной территории леса.

Особое внимание обращается на профилактику лесных пожаров:
• разъяснительная работа с населением;
• патрулирование дорог общего пользования и лесных дорог, открытых для проезда;
• обнаружение загораний при их возникновении и немедленное принятие мер по их локализации и ликвидации.

Для предотвращения (уменьшения) опасности вторичного радиоактивного загрязнения в результате лесных и лесоторфяных пожаров необходимы следующие мероприятия:
• проведение радиационного контроля лесных ресурсов;
• сертификация лесопродукции из пораженных участков лесного фонда;
• утилизация радиоактивных отходов.

Основные мероприятия по созданию фонда защитных сооружений для защиты населения от возможных аварий, катастроф и стихийных бедствий (в соответствии со СНиП 2.01.51-90 «Инженерно-технические мероприятия гражданской обороны»):

Основным способом защиты населения от современных средств поражения является укрытие его в защитных сооружениях.

С этой целью осуществляется планомерное накопление необходимого фонда защитных сооружений (убежищ и противорадиационных укрытий), которые должны использоваться для нужд народного хозяйства и обслуживания населения.

Защитные сооружения должны приводиться в готовность для приема укрываемых в сроки, не превышающие 12 ч, а на атомных станциях и химически опасных объектах должны содержаться в готовности к немедленному приему укрываемых.

Фонд защитных сооружений для рабочих и служащих (наибольшей работающей смены) предприятий создается на территории этих предприятий или вблизи них, а для остального населения — в районах жилой застройки.

Проектирование защитных сооружений осуществляется в соответствии со строительными нормами и правилами проектирования защитных сооружений гражданской обороны и другими нормативными документами, разработанными и утвержденными Госстроем СССР.

Создание фонда защитных сооружений осуществляется заблаговременно, в мирное время, путем:

1) комплексного освоения подземного пространства для нужд народного хозяйства с учетом приспособления и использования его сооружений в интересах защиты населения, а именно:

- приспособления под защитные сооружения подвальных помещений во вновь строящихся и существующих зданиях и сооружениях различного назначения;
- приспособления под защитные сооружения вновь строящихся и существующих отдельно стоящих заглубленных сооружений различного назначения;
- приспособления под убежища метрополитенов;
- приспособления для защиты населения подземных горных выработок, пещер и других подземных полостей;

2) приспособления под защитные сооружения помещений в цокольных и наземных этажах существующих и вновь строящихся зданий и сооружений или возведения отдельно стоящих возвышающихся защитных сооружений.

Убежища и противорадиационные укрытия следует размещать в пределах радиуса сбора укрываемых согласно схемам размещения защитных сооружений гражданской обороны.

Перечень мероприятий по предупреждению (снижению) последствий, защите населения, сельскохозяйственных животных и растений в зоне радиационно опасного объекта (в 30-тикилометровой зоне от Смоленской АЭС):

- подготовка формирований для разведки зоны радиоактивного загрязнения;
- создание системы территориального радиационного контроля;
- создание запасов дезактивирующих веществ.

Перечень мероприятий по предупреждению (снижению) последствий, в зонах химически опасных объектов и объекта хранения химического оружия:

- подготовка формирований;
- подготовка к действиям в чрезвычайных ситуациях дежурно-диспетчерских служб, персонала объектов и населения;
- создание запасов дегазирующих веществ;
- создание локальных систем оповещения.

В соответствии с Постановлением Правительства РФ от 05.07.2001 г. № 510 «О внесении изменений и дополнений в постановление Правительства РФ от 21 марта 1996 г. № 305 «Об утверждении Федеральной целевой программы «Уничтожение запасов химического оружия в Российской Федерации» установлен окончательный срок уничтожения химического оружия — 29 апреля 2012 г.

Выполнение программы планируется осуществить в 4 этапа:

- 1 этап — уничтожение 1% запасов химического оружия к 29.04.2003 г. (этап выполнен);
- 2 этап — уничтожение 20% запасов химического оружия к 29.04.2007 г.;
- 3 этап — уничтожение 45% запасов химического оружия в 2009 г.;
- 4 этап — завершение уничтожения оставшихся запасов химического оружия к 2012 г.

С целью выполнения Программы в регионах хранения химического оружия предусмотрено строительство и ввод в эксплуатацию 7 объектов по уничтожению химического оружия (ОУХО), что позволит ликвидировать все российские запасы отравляющих веществ в установленные сроки. Программа химического разоружения предусматривает: обеспечение безопасности хранения и уничтожения ХО; создание государственной системы охраны окружающей среды и обеспечению экологической безопасности при хранении и уничтожении ХО; охрану здоровья персонала объектов хранения и уничтожения ХО, а также граждан, проживающих и работающих в зонах защитных мероприятий; развитие социальной инфраструктуры в районах уничтожения ХО.

Уничтожение или утилизацию продуктов детоксикации фосфорорганических отравляющих веществ планируется проводить на объектах уничтожения ХО или на предприятиях химической промышленности.

Мероприятия по предупреждению (снижению) последствий, защите населения, сельскохозяйственных животных и растений в зонах взрыво- и пожароопасных объектов:

- проведение профилактических работ по проверке состояния технологического оборудования;
- подготовка формирований для проведения ремонтно-восстановительных работ, оказания медицинской помощи пострадавшим, эвакуации пострадавших;
- проведение тренировок персонала по предупреждению аварий и травматизма;
- выполнение условий промышленной безопасности объектов в соответствии с предписаниями органов Ростехнадзора;
- обеспечение пожарной безопасности объекта;
- проведение обследований (дефектоскопия) трубопроводов.

Мероприятия по предупреждению (снижению) последствий, защите населения, сельскохозяйственных животных и растений при авариях на нефтепроводах:

Система предупредительно-профилактических мер, осуществляемая ОАОМН «Дружба», позволила избежать в течение последних лет возникновения чрезвычайных ситуаций на территории области.

1) Для внутритрубной диагностики используются новейшие научные технологии.

2) В плановом порядке производятся инженерно-технические мероприятия.

3) Для снижения масштабов чрезвычайных ситуаций на водных переходах через реки проложены дополнительные резервные нитки.

4) На каждом аварийно-восстановительном пункте имеется комплект средств для сбора нефти с водных поверхностей и грунта.

Мероприятия должны осуществляться единым комплексом в течение всего расчетного срока Схемы территориального планирования.

Перечень использованных нормативных документов

1) ГОСТ Р 22.0.01-94. Безопасность в чрезвычайных ситуациях. Основные положения.

2) ГОСТ Р 22.0.02-94. Безопасность в чрезвычайных ситуациях. Термины и определения основных понятий.

3) ГОСТ Р 22.0.03-95. Безопасность в чрезвычайных ситуациях. Природные чрезвычайные ситуации. Термины и определения.

4) ГОСТ Р 22.0.05-94. Безопасность в чрезвычайных ситуациях. Техногенные чрезвычайные ситуации. Термины и определения.

5)ГОСТ Р 22.0.06-95. Безопасность в чрезвычайных ситуациях. Источники природных чрезвычайных ситуаций. Поражающие факторы. Номенклатура параметров поражающих воздействий.

6) ГОСТ Р 22.0.07-95. Источники техногенных чрезвычайных ситуаций. Классификация и номенклатура поражающих факторов и их параметров.

7) ГОСТ Р 22.0.11-99. Безопасность в чрезвычайных ситуациях. Предупреждение природных чрезвычайных ситуаций. Термины и определения.

8) ГОСТ Р 22.1.06-99. Безопасность в чрезвычайных ситуациях. Мониторинг и прогнозирование опасных геологических явлений и процессов. Общие требования.

9) ГОСТ Р 22.1.07-99. Безопасность в чрезвычайных ситуациях. Мониторинг и прогнозирование опасных метеорологических явлений и процессов. Общие требования.

10) ГОСТ Р 22.1.08-99. Безопасность в чрезвычайных ситуациях. Мониторинг и прогнозирование опасных гидрологических явлений и процессов. Общие требования.

11) СНиП 2.06.15-85. Инженерная защита территории от затопления и подтопления.

12) СНиП 2.01.15-90. Инженерная защита территорий, зданий и сооружений от опасных геологических процессов. Основные положения проектирования.

БРЯНСКАЯ ОБЛАСТЬ

СХЕМА ТЕРРИТОРИАЛЬНОГО ПЛАНИРОВАНИЯ

СХЕМА ГРАНИЦ МУНИЦИПАЛЬНЫХ ОБРАЗОВАНИЙ

1. Локотское городское поселение
2. Брасовское сельское поселение
3. Веребское сельское поселение
4. Вороновологское сельское поселение
5. Глодневское сельское поселение
6. Добриковское сельское поселение
7. Дубровское сельское поселение
8. Крупецкое сельское поселение
9. Погребское сельское поселение
10. Снытиновское сельское поселение
11. Столбовское сельское поселение
12. Брянский городской округ
13. Новосельское сельское поселение
14. Домашовское сельское поселение
15. Чернетовское сельское поселение
16. Отрадненское сельское поселение
17. Нетьинское сельское поселение
18. Журиничское сельское поселение
19. Новодарковичское сельское поселение
20. Стекляннорадицкое сельское поселение
21. Свенское сельское поселение
22. Добрунское сельское поселение
23. Супоневское сельское поселение
24. Глинищевское сельское поселение
25. Мичуринское сельское поселение
26. Пальцовское сельское поселение
27. Снежское сельское поселение
28. Добрунское сельское поселение
29. Хутор-Борское сельское поселение
30. Скрябинское сельское поселение
31. Кокинское сельское поселение
32. Выгоничское сельское поселение
33. Хмелевское сельское поселение
34. Красносельское сельское поселение
35. Орменское сельское поселение
36. Сосновское сельское поселение
37. Лопушское сельское поселение
38. Утынское сельское поселение
39. Мирнинское городское поселение
40. Глинновское сельское поселение
41. Гордеевское сельское поселение
42. Петровобудское сельское поселение
43. Рудневоробьевское сельское поселение
44. Творишинское сельское поселение
45. Уношевское сельское поселение
46. Сещинское сельское поселение
47. Сергеевское сельское поселение
48. Пеклинское сельское поселение
49. Рековичское сельское поселение
50. Дубровское городское поселение
51. Алешинское сельское поселение
52. Рябчинское сельское поселение
53. Немеричское сельское поселение
54. Бытошское городское поселение
55. Дятьковское городское поселение
56. Ивотское городское поселение
57. Больше-Жуковское сельское поселение
58. Любохонское городское поселение
59. Березинское сельское поселение
60. Верховское сельское поселение
61. Слободищенское сельское поселение
62. Старское городское поселение
63. Воробейнское сельское поселение
64. Жирятинское сельское поселение
65. Морачевское сельское поселение
66. Жуковское городское поселение
67. Ходилозичское сельское поселение
68. Гришинослободское сельское поселение
69. Заборско-Никольское сельское поселение
70. Крыжинское сельское поселение
71. Летошницкое сельское поселение
72. Овстугское сельское поселение
73. Ржаницкое сельское поселение
74. Троснянское сельское поселение
75. Шамординское сельское поселение
76. Вышковское городское поселение
77. Злынковское городское поселение
78. Денисковичское сельское поселение
79. Роговское сельское поселение
80. Щербиничское сельское поселение
81. Спиридоновобудское сельское поселение
82. Песоченское сельское поселение
83. Вельяминовское сельское поселение
84. Бошинское сельское поселение
85. Верхопольское сельское поселение
86. Ревенское сельское поселение
87. Мылинское сельское поселение
88. Карачевское городское поселение
89. Дроновское сельское поселение
90. Надвинское сельское поселение
91. Акуличское сельское поселение
92. Клетнянское сельское поселение
93. Лутенское сельское поселение
94. Мирнинское сельское поселение
95. Мужиновское сельское поселение
96. Климовское городское поселение
97. Брахловское сельское поселение
98. Истопское сельское поселение
99. Митьковское сельское поселение
100. Плавенское сельское поселение
101. Сытобудское сельское поселение
102. Лакомобудское сельское поселение
103. Новоропское сельское поселение
104. Сачковичское сельское поселение
105. Хоромнянское сельское поселение
106. Чуровичское сельское поселение
107. Новоюрковичское сельское поселение
108. Чолховское сельское поселение
109. Каменскохуторское сельское поселение
110. Кирилловское сельское поселение
111. Клинцовский городской округ
112. Великотопальское сельское поселение
113. Гулевское сельское поселение
114. Коржовоголубовское сельское поселение
115. Лопатенское сельское поселение
116. Медведовское сельское поселение
117. Первомайское сельское поселение
118. Рожновское сельское поселение
119. Смолевичское сельское поселение
120. Смотровобудское сельское поселение
121. Марьинское сельское поселение
122. Комаричское городское поселение
123. Лопандинское сельское поселение
124. Аркинское сельское поселение
125. Литижское сельское поселение
126. Игрицкое сельское поселение
127. Усожское сельское поселение
128. Быховское сельское поселение
129. Красногорское городское поселение
130. Любовшанское сельское поселение
131. Яловское сельское поселение
132. Перелазское сельское поселение
133. Колюдовское сельское поселение
134. Лотаковское сельское поселение
135. Макаричское сельское поселение
136. Беловодское сельское поселение
137. Вельжичское сельское поселение
138. Мглинское городское поселение
139. Осколковское сельское поселение
140. Высокское сельское поселение
141. Краснокосаровское сельское поселение
142. Молодьковское сельское поселение
143. Новоромановское сельское поселение
144. Новочешуйковское сельское поселение
145. Симонтовское сельское поселение
146. Соколовское сельское поселение
147. Шумаровское сельское поселение
148. Ветлевское сельское поселение
149. Синезерское сельское поселение
150. Привольненское сельское поселение
151. Алтуховское городское поселение
152. Бяковское сельское поселение
153. Соколовское сельское поселение
154. Щегловское сельское поселение
155. Навлинское городское поселение
156. Ревенское сельское поселение
157. Салтановское сельское поселение
158. Вздружненское сельское поселение
159. Пролысовское сельское поселение
160. Алешинское сельское поселение
161. Клюковенское сельское поселение
162. Новозыбковский городской округ
163. Верещакское сельское поселение
164. Деменское сельское поселение
165. Замишевское сельское поселение
166. Старобобовичское сельское поселение
167. Старокривецкое сельское поселение
168. Тростанское сельское поселение
169. Шеломовское сельское поселение
170. Халеевичское сельское поселение
171. Борщовское сельское поселение
172. Погарское городское поселение
173. Вадьковское сельское поселение
174. Витемлянское сельское поселение
175. Гетуновское сельское поселение
176. Городищенское сельское поселение
177. Гриневское сельское поселение
178. Долботовское сельское поселение
179. Кистерское сельское поселение
180. Посудичское сельское поселение
181. Прирубкинское сельское поселение
182. Стеченское сельское поселение
183. Суворовское сельское поселение
184. Чаусовское сельское поселение
185. Юдиновское сельское поселение
186. Почепское городское поселение
187. Рамасухское городское поселение
188. Бакланское сельское поселение
189. Бельковское сельское поселение
190. Валуецкое сельское поселение
191. Витовское сельское поселение
192. Гущинское сельское поселение
193. Дмитровское сельское поселение
194. Доманичское сельское поселение
195. Чоповское сельское поселение
196. Краснорогское сельское поселение
197. Первомайское сельское поселение
198. Московское сельское поселение
199. Польниковское сельское поселение
200. Речицкое сельское поселение
201. Рагозинское сельское поселение
202. Титовское сельское поселение
203. Сетоловское сельское поселение
204. Семецкое сельское поселение
205. Тюнинское сельское поселение
206. Шировичское сельское поселение
207. Федоровское сельское поселение
208. Селилозичское сельское поселение
209. Рогнединское городское поселение
210. Вороновское сельское поселение
211. Севское городское поселение
212. Доброводское сельское поселение
213. Новоямское сельское поселение
214. Косицкое сельское поселение
215. Троебортное сельское поселение
216. Чемлыжское сельское поселение
217. Подлесно-Новосельское сельское поселение
218. Пушкинское сельское поселение
219. Сельцовский городской округ
220. Стародубский городской округ
221. Воронокское сельское поселение
222. Понуровское сельское поселение
223. Гарцевское сельское поселение
224. Занковское сельское поселение
225. Каменское сельское поселение
226. Мохоновское сельское поселение
227. Запольскохалеевичское сельское поселение
228. Мишковское сельское поселение
229. Меленское сельское поселение
230. Десятуховское сельское поселение
231. Кокоревское городское поселение
232. Холмечское сельское поселение
233. Алешковичское сельское поселение
234. Суземское городское поселение
235. Новопогощенское сельское поселение
236. Невдольское сельское поселение
237. Селечнское сельское поселение
238. Нивнянское сельское поселение
239. Дегтяревское сельское поселение
240. Суражское городское поселение
241. Дубровское сельское поселение
242. Влазовичское сельское поселение
243. Овчинское сельское поселение
244. Кулажское сельское поселение
245. Лопазненское сельское поселение
246. Белоберезковское городское поселение
247. Трубчевское городское поселение
248. Городецкое сельское поселение
249. Селецкое сельское поселение
250. Семячковское сельское поселение
251. Телецкое сельское поселение
252. Усохское сельское поселение
253. Юровское сельское поселение
254. Красновичское сельское поселение
255. Найтоповичское сельское поселение
256. Старогутнянское сельское поселение
257. Унечское городское поселение
258. Павловское сельское поселение
259. Березинское сельское поселение
260. Высокское сельское поселение
261. Старосельское сельское поселение
262. Ивайтенское сельское поселение
263. Фокинский городской округ

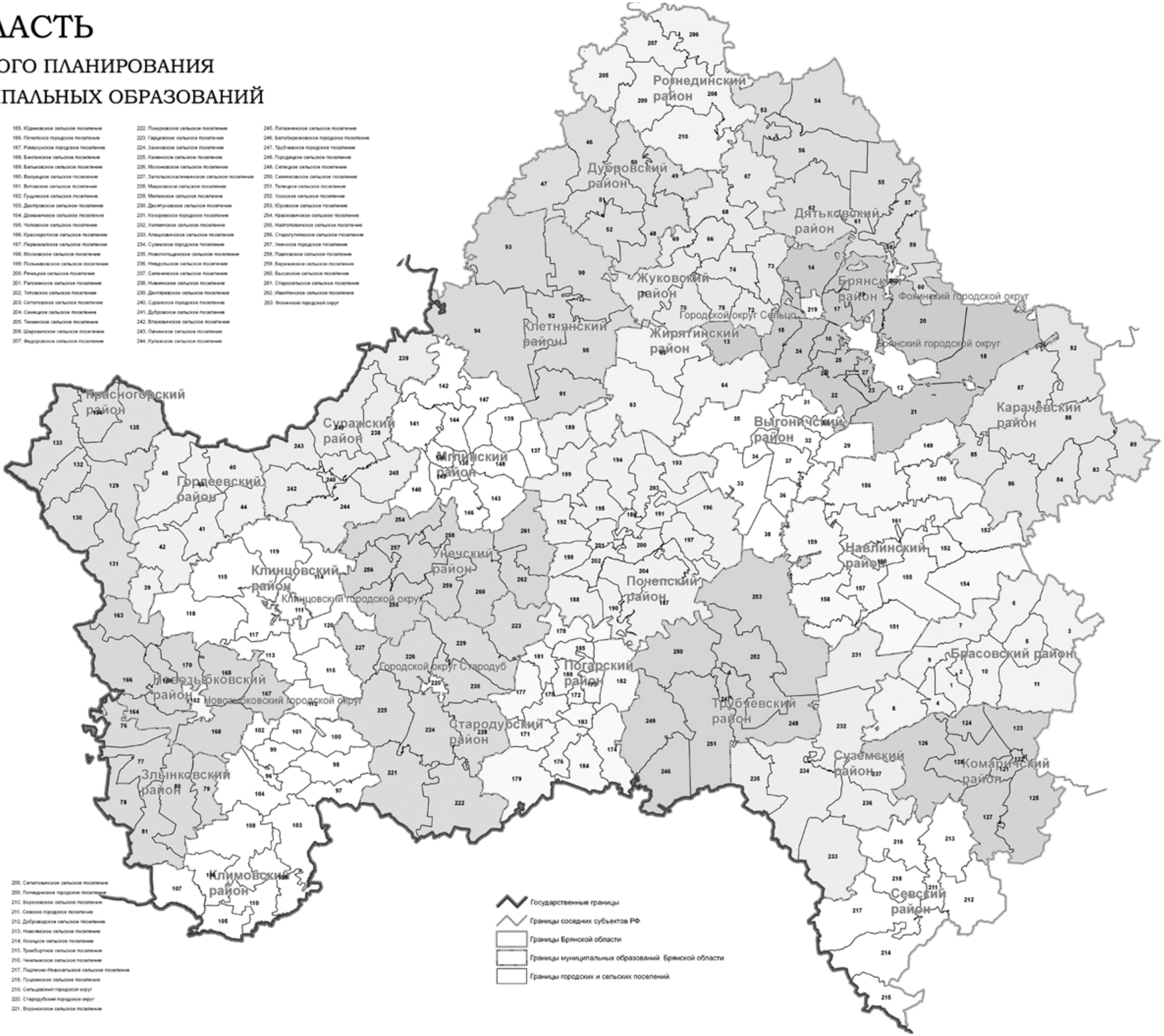

БРЯНСКАЯ ОБЛАСТЬ

СХЕМА ТЕРРИТОРИАЛЬНОГО ПЛАНИРОВАНИЯ

СХЕМА ГРАНИЦ ЗЕМЕЛЬ ЛЕСНОГО ФОНДА, ГРАНИЦ ЗЕМЕЛЬ ОСОБО ОХРАНЯЕМЫХ ПРИРОДНЫХ ТЕРРИТОРИЙ РЕГИОНАЛЬНОГО ЗНАЧЕНИЯ, ГРАНИЦ ЗЕМЕЛЬ ОБОРОНЫ И БЕЗОПАСНОСТИ

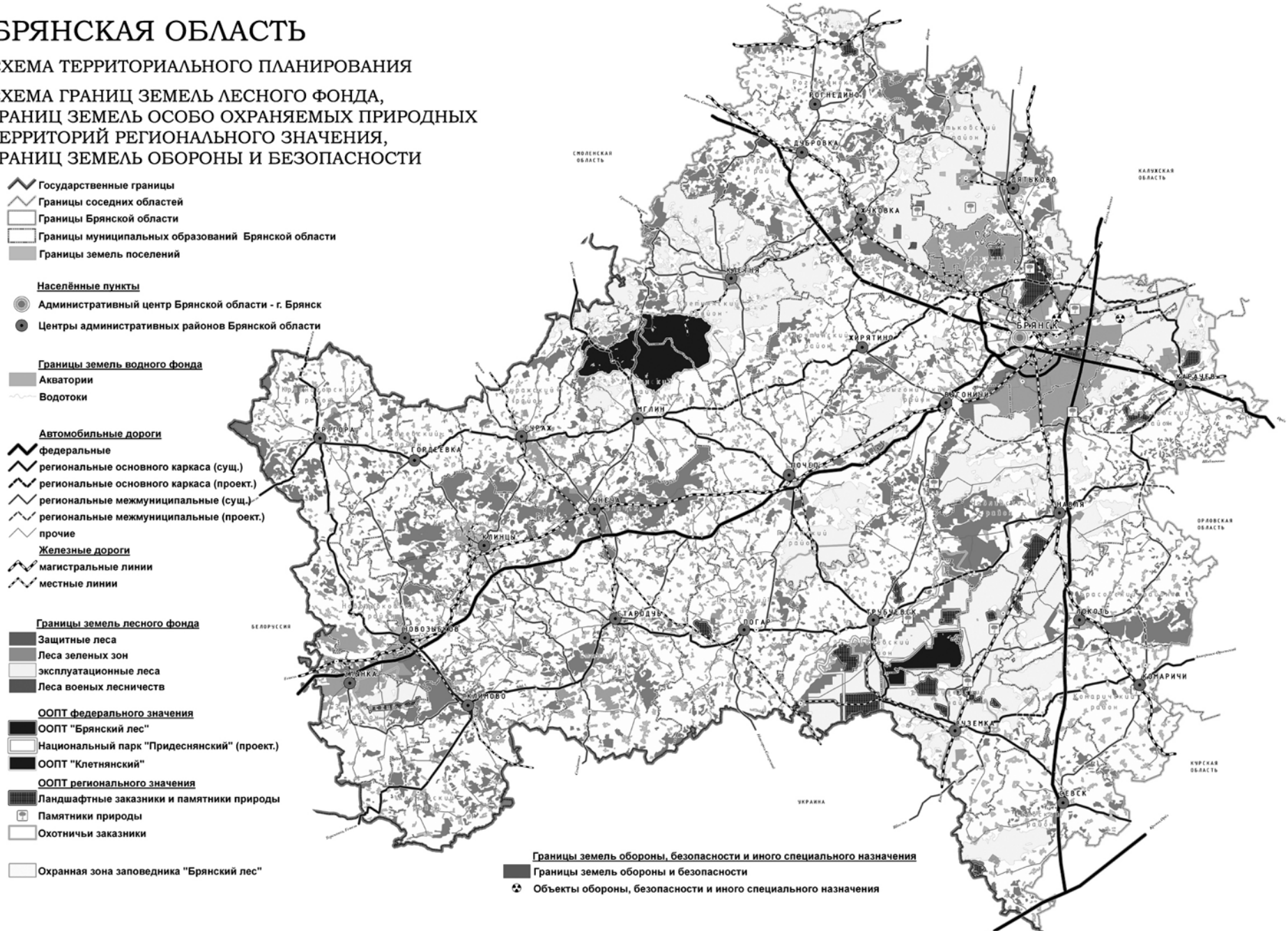

БРЯНСКАЯ ОБЛАСТЬ

СХЕМА ТЕРРИТОРИАЛЬНОГО ПЛАНИРОВАНИЯ
СХЕМА ГРАНИЦ ТЕРРИТОРИЙ ОБЪЕКТОВ КУЛЬТУРНОГО НАСЛЕДИЯ

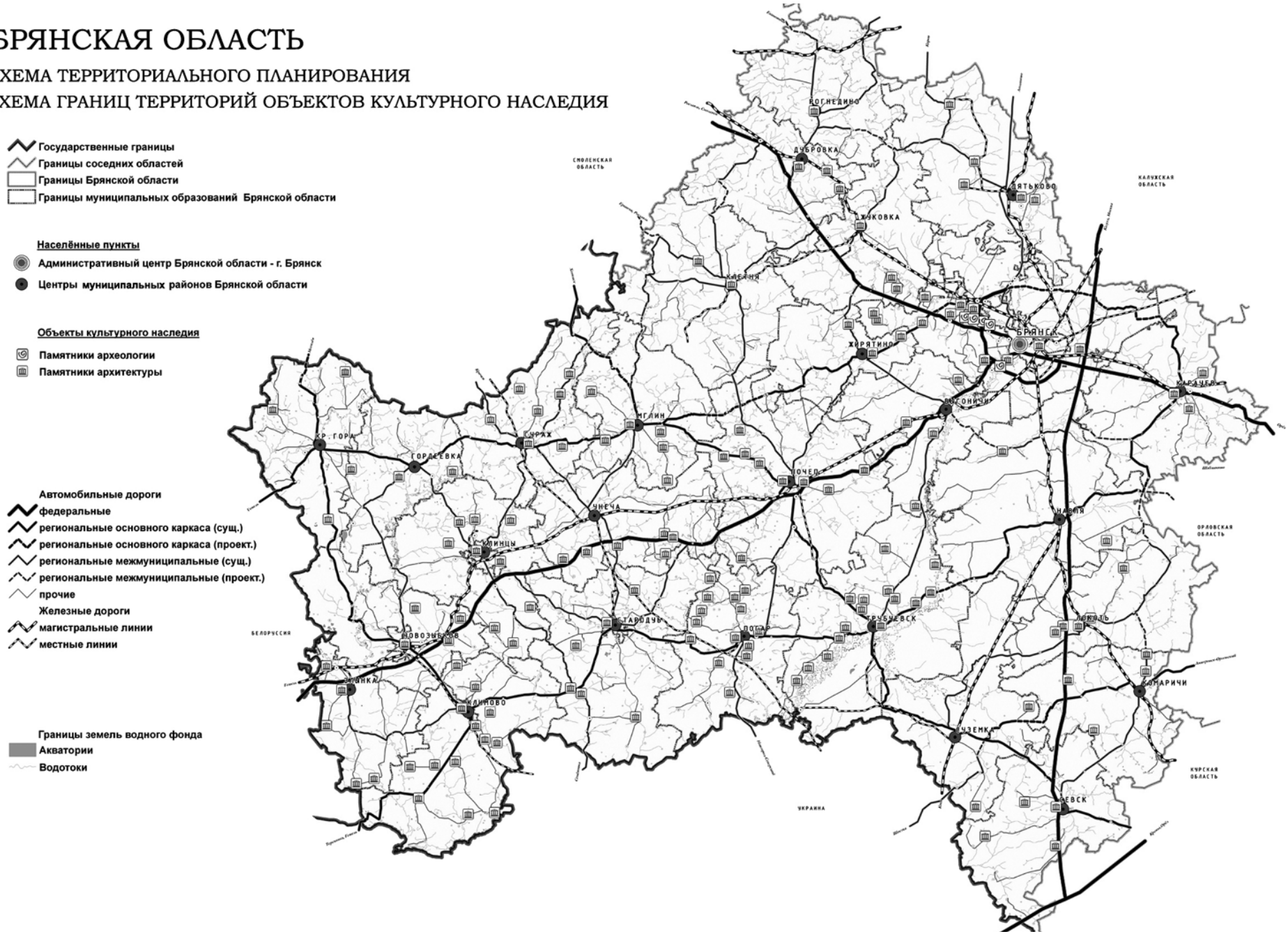
Государственные границы
Границы соседних областей
Границы Брянской области
Границы муниципальных образований Брянской области
Населённые пункты
Административный центр Брянской области - г. Брянск
Центры муниципальных районов Брянской области
Объекты культурного наследия
Памятники археологии
Памятники архитектуры
Автомобильные дороги
федеральные
региональные основного каркаса (сущ.)
региональные основного каркаса (проект.)
региональные межмуниципальные (сущ.)
региональные межмуниципальные (проект.)
прочие
Железные дороги
магистральные линии
местные линии
Границы земель водного фонда
Акватории
Водотоки
СМОЛЕНСКАЯ ОБЛАСТЬ
КАЛУЖСКАЯ ОБЛАСТЬ
ОРЛОВСКАЯ ОБЛАСТЬ
КУРСКАЯ ОБЛАСТЬ
БЕЛОРУССИЯ
УКРАИНА
БРЯНСК
ДЯТЬКОВО
ДУБРОВКА
ЖУКОВКА
КЛЕТНЯ
ХРЯТИНО
СУРАЖ
ГОРДЕЕВКА
ЧЕРНИЧИ
ЧЕЧЕРСК
ЖИРЯТИНО
ЖУКОВКА
ЗЕМЛЯНКА
ЗЕМЕТКИНО
ЗЕМЕТКИ
ЗЕМЕТКИ
ЗЕМЕТКИ

БРЯНСКАЯ ОБЛАСТЬ

СХЕМА ТЕРРИТОРИАЛЬНОГО ПЛАНИРОВАНИЯ

ПРОЕКТНЫЙ ПЛАН

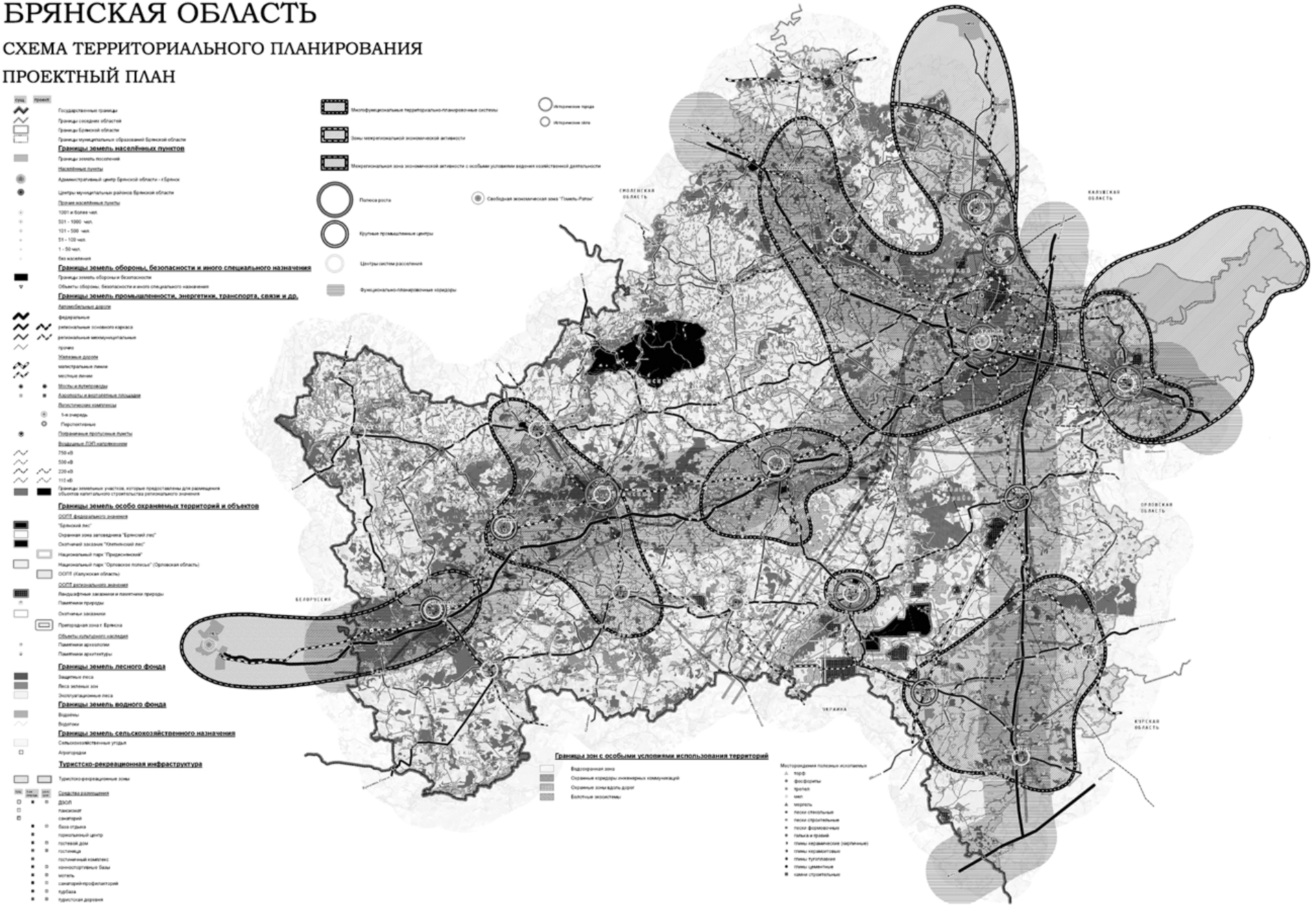

БРЯНСКАЯ ОБЛАСТЬ

СХЕМА ТЕРРИТОРИАЛЬНОГО ПЛАНИРОВАНИЯ

СХЕМА ГРАНИЦ ЗОН С ОСОБЫМИ УСЛОВИЯМИ ИСПОЛЬЗОВАНИЯ ТЕРРИТОРИЙ

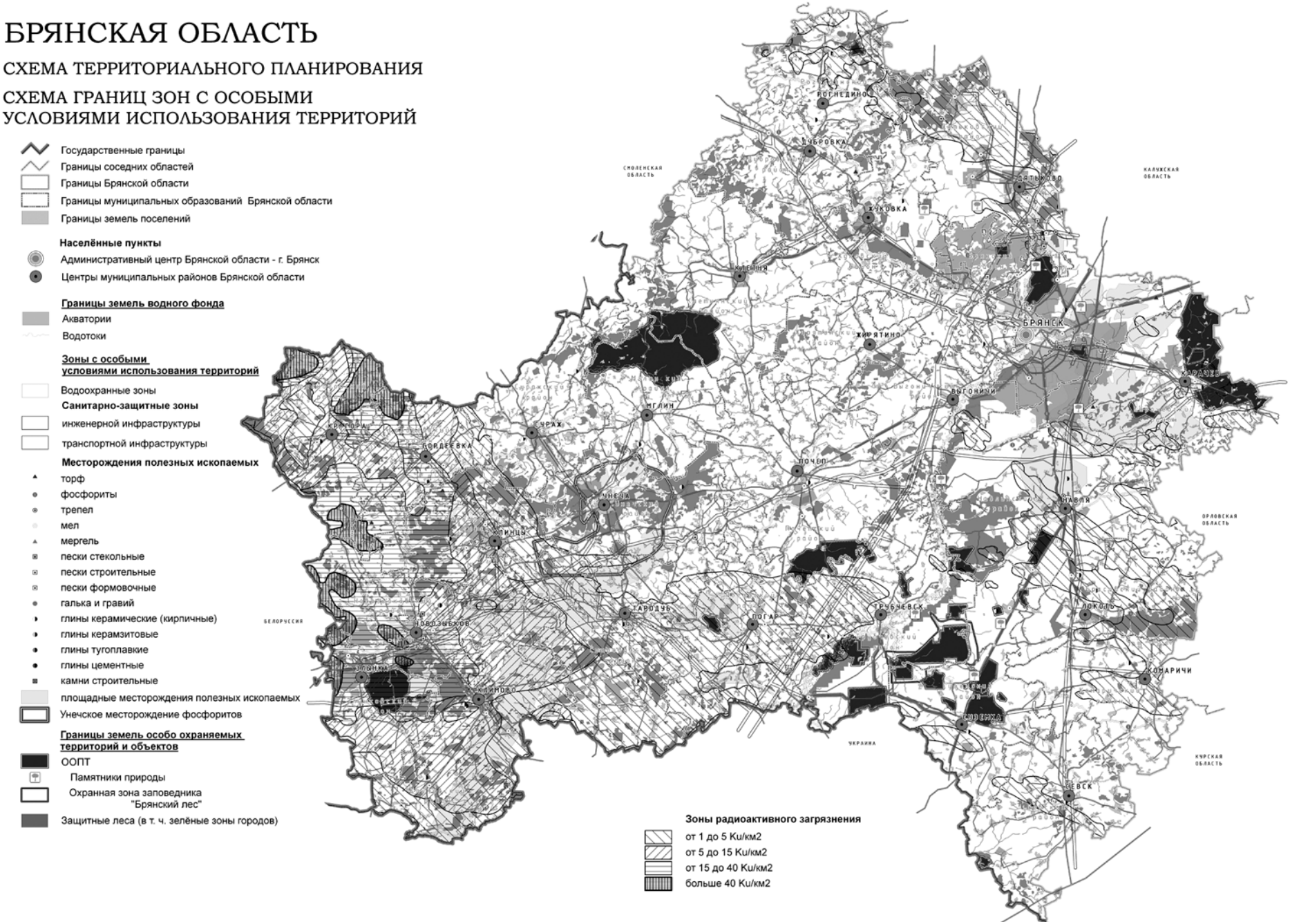

БРЯНСКАЯ ОБЛАСТЬ

СХЕМА ТЕРРИТОРИАЛЬНОГО ПЛАНИРОВАНИЯ

СХЕМА ГРАНИЦ ЗЕМЕЛЬНЫХ УЧАСТКОВ, ПРЕДОСТАВЛЕННЫХ ДЛЯ РАЗМЕЩЕНИЯ ОБЪЕКТОВ КАПИТАЛЬНОГО СТРОИТЕЛЬСТВА РЕГИОНАЛЬНОГО ЗНАЧЕНИЯ, А ТАКЖЕ ГРАНИЦ ЗОН ПЛАНИРУЕМОГО РАЗМЕЩЕНИЯ ОБЪЕКТОВ КАПИТАЛЬНОГО СТРОИТЕЛЬСТВА РЕГИОНАЛЬНОГО ЗНАЧЕНИЯ

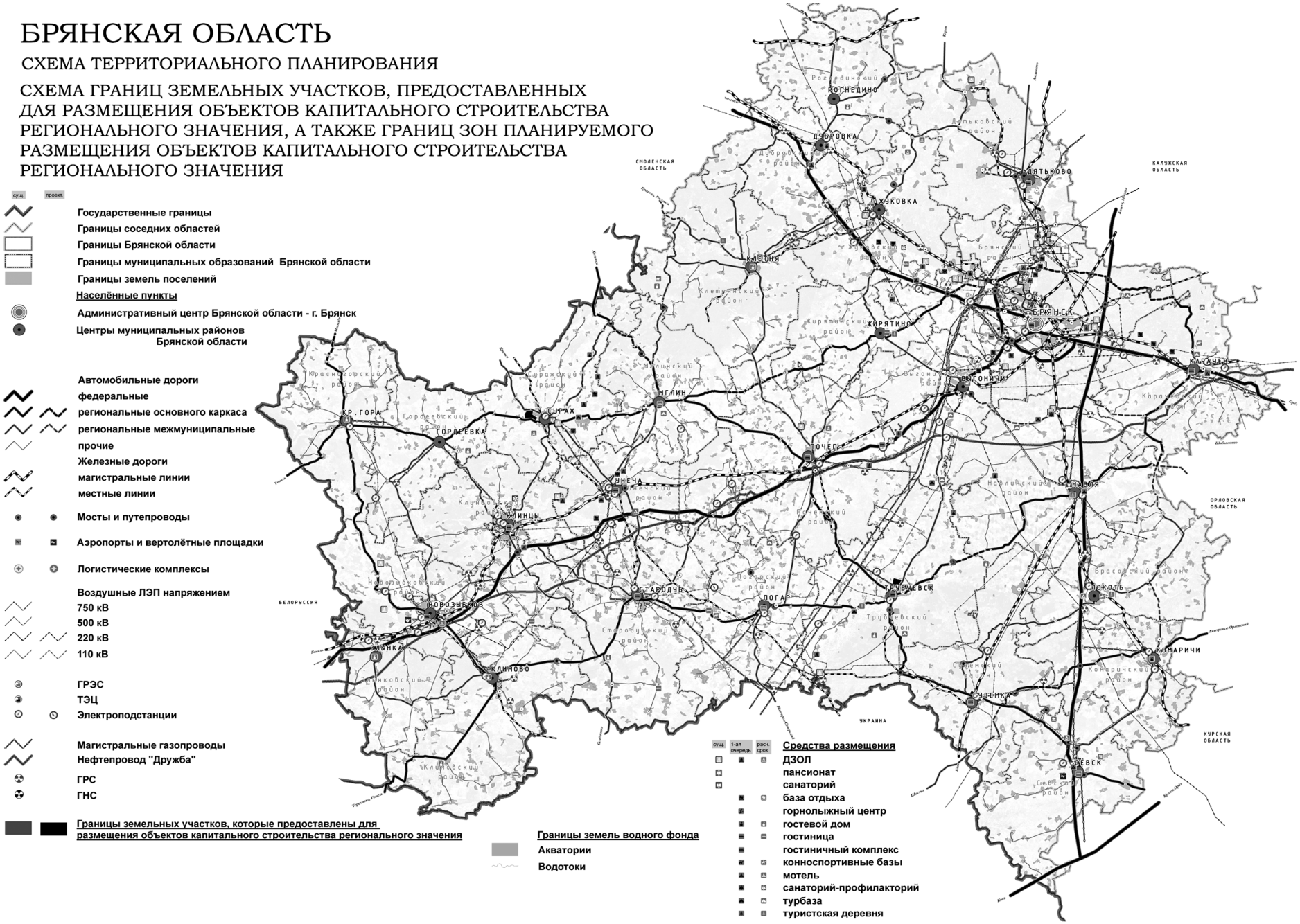

БРЯНСКАЯ ОБЛАСТЬ

СХЕМА ТЕРРИТОРИАЛЬНОГО ПЛАНИРОВАНИЯ

СХЕМА ГРАНИЦ ЗЕМЕЛЬ СЕЛЬСКОХОЗЯЙСТВЕННОГО НАЗНАЧЕНИЯ И ГРАНИЦ СЕЛЬСКОХОЗЯЙСТВЕННЫХ УГОДИЙ В СОСТАВЕ ЗЕМЕЛЬ СЕЛЬСКОХОЗЯЙСТВЕННОГО НАЗНАЧЕНИЯ

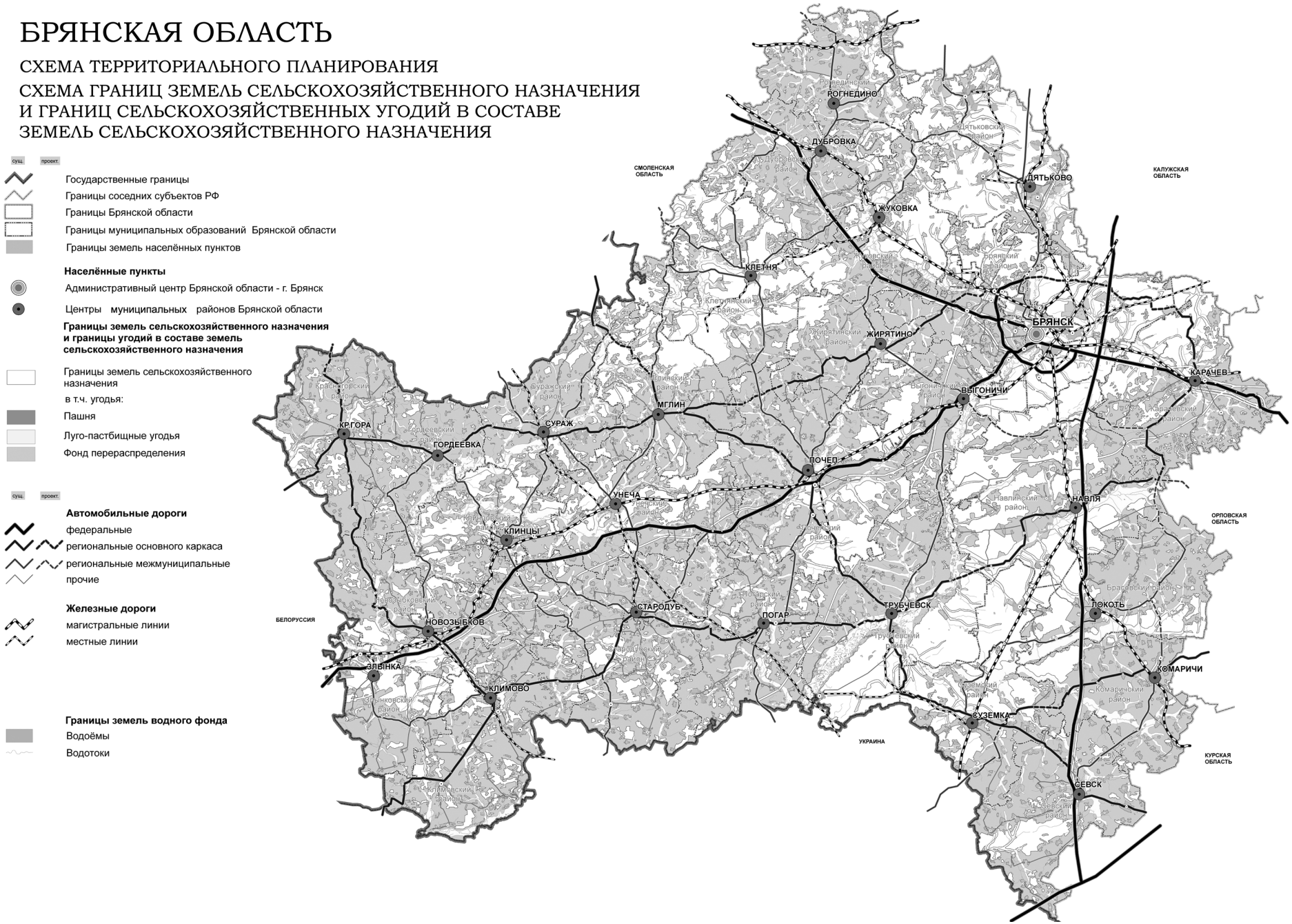

БРЯНСКАЯ ОБЛАСТЬ

СХЕМА ТЕРРИТОРИАЛЬНОГО ПЛАНИРОВАНИЯ

СХЕМА РАЗВИТИЯ ТРАНСПОРТНОЙ ИНФРАСТРУКТУРЫ

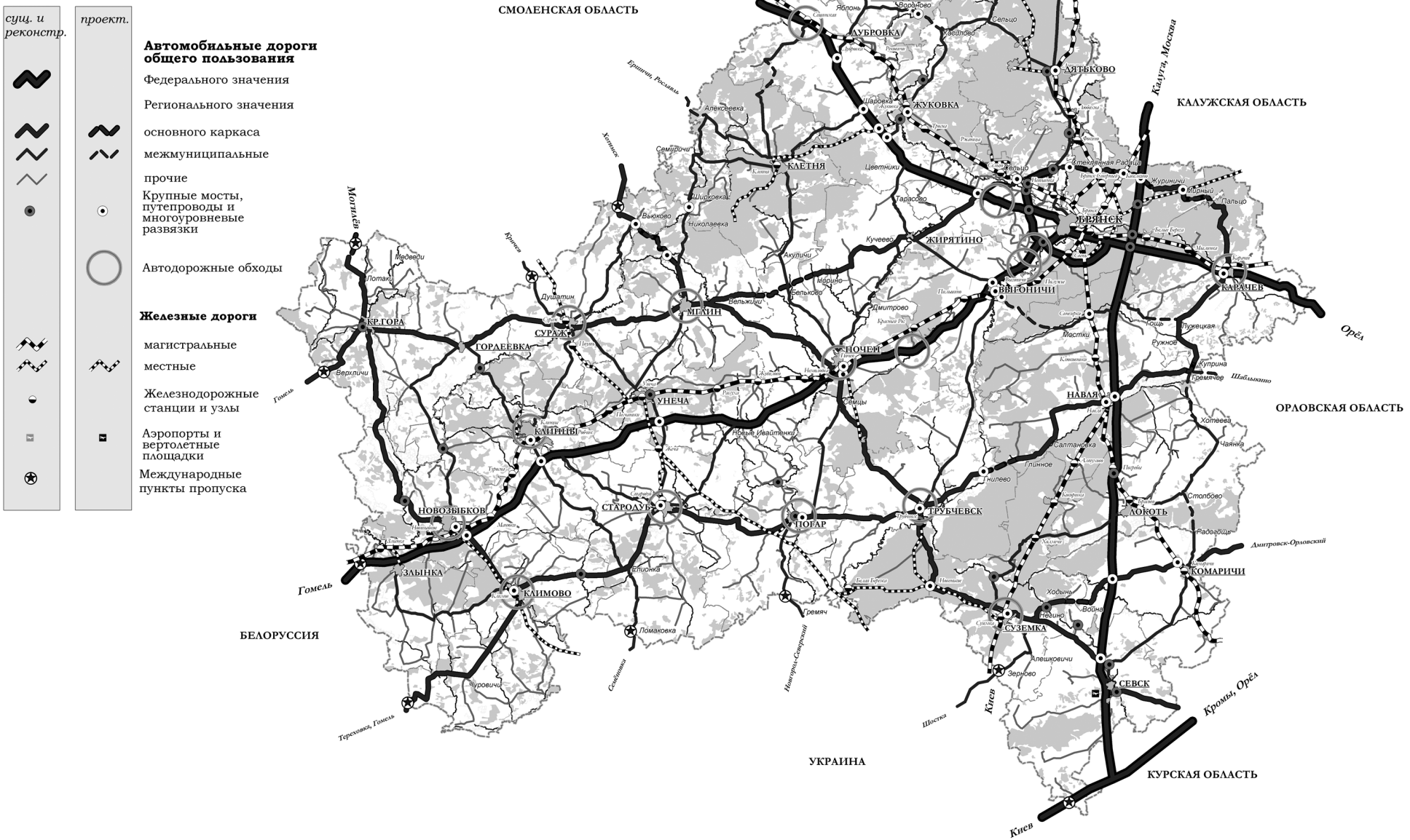

БРЯНСКАЯ ОБЛАСТЬ

СХЕМА ТЕРРИТОРИАЛЬНОГО ПЛАНИРОВАНИЯ

ГРАНИЦЫ ТЕРРИТОРИЙ, ПОДВЕРЖЕННЫХ РИСКУ ВОЗНИКНОВЕНИЯ ЧРЕЗВЫЧАЙНЫХ СИТУАЦИЙ ПРИРОДНОГО И ТЕХНОГЕННОГО ХАРАКТЕРА И ВОЗДЕЙСТВИЯ ИХ ПОСЛЕДСТВИЙ

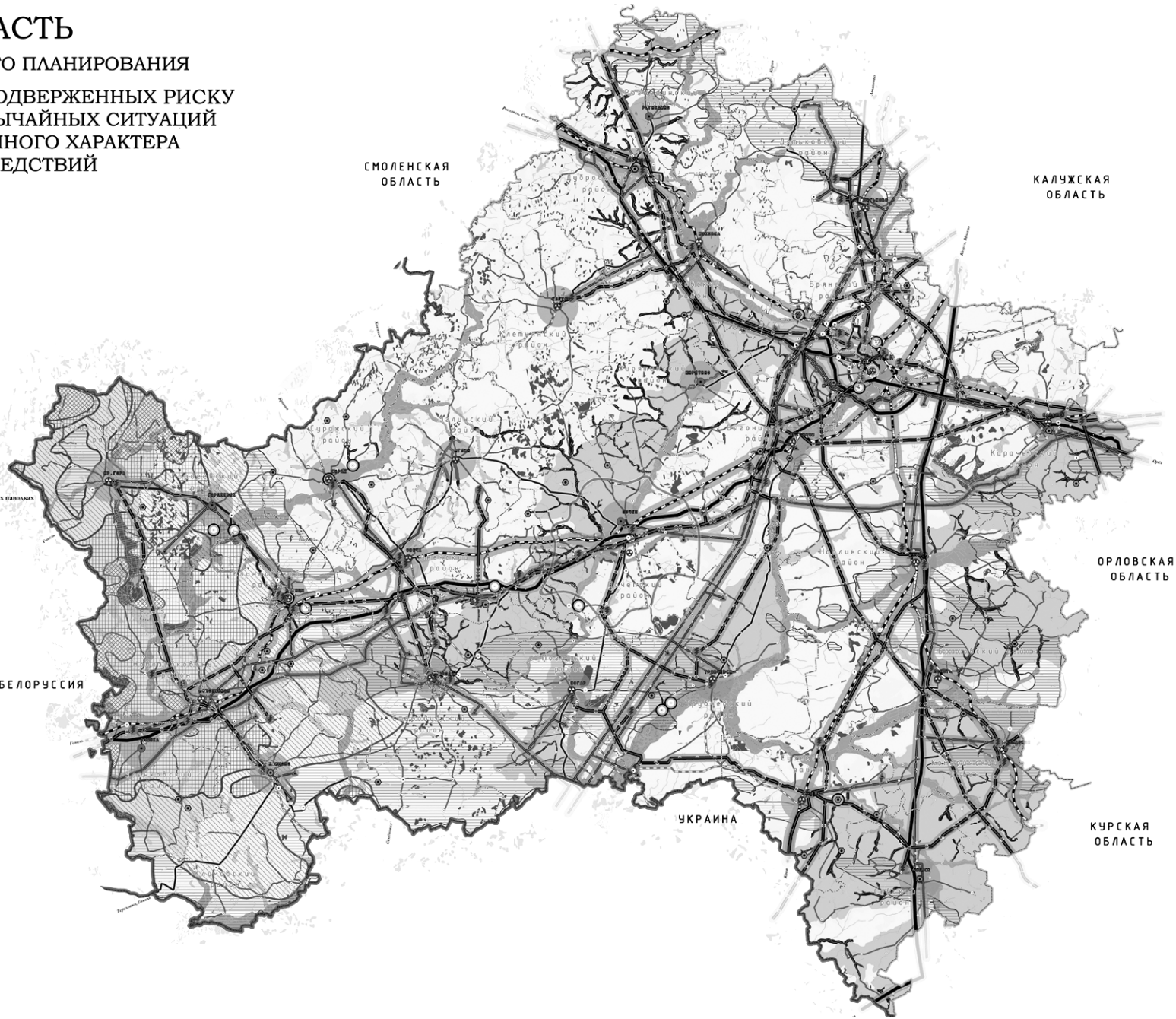

Населённые пункты

- Административный центр Брянской области - г. Брянск
- Центры муниципальных районов Брянской области
- прочие

Границы

- Государственные границы
- Границы соседних областей
- Границы Брянской области
- Границы муниципальных образований Брянской области

Границы земель водного фонда

- Водоёмы
- Водотоки

Границы территорий, подверженных риску возникновения природного характера:

- населенные пункты, попадающие в зону возможного затопления (подтопления)
- территории потенциального развития карста
- территории,подверженные активным карстово-суффозионным, просадочным, эрозионным процессам на лессовидных породах
- территории, подверженные наводнениям при весенним половодье и дождевых паводках
- территории риска возникновения торфяных пожаров
- территории риска возникновения лесных пожаров
- овражно-балочная сеть

Объекты потенциальной опасности в промышленности и на транспорте:

- ГРС
- электроподстанции
- аэропорт
- гидротехнические сооружения
- Прочие потенциально опасные объекты:
- химически опасные объекты
- взрыво-, пожароопасные объекты
- Автомобильные дороги:
- федеральные
- региональные I класса
- региональные II класса
- региональные III класса
- прочие
- Железные дороги
- магистральные линии
- местные линии
- ЛЭП
- магистральный газопровод
- магистральный нефтепровод

Зоны радиоактивного загрязнения:

- от 1 до 5 Ки/км2
- от 5 до 15 Ки/км2
- от 15 до 40 Ки/км2
- больше 40 Ки/км2
- зона защитных мероприятий вокруг комплекса объектов по хранению и уничтожению химического оружия

Зонирование территории по степени опасностей ЧС техногенного характера

низкая — высокая

СОДЕРЖАНИЕ

Власть и люди 3

Антикризисные меры 5

Десять лет кафедре государственного управления и финансов 5

Подстанция «Цементная» станет энергообъектом «нового поколения» 6

Соглашение «За честные и чистые выборы!» выполнено 7

Достойно встретить юбилей Победы 7

Сделать сельский образ жизни привлекательным 9

Новый инвестиционный проект 10

Крепить славянскую дружбу 11

Борьба с преступлениями против детей 11

Праздник работников культуры 12

Законодательство 13

Закон Брянской области № 17-З от 23.03.2009 г.
«О внесении изменений в Закон Брянской области «О статусе депутата Брянской областной Думы» 15

Постановление Брянской областной Думы № 5-8 от 12.03.2009 г.
«О Законе Брянской области «О внесении изменений в Закон Брянской области «О статусе депутата Брянской областной Думы» 16

Постановление администрации Брянской области № 156 от 24.02.2009 г.
«О переводе земельного участка площадью 60011 кв. м из категории земель сельскохозяйственного назначения в категорию земель промышленности и иного специального назначения» 16

Постановление администрации Брянской области № 193 от 5.03.2009 г.
«О внесении изменений в постановление администрации области от 13 сентября 2006 года № 559 «Об утверждении Положения о форме предоставления мер социальной поддержки по обеспечению жильём отдельных категорий граждан и порядке предоставления им жилых помещенийна территории Брянской области» 16

Постановление администрации Брянской области № 193 от 5.03.2009 г.
«Об утверждении административного регламента управления архитектуры и градостроительства Брянской области по исполнению государственной функции «Осуществление контроля за соблюдением органами местного самоуправления законодательства о градостроительной деятельности на территории Брянской области» 17

Постановление администрации Брянской области № 196 от 6.03.2009 г.
«Об утверждении Положения о порядке предоставления из областного бюджета субсидий на возмещение части затрат на уплату процентов по кредитам, полученным организациями и частными предпринимателями (кроме сельскохозяйственных товаропроизводителей, крестьянских (фермерских) хозяйств и некоммерческих организаций) в российских кредитных организациях» 25

Постановление администрации Брянской области № 197 от 6.03.2009 г.
«О внесении изменений в постановление администрации области от 25 декабря 2008 г. № 1213 «Об утверждении Порядка предоставления и методики распределения в 2009 году и плановом периоде 2010 года финансовой помощи бюджетам муниципальных образований в форме субсидий на подготовку объектов ЖКХ к зиме» 33

Постановление администрации Брянской области № 201 от 10.03.2009 г.
«Об образовании земельных участков из земельных долей, собственники которых не распоряжались ими в течение трех и более лет с момента приобретения прав на земельную долю, в границах СХП «Ларневский» Красногорского района» 34

Постановление администрации Брянской области № 202 от 10.03.2009 г.
«Об образовании земельных участков из земельных долей, собственники которых не распоряжались ими в течение трех и более лет с момента приобретения прав на земельную долю, в границах СПК им. Чапаева (бывшее СПК «Медведи») Красногорского района» 35

Постановление администрации Брянской области № 203 от 10.03.2009 г.
«Об образовании земельных участков из земельных долей, собственники которых не распоряжались ими в течение трех и более лет с момента приобретения прав на земельную долю, в границах колхоза «Бобриковский» Комаричского района» 37

Постановление администрации Брянской области № 204 от 10.03.2009 г.
«Об образовании земельных участков из земельных долей, собственники которых не распоряжались ими в течение трех и более лет с момента приобретения прав на земельную долю, в границах СПК «Апажа» Комаричского района» 38

Постановление администрации Брянской области № 205 от 10.03.2009 г.
«Об образовании земельных участков из земельных долей, собственники которых не распоряжались ими в течение трех и более лет с момента приобретения прав на земельную долю, в границах СПК «Лубошево» Комаричского района» 39

Постановление администрации Брянской области № 206 от 11.03.2009 г.
«О Порядке и условиях предоставления в 2009 году межбюджетных трансфертов из областного бюджета бюджету Брянского территориального фонда обязательного медицинского страхования на реализацию мероприятий по финансовому обеспечению оказания дополнительной медицинской помощи, оказываемой врачами-терапевтами участковыми, врачами-педиатрами участковыми, врачами общей практики (семейными врачами), медицинскими сестрами участковыми врачей-терапевтов участковых, врачей-педиатров участковых и медицинскими сестрами врачей общей практики (семейных врачей), учреждениями здравоохранения муниципальных образований, оказывающими первичную медико-санитарную помощь» 40

Постановление администрации Брянской области № 208 от 11.03.2009 г.
«О внесении изменений в постановление администрации области от 27 июля 2006 г. № 459 «О реализации Закона Брянской области от 9 июня 2006 г. № 40-З «Об обороте земель сельскохозяйственного назначения в Брянской области» 41

Постановление администрации Брянской области № 209 от 11.03.2009 г.
«Об утверждении административного регламента департамента здравоохранения Брянской области по предоставлению государственной услуги «Направление жителей Брянской области в федеральные медицинские учреждения для оказания дорогостоящей (высокотехнологичной) медицинской помощи» 42

Постановление администрации Брянской области № 210 от 11.03.2009 г.
«О признании утратившим силу постановления администрации области от 17 декабря 2008 года № 1162» 54

Постановление администрации Брянской области № 212 от 11.03.2009 г.
«О внесении изменения и приостановлении действия отдельных положений постановления администрации области от 2 марта 2006 года № 149 «О вопросах распределения субсидий на реформирование муниципальных финансов» 54

Постановление администрации Брянской области № 213 от 11.03.2009 г.
«Об утверждении административного регламента комитета по сельскому хозяйству и продовольствию Брянской области по предоставлению государственной услуги «Возмещение сельскохозяйственным товаропроизводителям, пищевым и перерабатывающим предприятиям, организациям агропромышленного комплекса Брянской области, крестьянским (фермерским) хозяйствам, личным подсобным хозяйствам и сельскохозяйственным потребительским кооперативам части затрат на уплату процентов по кредитам и займам, полученным в российских кредитных организациях и сельскохозяйственных кредитных потребительских кооперативах» 55

Постановление администрации Брянской области № 214 от 12.03.2009 г.
«Об утверждении региональной адресной программы «Переселение граждан из аварийного жилищного фонда с учетом необходимости стимулирования развития рынка жилья на территории Брянской области» (2009 год)» 62

Постановление администрации Брянской области № 215 от 12.03.2009 г.
«Об утверждении Правил предоставления в 2009—2011 годах субсидий из областного бюджета на возмещение затрат на уплату процентов по кредитам, полученным в российских кредитных организациях, и займам, полученным в сельскохозяйственных кредитных потребительских кооперативах» 79

Постановление администрации Брянской области № 216 от 12.03.2009 г.
«Об утверждении Порядка предоставления и расходования в 2009 году и плановом периоде 2010 и 2011 годов финансовой помощи бюджетам муниципальных районов и городских округов в форме субвенций на осуществление денежных выплат медицинскому персоналу фельдшерско-акушерских пунктов, врачам, фельдшерам и медицинским сестрам учреждений и подразделений скорой медицинской помощи» 83

Постановление администрации Брянской области № 226 от 13.03.2009 г.
«О внесении изменений в постановление администрации области от 8 мая 2007 года № 320 «О создании общественного совета при Губернаторе Брянской области по поддержке развития библиотечного дела и содействию развитию русского языка» 84

Постановление администрации Брянской области № 228 от 16.03.2009 г.
«О межведомственной комиссии по признанию находящихся в государственной собственности Брянской области помещения жилым помещением, жилого помещения непригодным для проживания и многоквартирного дома аварийным и подлежащим сносу или реконструкции» 85

Постановление администрации Брянской области № 231 от 17.03.2009 г.
«О внесении изменений в постановление администрации области от 10 августа 2007 года № 641 «О Порядке проведения ежегодной оценки эффективности реализации долгосрочных областных целевых программ» 88

Постановление администрации Брянской области № 233 от 17.03.2009 г.
«Об утверждении долгосрочной целевой программы «Минимизация медицинских последствий экологического неблагополучия в Брянской области» (2010—2014 годы)» 88

Постановление администрации Брянской области № 235 от 17.03.2009 г.
«О внесении изменений в постановление администрации области от 13 августа 2007 года № 644 «Об утверждении Положения о комиссии по вопросам предоставления жилых помещений детям-сиротам, детям, оставшимся без попечения родителей, и лицам из их числа, не имеющим закрепленного жилого помещения» 113

Постановление администрации Брянской области № 240 от 17.03.2009 г.
«О признании утратившей силу областной целевой программы «Проведение административной реформы в Брянской области (2009—2010 годы)» 113

Постановление администрации Брянской области № 243 от 19.03.2009 г.
«Об утверждении региональной адресной программы «Переселение граждан из аварийного жилищного фонда на территории Брянской области» (2009 год)» 113

Постановление администрации Брянской области № 244 от 19.03.2009 г.
«Об утверждении региональной адресной программы «Проведение капитального ремонта многоквартирных домов на территории Брянской области» (2009 год)» 125

Постановление администрации Брянской области № 246 от 19.03.2009 г.
«О внесении изменений в постановление администрации области от 6 октября 2008 года № 929 «Об утверждении перечня рыбопромысловых участков на акваториях водных объектов Брянской области» 200

Постановление администрации Брянской области № 247 от 19.03.2009 г.
«О внесении изменения в постановление администрации области от 13 марта 2008 года № 227 «Об утверждении Порядка предоставления субсидий из областного бюджета по областной целевой программе «Поддержка семеноводства сельскохозяйственных растений на 2006—2010 годы» на 2008—2010 годы» 200

Постановление администрации Брянской области № 248 от 19.03.2009 г.
«О создании областной призывной комиссии, призывных комиссий муниципальных образований, осуществлении призыва граждан на военную службу в апреле—июле 2009 года» 201

Постановление администрации Брянской области № 250 от 23.03.2009 г.
«Об установлении сроков весенней охоты в 2009 году» 220

Постановление администрации Брянской области № 252 от 23.03.2009 г.
«О внесении изменений в областную целевую программу «Развитие культуры и сохранение культурного наследия Брянской области на 2006—2010 годы («Культура Брянщины»)» на 2009, 2010 годы» 220

Постановление администрации Брянской области № 253 от 23.03.2009 г.
«Об утверждении долгосрочной целевой программы «Повышение безопасности дорожного движения в Брянской области» (2007—2012 годы)» 245

Долгосрочная целевая программа «Повышение безопасности дорожного движения в Брянской области» (2007—2012 годы) 245

Постановление администрации Брянской области № 254 от 23.03.2009 г.
«Об утверждении административного регламента предоставления управлением труда Брянской области государственной услуги по содействию в урегулировании коллективных трудовых споров» 262

Административный регламент предоставления управлением труда Брянской области государственной услуги по содействию в урегулировании коллективных трудовых споров 262

Постановление администрации Брянской области № 260 от 23.03.2009 г.
«О внесении изменений в постановление администрации области от 27 января 2009 года № 44 «Об утверждении Порядка предоставления и методики распределения в 2009 году и плановом периоде 2010 и 2011 годов финансовой помощи бюджетам муниципальных районов и городских округов в форме субсидий на стимулирование деятельности муниципальных образовательных учреждений дополнительного образования детей, активно внедряющих в учебно-воспитательный процесс современные педагогические технологии» 279

Постановление администрации Брянской области № 261 от 23.03.2009 г.
«О внесении изменений в постановление администрации области от 27 января 2009 года № 45 «Об утверждении Порядка предоставления и методики распределения в 2009 году и плановом периоде 2010 и 2011 годов финансовой помощи бюджетам муниципальных районов и городских округов в форме субсидий на стимулирование деятельности муниципальных общеобразовательных учреждений, внедряющих инновационные образовательные программы, и учреждений дошкольного образования, активно внедряющих в воспитательно-образовательный процесс современные педагогические технологии» 280

Постановление администрации Брянской области № 262 от 23.03.2009 г.
«О внесении изменений в постановление администрации области от 30 декабря 2008 года № 1269 «Об утверждении Порядка предоставления, методики распределения и распределения в 2009 году и плановом периоде 2010 и 2011 годов финансовой помощи бюджетам муниципальных районов и городских округов в форме субсидий на укрепление материально-технической базы пищеблоков школьных столовых, дошкольных образовательных учреждений, их техническое оснащение» 281

Постановление администрации Брянской области № 263 от 23.03.2009 г.
«О внесении изменений в постановление администрации области от 30 декабря 2008 года № 1283 «Об утверждении Порядка предоставления и методики распределения в 2009 году и плановом периоде 2010 и 2011 годов финансовой помощи бюджетам муниципальных районов и городских округов в форме субсидий на капитальный ремонт муниципальных учреждений образования» 281

Распоряжение администрации Брянской области № 110-р от 6.03.2009 г.
«Об утверждении реестра административно-территориальных единиц, сельсоветов (поссоветов), населенных пунктов Брянской области» 282

Распоряжение администрации Брянской области № 114-р от 11.03.2009 г.
«О внесении изменений в распоряжение администрации области от 22 января 2009 года № 10-р «О наделении полномочиями администратора доходов областного бюджета на 2009 год» 401

Распоряжение администрации Брянской области № 118-р от 13.03.2009 г.
«О подготовке и проведении областной декады бывших узников фашистских концлагерей» 402

Распоряжение администрации Брянской области № 121-р от 16.03.2009 г.
«О мерах по предупреждению пожаров в населенных пунктах и на объектах в весенне-летний пожароопасный период 2009 года» 402

Распоряжение администрации Брянской области № 129-р от 17.03.2009 г.
«Об установлении сроков навигации на водных объектах Брянской области на 2009 год» 403

Информация о результатах выборов 1.03.2009 г. 404

Приказ Комитета государственного регулирования тарифов Брянской области № 3/3-жкх от 10.03.2009 г. «О внесении изменений в приказ комитета государственного регулирования тарифов Брянской области от 24.10.2008 г. № 9/1-жкх «Об утверждении индексов максимально возможного изменения установленных тарифов на товары и услуги организаций коммунального комплекса с учетом надбавок к тарифам на товары и услуги организаций коммунального комплекса, оказывающих услуги в сфере водоснабжения, водоотведения и очистки сточных вод, утилизации (захоронения) твердых бытовых отходов, предельных индексов изменения размера платы граждан за жилое помещение и предельных индексов изменения размера платы граждан за коммунальные услуги по муниципальным образованиям Брянской области на 2009 год» 441

Постановление Комитета государственного регулирования тарифов Брянской области № 4/2-1тп от 26.03.2009 г. «Об установлении платы за технологическое присоединение к электрическим сетям, обслуживаемым Жуковским МУП «Жилкомхоз» 442

Постановление Комитета государственного регулирования тарифов Брянской области № 4/2-2тп от 26.03.2009 г. «Об установлении платы за технологическое присоединение к электрическим сетям, обслуживаемым ОАО «Брянские коммунальные системы» 443

Объявление Департамента промышленности, транспорта и связи Брянской области об участии в открытом конкурсе на оказание услуг по осуществлению юридическими лицами и индивидуальными предпринимателями коммерческих маршрутных перевозок автомобильным транспортом в межмуниципальном сообщении на территории Брянской области 444

Брянская область.
Схема территориального планирования 444

ОФИЦИАЛЬНАЯ БРЯНЩИНА

Информационно-аналитический бюллетень

Учредитель — администрация Брянской области

Адрес: г. Брянск, проспект Ленина, 33

Тел.: (4832) 66-47-37, 74-00-60

Зарегистрирован Федеральной службой по надзору за соблюдением законодательства в сфере массовых коммуникаций и охране культурного наследия.

Свидетельство о регистрации СМИ ПИ № ФС 1-80087Б от 9 сентября 2005 года.

Распространяется бесплатно.

Ответственный за выпуск А.И. Кострыкин

Подписано в печать 27.03.2009. Формат 60×84 1/8. Бумага газетная.
Печать офсетная. Гарнитура Peterburg. Усл. печ. л. 55,8. Тираж 2000. Заказ 1914.

ГУП «Брянское областное полиграфическое объединение»
241019, г. Брянск, пр-т Ст. Димитрова, 40