ЗАКОНОДАТЕЛЬСТВО

ЗАКОН
БРЯНСКОЙ ОБЛАСТИ

О ВНЕСЕНИИ ИЗМЕНЕНИЯ В ЗАКОН БРЯНСКОЙ ОБЛАСТИ «ОБ АДМИНИСТРАТИВНО-ТЕРРИТОРИАЛЬНОМ УСТРОЙСТВЕ БРЯНСКОЙ ОБЛАСТИ»

ПРИНЯТ БРЯНСКОЙ ОБЛАСТНОЙ ДУМОЙ 30 ИЮЛЯ 2009 ГОДА

Статья 1. Внести в Закон Брянской области от 5 июня 1997 года № 13-З «Об административно-территориальном устройстве Брянской области» (в редакции законов Брянской области от 2 октября 1998 года № 35-З, от 4 октября 2001 года № 60-З, от 1 октября 2004 года № 60-З, от 2 декабря 2004 года № 76-З, от 12 октября 2005 года № 72-З, от 8 декабря 2005 года № 86-З, от 11 мая 2006 года № 34-З, от 8 октября 2007 года № 136-З) изменение, дополнив статью 6 пунктом 3 следующего содержания:

«3. Административными центрами районов Брянской области являются: Брасовского района — поселок Локоть, Брянского района — город Брянск, Выгоничского района — поселок Выгоничи, Гордеевского района — село Гордеевка, Дубровского района — поселок Дубровка, Дятьковского района — город Дятьково, Жирятинского района — село Жирятино, Жуковского района — город Жуковка, Злынковского района — город Злынка, Карачевского района — город Карачев, Клетнянского района — поселок Клетня, Климовского района — поселок Климово, Клинцовского района — город Клинцы, Комаричского района — поселок Комаричи, Красногорского района — поселок Красная Гора, Мглинского района — город Мглин, Навлинского района — поселок Навля, Новозыбковского района — город Новозыбков, Погарского района — поселок Погар, Почепского района — город Почеп, Рогнединского района — поселок Рогнедино, Севского района — город Севск, Стародубского района — город Стародуб, Суземского района — поселок Суземка, Суражского района — город Сураж, Трубчевского района — город Трубчевск, Унечского района — город Унеча.».

Статья 2. Настоящий Закон вступает в силу через 10 дней после его официального опубликования.

Губернатор Брянской области Н. В. ДЕНИН

г. Брянск
7 августа 2009 года
№ 64-З

БРЯНСКАЯ ОБЛАСТНАЯ ДУМА
ПОСТАНОВЛЕНИЕ

от 30.07.2009 г. **№ 5-177**

г. Брянск

О Законе Брянской области «О внесении изменения в Закон Брянской области «Об административно-территориальном устройстве Брянской области»

Рассмотрев проект закона Брянской области «О внесении изменения в Закон Брянской области «Об административно-территориальном устройстве Брянской области», подготовленный в постоянном комитете Брянской областной Думы по законодательству и местному самоуправлению, Брянская областная Дума

ПОСТАНОВИЛА:

1. Принять Закон Брянской области «О внесении изменения в Закон Брянской области «Об административно-территориальном устройстве Брянской области».

2. Направить настоящий Закон Губернатору Брянской области для подписания и опубликования.

Председатель областной Думы В. И. ГАЙДУКОВ

ЗАКОН
БРЯНСКОЙ ОБЛАСТИ

О ВНЕСЕНИИ ИЗМЕНЕНИЙ В ЗАКОН БРЯНСКОЙ ОБЛАСТИ «ОБ АДМИНИСТРАТИВНЫХ ПРАВОНАРУШЕНИЯХ НА ТЕРРИТОРИИ БРЯНСКОЙ ОБЛАСТИ»

ПРИНЯТ БРЯНСКОЙ ОБЛАСТНОЙ ДУМОЙ 30 ИЮЛЯ 2009 ГОДА

Статья 1. Внести в Закон Брянской области от 15 июня 2007 года № 88-З «Об административных правонарушениях на территории Брянской области» (в редакции законов Брянской области от 8 октября 2007 года № 138-З, от 1 ноября 2007 года № 146-З, от 11 февраля 2008 года № 7-З, от 4 апреля 2008 года № 23-З, от 5 мая 2008 года № 36-З, от 10 июня 2008 года № 44-З, от 7 июля 2008 года № 59-З, от 6 октября 2008 года № 78-З, от 11 ноября 2008 года № 91-З, от 11 декабря 2008 года № 108-З, от 30 декабря 2008 года № 123-З, от 9 февраля 2009 года № 4-З, от 4 марта 2009 года № 10-З, от 4 марта 2009 года № 11-З) следующие изменения:

1. Дополнить текст статьей 21.1 следующего содержания:

«Статья 21.1. Нарушение правил пользования водными объектами для плавания на маломерных судах

Нарушение установленных нормативными правовыми актами Брянской области правил пользования водными объектами для плавания на маломерных судах влечет предупреждение или наложение административного штрафа:

на граждан — в размере от пятисот до одной тысячи пятисот рублей;

на должностных лиц — от двух тысяч до трех тысяч рублей;

на юридических лиц — от пяти тысяч до десяти тысяч рублей.

Примечание:

ответственность, предусмотренная настоящей статьей, не применяется за нарушение законодательства в области пользования водными объектами для плавания на маломерных судах, административная ответственность за нарушение которого предусмотрена федеральным законодательством об административных правонарушениях.».

2. В пункте 2 статьи 29 после цифры «19,» дополнить текст цифрами «21, 21.1,».

3. Пункт 9 статьи 29 исключить.

4. В пункте 1 статьи 30 после цифры «14.2,» дополнить текст цифрами «21, 21.1,».

5. В пункте 2 статьи 30 цифры «21,» исключить.

Статья 2. Настоящий Закон вступает в силу через десять дней после его официального опубликования.

Губернатор Брянской области Н. В. ДЕНИН

г. Брянск
7 августа 2009 года
№ 66-З

БРЯНСКАЯ ОБЛАСТНАЯ ДУМА
ПОСТАНОВЛЕНИЕ

от 30.07.2009 г. **№ 5-185**

г. Брянск

О Законе Брянской области «О внесении изменений в Закон Брянской области «Об административных правонарушениях на территории Брянской области»

Рассмотрев проект закона Брянской области «О внесении изменений в Закон Брянской области «Об административных правонарушениях на территории Брянской области», внесенный в порядке законодательной инициативы прокурором Брянской области, учитывая заключения администрации Брянской области, Контрольно-счетной палаты Брянской области, правового управления Брянской областной Думы и решение постоянного комитета по проблемам последствий чернобыльской катастрофы и экологии, Брянская областная Дума

ПОСТАНОВИЛА:

1. Принять Закон Брянской области «О внесении изменений в Закон Брянской области «Об административных правонарушениях на территории Брянской области».

2. Направить настоящий Закон Губернатору Брянской области для подписания и опубликования.

Председатель областной Думы В. И. ГАЙДУКОВ

ЗАКОН
БРЯНСКОЙ ОБЛАСТИ

О ВНЕСЕНИИ ИЗМЕНЕНИЙ В ЗАКОН БРЯНСКОЙ ОБЛАСТИ «О ПОРЯДКЕ ОСУЩЕСТВЛЕНИЯ ПРАВА ЗАКОНОДАТЕЛЬНОЙ ИНИЦИАТИВЫ В БРЯНСКУЮ ОБЛАСТНУЮ ДУМУ»

ПРИНЯТ БРЯНСКОЙ ОБЛАСТНОЙ ДУМОЙ 30 ИЮЛЯ 2009 ГОДА

Статья 1. Внести в Закон Брянской области от 10 декабря 1997 года № 32-З «О порядке осуществления права законодательной инициативы в Брянскую областную Думу» (в редакции законов Брянской области от 8 июля 2004 года № 35-З, от 8 декабря 2004 года № 81-З) следующие изменения:

1. Пункт 1 статьи 2 изложить в редакции:

«1. В соответствии с Уставом Брянской области субъектами права законодательной инициативы являются: Совет областной Думы, постоянные комитеты и комиссии областной Думы, депутаты областной Думы, фракции, иные депутатские объединения в областной Думе, Губернатор Брянской области, члены Совета Федерации Федерального Собрания Российской Федерации от Брянской областной Думы и от администрации Брянской области, Контрольно-счетная палата Брянской области по вопросам ее ведения, Уполномоченный по правам человека в Брянской области по вопросам, отнесенным законом Брянской области к его компетенции, прокурор Брянской области и управление Министерства юстиции Российской Федерации по Брянской области по вопросам, отнесенным федеральными законами к их полномочиям, представительные органы муниципальных образований в Брянской области. Право законодательной инициативы принадлежит также не менее чем трем тысячам граждан Российской Федерации, обладающим в соответствии с федеральным законом активным избирательным правом при выборах в органы государственной власти Брянской области, представившим в областную Думу проект закона в по-

рядке народной законодательной инициативы, избирательной комиссии Брянской области по вопросам ее ведения, федерации профсоюзов Брянской области и отраслевым объединениям профсоюзов, объединяющим не менее трех тысяч членов профсоюза, — по вопросам социально-трудовой сферы, Общественной палате Брянской области.».

2. В названии главы II, в названии статьи 3, в пунктах 1 и 2 статьи 3, в названии статьи 4 слова «местного самоуправления» заменить словами «муниципальных образований».

3. В статье 4:

а) в пункте 1 слова «представительными органами местного самоуправления» заменить словами «представительными органами муниципальных образований», а слова «представительного органа местного самоуправления» заменить словами «представительного органа муниципального образования»;

б) в пункте 2 слова «представительный орган местного самоуправления» заменить словами «представительный орган муниципального образования»;

в) пункт 3 изложить в редакции:

«3. Подготовленный законопроект, отвечающий требованиям настоящего Закона и иных законов области, представляет в областную Думу лицо, осуществляющее полномочия председателя представительного органа муниципального образования или уполномоченный на то представитель, имеющий решение представительного органа муниципального образования о своих полномочиях по представлению законопроекта.».

4. В пунктах 2 статей 5 и 7, в части второй пункта 2 статьи 9 слова «местного самоуправления» заменить словами «муниципального образования».

5. В приложении к Закону слова «наименование представительного органа местного самоуправления» заменить словами «наименование представительного органа муниципального образования».

Статья 2. Настоящий Закон вступает в силу через 10 дней после его официального опубликования.

Губернатор Брянской области Н. В. ДЕНИН

г. Брянск
7 августа 2009 года
№ 63-З

БРЯНСКАЯ ОБЛАСТНАЯ ДУМА
ПОСТАНОВЛЕНИЕ

от 30.07.2009 г. **№ 5-180**

г. Брянск

О Законе Брянской области «О внесении изменений в Закон Брянской области «О порядке осуществления права законодательной инициативы в Брянскую областную Думу»

Рассмотрев проект закона Брянской области «О внесении изменений в Закон Брянской области «О порядке осуществления права законодательной инициативы в Брянскую областную Думу», принятый Брянской областной Думой в первом чтении и доработанный в постоянном комитете Брянской областной Думы по законодательству и местному самоуправлению для принятия во втором и третьем чтениях, учитывая заключение правового управления Брянской областной Думы, Брянская областная Дума

ПОСТАНОВИЛА:

1. Принять Закон Брянской области «О внесении изменений в Закон Брянской области «О порядке осуществления права законодательной инициативы в Брянскую областную Думу».

2. Направить настоящий Закон Губернатору Брянской области для подписания и опубликования.

Председатель областной Думы В. И. ГАЙДУКОВ

ЗАКОН
БРЯНСКОЙ ОБЛАСТИ

О ПРИЗНАНИИ УТРАТИВШИМ СИЛУ ЗАКОНА БРЯНСКОЙ ОБЛАСТИ «О ДОПОЛНИТЕЛЬНЫХ ФОРМАХ ОБЕСПЕЧЕНИЯ ЗАЩИТЫ ПРАВ И ОХРАНЯЕМЫХ ЗАКОНОМ ИНТЕРЕСОВ ДЕТЕЙ-СИРОТ И ДЕТЕЙ, ОСТАВШИХСЯ БЕЗ ПОПЕЧЕНИЯ РОДИТЕЛЕЙ, НА ТЕРРИТОРИИ БРЯНСКОЙ ОБЛАСТИ В ПЕРИОД КРАТКОВРЕМЕННОГО ИХ ПРЕБЫВАНИЯ В СЕМЬЯХ ВО ВРЕМЯ КАНИКУЛ, ВЫХОДНЫХ И ПРАЗДНИЧНЫХ ДНЕЙ»

ПРИНЯТ БРЯНСКОЙ ОБЛАСТНОЙ ДУМОЙ 30 ИЮЛЯ 2009 ГОДА

Статья 1. Признать утратившим силу Закон Брянской области от 12 мая 2008 года № 38-З «О дополнительных формах обеспечения защиты прав и охраняемых законом интересов детей-сирот и детей, оставшихся без попечения родителей, на территории Брянской области в период кратковременного их пребывания в семьях во время каникул, выходных и праздничных дней».

Статья 2. Настоящий Закон вступает в силу после его официального опубликования.

Губернатор Брянской области Н. В. ДЕНИН

г. Брянск
7 августа 2009 года
№ 65-З

БРЯНСКАЯ ОБЛАСТНАЯ ДУМА
ПОСТАНОВЛЕНИЕ

от 30.07.2009 г. **№ 5-206**

г. Брянск

О Законе Брянской области «О признании утратившим силу Закона Брянской области «О дополнительных формах обеспечения защиты прав и охраняемых законом интересов детей-сирот и детей, оставшихся без попечения родителей, на территории Брянской области в период кратковременного их пребывания в семьях во время каникул, выходных и праздничных дней»

Рассмотрев проект закона Брянской области «О признании утратившим силу Закона Брянской области «О дополнительных формах обеспечения защиты прав и охраняемых законом интересов детей-сирот и детей, оставшихся без попечения родителей, на территории Брянской области в период кратковременного их пребывания в семьях во время каникул, выходных и праздничных дней», внесенный постоянным комитетом Брянской областной Думы по образованию, науке, культуре и СМИ, а также учитывая заключения администрации Брянской области, Контрольно-счетной палаты Брянской области и правового управления Брянской областной Думы, Брянская областная Дума

ПОСТАНОВИЛА:

1. Принять Закон Брянской области «О признании утратившим силу Закона Брянской области «О дополнительных формах обеспечения защиты прав и охраняемых законом интересов детей-сирот и детей, оставшихся без попечения родителей, на территории Брянской области в период кратковременного их пребывания в семьях во время каникул, выходных и праздничных дней».

2. Направить настоящий Закон Губернатору Брянской области для подписания и опубликования.

3. Рекомендовать администрации Брянской области в соответствии с пунктом 7 «Правил временной передачи детей, находящихся в организациях для детей-сирот и детей, оставшихся без попечения родителей, в семьи граждан, постоянно проживающих на территории Российской Федерации», утвержденных постановлением Правительства Российской Федерации от 19 мая 2009 года № 432, принять нормативный правовой акт, определяющий обеспечение продуктами питания или денежной компенсацией на их приобретение детей, находящихся в организациях для детей-сирот и детей, оставшихся без попечения родителей, при временной передаче их в семьи граждан.

Председатель областной Думы В. И. ГАЙДУКОВ

ЗАКОН
БРЯНСКОЙ ОБЛАСТИ

О ВНЕСЕНИИ ИЗМЕНЕНИЙ В ЗАКОН БРЯНСКОЙ ОБЛАСТИ «ОБ УПОЛНОМОЧЕННОМ ПО ПРАВАМ ЧЕЛОВЕКА В БРЯНСКОЙ ОБЛАСТИ»

ПРИНЯТ БРЯНСКОЙ ОБЛАСТНОЙ ДУМОЙ 30 ИЮЛЯ 2009 ГОДА

Статья 1. Внести в Закон Брянской области от 8 декабря 2004 года № 80-З «Об Уполномоченном по правам человека в Брянской области» следующие изменения:

1. Подпункт «а» пункта 2 статьи 3 изложить в редакции:

«а) содействует соблюдению прав и свобод человека и гражданина на территории Брянской области, развитию международного сотрудничества в области прав и свобод человека;».

2. В статье 5:

1) в подпункте «г» пункта 1 слова «местного самоуправления» заменить словами «муниципальных образований»;

2) пункт 2 изложить в редакции:

«2. Предложения о кандидатурах на должность Уполномоченного вносятся в Брянскую областную Думу до истечения срока полномочий, на который был назначен предыдущий Уполномоченный, либо в течение двух месяцев со дня досрочного прекращения его полномочий.»;

3) дополнить статью пунктом 3 следующего содержания:

«3. Брянская областная Дума принимает решение о назначении на должность Уполномоченного не позднее, чем на заседании в следующем месяце после внесения предложений о кандидатурах на указанную должность, либо не позднее, чем на заседании Брянской областной Думы, проводимом через два месяца со дня досрочного прекращения полномочий Уполномоченного.».

3. Дополнить Закон статьей 71 следующего содержания:

«Статья 7[1]. Удостоверение Уполномоченного

Уполномоченному, вступившему в должность, на заседании Брянской областной Думы вручается удостоверение, являющееся документом, подтверждающим личность Уполномоченного, его должность, права и полномочия, предоставленные ему настоящим Законом. Уполномоченный пользуется удостоверением в течение срока своих полномочий.».

4. В статье 9:

1) в пункте 1 слова «несовместимую с ограничениями, установленными настоящим Законом» заменить словами «несовместимую с установленными законодательством ограничениями»;

2) пункт 2 изложить в редакции:

«2. Для должности Уполномоченного устанавливаются ограничения, предусмотренные федеральными законами для лиц, замещающих государственные должности субъекта Российской Федерации, Уставом Брянской области.».

5. В статье 13:

1) в части второй пункта 2 после слов «государственных и муниципальных служащих Брянской области» запятую и слова «если ранее заявитель обжаловал эти решения или действия (бездействие) ‘в судебном либо административном порядке, но не согласен с решениями, принятыми по его жалобе» исключить;

2) пункт 3 исключить.

6. В статье 21:

1) в пункте 1 после слов «Уполномоченному по правам человека в Российской Федерации» запятую и слова «председателю Комиссии по правам человека при Президенте Российской Федерации и полномочному представителю Президента Российской Федерации в Центральном федеральном округе» исключить;

2) пункт 2 изложить в редакции:

«2. Ежегодный доклад Уполномоченного заслушивается на заседании Брянской областной Думы и подлежит обязательному официальному опубликованию в средствах массовой информации Брянской области.».

7. В статье 22:

а) в пункте 1 после слов «Уполномоченному по правам человека в Российской Федерации» запятую и слова «председателю Комиссии по правам человека при Президенте Российской Федерации и полномочному представителю Президента Российской Федерации в Центральном федеральном округе» исключить;

б) дополнить пункт 1 предложением следующего содержания: «Специальные доклады могут быть направлены иным государственным органам, органам местного самоуправления, а также общественным объединениям, осуществляющим правозащитную деятельность.».

8. Содержание статьи 23 изложить в редакции:

«По результатам рассмотрения ежегодного и специальных докладов Уполномоченного государственные органы, органы местного самоуправления в пределах своей компетенции принимают меры по устранению выявленных нарушений, обеспечению и усилению защиты прав и свобод человека и гражданина в порядке, установленном законодательством,».

Статья 2. Настоящий Закон вступает в силу через 10 дней после его официального опубликования.

Губернатор Брянской области Н. В. ДЕНИН

г. Брянск
7 августа 2009 года
№ 62-З

БРЯНСКАЯ ОБЛАСТНАЯ ДУМА
ПОСТАНОВЛЕНИЕ

от 30.07.2009 г. **№ 5-179**

г. Брянск

О Законе Брянской области «О внесении изменений в Закон Брянской области «Об Уполномоченном по правам человека в Брянской области»

Рассмотрев проект закона Брянской области «О внесении изменений в Закон Брянской области «Об Уполномоченном по правам человека в Брянской области», принятый Брянской областной Думой в первом чтении и доработанный в постоянном комитете Брянской областной Думы по законодательству и местному самоуправлению для принятия во втором и третьем чтениях, учитывая заключение правового управления Брянской областной Думы, Брянская областная Дума

ПОСТАНОВИЛА:

1. Принять Закон Брянской области «О внесении изменений в Закон Брянской области «Об Уполномоченном по правам человека в Брянской области».

2. Направить настоящий Закон Губернатору Брянской области для подписания и опубликования.

Председатель областной Думы В. И. ГАЙДУКОВ

ЗАКОН
БРЯНСКОЙ ОБЛАСТИ

О ВНЕСЕНИИ ИЗМЕНЕНИЙ В ЗАКОН БРЯНСКОЙ ОБЛАСТИ «ОБ ОБЛАСТНОМ БЮДЖЕТЕ НА 2009 ГОД И НА ПЛАНОВЫЙ ПЕРИОД 2010 И 2011 ГОДОВ»

ПРИНЯТ БРЯНСКОЙ ОБЛАСТНОЙ ДУМОЙ 13 ИЮЛЯ 2009 ГОДА

Статья 1. Внести в Закон Брянской области от 1 декабря 2008 года № 106-З «Об областном бюджете на 2009 год и на плановый период 2010 и 2011 годов» (в редакции законов Брянской области от 26 декабря 2008 года № 116-З, от 30 января 2009 года № 2-З, от 9 февраля 2009 года № 6-З, от 3 марта 2009 года № 9-З, от 2 апреля 2009 года № 18-З, от 4 мая 2009 года № 26-З, от 28 мая 2009 года № 37-З, от 25 июня 2009 № 47-З) следующие изменения:

1. В пункте 1 статьи 1:

1) в абзаце втором цифры «24463 006,9» заменить цифрами «25 111 005,2»;

2) в абзаце третьем цифры «24 894 787,4» заменить цифрами «25 660 295,6»;

3) в абзаце четвертом цифры «431 780,5» заменить цифрами «549 290,4».

2. В пункте 3 статьи 7:
цифры «1 621 496,5» заменить цифрами «1 962 486,2».
3. В статье 8:
1) в пункте 1 цифры «14198 080,0» заменить цифрами «14 584 836,3»;
2) в пункте 2 цифры «9 994 855,6» заменить цифрами «10 029 146,4».
4. В статье 9 цифры «23 999,2» заменить цифрами «21 047,3».
5. После статьи 14 ввести статью 14.1 следующего содержания:

«Статья 14.1. Реструктуризация задолженности по денежным обязательствам перед областным бюджетом

1. Реструктурировать задолженность бюджета муниципального образования «город Брянск» перед областным бюджетом по денежным обязательствам за 2008 год по перечислению субсидии из местного бюджета в областной бюджет (далее — задолженность) в сумме 35 134,0 тыс. рублей с ее уплатой в 2010 году в сумме 17634,0 тыс. рублей и в 2011 году в сумме 17 500,0 тыс. рублей.

2. Установить, что погашение задолженности из бюджета муниципального образования «город Брянск» в течение указанных периодов осуществляется ежемесячно в срок не позднее 25 числа равными долями.».

6. В статье 15 цифры «7 267 545,9» заменить цифрами «7 275 955,8».
7. В приложении 3:

1) после строки:

«814	2 02 040 17 02 0000 151	Межбюджетные трансферты, передаваемые бюджетам субъектов Российской Федерации на осуществление отдельных полномочий в области лекарственного обеспечения»

ввести строку:

«814	2 02 090 11 02 0000 151	Прочие безвозмездные поступления в бюджеты субъектов Российской Федерации от федерального бюджета»;

2) строку:

«819	2 02 03030 02 0000 151	Субвенции бюджетам субъектов Российской Федерации на обеспечение жильем инвалидов войны и инвалидов боевых действий, участников Великой Отечественной войны, ветеранов боевых действий, военнослужащих, проходивших военную службу в период с 22 июня 1941 года по 3 сентября 1945 года, граждан, награжденных знаком «Жителю блокадного Ленинграда», лиц, работавших на военных объектах в период Великой Отечественной войны, членов семей погибших (умерших) инвалидов войны, участников Великой Отечественной войны, ветеранов боевых действий, инвалидов и семей, имеющих детей-инвалидов»

исключить;

3) после строки:

«819	1 18 02030 02 8011 151	Доходы от возврата остатков субсидий на реализацию федеральных целевых программ»

ввести строки:

«819	2 02 02051 02 0000 151	Субсидии бюджетам субъектов Российской Федерации на реализацию федеральных целевых программ
819	2 02 03069 02 0000 151	Субвенции бюджетам субъектов Российской Федерации на обеспечение жильем отдельных категорий граждан, установленных Федеральным законом от 12 января 1995 года № 5-ФЗ «О ветеранах», в соответствии с Указом Президента Российской Федерации от 7 мая 2008 года № 714 «Об обеспечении жильем ветеранов Великой Отечественной войны 1941—1945 годов»
819	2 02 03070 02 0000 151	Субвенции бюджетам субъектов Российской Федерации на обеспечение жильем отдельных категории граждан, установленных Федеральными законами от 12 января 1995 года № 5-ФЗ «О ветеранах» и от 24 ноября 1995 года № 181-ФЗ «О социальной защите инвалидов в Российской Федерации»;

4) после строки:

«825	2 02 02005 02 0000 151	Субсидии бюджетам субъектов Российской Федерации на оздоровление детей»

ввести строку:

«825	2 02 02008 02 0000 151	Субсидии бюджетам субъектов Российской Федерации на обеспечение жильем молодых семей»;

5) строку:

	«2 02 02009 02 0000 151	Субсидии бюджетам субъектов Российской Федерации на государственную поддержку малого и среднего предпринимательства, включая крестьянские (фермерские) хозяйства»

исключить;

6) после строки:

	«1 18 02040 02 8014 151	Доходы от возврата остатков прочих безвозмездных поступлений (средства федерального бюджета)»

ввести строку:

	«1 18 02050 02 0000 151	Доходы бюджетов субъектов Российской Федерации от возврата остатков субсидий, субвенций и иных межбюджетных трансфертов, имеющих целевое назначение, прошлых лет, из бюджетов поселений»;

7) после строки:

	«1 19 02000 02 0000 151	Возврат остатков субсидий, субвенций и иных межбюджетных трансфертов, имеющих целевое назначение, прошлых лет, из бюджетов субъектов Российской Федерации»

ввести строки:

	«2 02 01000 00 0000 151	Дотации бюджетам субъектов Российской Федерации и муниципальных образований
	2 02 02000 00 0000 151	Субсидии бюджетам субъектов Российской Федерации и муниципальных образований (межбюджетные субсидии)
	2 02 03000 00 0000 151	Субвенции бюджетам субъектов Российской Федерации и муниципальных образований
	2 02 04000 00 0000 151	Иные межбюджетные трансферты
	2 02 09000 00 0000 151	Прочие безвозмездные поступления от других бюджетов бюджетной системы».

8. В приложении 3.2:

1) после строки:

«060	1 08 07081 01 0000 110	Государственная пошлина за совершение действий, связанных с лицензированием, с проведением аттестации в случаях, если такая аттестация предусмотрена законодательством Российской Федерации, зачисляемая в федеральный бюджет»

ввести строки:

«Департамент общего и профессионального образования Брянской области		
077	1 08 07081 01 0000 110	Государственная пошлина за совершение действий, связанных с лицензированием, с проведением аттестации в случаях, если такая аттестация предусмотрена законодательством Российской Федерации, зачисляемая в федеральный бюджет»;

2) строки:

«Департамент общего и профессионального образования Брянской области		
888	1 08 07081 01 0000 110	Государственная пошлина за совершение действий, связанных с лицензированием, с проведением аттестации в случаях, если такая аттестация предусмотрена законодательством Российской Федерации, зачисляемая в федеральный бюджет»

исключить.

9. В приложении 4:

после строки:

«818 01 03 00 00 02 2602 710	Получение бюджетом субъекта Российской Федерации бюджетных кредитов для покрытия временных кассовых разрывов, возникающих при исполнении бюджета субъекта Российской Федерации»

ввести строку:

«818 01 03 00 00 02 5102 710	Получение бюджетом субъекта Российской Федерации бюджетных кредитов на строительство, модернизацию, ремонт и содержание автомобильных дорог общего пользования, в том числе дорог в поселениях (за исключением автомобильных дорог федерального значения)».

10. В приложении 5:

1) строку:

«Дотации на предоставление грантов муниципальным районам и городским округам в целях содействия и (или) поощрения достижения наилучших показателей деятельности органов местного самоуправления	11	01	517 52 00»

изложить в редакции:

«Гранты городским округам и муниципальным районам в форме дотаций в целях содействия достижению и (или) поощрения достижения наилучших значений показателей деятельности органов местного самоуправления городских округов и муниципальных районов	11	01	517 52 00»;

2) строку:

«Реконструкция участка автомобильной дороги «Брянск-Новозыбков» — Мглин км 0+300 — км 10+300 в Почепском районе Брянской области	04	09	522 04 02	808»

изложить в редакции:

«Реконструкция автомобильной дороги «Брянск-Новозыбков» — Мглин км 0+300 — км 10+300 в Почепском районе Брянской бласти, 2 пусковой комплекс км 5+300-км 10+300	04	09	522 04 02	808».

11. В приложении 6:

1) строку:

«Дотации на предоставление грантов муниципальным районам и городским округам в целях содействия и (или) поощрения достижения наилучших показателей деятельности органов местного самоуправления	818	11	01	517 52 00»

изложить в редакции:

«Гранты городским округам и муниципальным районам в форме дотаций в целях содействия достижению и (или) поощрения достижения наилучших значений показателей деятельности органов местного самоуправления городских округов и муниципальных районов	818	11	01	517 52 00»;

2) строку:

«Реконструкция участка автомобильной дороги «Брянск-Новозыбков» — Мглин км 0+300 — км 10+300 в Почепском районе Брянской области	802	04	09	522 04 02	808»

изложить в редакции:

«Реконструкция автомобильной дороги «Брянск-Новозыбков» — Мглин км 0+300 — км 10+300 в Почепском районе Брянской области, 2 пусковой комплекс км 5+300-км 10+300	802	04	09	522 04 02	808».

12. В приложении 8:

в таблице 9 «Распределение субвенций бюджетам муниципальных районов и городских округов из Регионального фонда компенсаций за счет средств федерального бюджета на выплату единовременных пособий при всех формах устройства детей, лишенных родительского попечения, в семью на 2009 год» строки:

«Нераспределенный резерв	503,8»,
«ВСЕГО	9741,5»

изложить в редакции:

«Нераспределенный резерв	941,4»,
«ВСЕГО	10179,1»;

таблицу 13 «Распределение субвенций бюджетам муниципальных районов и городских округов из Регионального фонда компенсаций по возмещению расходов на предоставление мер социальной поддержки по оплате жилых помещений с отоплением и освещением педагогическим работникам образовательных учреждений, финансируемых из местных бюджетов, работающим и проживающим в сельской местности или поселках городского типа на территории Брянской области, на 2009 год» изложить в следующей редакции:

«ПРИЛОЖЕНИЕ 8
к Закону Брянской области
«Об областном бюджете на 2009 год
и на плановый период 2010 и 2011 годов»
Таблица 13

Распределение субвенций бюджетам муниципальных районов и городских округов из Регионального фонда компенсаций по возмещению расходов на предоставление мер социальной поддержки по оплате жилых помещений с отоплением и освещением педагогическим работникам образовательных учреждений, финансируемых из местных бюджетов, работающим и проживающим в сельской местности или поселках городского типа на территории Брянской области, на 2009 год

(тыс. рублей)

Наименование муниципального образования	Сумма
Город Брянск	1247,2
Город Клинцы	978,2
Город Новозыбков	0,0
Город Сельцо	279,2
Город Стародуб	15,6
Город Фокино	11,2
Брасовский район	4172,2
Брянский район	9700,0
Выгоничский район	5430,7
Гордеевский район	4476,9
Дубровский район	4860,0
Дятьковский район	7208,5
Жирятинский район	2122,9
Жуковский район	2923,6
Злынковский район	2021,2
Карачевский район	1891,8
Клетнянский район	4785,2
Климовский район	12336,6
Клинцовский район	6458,1
Комаричский район	5020,8
Красногорский район	6046,0
Мглинский район	3479,8
Навлинский район	5621,6
Новозыбковский район	4476,9
Погарский район	11270,1
Почепский район	7688,7
Рогнединский район	2095,0
Севский район	2547,3
Стародубский район	6838,9
Суземский район	3230,7
Суражский район	5103,5
Трубчевский район	4845,5
Унечский район	4709,3
ИТОГО	**143893,2»;**

таблицу 17 «Распределение субвенций бюджетам муниципальных районов и городских округов из Регионального фонда компенсаций по финансированию ежемесячного денежного вознаграждения за классное руководство в образовательных учреждениях на 2009 год» изложить в следующей редакции:

«ПРИЛОЖЕНИЕ 8
к Закону Брянской области
«Об областном бюджете на 2009 год
и на плановый период 2010 и 2011 годов»
Таблица 17

Распределение субвенций бюджетам муниципальных районов и городских округов из Регионального фонда компенсаций по финансированию ежемесячного денежного вознаграждения за классное руководство в образовательных учреждениях на 2009 год

(тыс. рублей)

Наименование муниципального образования	Сумма
Город Брянск	22627,0
Город Клинцы	3714,0
Город Новозыбков	2282,2
Город Сельцо	947,0
Город Стародуб	1270,3
Город Фокино	851,9
Брасовский район	1662,4
Брянский район	3666,9
Выгоничский район	1541,8
Гордеевский район	1534,3
Дубровский район	1704,3
Дятьковский район	3887,0
Жирятинский район	850,0
Жуковский район	2436,5
Злынковский район	1206,6
Карачевский район	2481,7
Клетнянский район	1498,4
Климовский район	2675,9
Клинцовский район	2181,5
Комаричский район	1741,7
Красногорский район	1656,0
Мглинский район	2226,0
Навлинский район	2093,7
Новозыбковский район	1290,5
Погарский район	3267,7
Почепский район	3933,9
Рогнединский район	810,9
Севский район	1531,5
Стародубский район	2454,6
Суземский район	1530,5
Суражский район	2429,1
Трубчевский район	2568,2
Унечский район	3248,1
ИТОГО	**89802,1»;**

таблицу 20 «Распределение субвенций бюджетам муниципальных районов и городских округов из Регионального фонда компенсаций на денежные выплаты медицинскому персоналу фельдшерско-акушерских пунктов, врачам, фельдшерам и медицинским сестрам скорой медицинской помощи на 2009 год» изложить в следующей редакции:

«ПРИЛОЖЕНИЕ 8
к Закону Брянской области
«Об областном бюджете на 2009 год
и на плановый период 2010 и 2011 годов»
Таблица 20

Распределение субвенций бюджетам муниципальных районов и городских округов из Регионального фонда компенсаций на денежные выплаты медицинскому персоналу фельдшерско-акушерских пунктов, врачам, фельдшерам и медицинским сестрам скорой медицинской помощи на 2009 год

(тыс. рублей)

Наименование муниципального образования	Сумма
Город Брянск	24238,8
Город Клинцы	3279,3
Город Новозыбков	3452,9
Город Сельцо	910,3
Город Старо дуб	0,0
Город Фокино	681,2
Брасовский район	1406,9
Брянский район	2975,8
Выгоничский район	1983,1
Гордеевский район	1713,0
Дубровский район	1660,6
Дятьковский район	3800,0
Жирятинский район	758,9
Жуковский район	1866,4
Злынковский район	1156,3
Карачевский район	2454,2
Клетнянский район	1621,2
Климовский район	3599,1
Клинцовский район	2071,0
Комаричский район	1470,1
Красногорский район	1739,5
Мглинский район	1590,6
Навлинский район	1908,4
Новозыбковский район	0,0
Погарский район	2689,3
Почепский район	3777,3
Рогнединский район	855,0
Севский район	1378,9
Стародубский район	2447,7
Суземский район	1571,2
Суражский район	1899,6
Трубчевский район	2278,0
Унечский район	2730,9
ИТОГО	**85965,5**
Нераспределенный резерв	0,0
ВСЕГО	**85965,5»;**

таблицу 22 «Распределение субвенций бюджетам муниципальных районов и городских округов из Регионального фонда компенсаций на финансовое обеспечение государственных полномочий Брянской области по выплате ежемесячных денежных средств на содержание и проезд ребенка опекуну (попечителю) на 2009 год» изложить в следующей редакции:

«ПРИЛОЖЕНИЕ 8
к Закону Брянской области
«Об областном бюджете на 2009 год
и на плановый период 2010 и 2011 годов»
Таблица 22

Распределение субвенций бюджетам муниципальных районов и городских округов из Регионального фонда компенсаций на финансовое обеспечение государственных полномочий Брянской области по выплате ежемесячных денежных средств на содержание и проезд ребенка опекуну (попечителю) на 2009 год

(тыс. рублей)

Наименование муниципального образования	Сумма
Город Брянск	43114,2
Город Клинцы	11739,7
Город Новозыбков	6365,0
Город Сельцо	3346,8
Город Стародуб	2294,0
Город Фокино	2503,9
Брасовский район	3125,6
Брянский район	5646,9
Выгоничский район	2914,5
Гордеевский район	3473,7
Дубровский район	2256,9
Дятьковский район	10510,7
Жирятинский район	2506,4
Жуковский район	5255,0
Злынковский район	3281,4
Карачевский район	5204,2
Клетнянский район	3024,4
Климовский район	4490,6
Клинцовскии район	3490,9
Комаричский район	2554,2
Красногорский район	2309,9
Мглинский район	3143,5
Навлинский район	3834,6
Новозыбковский район	3957,8
Погарский район	5630,8
Почепский район	5931,6
Рогнединский район	1231,3
Севский район	2121,5
Стародубский район	3532,0
Суземский район	2686,6
Суражский район	3128,2
Трубчевский район	4334,6
Унечский район	4946,6
ИТОГО	**173888,0»;**

таблицу 25 «Распределение субвенций бюджетам муниципальных районов из Регионального фонда компенсации для предоставления субсидий бюджетам поселений на финансовое обеспечение расходных обязательств бюджетов поселений по уплате налогов в связи с отменой налоговых льгот по налогу на имущество организаций и транспортному налогу для бюджетных организаций, финансируемых из местных бюджетов, на 2009 год» изложить в следующей редакции:

«ПРИЛОЖЕНИЕ 8
к Закону Брянской области
«Об областном бюджете на 2009 год
и на плановый период 2010 и 2011 годов»
Таблица 25

Распределение субвенций бюджетам муниципальных районов из Регионального фонда компенсаций для предоставления субсидий бюджетам поселений на финансовое обеспечение расходных обязательств бюджетов поселений по уплате налогов в связи с отменой налоговых льгот по налогу на имущество организаций и транспортному налогу для бюджетных организаций, финансируемых из местных бюджетов, на 2009 год

(тыс. рублей)

Наименование муниципального образования	Сумма
Брасовский район	165,0
Брянский район	9743,6
Выгоничский район	234,0
Гордеевский район	934,2
Дубровский район	2348,1
Дятьковский район	1920,1
Жирятинский район	38,1
Жуковский район	6329,2
Злынковский район	1631,9
Карачевский район	2689,9
Клетнянский район	606,2
Климовский район	1912,1
Клинцовский район	1603,9
Комаричский район	3690,0
Красногорский район	902,6
Мглинский район	1269,8
Навлинский район	7303,7
Новозыбковский район	1665,2
Погарский район	2166,5
Почепский район	3309,5
Рогнединский район	498,3
Севский район	1531,6
Стародубский район	2034,0
Суземский район	1554,0
Суражский район	2104,9
Трубчевский район	941,5
Унечский район	2639,0
ИТОГО	**61766,9».**

13. Дополнить Закон приложением 1.2 согласно приложению 1 к настоящему Закону.
14. Дополнить Закон приложением 5.2 согласно приложению 2 к настоящему Закону.
15. Дополнить Закон приложением 6.2 согласно приложению 3 к настоящему Закону.
16. Приложение 9 изложить в новой редакции согласно приложению 4 к настоящему Закону.
17. Приложение 10 изложить в новой редакции согласно приложению 5 к настоящему Закону.
18. Приложение 11 изложить в новой редакции согласно приложению 6 к настоящему Закону.

Статья 2. Настоящий Закон вступает в силу со дня его подписания.

Губернатор Брянской области Н. В. ДЕНИН

г. Брянск
3 августа 2009 года
№ 55-З

ПРИЛОЖЕНИЕ 1
к Закону Брянской области
«О внесении изменений в Закон Брянской области
«Об областном бюджете на 2009 год
и на плановый период 2010 и 2011 годов»

Приложение 1.2
к Закону Брянской области
«Об областном бюджете на 2009 год
и на плановый период 2010 и 2011 годов»

Изменение прогнозируемых доходов областного бюджета на 2009 год, предусмотренного приложением 1 к Закону Брянской области «Об областном бюджете на 2009 год и на плановый период 2010 и 2011 годов»

(тыс. рублей)

Код бюджетной классификации Российской Федерации	Наименование	Изменение 2009 года
1	2	3
1 00 00000 00 0000 000	**НАЛОГОВЫЕ И НЕНАЛОГОВЫЕ ДОХОДЫ**	**261242,0**
1 11 00000 00 0000 000	ДОХОДЫ ОТ ИСПОЛЬЗОВАНИЯ ИМУЩЕСТВА НАХОДЯЩЕГОСЯ В ГОСУДАРСТВЕННОЙ И МУНИЦИПАЛЬНОЙ СОБСТВЕННОСТИ	253900,0
1 11 05000000000 120	Доходы, получаемые в виде арендной либо иной платы за передачу в возмездное пользование государственного и муниципального имущества (за исключением имущества автономных учреждений, а также имущества государственных и муниципальных унитарных предприятий, в том числе казенных)	253900,0
1 11 05020 00 0000 120	Доходы, получаемые в виде арендной платы за земли после разграничения государственной собственности на землю, а также средства от продажи права на заключение договоров аренды указанных земельных участков (за исключением земельных участков автономных учреждений)	253900,0
1 11 05022 02 0000 120	Доходы, получаемые в виде арендной платы, а также средства от продажи права на заключение договоров аренды за земли, находящиеся в собственности субъектов Российской Федерации за исключением земельных участков автономных (Учреждений субъектов Российской Федерации)	253900,0
1 18 00000 00 0000 000	ДОХОДЫ БЮДЖЕТОВ БЮДЖЕТНОЙ СИСТЕМЫ РОССИЙСКОЙ ФЕДЕРАЦИИ ОТ ВОЗВРАТА ОСТАТКОВ СУБСИДИЙ, СУБВЕНЦИЙ И ИНЫХ МЕЖБЮДЖЕТНЫХ ТРАНСФЕРТОВ, ИМЕЮЩИХ ЦЕЛЕВОЕ НАЗНАЧЕНИЕ. ПРОШЛЫХ ЛЕТ	8771,7
1 18 02000 02 0000 000	Доходы бюджетов субъектов Российской Федерации от возврата остатков субсидий, субвенций и иных межбюджетных трансфертов, имеющих целевое назначение, прошлых лет	8771,7
1 18 02030 02 000 0151	Доходы бюджетов субъектов Российской Федерации от возврата остатков субсидий, субвенций и иных межбюджетных трансфертов, имеющих целевое назначение, прошлых лет, из бюджетов городских округов	
1 18 02040 02 0000 151	Доходы бюджетов субъектов Российской Федерации от возврата остатков субсидий, субвенций и иных межбюджетных трансфертов, имеющих целевое назначение, прошлых лет, из бюджетов муниципальных районов	669,2
1 18 02060 02 0000 180	Доходы бюджетов субъектов Российской Федерации от возврата остатков субсидий и субвенций прошлых лет небюджетными организациями	8102,3
1 19 00000 00 0000 000	ВОЗВРАТ ОСТАТКОВ СУБСИДИЙ, СУБВЕНЦИЙ И ИНЫХ МЕЖБЮДЖЕТНЫХ ТРАНСФЕРТОВ, ИМЕЮЩИХ ЦЕЛЕВОЕ НАЗНАЧЕНИЕ, ПРОШЛЫХ ЛЕТ	-1429,
1 19 02000 02 0000 151	Возврат остатков субсидий, субвенций и иных межбюджетных трансфертов, имеющих целевое назначение, прошлых лет, из бюджетов субъектов Российской Федерации	-1429,
2 00 00000 00 0000 000	**БЕЗВОЗМЕЗДНЫЕ ПОСТУПЛЕНИЯ**	**386756,3**
2 02 00000 00 0000 000	безвозмездные поступления от других бюджетов бюджетной системы Российской Федерации	386756,3
2 02 02000 00 0000 151	Субсидии бюджетам субъектов Российской Федерации и муниципальных образований межбюджетные субсидии)	22073,3
2 02 02008 02 0000 151	Субсидии бюджетам субъектов Российской Федерации на обеспечение жильем молодых семей	17360,7

1	2	3
2 02 02024 02 0000 151	Субсидии бюджетам субъектов Российской Федерации на денежные выплаты медицинскому персоналу фельдшерско-акушерских пунктов, врачам, фельдшерам и медицинским сестрам корой медицинской помощи	-14894,0
2 02 02037 02 0000 151	Субсидии бюджетам субъектов Российской на ежемесячное денежное вознаграждение за классное руководство	-7450,3
2 02 02051 00 0000 151	Субсидии бюджетам на реализацию федеральных целевых программ	37470,0
2 02 02051 02 0000 151	Субсидии бюджетам субъектов Российской Федерации на реализацию федеральных целевых программ	37470,0
2 02 02097 00 0000 151	Субсидии бюджетам на реализацию мероприятий по финансовому обеспечению оказания дополнительной медицинской помощи, оказываемой врачами-терапевтами участковыми, врачами-педиатрами участковыми, врачами общей практики (семейными врачами), медицинскими сестрами участковыми врачей-терапевтов участковых, врачей-педиатров участковых, медицинскими сестрами врачей общей практики семейных врачей)	-10413,
2 02 02097 02 0000 151	Субсидии бюджетам субъектов Российской Федерации на реализацию мероприятий по финансовому обеспечению оказания дополнительной медицинской помощи, оказываемой врачами-терапевтами участковыми, врачами-педиатрами участковыми, врачами общей практики (семейными врачами), медицинскими сестрами участковыми врачей-терапевтов участковых, врачей-педиатров участковых, медицинскими сестрами врачей общей практики ^семейных врачей)	-10413,
2 02 03000 00 0000 151	Субвенции бюджетам субъектов Российской Федерации и муниципальных образований	345898,8
2 02 03004 00 0000 151	Субвенции бюджетам на обеспечение мер социальной поддержки для лиц, награжденных знаком «Почетный донор СССР», «Почетный донор России	1466,6
2 02 03004 02 0000 151	Субвенции бюджетам субъектов Российской Федерации на обеспечение мер социальной поддержки для лиц, награжденных знаком Почетный донор СССР», «Почетный донор России»	1466,6
2 02 03020 00 0000 151	Субвенции бюджетам на выплату единовременного пособия при всех формах устройства детей, лишенных родительского попечения, в семью	437,6
2 02 03020 02 0000 151	Субвенции бюджетам субъектов Российской Федерации на выплату единовременного пособия при всех формах устройства детей, лишенных родительского попечения, в семью	437,6
2 02 03025 00 0000 151	Субвенции бюджетам на осуществление полномочий Российской Федерации в области содействия занятости населения, включая расходы по осуществлению этих полномочий	304277,2
2 02 03025 02 0000 151	Субвенции бюджетам субъектов Российской Федерации на осуществление полномочий Российской Федерации в области содействия занятости населения, включая расходы по осуществлению этих полномочий	304277,2
2 02 03030 00 0000 151	Субвенции бюджетам на обеспечение жильем инвалидов войны и инвалидов боевых действий, участников Великой Отечественной войны, ветеранов боевых действий, военнослужащих, проходивших военную службу в период с 22 июня 1941 года по 3 сентября 1945 года, граждан, награжденных знаком «Жителю блокадного Ленинграда», лиц, работавших на военных объектах в период Великой Отечественной войны, членов семей погибших (умерших) инвалидов войны, участников Великой Отечественной войны, ветеранов боевых действий, инвалидов и семей, имеющих детей-инвалидов	-86774,3
2 02 03030 02 0000 151	Субвенции бюджетам субъектов Российской Федерации на обеспечение жильем инвалидов войны и инвалидов боевых действий, участников Великой Отечественной войны, ветеранов боевых действий, военнослужащих, проходивших военную службу в период с 22 июня 1941 года по 3 сентября 1945 года, граждан, награжденных знаком «Жителю блокадного Ленинграда», лиц, работавших на военных объектах в период Великой Отечественной войны, членов семей погибших (умерших) инвалидов войны, участников Великой Отечественной войны, ветеранов боевых действий, инвалидов и семей, имеющих детей-инвалидов	-86774,3

1	2	3
2 02 03053 02 0000 151	Субвенции бюджетам субъектов Российской Федерации на выплату единовременного пособия беременной жене военнослужащего, проходящего военную службу по призыву, а также ежемесячного пособия на ребенка военнослужащего, проходящего военную службу по призыву	500,0
2 02 03069 00 0000 151	Субвенции бюджетам на обеспечение жильем отдельных категорий граждан, установленных Федеральным законом от 12 января 1995 года №°5-ФЗ «О ветеранах», в соответствии с Указом Президента Российской Федерации это 7 мая 2008 года № 714 Об обеспечении жильем ветеранов Великой Отечественной войны 1941–1945 годов»	105753,6
2 02 03069 02 0000 151	Субвенции бюджетам субъектов Российской Федерации на обеспечение жильем отдельных категорий граждан, установленных Федеральным законом от 12 января 1995 года № 5-ФЗ «О ветеранах», в соответствии с Указом Президента Российской Федерации от 7 мая 2008 года № 714 Об обеспечении жильем ветеранов Великой Отечественной войны 1941-1945 годов»	105753,6
2 02 03070 00 0000 151	Субвенции бюджетам на обеспечение жильем отдельных категорий граждан, установленных Федеральными законами от 12 января 1995 года № 5-ФЗ «О ветеранах» и от 24 ноября 1995 года № 181-ФЗ «О социальной защите инвалидов в Российской Федерации»	20398,1
2 02 03070 02 0000 151	Субвенции бюджетам субъектов Российской Федерации на обеспечение жильем отдельных категорий граждан, установленных Федеральными законами от 12 января 1995 года № 5-ФЗ «О ветеранах» и от 24 ноября 1995 года № 181-ФЗ «О социальной защите инвалидов в Российской Федерации»	20398,1
2 02 03999 02 0000 151	Прочие субвенции бюджетам субъектов Российской Федерации	-160,0
2 02 09000 00 0000 151	Прочие безвозмездные поступления от других бюджетов бюджетной системы	18784,2
2 02 09010 00 0000 151	Прочие безвозмездные поступления от федерального бюджета	3000,0
2 02 09011 02 0000 151	Прочие безвозмездные поступления в бюджеты субъектов Российской Федерации от федерального бюджета	3000,0
2 02 09070 00 0000 151	Прочие безвозмездные поступления от бюджетов государственных внебюджетных фондов	15784,2
2 02 09071 00 0000 151	Прочие безвозмездные поступления от бюджета Пенсионного фонда Российской Федерации	15784,2
2 02 09071 02 0000 151	Прочие безвозмездные поступления в бюджеты субъектов Российской Федерации от бюджета Пенсионного фонда Российской Федерации	15784,2
	Итого	**647998,3**

ПРИЛОЖЕНИЕ 2
к Закону Брянской области
«О внесении изменений в Закон Брянской области
«Об областном бюджете на 2009 год
и на плановый период 2010 и 2011 годов»

Приложение 5.2
к Закону Брянской области
«Об областном бюджете на 2009 год
и на плановый период 2010 и 2011 годов»

Изменение распределения бюджетных ассигнований на 2009 год по разделам и подразделам, целевым статьям и видам расходов классификации расходов бюджета, предусмотренного приложением 5 к Закону Брянской области «Об областном бюджете на 2009 год и на плановый период 2010 и 2011 годов»

(тыс. рублей)

Наименование	Рз	Пр	ЦСР	ВР	Изменение 2009 года
1	2	3	4	5	6
Общегосударственные вопросы	**01**				**27814,0**
Функционирование Правительства Российской Федерации, высших исполнительных органов государственной власти субъектов Российской Федерации, местных администраций	**01**	**04**			**-900,0**
Руководство и управление в сфере установленных функций органов государственной власти субъектов Российской Федерации и органов местного самоуправления	01	04	002 00 00		-900,0

1	2	3	4	5	6
Центральный аппарат	01	04	002 04 00		-900,0
Выполнение функций государственными органами	01	04	002 04 00	012	-900,0
Резервные фонды	**01**	**12**			**-2951,9**
Резервные фонды	01	12	070 00 00		-2951,9
Резервные фонды исполнительных органов государственной власти субъектов Российской Федерации	01	12	070 04 00		-2951,9
Прочие расходы	01	12	070 04 00	013	-2951,9
Другие общегосударственные вопросы	**01**	**14**			**31665,9**
Руководство и управление в сфере установленных функций органов государственной власти субъектов Российской Федерации и органов местного самоуправления	01	14	002 00 00		55,5
Центральный аппарат	01	14	002 04 00		55,5
Выполнение функций государственными органами	01	14	002 04 00	012	55,5
Реализация государственной политики в области приватизации и управления государственной и муниципальной собственностью	01	14	090 00 00		-55,5
Оценка недвижимости, признание прав и регулирование отношений по государственной и муниципальной собственности	01	14	090 02 00		-55,5
Выполнение функций государственными органами	01	14	090 02 00	012	-55,5
Реализация государственных функций, связанных с общегосударственным управлением	01	14	092 00 00		900,0
Информационное обеспечение деятельности	01	14	09231 00		900,0
Выполнение функций государственными органами	01	14	092 31 00	012	900,0
Бюджетные инвестиции в объекты капитального строительства, не включенные в целевые программы	01	14	102 00 00		30000,0
Бюджетные инвестиции в объекты капитального строительства государственной собственности субъектов Российской Федерации (объекты капитального строительства собственности муниципальных образований)	01	14	102 01 00		30000,0
Бюджетные инвестиции в объекты капитального строительства государственной собственности субъектов Российской Федерации	01	14	102 01 01		30000,0
Бюджетные инвестиции	01	14	102 01 01	003	30000,0
Региональные целевые программы	01	14	522 00 00		765,9
Областная целевая программа «Комплексные меры противодействия злоупотреблению наркотиками и их незаконному обороту (2007—2009 годы)»	01	14	522 03 00		765,9
Прочие расходы	01	14	522 03 00	013	765,9
Национальная безопасность и правоохранительная деятельность	**03**				**9797,5**
Другие вопросы в области национальной безопасности и правоохранительной деятельности	**03**	**14**			**9797,5**
Бюджетные инвестиции в объекты капитального строительства, не включенные в целевые программы	03	14	102 00 00		9797,5
Бюджетные инвестиции в объекты капитального строительства государственной собственности субъектов Российской Федерации (объекты капитального строительства собственности муниципальных образований)	03	14	102 01 00		9797,5
Бюджетные инвестиции в объекты капитального строительства государственной собственности субъектов Российской Федерации	03	14	102 01 01		9797,5
Бюджетные инвестиции	03	14	102 01 01	003	9797,5
Национальная экономика	**04**				**217413,1**
Общеэкономические вопросы	**04**	**01**			**4726,1**
Реализация государственной политики занятости населения	04	01	510 00 00		4726,1
Осуществление полномочий Российской Федерации в области содействия занятости населения, включая расходы по осуществлению этих полномочий	04	01	510 02 00		4726,1
Выполнение функций бюджетными учреждениями	04	01	510 02 00	001	5974,4
Выполнение функций государственными органами	04	01	510 02 00	012	-1248,3
Водное хозяйство	**04**	**06**			**-898,8**
Водохозяйственные мероприятия	04	06	280 00 00		-1397,8
Осуществление отдельных полномочий в области водных отношений	04	06	280 04 00		-1397,8
Прочие расходы	04	06	280 04 00	013	-1397,8

1	2	3	4	5	6
Ведомственные целевые программы	04	06	822 00 00		499,0
Ведомственная целевая программа «Обеспечение безопасности гидротехнических сооружений, а также противопаводковые мероприятия и водохозяйственная деятельность на территории Брянской области в 2007—2009 годах»	04	06	822 02 00		499,0
Прочие расходы	04	06	822 02 00	013	499,0
Дорожное хозяйство	**04**	**09**			**93929,1**
Региональные целевые программы	04	09	522 00 00		93929,1
Долгосрочная целевая программа «Модернизация транспортной системы Брянской области (2004—2010 годы)»	04	09	522 04 00		93929,1
Подпрограмма «Автомобильные дороги» (2004—2010 годы)	04	09	522 04 02		93929,1
Строительство автомобильной дороги «Брянск-Новозыбков» — Погар-Гремяч (обход Погара) в Брянской области	04	09	522 04 02	801	4696,5
Строительство автомобильной дороги Алексеевка-Партизанское в Навлинском районе Брянской области	04	09	522 04 02	810	27104,6
Реконструкция автомобильной дороги «Брянск-Новозыбков» — Мглин на участке км 10+300-км 20+300, 1 пусковой комплекс км 10+300 км 15+300 в Почепском районе Брянской области	04	09	522 04 02	811	89232,6
Отдельные мероприятия в области дорожного хозяйства	04	09	522 04 02	965	-27104,6
Другие вопросы в области национальной экономики	**04**	**12**			**119656,7**
Руководство и управление в сфере установленных функций органов государственной власти субъектов Российской Федерации и органов местного самоуправления	04	12	002 00 00		-343,3
Центральный аппарат	04	12	002 04 00		-343,3
Выполнение функций государственными органами	04	12	002 04 00	012	-343,3
Бюджетные инвестиции в объекты капитального строительства, не включенные в целевые программы	04	12	102 00 00		120000,0
Бюджетные инвестиции в объекты капитального строительства государственной собственности субъектов Российской Федерации (объекты капитального строительства собственности муниципальных образований)	04	12	102 01 00		120000,0
Бюджетные инвестиции в объекты капитального строительства государственной собственности субъектов Российской Федерации	04	12	102 01 01		120000,0
Строительство хлебозавода общей производительностью 90 т/сутки для ГУП «Брянский хлебозавод № 1», г. Брянск, Фокинский район	04	12	102 01 01	851	120000,0
Жилищно-коммунальное хозяйство	**05**				**54713,3**
Коммунальное хозяйство	**05**	**02**			**16900,0**
Региональные целевые программы	05	02	522 00 00		16900,0
Областная целевая программа «Реабилитация населения и территорий Брянской области, подвергшихся радиационному воздействию вследствие катастрофы на Чернобыльской АЭС, в 2007—2010 годах»	05	02	522 28 00		16900,0
Бюджетные инвестиции	05	02	522 28 00	003	16900,0
Благоустройство	**05**	**03**			**10000,0**
Бюджетные инвестиции в объекты капитального строительства, не включенные в целевые программы	05	03	102 00 00		10000,0
Бюджетные инвестиции в объекты капитального строительства государственной собственности субъектов Российской Федерации (объекты капитального строительства собственности муниципальных образований)	05	03	102 01 00		10000,0
Бюджетные инвестиции в объекты капитального строительства государственной собственности субъектов Российской Федерации	05	03	102 01 01		10000,0
Бюджетные инвестиции	05	03	102 01 01	003	10000,0
Другие вопросы в области жилищно-коммунального хозяйства	**05**	**05**			**27813,3**
Руководство и управление в сфере установленных функций органов государственной власти субъектов Российской Федерации и органов местного самоуправления	05	05	002 00 00		343,3
Центральный аппарат	05	05	002 04 00		343,3
Выполнение функций государственными органами	05	05	002 04 00	012	343,3
Федеральные целевые программы	05	05	100 00 00		27470,0
Федеральная целевая программа «Преодоление последствий радиационных аварий на период до 2010 года»	05	05	100 29 00		27470,0
Бюджетные инвестиции	05	05	100 29 00	003	27470,0

1	2	3	4	5	6
Охрана окружающей среды	**06**				**-288,4**
Другие вопросы в области охраны окружающей среды	**06**	**05**			**-288,4**
Региональные целевые программы	06	05	522 00 00		-288,4
Областная целевая программа «Охрана окружающей природной среды Брянской области (2006—2010 годы)»	06	05	522 06 00		-288,4
Прочие расходы	06	05	522 06 00	013	-288,4
Образование	**07**				**18594,6**
Дошкольное образование	**07**	**01**			**114,7**
Детские дошкольные учреждения	07	01	420 00 00		114,7
Обеспечение деятельности подведомственных учреждений	07	01	420 99 00		114,7
Выполнение функций бюджетными учреждениями	07	01	420 99 00	001	114,7
Общее образование	**07**	**02**			**6918,8**
Школы — детские сады, школы начальные, неполные средние и средние	07	02	421 00 00		111,8
Обеспечение деятельности подведомственных учреждений	07	02	421 99 00		111,8
Выполнение функций бюджетными учреждениями	07	02	421 99 00	001	111,8
Школы-интернаты	07	02	422 00 00		5974,5
Обеспечение деятельности подведомственных учреждений	07	02	422 99 00		5974,5
Выполнение функций бюджетными учреждениями	07	02	422 99 00	001	5974,5
Учреждения по внешкольной работе с детьми	07	02	423 00 00		997,0
Обеспечение деятельности подведомственных учреждений	07	02	423 99 00		997,0
Выполнение функций бюджетными учреждениями	07	02	423 99 00	001	997,0
Детские дома	07	02	424 00 00		868,4
Обеспечение деятельности подведомственных учреждений	07	02	424 99 00		868,4
Выполнение функций бюджетными учреждениями	07	02	424 99 00	001	868,4
Специальные (коррекционные) учреждения	07	02	433 00 00		-1032,9
Обеспечение деятельности подведомственных учреждений	07	02	433 99 00		-1032,9
Выполнение функций бюджетными учреждениями	07	02	433 99 00	001	-1032,9
Начальное профессиональное образование	**07**	**03**			**3950,7**
Профессионально-технические училища	07	03	425 00 00		3950,7
Обеспечение деятельности подведомственных учреждений	07	03	425 99 00		3950,7
Выполнение функций бюджетными учреждениями	07	03	425 99 00	001	3950,7
Среднее профессиональное образование	**07**	**04**			**7447,1**
Средние специальные учебные заведения	07	04	427 00 00		7447,1
Обеспечение деятельности подведомственных учреждений	07	04	427 99 00		7447,1
Выполнение функций бюджетными учреждениями	07	04	427 99 00	001	7447,1
Профессиональная подготовка, переподготовка и повышение квалификации	**07**	**05**			
Учебные заведения и курсы по переподготовке кадров	07	05	429 00 00		36,8
Переподготовка и повышение квалификации кадров	07	05	429 78 00		36,8
Прочие расходы	07	05	429 78 00	013	36,8
Ведомственные целевые программы	07	05	822 00 00		-36,8
Ведомственная целевая программа «Развитие муниципальной службы в Брянской области» (2009—2010 годы)	07	05	822 1900		-36,8
Прочие расходы	07	05	822 19 00	013	-36,8
Другие вопросы в области образования	**07**	**09**			**163,3**
Учреждения, обеспечивающие предоставление услуг в сфере образования	07	09	435 00 00		28,7
Обеспечение деятельности подведомственных учреждений	07	09	435 99 00		28,7
Выполнение функций бюджетными учреждениями	07	09	435 99 00	001	28,7
Мероприятия в области образования	07	09	436 00 00		134,6
Проведение мероприятий для детей и молодежи	07	09	436 09 00		134,6
Проведение оздоровительных и других мероприятий для детей и молодежи	07	09	436 09 00	447	134,6
Культура, кинематография, средства массовой информации	**08**				**1277,5**
Культура	**08**	**01**			**277,5**
Музеи и постоянные выставки	08	01	441 00 00		500,0
Обеспечение деятельности подведомственных учреждений	08	01	441 99 00		500,0

1	2	3	4	5	6
Выполнение функций бюджетными учреждениями	08	01	441 99 00	001	500,0
Театры, цирки, концертные и другие организации исполнительских искусств	08	01	443 00 00		1200,0
Обеспечение деятельности подведомственных учреждений	08	01	443 99 00		1200,0
Выполнение функций бюджетными учреждениями	08	01	443 99 00	001	1200,0
Региональные целевые программы	08	01	522 00 00		-771,6
Областная целевая программа «Развитие культуры и сохранение культурного наследия Брянской области на 2006—2010 годы («Культура Брянщины»)»	08	01	522 1 1 00		-771,6
Мероприятия по поддержке и развитию культуры, искусства, кинематографии, средств массовой информации и архивного дела	08	01	522 1 1 00	023	-771,6
Ведомственные целевые программы	08	01	822 00 00		-650,9
Ведомственная целевая программа «Комплексная безопасность учреждений культуры Брянской области» (2009—2011 годы)	08	01	822 58 00		-650,9
Прочие расходы	08	01	822 58 00	013	-650,9
Другие вопросы в области культуры, кинематографии, средств массовой информации	**08**	**06**			**1000,0**
Руководство и управление в сфере установленных функций органов государственной власти субъектов Российской Федерации и органов местного самоуправления	08	06	002 00 00		1000,0
Центральный аппарат	08	06	002 04 00		1000,0
Выполнение функций государственными органами	08	06	002 04 00	012	1000,0
Здравоохранение, физическая культура и спорт	**09**				**38002,3**
Стационарная медицинская помощь	**09**	**01**			**34574,3**
Резервные фонды	09	01	070 00 00		3000,0
Резервный фонд Президента Российской Федерации	09	01	070 02 00		3000,0
Прочие расходы	09	01	070 02 00	013	3000,0
Бюджетные инвестиции в объекты капитального строительства, не включенные в целевые программы	09	01	102 00 00		12565,0
Бюджетные инвестиции в объекты капитального строительства государственной собственности субъектов Российской Федерации (объекты капитального строительства собственности муниципальных образований)	09	01	102 01 00		12565,0
Бюджетные инвестиции в объекты капитального строительства государственной собственности субъектов Российской Федерации	09	01	102 01 01		12565,0
Бюджетные инвестиции	09	01	102 01 01	003	12565,0
Больницы, клиники, госпитали, медико-санитарные части	09	01	470 00 00		2009,3
Обеспечение деятельности подведомственных учреждений	09	01	470 99 00		2009,3
Выполнение функций бюджетными учреждениями	09	01	470 99 00	001	2009,3
Региональные целевые программы	09	01	522 00 00		17000,0
Областная целевая программа «Предупреждение и борьба с социально значимыми заболеваниями» (2009—2011 годы)	09	01	522 36 00		17000,0
Подпрограмма «Психические расстройства» (2009—2011 годы)	09	01	522 36 07		17000,0
Бюджетные инвестиции	09	01	522 36 07	003	17000,0
Амбулаторная помощь	**09**	**02**			**1200,0**
Поликлиники, амбулатории, диагностические центры	09	02	471 00 00		1200,0
Обеспечение деятельности подведомственных учреждений	09	02	471 99 00		1200,0
Выполнение функций бюджетными учреждениями	09	02	471 99 00	001	1200,0
Санаторно-оздоровительная помощь	**09**	**05**			**9300,0**
Бюджетные инвестиции в объекты капитального строительства, не включенные в целевые программы	09	05	102 00 00		10000,0
Бюджетные инвестиции в объекты капитального строительства государственной собственности субъектов Российской Федерации (объекты капитального строительства собственности муниципальных образований)	09	05	102 01 00		10000,0
Бюджетные инвестиции в объекты капитального строительства государственной собственности субъектов Российской Федерации	09	05	102 01 01		10000,0
Бюджетные инвестиции	09	05	102 01 01	003	10000,0
Санатории для больных туберкулезом	09	05	473 00 00		300,0
Обеспечение деятельности подведомственных учреждений	09	05	473 99 00		300,0

1	2	3	4	5	6
Выполнение функций бюджетными учреждениями	09	05	473 99 00	001	300,0
Санатории для детей и подростков	09	05	474 00 00		500,0
Обеспечение деятельности подведомственных учреждений	09	05	474 99 00		500,0
Выполнение функций бюджетными учреждениями	09	05	474 99 00	001	500,0
Санатории, пансионаты, дома отдыха и турбазы	09	05	475 00 00		-1500,0
Обеспечение деятельности подведомственных учреждений	09	05	475 99 00		-1500,0
Субсидии на выполнение государственных заданий на оказание государственных услуг автономными учреждениями	09	05	475 99 00	922	-1500,0
Заготовка, переработка, хранение и обеспечение безопасности донорской крови и ее компонентов	**09**	**06**			**600,0**
Центры, станции и отделения переливания крови	09	06	472 00 00		600,0
Обеспечение деятельности подведомственных учреждений	09	06	472 99 00		600,0
Выполнение функций бюджетными учреждениями	09	06	472 99 00	001	600,0
Физическая культура и спорт	**09**	**08**			**18668,5**
Центры спортивной подготовки (сборные команды)	09	08	482 00 00		-1918,6
Обеспечение деятельности подведомственных учреждений	09	08	482 99 00		-1918,6
Выполнение функций бюджетными учреждениями	09	08	482 99 00	001	-1918,6
Физкультурно-оздоровительная работа и спортивные мероприятия	09	08	512 00 00		26587,1
Осуществление полномочий по оформлению и ведению спортивных паспортов	09	08	512 01 00		26587,1
Прочие расходы	09	08	512 01 00	013	26587,1
Региональные целевые программы	09	08	522 00 00		-6000,0
Областная целевая программа «Развитие физической культуры и спорта в Брянской области на 2006—2009 годы»	09	08	522 23 00		-6000,0
Мероприятия в области здравоохранения, спорта и физической культуры, туризма	09	08	522 23 00	079	-6000,0
Ведомственные целевые программы	09	08	822 00 00		
Ведомственная целевая программа «Готов к труду и обороне на 2007—2009 годы»	09	08	822 23 00		
Субсидии некоммерческим организациям	09	08	822 23 00	019	-4266,7
Мероприятия в области здравоохранения, спорта и физической культуры, туризма	09	08	822 23 00	079	4266,7
Другие вопросы в области здравоохранения, физической культуры и спорта	**09**	**10**			**-26340,5**
Учреждения, обеспечивающие предоставление услуг в сфере здравоохранения	09	10	469 00 00		710,0
Обеспечение деятельности подведомственных учреждений	09	10	469 99 00		710,0
Выполнение функций бюджетными учреждениями	09	10	469 99 00	001	710,0
Реализация государственных функций в области здравоохранения, спорта и туризма	09	10	485 00 00		1283,0
Мероприятия, направленные на формирование здорового образа жизни у граждан Российской Федерации, включая сокращение потребления алкоголя и табака	09	10	485 1700		1283,0
Софинансирование расходов на реализацию мероприятий, направленные на формирование здорового образа жизни у граждан Российской Федерации, включая сокращение потребления алкоголя и табака	09	10	485 1702		1283,0
Прочие расходы	09	10	485 1702	013	1283,0
Дома ребенка	09	10	486 00 00		318,2
Обеспечение деятельности подведомственных учреждений	09	10	486 99 00		318,2
Выполнение функций бюджетными учреждениями	09	10	486 99 00	001	318,2
Физкультурно-оздоровительная работа и спортивные мероприятия	09	10	512 00 00		-26587,1
Осуществление полномочий по оформлению и ведению спортивных паспортов	09	10	512 01 00		-26587,1
Выполнение функций государственными органами	09	10	512 01 00	012	-26587,1
Региональные целевые программы	09	10	522 00 00		-6138,0
Областная целевая программа «Комплексные меры противодействия злоупотреблению наркотиками и их незаконному обороту (2007—2009 годы)»	09	10	522 03 00		-3030,0
Бюджетные инвестиции	09	10	522 03 00	003	-3030,0
Областная целевая программа «Дети Брянщины» (2007—2010 годы)	09	10	522 24 00		-1000,0

1	2	3	4	5	6
Подпрограмма «Здоровое поколение» (2007—2010 годы)	09	10	522 24 05		-1000,0
Мероприятия в области здравоохранения, спорта и физической культуры, туризма	09	10	522 24 05	079	-1000,0
Областная целевая программа «Демографическое развитие Брянской области» (2008—2010 годы)	09	10	522 35 00		-608,0
Мероприятия в области здравоохранения, спорта и физической культуры, туризма	09	10	522 35 00	079	-608,0
Областная целевая программа «Предупреждение и борьба с социально значимыми заболеваниями» (2009—2011 годы)	09	10	522 36 00		-1500,0
Подпрограмма «Лекарственное обеспечение населения Брянской области» (2009—2011 годы)	09	10	522 36 06		-1500,0
Мероприятия в области здравоохранения, спорта и физической культуры, туризма	09	10	522 36 06	079	-1500,0
Ведомственные целевые программы	09	10	822 00 00		3089,4
Ведомственная целевая программа «Развитие здравоохранения Брянской области» (2008—2010 годы)	09	10	822 47 00		3089,4
Мероприятия в области здравоохранения, спорта и физической культуры, туризма	09	10	822 47 00	079	3089,4
Расходы по уплате региональных налогов в связи с отмененной льгот по налогу на имущество организаций и транспортному налогу	09	10	828 00 00		984,0
Прочие расходы	09	10	828 00 00	013	984,0
Социальная политика	**10**				**363893,5**
Социальное обслуживание населения	**10**	**02**			
Учреждения социального обслуживания населения	10	02	508 00 00		
Обеспечение деятельности подведомственных учреждений	10	02	508 99 00		
Центры социального обслуживания населения	10	02	508 99 03		2680,0
Выполнение функций бюджетными учреждениями	10	02	508 99 03	001	2680,0
Центры реабилитации	10	02	508 99 04		-3920,0
Выполнение функций бюджетными учреждениями	10	02	508 99 04	001	-3920,0
Приюты	10	02	508 99 05		1240,0
Выполнение функций бюджетными учреждениями	10	02	508 99 05	001	1240,0
Социальное обеспечение населения	**10**	**03**			**348109,3**
Федеральные целевые программы	10	03	100 00 00		637,5
Федеральная целевая программа «Социальное развитие села до 2012 года»	10	03	100 11 00		637,5
Субсидии на обеспечение жильем молодых семей и молодых специалистов, проживающих и работающих в сельской местности	10	03	100 11 01		378,4
Субсидии на осуществление мероприятий по обеспечению жильем граждан Российской Федерации, проживающих в сельской местности	10	03	100 11 01	099	378,4
Субсидии на обеспечение жильем граждан Российской Федерации, проживающих в сельской местности	10	03	100 11 02		259,1
Субсидии на осуществление мероприятий по обеспечению жильем граждан Российской Федерации, проживающих в сельской местности	10	03	100 11 02	099	259,1
Социальная помощь	10	03	505 00 00		41184,0
Федеральный закон от 9 января 1997 года № 5-ФЗ «О предоставлении социальных гарантий Героям Социалистического Труда и полным кавалерам ордена Трудовой Славы»	10	03	505 09 00		-160,0
Социальная поддержка Героев Социалистического Труда и полных кавалеров ордена Трудовой Славы	10	03	505 09 02		-160,0
Социальные выплаты	10	03	505 09 02	005	-160,0
Единовременное пособие беременной жене военнослужащего, проходящего военную службу по призыву, а также ежемесячно пособие на ребенка военнослужащего, проходящего военную службу по призьюу	10	03	505 19 00		500,0
Социальные выплаты	10	03	505 19 00	005	500,0
Федеральный закон от 12 января 1996 года № 8-ФЗ «О погребении и похоронном деле»	10	03	505 22 00		1000,0
Выплата социального пособия на погребение и возмещение расходов по гарантированному перечню услуг по погребению за счет бюджетов субъектов Российской Федерации и местных бюджетов	10	03	505 22 05		1000,0

1	2	3	4	5	6
Социальные выплаты	10	03	505 22 05	005	1000,0
Закон Российской Федерации от 9 июня 1993 года № 5142-1 «О донорстве крови и ее компонентов»	10	03	505 29 00		1466,6
Обеспечение мер социальной поддержки для лиц, награжденных знаком «Почетный донор СССР», «Почетный донор России»	10	03	505 29 01		1466,6
Социальные выплаты	10	03	505 29 01	005	1466,6
Обеспечение жильем инвалидов войны и инвалидов боевых действий, участников Великой Отечественной войны, ветеранов боевых действий, военнослужащих, проходивших военную службу в период с 22 июня 1941 года по 3 сентября 1945 года, граждан, награжденных знаком «Жителю блокадного Ленинграда», лиц, работавших на военных объектах в период Великой Отечественной войны, членов семей погибших (умерших) инвалидов войны, участников Великой Отечественной войны, ветеранов боевых действий, инвалидов и семей, имеющих детей-инвалидов	10	03	505 34 00		39377,4
Социальные выплаты	10	03	505 34 00	005	-116519,6
Обеспечение жильем отдельных категорий граждан, установленных Федеральным законом от 12 января 1995 года № 5-ФЗ «О ветеранах», в соответствии с Указом Президента Российской Федерации от 7 мая 2008 года № 714 «Об обеспечении жильем ветеранов Великой Отечественной войны 1941—1945 годов»	10	03	505 34 01		134067,6
Социальные выплаты	10	03	505 34 01	005	134067,6
Обеспечение жильем отдельных категорий граждан, установленных Федеральными законами от 12 января 1995 года № 5-ФЗ «О ветеранах» и от 24 ноября 1995 года № 181-ФЗ «О социальной защите инвалидов в Российской Федерации»	10	03	505 34 02		21829,4
Социальные выплаты	10	03	505 34 02	005	21829,4
Реализация мер социальной поддержки отдельных категорий граждан	10	03	505 55 00		-4000,0
Ежемесячное пособие на ребенка в соответствии с Законом Брянской области от 20 февраля 2008 года № 12-З «Об охране семьи, материнства, отцовства и детства в Брянской области»	10	03	505 55 11		-4282,9
Социальные выплаты	10	03	505 55 11	005	-4282,9
Пособие на детей военнослужащих, проходящих службу по призыву, и детей, родители которых уклоняются от уплаты алиментов, в соответствии с Законом Брянской области от 20 февраля 2008 года № 12-З «Об охране семьи, материнства, отцовства и детства в брянской области»	10	03	505 55 13		282,9
Социальные выплаты	10	03	505 55 13	005	282,9
Реализация постановления администрации Брянской области от 14 июня 2007 года № 420 «О порядке и условиях установления статуса «Ветеран труда Брянской области» и мерах социальной поддержки указанной категории граждан»	10	03	505 73 00		3000,0
Обеспечение мер социальной поддержки ветеранов труда Брянской области в части оплаты жилищно-коммунальных услуг	10	03	505 73 02		3000,0
Социальные выплаты	10	03	505 73 02	005	3000,0
Реализация государственной политики занятости населения	10	03	510 00 00		298185,5
Осуществление полномочий Российской Федерации в области содействия занятости населения, включая расходы по осуществлению этих полномочий	10	03	510 02 00		298185,5
Социальные выплаты	10	03	510 02 00	005	298185,5
Региональные целевые программы	10	03	522 00 00		8102,3
Областная целевая программа «Жилище» (2007—2010 годы)	10	03	522 27 00		8102,3
Подпрограмма «Развитие ипотечного кредитования в жилищном строительстве» (2007—2010 годы)	10	03	522 27 01		8102,3
Мероприятия в области социальной политики	10	03	522 27 01	068	8102,3
Другие вопросы в области социальной политики	**10**	**06**			**15784,2**
Региональные целевые программы	10	06	522 00 00		15784,2
Областная целевая программа «Социальная защита населения Брянской области» (2008—2010 годы)	10	06	522 40 00		15784,2
Мероприятия в области социальной политики	10	06	522 40 00	068	11164,0
Адресная материальная помощь малообеспеченным гражданам и возмещение стоимости зубопротезирования региональным льготникам	10	06	522 40 00	968	4620,2

1	2	3	4	5	6
Межбюджетные трансферты	**11**				**34290,8**
Субсидии бюджетам субъектов Российской Федерации и муниципальных образований (межбюджетные субсидии)	**11**	**02**			**67990,7**
Федеральные целевые программы	11	02	100 00 00		10000,0
Федеральная целевая программа «Дети России» на 2007—2010 годы	11	02	100 13 00		10000,0
Подпрограмма «Здоровое поколение»	11	02	100 13 01		10000,0
Софинансирование объектов капитального строительства государственной собственности субъектов Российской Федерации (объектов капитального строительства собственности муниципальных образований)	11	02	100 13 01	020	10000,0
Федеральная целевая программа «Жилище» на 2002—2010 годы	11	02	104 00 00		17360,7
Подпрограмма «Обеспечение жильем молодых семей»	11	02	104 02 00		17360,7
Фонд софинансирования	11	02	104 02 00	010	17360,7
Дорожное хозяйство	11	02	315 00 00		23580,8
Поддержка дорожного хозяйства	11	02	315 02 00		23580,8
Строительство, модернизация, ремонт и содержание автомобильных дорог общего пользования, в том числе дорог в поселениях (за исключением автомобильных дорог федерального значения)	11	02	315 02 01		23580,8
Фонд софинансирования	11	02	315 02 01	010	23580,8
Межбюджетные трансферты	11	02	521 00 00		-22216,8
Субсидии бюджетам муниципальных образований для софинансирования расходных обязательств, возникающих при выполнении полномочий органов местного самоуправления по вопросам местного значения	11	02	521 01 00		-22216,8
Субсидии бюджетам муниципальных районов и городских округов на доплату к заработной плате медицинским работникам	11	02	521 01 08		-4137,5
Фонд софинансирования	11	02	521 01 08	010	-4137,5
Субсидии бюджетам муниципальных районов и городских округов на финансовое обеспечение расходных обязательств по уплате налогов в связи с отменой налоговых льгот по налогу на имущество организаций и транспортному налогу для бюджетных организаций	11	02	521 01 15		-1514,3
Фонд софинансирования	11	02	521 01 15	010	-1514,3
Субсидии бюджетам муниципальных образований на оказание мер поддержки по оплате труда работников бюджетной сферы	11	02	521 01 16		-16565,0
Фонд софинансирования	11	02	521 01 16	010	-16565,0
Региональные целевые программы	11	02	522 00 00		-11538,1
Областная целевая программа «Охрана окружающей природной среды Брянской области (2006—2010 годы)»	11	02	522 06 00		17510,3
Софинансирование объектов капитального строительства государственной собственности субъектов Российской Федерации (объектов капитального строительства собственности муниципальных образований)	11	02	522 06 00	020	17510,3
Областная целевая программа «Развитие культуры и сохранение культурного наследия Брянской области на 2006—2010 годы («Культура Брянщины»)»	11	02	522 11 00		-5527,5
Фонд софинансирования	11	02	522 11 00	010	-5527,5
Областная целевая программа «Демографическое развитие Брянской области» (2008—2010 годы)	11	02	522 35 00		-5800,0
Фонд софинансирования	11	02	522 35 00	010	-5800,0
Областная целевая программа «Совершенствование системы обращения с отходами производства и потребления на территории Брянской области» (2008—2010 годы)	11	02	522 49 00		-17720,9
Софинансирование объектов капитального строительства государственной собственности субъектов Российской Федерации (объектов капитального строительства собственности муниципальных образований)	11	02	522 49 00	020	-17720,9
Развитие социальной и инженерной инфраструктуры субъектов Российской Федерации и муниципальных образований	11	02	523 00 00		53368,5
Развитие социальной и инженерной инфраструктуры	11	02	523 01 00		53368,5
Субсидии бюджетам муниципальных образований на развитие социальной и инженерной инфраструктуры за счет средств бюджета субъекта Российской Федерации	11	02	523 01 02		53368,5

1	2	3	4	5	6
Софинансирование объектов капитального строительства государственной собственности субъектов Российской Федерации (объектов капитального строительства собственности муниципальных образований)	11	02	523 01 02	020	53368,5
Ведомственные целевые программы	11	02	822 00 00		-2564,4
Ведомственная целевая программа «Развитие здравоохранения Брянской области» (2008—2010 годы)	11	02	822 47 00		-1264,4
Фонд софинансирования	11	02	822 47 00	010	-1264,4
Ведомственная целевая программа «Обеспечение чистой питьевой водой детей образовательных учреждений Брянской области» (2009—2012 годы)	11	02	822 70 00		-1300,0
Фонд софинансирования	11	02	822 70 00	010	-1300,0
Субвенции бюджетам субъектов Российской Федерации и муниципальных образований	**11**	**03**			**-24652,4**
Социальная помощь	11	03	505 00 00		437,6
Федеральный закон от 19 мая 1995 года № 81-ФЗ «О государственных пособиях гражданам, имеющим детей»	11	03	505 05 00		437,6
Выплата единовременного пособия при всех формах устройства детей, лишенных родительского попечения, в семью	11	03	505 05 02		437,6
Фонд компенсаций	11	03	505 05 02	009	437,6
Иные безвозмездные и безвозвратные перечисления	11	03	520 00 00		-22344,3
Ежемесячное денежное вознаграждение за классное руководство	11	03	520 09 00		-7450,3
Фонд компенсаций	11	03	520 09 00	009	-7450,3
Денежные выплаты медицинскому персоналу фельдшерско-акушерских пунктов, врачам, фельдшерам и медицинским сестрам скорой медицинской помощи	11	03	520 1800		-14894,0
Фонд компенсаций	11	03	520 18 00	009	-14894,0
Межбюджетные трансферты	11	03	521 00 00		-2745,7
Субвенции бюджетам муниципальных образований для финансового обеспечения расходных обязательств муниципальных образований, возникающих при выполнении государственных полномочий Российской Федерации, субъектов Российской Федерации, переданных для осуществления органам местного самоуправления в установленном порядке	11	03	521 02 00		-2745,7
Субвенции бюджетам муниципальных районов и городских округов по возмещению расходов на предоставление мер социальной поддержки по оплате жилых помещений с отоплением и освещением педагогическим работникам образовательных учреждений, финансируемых из местных бюджетов, работающим и проживающим в сельской местности или поселках городского типа на территории Брянской области	11	03	521 02 13		-4260,0
Фонд компенсаций	11	03	521 02 13	009	-4260,0
Субвенции бюджетам муниципальных районов для предоставления субсидий бюджетам поселений на финансовое обеспечение расходных обязательств бюджетов поселений по уплате налогов в связи с отменой налоговых льгот по налогу на имущество организаций и транспортному налогу для бюджетных организаций, финансируемых из местных бюджетов	11	03	521 02 21		1514,3
Фонд компенсаций	11	03	521 02 21	009	1514,3
Межбюджетные трансферты бюджетам государственных внебюджетных фондов	**11**	**05**			**-9047,5**
Реализация государственной политики занятости населения	11	05	510 00 00		1365,6
Осуществление полномочий Российской Федерации в области содействия занятости населения, включая расходы по осуществлению этих полномочий	11	05	5100200		1365,6
Фонд компенсаций	11	05	510 02 00	009	1365,6
Иные безвозмездные и безвозвратные перечисления	11	05	520 00 00		-10413,1
Финансовое обеспечение оказания дополнительной медицинской помощи, оказываемой врачами-терапевтами участковыми, врачами-педиатрами участковыми, врачами общей практики (семейными врачами), медицинскими участковыми врачей-терапевтов участковых, врачей-педиатров участковых, медицинскими сестрами врачей общей практики (семейных врачей)	11	05	520 21 00		-10413,1
Трансферты бюджету Брянского территориального фонда обязательного медицинского страхования	11	05	520 21 00	796	-10413,1
Итого					**765508,2**

ПРИЛОЖЕНИЕ 3
к Закону Брянской области
«О внесении изменений в Закон Брянской области
«Об областном бюджете на 2009 год
и на плановый период 2010 и 2011 годов»

Приложение 6.2
к Закону Брянской области
«Об областном бюджете на 2009 год
и на плановый период 2010 и 2011 годов»

Изменение распределения бюджетных ассигнований на 2009 год по ведомственной структуре расходов областного бюджета, предусмотренной приложением 6 к Закону Брянской области «Об областном бюджете на 2009 год и на плановый период 2010 и 2011 годов»

(тыс. рублей)

Наименование	КВСР	Рз	Пр	ЦСР	ВР	Изменение 2009 года
1	2	3	4	5	6	7
Администрация Брянской области	**802**					**151293,4**
Общегосударственные вопросы	**802**	**01**				**30765,9**
Функционирование Правительства Российской Федерации, высших исполнительных органов государственной власти субъектов Российской Федерации, местных администраций	**802**	**01**	**04**			**-900,0**
Руководство и управление в сфере установленных функций органов государственной власти субъектов Российской Федерации и органов местного самоуправления	802	01	04	002 00 00		-900,0
Центральный аппарат	802	01	04	002 04 00		-900,0
Выполнение функций государственными органами	802	01	04	002 04 00	012	-900,0
Другие общегосударственные вопросы	**802**	**01**	**14**			**31665,9**
Реализация государственных функций, связанных с общегосударственным управлением	802	01	14	092 00 00		900,0
Информационное обеспечение деятельности	802	01	14	092 31 00		900,0
Выполнение функций государственными органами	802	01	14	092 31 00	012	900,0
Бюджетные инвестиции в объекты капитального строительства, не включенные в целевые программы	802	01	14	102 00 00		30000,0
Бюджетные инвестиции в объекты капитального строительства государственной собственности субъектов Российской Федерации (объекты капитального строительства собственности муниципальных образований)	802	01	14	102 01 00		30000,0
Бюджетные инвестиции в объекты капитального строительства государственной собственности субъектов Российской Федерации	802	01	14	102 01 01		30000,0
Бюджетные инвестиции	802	01	14	102 01 01	003	30000,0
Региональные целевые программы	802	01	14	522 00 00		765,9
Областная целевая программа «Комплексные меры противодействия злоупотреблению наркотиками и их незаконному обороту (2007—2009 годы)»	802	01	14	522 03 00		765,9
Прочие расходы	802	01	14	522 03 00	013	765,9
Национальная экономика	**802**	**04**				**93929,1**
Дорожное хозяйство	**802**	**04**	**09**			**93929,1**
Региональные целевые программы	802	04	09	522 00 00		93929,1
Долгосрочная целевая программа «Модернизация транспортной системы Брянской области (2004—2010 годы)»	802	04	09	522 04 00		93929,1
Подпрограмма «Автомобильные дороги» (2004—2010 годы)	802	04	09	522 04 02		93929,1
Строительство автомобильной дороги «Брянск-Новозыбков» — Погар-Гремяч (обход Погара) в Брянской области	802	04	09	522 04 02	801	4696,5
Строительство автомобильной дороги Алексеевка-Партизанское в Навлинском районе Брянской области	802	04	09	522 04 02	810	27104,6
Реконструкция автомобильной дороги «Брянск-Новозыбков» — Мглин на участке км 10+300-км 20+300, 1 пусковой комплекс км 10+300 км 15+300 в Почепском районе Брянской области	802	04	09	522 04 02	811	89232,6
Отдельные мероприятия в области дорожного хозяйства	802	04	09	522 04 02	965	-27104,6
Образование	**802**	**07**				
Профессиональная подготовка, переподготовка и повышение квалификации	**802**	**07**	**05**			
Учебные заведения и курсы по переподготовке кадров	802	07	05	429 00 00		36,8

1	2	3	4	5	6	7
Переподготовка и повышение квалификации кадров	802	07	05	429 78 00		36,8
Прочие расходы	802	07	05	429 78 00	013	36,8
Ведомственные целевые программы	802	07	05	822 00 00		-36,8
Ведомственная целевая программа «Развитие муниципальной службы в Брянской области» (2009—2010 годы)	802	07	05	822 1900		-36,8
Прочие расходы	802	07	05	822 19 00	013	-36,8
Культура, кинематография, средства массовой информации	**802**	**08**				**2580,0**
Телевидение и радиовещание	**802**	**08**	**03**			**2580,0**
Ведомственные целевые программы	802	08	03	822 00 00		2580,0
Ведомственная целевая программа «Развитие телерадиовещания и телекоммуникаций в Брянской области» (2008—2009 годы)	802	08	03	822 30 00		2580,0
Мероприятия по поддержке и развитию культуры, искусства, кинематографии, средств массовой информации и архивного дела	802	08	03	822 30 00	023	2580,0
Здравоохранение, физическая культура и спорт	**802**	**09**				
Физическая культура и спорт	**802**	**09**	**08**			
Ведомственные целевые программы	802	09	08	822 00 00		
Ведомственная целевая программа «Готов к труду и обороне на 2007—2009 годы»	802	09	08	822 23 00		
Субсидии некоммерческим организациям	802	09	08	822 23 00	019	-4266,7
Мероприятия в области здравоохранения, спорта и физической культуры, туризма	802	09	08	822 23 00	079	4266,7
Межбюджетные трансферты	**802**	**11**				**24018,4**
Субсидии бюджетам субъектов Российской Федерации и муниципальных образований (межбюджетные субсидии)	**802**	**11**	**02**			**23580,8**
Дорожное хозяйство	802	11	02	315 00 00		23580,8
Поддержка дорожного хозяйства	802	11	02	315 02 00		23580,8
Строительство, модернизация, ремонт и содержание автомобильных дорог общего пользования, в том числе дорог в поселениях (за исключением автомобильных дорог федерального значения)	802	11	02	315 02 01		23580,8
Фонд софинансирования	802	11	02	315 02 01	010	23580,8
Субвенции бюджетам субъектов Российской Федерации и муниципальных образований	**802**	**11**	**03**			**437,6**
Социальная помощь	802	11	03	505 00 00		437,6
Федеральный закон от 19 мая 1995 года № 81-ФЗ «О государственных пособиях гражданам, имеющим детей»	802	11	03	505 05 00		437,6
Выплата единовременного пособия при всех формах устройства детей, лишенных родительского попечения, в семью	802	11	03	505 05 02		437,6
Фонд компенсаций	802	11	03	505 05 02	009	437,6
Комитет природопользования и охраны окружающей среды, лицензирования отдельных видов деятельности Брянской области	**808**					**-1397,8**
Национальная экономика	**808**	**04**				**-898,8**
Водное хозяйство	**808**	**04**	**06**			**-898,8**
Водохозяйственные мероприятия	808	04	06	280 00 00		-1397,8
Осуществление отдельных полномочий в области водных отношений	808	04	06	280 04 00		-1397,8
Прочие расходы	808	04	06	280 04 00	013	-1397,8
Ведомственные целевые программы	808	04	06	822 00 00		499,0
Ведомственная целевая программа «Обеспечение безопасности гидротехнических сооружений, а также противопаводковые мероприятия и водохозяйственная деятельность на территории Брянской области в 2007—2009 годах»	808	04	06	822 02 00		499,0
Прочие расходы	808	04	06	822 02 00	013	499,0
Охрана окружающей среды	**808**	**06**				**-288,4**
Другие вопросы в области охраны окружающей среды	**808**	**06**	**05**			**-288,4**
Региональные целевые программы	808	06	05	522 00 00		-288,4
Областная целевая программа «Охрана окружающей природной среды Брянской области (2006-2010 годы) «	808	06	05	522 06 00		-288,4
Прочие расходы	808	06	05	522 06 00	013	-288,4
Межбюджетные трансферты	**808**	**11**				**-210,6**
Субсидии бюджетам субъектов Российской Федерации и муниципальных образований (межбюджетные субсидии)	**808**	**11**	**02**			**-210,6**

1	2	3	4	5	6	7
Региональные целевые программы	808	11	02	522 00 00		-210,6
Областная целевая программа «Охрана окружающей природной среды Брянской области (2006—2010 годы)»	808	11	02	522 06 00		17510,3
Софинансирование объектов капитального строительства государственной собственности субъектов Российской Федерации (объектов капитального строительства собственности муниципальных образований)	808	11	02	522 06 00	020	17510,3
Областная целевая программа «Совершенствование системы обращения с отходами производства и потребления на территории Брянской области» (2008—2010 годы)	808	11	02	522 49 00		-17720,9
Софинансирование объектов капитального строительства государственной собственности субъектов Российской Федерации (объектов капитального строительства собственности муниципальных образований)	808	11	02	522 49 00	020	-17720,9
Комитет по делам печати, телерадиовещания и средств массовых коммуникаций Брянской области	**811**					**-2580,0**
Культура, кинематография, средства массовой информации	**811**	**08**				**-2580,0**
Телевидение и радиовещание	**811**	**08**	**03**			**-2580,0**
Ведомственные целевые программы	811	08	03	822 00 00		-2580,0
Ведомственная целевая программа «Развитие телерадиовещания и телекоммуникаций в Брянской области» (2008—2009 годы)	811	08	03	822 30 00		-2580,0
Мероприятия по поддержке и развитию культуры, искусства, кинематографии, средств массовой информации и архивного дела	811	08	03	822 30 00	023	-2580,0
Департамент топливно-энергетического комплекса и жилищно-коммунального хозяйства Брянской области	**812**					**10000,0**
Жилищно-коммунальное хозяйство	**812**	**05**				**10000,0**
Бблагоустройство	**812**	**05**	**03**			**10000,0**
Бюджетные инвестиции в объекты капитального строительства, не включенные в целевые программы	812	05	03	102 00 00		10000,0
Бюджетные инвестиции в объекты капитального строительства государственной собственности субъектов Российской Федерации (объекты капитального строительства собственности муниципальных образований)	812	05	03	10201 00		10000,0
Бюджетные инвестиции в объекты капитального строительства государственной собственности субъектов Российской Федерации	812	05	03	102 01 01		10000,0
Бюджетные инвестиции	812	05	03	102 01 01	003	10000,0
Департамент здравоохранения Брянской области	**814**					**-22307,1**
Здравоохранение, физическая культура и спорт	**814**	**09**				**8401,9**
Стационарная медицинская помощь	**814**	**09**	**01**			**5009,3**
Резервные фонды	814	09	01	070 00 00		3000,0
Резервный фонд Президента Российской Федерации	814	09	01	070 02 00		3000,0
Прочие расходы	814-	09	01	070 02 00	013	3000,0
Больницы, клиники, госпитали, медико-санитарные части	814	09	01	470 00 00		2009,3
Обеспечение деятельности подведомственных учреждений	814	09	01	470 99 00		20093
Выполнение функций бюджетными учреждениями	814	09	01	470 99 00	001	2009,3
Амбулаторная помощь	**814**	**09**	**02**			**1200,0**
Поликлиники, амбулатории, диагностические центры	814	09	02	471 00 00		1200,0
Обеспечение деятельности подведомственных учреждений	814	09	02	471 99 00		1200,0
Выполнение функций бюджетными учреждениями	814	09	02	471 99 00	001	1200,0
Санаторно-оздоровительная помощь	**814**	**09**	**05**			**-700,0**
Санатории для больных туберкулезом	814	09	05	473 00 00		300,0
Обеспечение деятельности подведомственных учреждений	814	09	05	473 99 00		300,0
Выполнение функций бюджетными учреждениями	814	09	05	473 99 00	001	300,0
Санатории для детей и подростков	814	09	05	474 00 00		500,0
Обеспечение деятельности подведомственных учреждений	814	09	05	474 99 00		500,0
Выполнение функций бюджетными учреждениями	814	09	05	474 99 00	001	500,0
Санатории, пансионаты, дома отдыха и турбазы	814	09	05	475 00 00		-1500,0
Обеспечение деятельности подведомственных учреждений	814	09	05	475 99 00		-1500,0
Субсидии на выполнение государственных заданий на оказание государственных услуг автономными учреждениями	814	09	05	475 99 00	922	-1500,0
Заготовка, переработка, хранение и обеспечение безопасности донорской крови и ее компонентов	**814**	**09**	**06**			**600,0**

1	2	3	4	5	6	7
Центры, станции и отделения переливания крови	814	09	06	472 00 00		600,0
Обеспечение деятельности подведомственных учреждений	814	09	06	472 99 00		600,0
Выполнение функций бюджетными учреждениями	814	09	06	472 99 00	001	600,0
Другие вопросы в области здравоохранения, физической культуры и спорта	**814**	**09**	**10**			**2292,6**
Учреждения, обеспечивающие предоставление в сфере здравоохранения	814	09	10	469 00 00		710,0
Обеспечение деятельности подведомственных учреждений	814	09	10	469 99 00		710,0
Выполнение функций бюджетными учреждениями	814	09	10	469 99 00	001	710,0
Реализация государственных функций в области здравоохранения, спорта и туризма	814	09	10	485 00 00		1283,0
Мероприятия, направленные на формирование здорового образа жизни у граждан Российской Федерации, включая сокращение потребления алкоголя и табака	814	09	10	485 17 00		1283,0
Софинансирование расходов на реализацию мероприятий, направленные на формирование здорового образа жизни у граждан Российской Федерации, включая сокращение потребления алкоголя и табака	814	09	10	485 1702		1283,0
Прочие расходы	814	09	10	485 17 02	013	1283,0
Дома ребенка	814	09	10	486 00 00		318,2
Обеспечение деятельности подведомственных учреждений	814	09	10	486 99 00		318,2
Выполнение функций бюджетными учреждениями	814	09	10	486 99 00	001	318,2
Региональные целевые программы	814	09	10	522 00 00		-3108,0
Областная целевая программа «Дети Брянщины» (2007—2010 годы)	814	09	10	522 24 00		-1000,0
Подпрограмма «Здоровое поколение» (2007—2010 годы)	814	09	10	522 24 05		-1000,0
Мероприятия в области здравоохранения, спорта и физической культуры, туризма	814	09	10	522 24 05	079	-1000,0
Областная целевая программа «Демографическое развитие Брянской области» (2008—2010 годы)	814	09	10	522 35 00		-608,0
Мероприятия в области здравоохранения, спорта и физической культуры, туризма	814	09	10	522 35 00	079	-608,0
Областная целевая программа «Предупреждение и борьба с социально значимыми заболеваниями» (2009—2011 годы)	814	09	10	522 36 00		-1500,0
Подпрограмма «Лекарственное обеспечение населения Брянской области» (2009—2011 годы)	814	09	10	522 36 06		-1500,0
Мероприятия в области здравоохранения, спорта и физической культуры, туризма	814	09	10	522 36 06	079	-1500,0
Ведомственные целевые программы	814	09	10	822 00 00		3089,4
Ведомственная целевая программа «Развитие здравоохранения Брянской области» (2008—2010 годы)	814	09	10	822 47 00		3089,4
Мероприятия в области здравоохранения, спорта и физической культуры, туризма	814	09	10	822 47 00	079	3089,4
Межбюджетные трансферты	**814**	**11**				**-30709,0**
Субсидии бюджетам субъектов Российской Федерации и муниципальных образований (межбюджетные субсидии)	**814**	**11**	**02**			**-5401,9**
Межбюджетные трансферты	814	11	02	521 00 00		-4137,5
Субсидии бюджетам муниципальных для софинансирования расходных обязательств, возникающих при выполнении полномочий органов местного самоуправления по вопросам местного значения	814	11	02	521 01 00		-4137,5
Субсидии бюджетам муниципальных районов и городских округов на доплату к заработной плате медицинским работникам	814	11	02	521 01 08		-4137,5
Фонд софинансирования	814	11	02	521 01 08	010	-4137,5
Ведомственные целевые программы	814	11	02	822 00 00		-1264,4
Ведомственная целевая программа «Развитие здравоохранения Брянской области» (2008—2010 годы)	814	11	02	822 47 00		-1264,4
Фонд софинансирования	814	11	02	822 47 00	010	-1264,4
Субвенции бюджетам субъектов Российской Федерации и муниципальных образований	**814**	**11**	**03**			**-14894,0**
Иные безвозмездные и безвозвратные перечисления	814	11	03	520 00 00		-14894,0
Денежные выплаты медицинскому персоналу фельдшерско-акушерских пунктов, врачам, фельдшерам и медицинским сестрам скорой медицинской помощи	814	11	03	520 18 00		-14894,0

1	2	3	4	5	6	7
Фонд компенсаций	814	11	03	520 18 00	009	-14894,0
Межбюджетные трансферты бюджетам государственных внебюджетных фондов	**814**	**11**	**05**			**-10413,1**
Иные безвозмездные и безвозвратные перечисления	814	11	05	520 00 00		-10413,1
Финансовое обеспечение оказания дополнительной медицинской помощи, оказываемой врачами-терапевтами участковыми, врачами-педиатрами участковыми, врачами общей практики (семейными врачами), медицинскими сестрами участковыми врачей-терапевтов участковых, врачей-педиатров участковых, медицинскими сестрами врачей общей практики (семейных врачей)	814	11	05	52021 00		-10413,1
Трансферты бюджету Брянского территориального фонда обязательного медицинского страхования	814	11	05	520 21 00	796	-10413,1
Управление культуры Брянской области	**815**					**50,0**
Образование	**815**	**07**				**4300,0**
Среднее профессиональное образование	**815**	**07**	**04**			**4300,0**
Средние специальные учебные заведения	815	07	04	427 00 00		4300,0
Обеспечение деятельности подведомственных учреждений	815	07	04	427 99 00		4300,0
Выполнение функций бюджетными учреждениями	815	07	04	427 99 00	001	4300,0
Культура, кинематография, средства массовой информации	**815**	**08**				**1277,5**
Культура	**815**	**08**	**01**			**277,5**
Музеи и постоянные выставки	815	08	01	441 00 00		500,0
Обеспечение деятельности подведомственных учреждений	815	08	01	441 99 00		500,0
Выполнение функций бюджетными учреждениями	815	08	01	441 99 00	001	500,0
Театры, цирки, концертные и другие организации исполнительских искусств	815	08	01	443 00 00		1200,0
Обеспечение деятельности подведомственных учреждений	815	08	01	443 99 00		1200,0
Выполнение функций бюджетными учреждениями	815	08	01	443 99 00	001	1200,0
Региональные целевые программы	815	08	01	522 00 00		-771,6
Областная целевая программа «Развитие культуры и сохранение культурного наследия Брянской области на 2006—2010 годы («Культура Брянщины»)»	815	08	01	522 11 00		-771,6
Мероприятия по поддержке и развитию культуры, искусства, кинематографии, средств массовой информации и архивного дела	815	08	01	522 11 00	023	-771,6
Ведомственные целевые программы	815	08	01	822 00 00		-650,9
Ведомственная целевая программа «Комплексная безопасность учреждений культуры Брянской области» (2009—2011 годы)	815	08	01	822 58 00		-650,9
Прочие расходы	815	08	01	822 58 00	013	-650,9
Другие вопросы в области культуры, кинематографии, средств массовой информации	**815**	**08**	**06**			**1000,0**
Руководство и управление в сфере установленных функций органов государственной власти субъектов Российской Федерации и органов местного самоуправления	815	08	06	002 00 00		1000,0
Центральный аппарат	815	08	06	002 04 00		1000,0
Выполнение функций государственными органами	815	08	06	002 04 00	012	1000,0
Межбюджетные трансферты	**815**	**11**				**-5527,5**
Субсидии бюджетам субъектов Российской Федерации и муниципальных образований (межбюджетные субсидии)	**815**	**11**	**02**			**-5527,5**
Региональные целевые программы	815	11	02	522 00 00		-5527,5
Областная целевая программа «Развитие культуры и сохранение культурного наследия Брянской области на 2006—2010 годы («Культура Брянщины»)»	815	11	02	522 11 00		-5527,5
Фонд софинансирования	815	11	02	522 11 00	010	-5527,5
Департамент общего и профессионального образования Брянской области	**816**					**-5450,3**
Образование	**816**	**07**				**13360,0**
Дошкольное образование	**816**	**07**	**01**			**114,7**
Детские дошкольные учреждения	816	07	01	420 00 00		114,7
Обеспечение деятельности подведомственных учреждений	816	07	01	420 99 00		114,7
Выполнение функций бюджетными учреждениями	816	07	01	420 99 00	001	114,7
Общее образование	**816**	**07**	**02**			**6118,8**

1	2	3	4	5	6	7
Школы — детские сады, школы начальные, неполные средние и средние	816	07	02	421 00 00		111,8
Обеспечение деятельности подведомственных учреждений	816	07	02	421 99 00		111,8
Выполнение функций бюджетными учреждениями	816	07	02	421 99 00	001	111,8
Школы-интернаты	816	07	02	422 00 00		5974,5
Обеспечение деятельности подведомственных учреждений	816	07	02	422 99 00		5974,5
Выполнение функций бюджетными учреждениями	816	07	02	422 99 00	001	5974,5
Учреждения по внешкольной работе с детьми	816	07	02	423 00 00		197,0
Обеспечение деятельности подведомственных учреждений	816	07	02	423 99 00		197,0
Выполнение функций бюджетными учреждениями	816	07	02	423 99 00	001	197,0
Детские дома	816	07	02	424 00 00		868,4
Обеспечение деятельности подведомственных учреждений	816	07	02	424 99 00		868,4
Выполнение функций бюджетными учреждениями	816	07	02	424 99 00	001	868,4
Специальные (коррекционные) учреждения	816	07	02	433 00 00		-1032,9
Обеспечение деятельности подведомственных учреждений	816	07	02	433 99 00		-1032,9
Выполнение функций бюджетными учреждениями	816	07	02	433 99 00	001	-1032,9
Начальное профессиональное образование	**816**	**07**	**03**			**3950,7**
Профессионально-технические училища	816	07	03	425 00 00		3950,7
Обеспечение деятельности подведомственных учреждений	816	07	03	425 99 00		3950,7
Выполнение функций бюджетными учреждениями	816	07	03	425 99 00	001	3950,7
Среднее профессиональное образование	**816**	**07**	**04**			**3147,1**
Средние специальные учебные заведения	816	07	04	427 00 00		3147,1
Обеспечение деятельности подведомственных учреждений	816	07	04	427 99 00		3147,1
Выполнение функций бюджетными учреждениями	816	07	04	427 99 00	001	3147,1
Другие вопросы в области образования	**816**	**07**	**09**			**28,7**
Учреждения, обеспечивающие предоставление услуг в сфере образования	816	07	09	435 00 00		28,7
Обеспечение деятельности подведомственных учреждений	816	07	09	435 99 00		28,7
Выполнение функций бюджетными учреждениями	816	07	09	435 99 00	001	28,7
Межбюджетные трансферты	**816**	**11**				**-18810,3**
Субсидии бюджетам субъектов Российской Федерации и муниципальных образований (межбюджетные субсидии)	**816**	**11**	**02**			**-7100,0**
Региональные целевые программы	816	11	02	522 00 00		-5800,0
Областная целевая программа «Демографическое развитие Брянской области» (2008—2010 годы)	816	11	02	522 35 00		-5800,0
Фонд софинансирования	816	11	02	522 35 00	010	-5800,0
Ведомственные целевые программы	816	11	02	822 00 00		-1300,0
Ведомственная целевая программа «Обеспечение чистой питьевой водой детей образовательных учреждений Брянской области» (2009—2012 годы)	816	11	02	822 70 00		-1300,0
Фонд софинансирования	816	11	02	822 70 00	010	-1300,0
Субвенции бюджетам субъектов Российской Федерации и муниципальных образований	**816**	**11**	**03**			**-11710,3**
Иные безвозмездные и безвозвратные перечисления	816	11	03	520 00 00		-7450,3
Ежемесячное денежное вознаграждение за классное руководство	816	11	03	520 09 00		-7450,3
Фонд компенсаций	816	11	03	520 09 00	009	-7450,3
Межбюджетные трансферты	816	11	03	521 00 00		-4260,0
Субвенции бюджетам муниципальных образований для финансового обеспечения расходных обязательств муниципальных образований, возникающих при выполнении государственных полномочий Российской Федерации, субъектов Российской Федерации, переданных для осуществления органам местного самоуправления в установленном порядке	816	11	03	5210200		-4260,0
Субвенции бюджетам муниципальных районов и городских округов по возмещению расходов на предоставление мер социальной поддержки по оплате жилых помещений с отоплением и освещением педагогическим работникам образовательных учреждений, финансируемых из местных бюджетов, работающим и проживающим в сельской местности или поселках городского типа на территории Брянской области	816	11	03	521 02 13		-4260,0

1	2	3	4	5	6	7
Фонд компенсаций	816	11	03	521 02 13	009	-4260,0
Комитет по сельскому хозяйству и продовольствию Брянской области	**817**					**637,5**
Социальная политика	**817**	**10**				**637,5**
Социальное обеспечение населения	**817**	**10**	**03**			**637,5**
Федеральные целевые программы	817	10	03	100 00 00		637,5
Федеральная целевая программа «Социальное развитие села до 2012 года»	817	10	03	100 11 00		637,5
Субсидии на обеспечение жильем молодых семей и молодых специалистов, проживающих и работающих в сельской местности	817	10	03	100 11 01		378,4
Субсидии на осуществление мероприятий по обеспечению жильем граждан Российской Федерации, проживающих в сельской местности	817	10	03	100 11 01	099	378,4
Субсидии на обеспечение жильем граждан Российской Федерации, проживающих в сельской местности	817	10	03	100 11 02		259,1
Субсидии на осуществление мероприятий по обеспечению жильем граждан Российской Федерации, проживающих в сельской местности	817	10	03	100 11 02	099	259,1
Финансовое управление Брянской области	**818**					**-19516,9**
Общегосударственные вопросы	**818**	**01**				**-2951,9**
Резервные фонды	**818**	**01**	**12**			**-2951,9**
Резервные фонды	818	01	12	070 00 00		-2951,9
Резервные фонды исполнительных органов государственной власти субъектов Российской Федерации	818	01	12	070 04 00		-2951,9
Прочие расходы	818	01	12	070 04 00	013	-2951,9
Межбюджетные трансферты	**818**	**11**				**-16565,0**
Субсидии бюджетам субъектов Российской Федерации и муниципальных образований (межбюджетные субсидии)	**818**	**11**	**02**			**-18079,3**
Межбюджетные трансферты	818	11	02	521 00 00		-18079,3
Субсидии бюджетам муниципальных образований для софинансирования расходных обязательств, возникающих при выполнении полномочий органов местного самоуправления по вопросам местного значения	818	11	02	521 01 00		-18079,3
Субсидии бюджетам муниципальных районов и городских округов на финансовое обеспечение расходных обязательств по уплате налогов в связи с отменой налоговых льгот по налогу на имущество организаций и транспортному налогу для бюджетных организаций	818	11	02	521 01 15		-1514,3
Фонд софинансирования	818	11	02	521 01 15	010	-1514,3
Субсидии бюджетам муниципальных образований на оказание мер поддержки по оплате труда работников бюджетной сферы	818	11	02	521 01 16		-16565,0
Фонд софинансирования	818	11	02	521 01 16	010	-16565,0
Субвенции бюджетам субъектов Российской Федерации и муниципальных образований	**818**	**11**	**03**			**1514,3**
Межбюджетные трансферты	818	11	03	521 00 00		1514,3
Субвенции бюджетам муниципальных образований для финансового обеспечения расходных обязательств муниципальных образований, возникающих при выполнении государственных полномочий Российской Федерации, субъектов Российской Федерации, переданных для осуществления органам местного самоуправления в установленном порядке	818	11	03	521 02 00		1514,3
Субвенции бюджетам муниципальных районов для предоставления субсидий бюджетам поселений на финансовое обеспечение расходных обязательств бюджетов поселений по уплате налогов в связи с отменой налоговых льгот по налогу на имущество организаций и транспортному налогу для бюджетных организаций, финансируемых из местных бюджетов	818	11	03	521 02 21		1514,3
Фонд компенсаций	818	11	03	521 02 21	009	1514,3
Департамент по строительству Брянской области	**819**					**321894,0**
Национальная безопасность и правоохранительная деятельность	**819**	**03**				**9797,5**
Другие вопросы в области национальной безопасности и правоохранительной деятельности	**819**	**03**	**14**			**9797,5**
Бюджетные инвестиции в объекты капитального строительства, не включенные в целевые программы	819	03	14	102 00 00		9797,5

1	2	3	4	5	6	7
Бюджетные инвестиции в объекты капитального строительства государственной собственности субъектов Российской Федерации (объекты капитального строительства собственности муниципальных образований)	819	03	14	102 01 00		9797,5
Бюджетные инвестиции в объекты капитального строительства государственной собственности субъектов Российской Федерации	819	03	14	102 01 01		9797,5
Бюджетные инвестиции	819	03	14	102 01 01	003	9797,5
Национальная экономика	**819**	**04**				**120000,0**
Другие вопросы в области национальной экономики	**819**	**04**	**12**			**120000,0**
Бюджетные инвестиции в объекты капитального строительства, не включенные в целевые программы	819	04	12	102 00 00		120000,0
Бюджетные инвестиции в объекты капитального строительства государственной собственности субъектов Российской Федерации (объекты капитального строительства собственности муниципальных образований)	819	04	12	102 01 00		120000,0
Бюджетные инвестиции в объекты капитального строительства государственной собственности субъектов Российской Федерации	819	04	12	102 01 01		120000,0
Строительство хлебозавода общей производительностью 90 т/сутки для ГУЛ «Брянский хлебозавод № 1», г. Брянск, Фокинский район	819	04	12	102 01 01	851	120000,0
Жилищно-коммунальное хозяйство	**819**	**05**				**44713,3**
Коммунальное хозяйство	**819**	**05**	**02**			**16900,0**
Региональные целевые программы	819	05	02	522 00 00		16900,0
Областная целевая программа «Реабилитация населения и территорий Брянской области, подвергшихся радиационному воздействию вследствие катастрофы на Чернобыльской АЭС, в 2007—2010 годах»	819	05	02	522 28 00		16900,0
Бюджетные инвестиции	819	05	02	522 28 00	003	16900,0
Другие вопросы в области жилищно-коммунального хозяйства	**819**	**05**	**05**			**27813,3**
Руководство и управление в сфере установленных функций органов государственной власти субъектов Российской Федерации и органов местного самоуправления	819	05	05	002 00 00		343,3
Центральный аппарат	819	05	05	002 04 00		343,3
Выполнение функций государственными органами	819	05	05	002 04 00	012	343,3
Федеральные целевые программы	819	05	05	100 00 00		27470,0
Федеральная целевая программа «Преодоление последствий радиационных аварий на период до 2010 года»	819	05	05	100 29 00		27470,0
Бюджетные инвестиции	819	05	05	1002900	003	27470,0
Здравоохранение, физическая культура и спорт	**819**	**09**				**36535,0**
Стационарная медицинская помощь	**819**	**09**	**01**			**29565,0**
Бюджетные инвестиции в объекты капитального строительства, не включенные в целевые программы	819	09	01	102 00 00		12565,0
Бюджетные инвестиции в объекты капитального строительства государственной собственности субъектов Российской Федерации (объекты капитального строительства собственности муниципальных образований)	819	09	01	10201 00		12565,0
Бюджетные инвестиции в объекты капитального строительства государственной собственности субъектов Российской Федерации	819	09	01	102 01 01		12565,0
Бюджетные инвестиции	819	09	01	102 01 01	003	12565,0
Региональные целевые программы	819	09	01	522 00 00		17000,0
Областная целевая программа «Предупреждение и борьба с социально значимыми заболеваниями» (2009—2011 годы)	819	09	01	522 36 00		17000,0
Подпрограмма «Психические расстройства» (2009—2011 годы)	819	09	01	522 36 07		17000,0
Бюджетные инвестиции	819	09	01	522 36 07	003	17000,0
Санаторно-оздоровительная помощь	**819**	**09**	**05**			**10000,0**
Бюджетные инвестиции в объекты капитального строительства, не включенные в целевые программы	819	09	05	102 00 00		10000,0
Бюджетные инвестиции в объекты капитального строительства государственной собственности субъектов Российской Федерации (объекты капитального строительства собственности муниципальных образований)	819	09	05	102 01 00		10000,0
Бюджетные инвестиции в объекты капитального строительства государственной собственности субъектов Российской Федерации	819	09	05	102 01 01		10000,0

1	2	3	4	5	6	7
Бюджетные инвестиции	819	09	05	102 01 01	003	10000,0
Другие вопросы в области здравоохранения, физической культуры и спорта	**819**	**09**	**10**			**-3030,0**
Региональные целевые программы	819	09	10	522 00 00		-3030,0
Областная целевая программа «Комплексные меры противодействия злоупотреблению и их незаконному обороту (2007 – 2009 годы)»	819	09	10	522 03 00		-3030,0
Бюджетные инвестиции	819	09	10	522 03 00	003	-3030,0
Социальная политика	**819**	**10**				**47479,7**
Социальное обеспечение населения	**819**	**10**	**03**			**47479,7**
Социальная помощь	819	10	03	505 00 00		39377,4
Обеспечение жильем инвалидов войны и инвалидов боевых действий, участников Великой Отечественной войны, ветеранов боевых действий, военнослужащих, проходивших военную службу в период с 22 июня 1941 года по 3 сентября 1945 года, граждан, награжденных знаком «Жителю блокадного Ленинграда», лиц, работавших на военных объектах в период великой Отечественной войны, членов семей погибших умерших) инвалидов войны, участников Великой Отечественной войны, ветеранов боевых действий, инвалидов и семей, имеющих детей-инвалидов	819	10	03	505 34 00		39377,4
Социальные выплаты	819	10	03	505 34 00	005	-116519,6
Обеспечение жильем отдельных категорий граждан, установленных Федеральным законом от 12 января 1995 года № 5-ФЗ «О ветеранах», в соответствии с Указом Президента Российской Федерации от 7 мая 2008 года № 714 «Об обеспечении жильем ветеранов Великой Отечественной войны 1941 – 1945 годов»	819	10	03	505 34 01		134067,6
Социальные выплаты	819	10	03	505 34 01	005	134067,6
Обеспечение жильем отдельных категорий граждан, установленных Федеральными законами от 12 января 1995 года № 5-ФЗ «О ветеранах» и от 24 ноября 1995 года № 181-ФЗ «О социальной защите инвалидов в Российской Федерации»	819	10	03	505 34 02		21829,4
Социальные выплаты	819	10	03	505 34 02	005	21829,4
Региональные целевые программы	819	10	03	522 00 00		8102,3
Областная целевая программа «Жилище» (2007 – 2010 годы)	819	10	03	522 27 00		8102,3
Подпрограмма «Развитие ипотечного кредитования в жилищном строительстве» (2007 – 2010 годы)	819	10	03	522 27 01		8102,3
Мероприятия в области социальной политики	819	10	03	522 27 01	068	8102,3
Межбюджетные трансферты	**819**	**11**				**63368,5**
Субсидии бюджетам субъектов Российской Федерации и муниципальных образований (межбюджетные субсидии)	**819**	**11**	**02**			**63368,5**
Федеральные целевые программы	819	11	02	100 00 00		10000,0
Федеральная целевая программа «Дети России» на 2007 – 2010 годы	819	11	02	100 13 00		10000,0
Подпрограмма «Здоровое поколение»	819	11	02	100 13 01		10000,0
Софинансирование объектов капитального строительства государственной собственности субъектов Российской Федерации (объектов капитального строительства собственности муниципальных образований)	819	11	02	100 13 01	020	10000,0
Развитие социальной и инженерной инфраструктуры субъектов Российской Федерации и муниципальных образований	819	11	02	523 00 00		53368,5
Развитие социальной и инженерной инфраструктуры	819	11	02	523 01 00		53368,5
Субсидии бюджетам муниципальных образований на развитие социальной и инженерной инфраструктуры за счет средств бюджета субъекта Российской Федерации	819	11	02	523 01 02		53368,5
Софинансирование объектов капитального строительства государственной собственности субъектов Российской Федерации (объектов капитального строительства собственности муниципальных образований)	819	11	02	523 01 02	020	53368,5
Управление социальной защиты населения Брянской области	**821**					**17590,8**
Социальная политика	**821**	**10**				**17590,8**
Социальное обслуживание населения	**821**	**10**	**02**			
Учреждения социального обслуживания населения	821	10	02	508 00 00		
Обеспечение деятельности подведомственных учреждений	821	10	02	508 99 00		

1	2	3	4	5	6	7
Центры социального обслуживания населения	821	10	02	508 99 03		2680,0
Выполнение функций бюджетными учреждениями	821	10	02	508 99 03	001	2680,0
Центры реабилитации	821	10	02	508 99 04		-3920,0
Выполнение функций бюджетными учреждениями	821	10	02	508 99 04	001	-3920,0
Приюты	821	10	02	508 99 05		1240,0
Выполнение функций бюджетными учреждениями	821	10	02	508 99 05	001	1240,0
Социальное обеспечение населения	**821**	**10**	**03**			**1806,6**
Социальная помощь	821	10	03	505 00 00		1806,6
Федеральный закон от 9 января 1997 года № 5-ФЗ «О предоставлении социальных гарантий Героям Социалистического Труда и полным кавалерам ордена Трудовой Славы»	821	10	03	505 09 00		-160,0
Социальная поддержка Героев Социалистического Труда и полных кавалеров ордена Трудовой Славы	821	10	03	505 09 02		-160,0
Социальные выплаты	821	10	03	505 09 02	005	-160,0
Единовременное пособие беременной жене военнослужащего, проходящего военную службу по призыву, а также ежемесячное пособие на ребенка военнослужащего, проходящего военную службу по призыву	821	10	03	505 19 00		500,0
Социальные выплаты	821	10	03	505 19 00	005	500,0
Федеральный закон от 12 января 1996 года № 8-ФЗ «О погребении и похоронном деле»	821	10	03	505 22 00		1000,0
Выплата социального пособия на погребение и возмещение исходов по гарантированному перечню услуг по погребению за счет бюджетов субъектов Российской Федерации и местных бюджетов	821	10	03	505 22 05		1000,0
Социальные выплаты	821	10	03	505 22 05	005	1000,0
Закон Российской Федерации от 9 июня 1993 года № 5 142-1 «О донорстве крови и ее компонентов»	821	10	03	505 29 00		1466,6
Обеспечение мер социальной поддержки для лиц, награжденных знаком «Почетный донор СССР», «Почетный донор России»	821	10	03	5052901		1466,6
Социальные выплаты	821	10	03	505 29 01	005	1466,6
Реализация мер социальной поддержки отдельных категорий граждан	821	10	03	505 55 00		-4000,0
Ежемесячное пособие на ребенка в соответствии с Законом Брянской области от 20 февраля 2008 года № 12-З «Об охране семьи, материнства, отцовства и детства в Брянской области»	821	10	03	505 55 1 1		-4282,9
Социальные выплаты	821	10	03	505 55 11	005	-4282,9
Пособие на детей военнослужащих, проходящих службу по призыву, и детей, родители которых уклоняются от уплаты алиментов, в соответствии с Законом Брянской области от 20 февраля 2008 года № 12-З «Об охране семьи, материнства, отцовства и детства в брянской области»	821	10	03	505 55 13		282,9
Социальные выплаты	821	10	03	505 55 13	005	282,9
Реализация постановления администрации Брянской области от 14 июня 2007 года № 420 «О порядке и условиях установления статуса «Ветеран труда Брянской области» и мерах социальной поддержки указанной категории граждан»	821	10	03	505 73 00		3000,0
Обеспечение мер социальной поддержки ветеранов труда Брянской области в части оплаты жилищно-коммунальных услуг	821	10	03	505 73 02		3000,0
Социальные выплаты	821	10	03	505 73 02	005	3000,0
Другие вопросы в области социальной политики	**821**	**10**	**06**			**15784,2**
Региональные целевые программы	821	10	06	522 00 00		15784,2
Областная целевая программа «Социальная защита населения Брянской области» (2008 – 2010 годы)	821	10	06	522 40 00		15784,2
Мероприятия в области социальной политики	821	10	06	522 40 00	068	11164,0
Адресная материальная помощь малообеспеченным гражданам и возмещение стоимости зубопротезирования региональным льготникам	821	10	06	522 40 00	968	4620,2
Управление имущественных отношений Брянской области	**824**					
Общегосударственные вопросы	**824**	**01**				
Другие общегосударственные вопросы	**824**	**01**	**14**			
Руководство и управление в сфере установленных функций органов государственной власти субъектов Российской Федерации и органов местного самоуправления	824	01	14	002 00 00		55,5

1	2	3	4	5	6	7
Центральный аппарат	824	01	14	002 04 00		55,5
Выполнение функций государственными органами	824	01	14	002 04 00	012	55,5
Реализация государственной политики в области приватизации и управления государственной и муниципальной собственностью	824	01	14	090 00 00		-55,5
Оценка недвижимости, признание прав и регулирование отношений по государственной и муниципальной собственности	824	01	14	090 02 00		-55,5
Выполнение функций государственными органами	824	01	14	090 02 00	012	-55,5
Комитет по молодежной политике, физической культуре и спорту Брянской области	**825**					**11360,7**
Образование	**825**	**07**				**934,6**
Общее образование	**825**	**07**	**02**			**800,0**
Учреждения по внешкольной работе с детьми	825	07	02	423 00 00		800,0
Обеспечение деятельности подведомственных учреждений	825	07	02	423 99 00		800,0
Выполнение функций бюджетными учреждениями	825	07	02	423 99 00	001	800,0
Другие вопросы в области образования	**825**	**07**	**09**			**134,6**
Мероприятия в области образования	825	07	09	436 00 00		134,6
Проведение мероприятий для детей и молодежи	825	07	09	436 09 00		134,6
Доведение оздоровительных и других мероприятий для детей и молодежи	825	07	09	436 09 00	447	134,6
Здравоохранение, физическая культура и спорт	**825**	**09**				**-6934,6**
Физическая культура и спорт	**825**	**09**	**08**			**18668,5**
Центры спортивной подготовки (сборные команды)	825	09	08	482 00 00		-1918,6
Обеспечение деятельности подведомственных учреждений	825	09	08	482 99 00		-1918,6
Выполнение функций бюджетными учреждениями	825	09	08	482 99 00	001	-1918,6
Физкультурно-оздоровительная работа и спортивные мероприятия	825	09	08	512 00 00		26587,1
Осуществление полномочий по оформлению и ведению спортивных паспортов	825	09	08	512 01 00		26587,1
Прочие расходы	825	09	08	512 01 00	013	26587,1
Региональные целевые программы	825	09	08	522 00 00		-6000,0
Областная целевая программа «Развитие физической культуры и спорта в Брянской области на 2006—2009 годы»	825	09	08	522 23 00		-6000,0
Мероприятия в области здравоохранения, спорта и физической культуры, туризма	825	09	08	522 23 00	079	-6000,0
Другие вопросы в области здравоохранения, физической культуры и спорта	**825**	**09**	**10**			**-25603,1**
Физкультурно-оздоровительная работа и спортивные мероприятия	825	09	10	512 00 00		-26587,1
Осуществление полномочий по оформлению и ведению спортивных паспортов	825	09	10	512 01 00		-26587,1
Выполнение функций государственными органами	825	09	10	512 01 00	012	-26587,1
Расходы по уплате региональных налогов в связи с отмененной льгот по налогу на имущество организаций и транспортному налогу	825	09	10	828 00 00		984,0
Прочие расходы	825	09	10	828 00 00	013	984,0
Межбюджетные трансферты	**825**	**11**				**17360,7**
Субсидии бюджетам субъектов Российской Федерации и муниципальных образований (межбюджетные субсидии)	**825**	**11**	**02**			**17360,7**
Федеральная целевая программа «Жилище» на 2002—2010 годы	825	11	02	104 00 00		17360,7
Подпрограмма «Обеспечение жильем молодых семей»	825	11	02	104 02 00		17360,7
Фонд софинансирования	825	11	02	104 02 00	010	17360,7
Управление государственной службы занятости населения Брянской области	**832**					**304277,2**
Национальная экономика	**832**	**04**				**4726,1**
Общеэкономические вопросы	**832**	**04**	**01**			**4726,1**
Реализация государственной политики занятости населения	832	04	01	510 00 00		4726,1
Осуществление полномочий Российской Федерации в области содействия занятости населения, включая расходы по осуществлению этих полномочий	832	04	01	510 02 00		4726,1
Выполнение функций бюджетными учреждениями	832	04	01	510 02 00	001	5974,4
Выполнение функций государственными органами	832	04	01	510 02 00	012	-1248,3
Социальная политика	**832**	**10**				**298185,5**

1	2	3	4	5	6	7
Социальное обеспечение населения	**832**	**10**	**03**			**298185,5**
Реализация государственной политики занятости населения	832	10	03	510 00 00		298185,5
Осуществление полномочий Российской Федерации в области содействия занятости населения, включая расходы по осуществлению этих полномочий	832	10	03	510 02 00		298185,5
Социальные выплаты	832	10	03	510 02 00	005	298185,5
Межбюджетные трансферты	**832**	**11**				**1365,6**
Межбюджетные трансферты бюджетам государственных внебюджетных фондов	**832**	**11**	**05**			**1365,6**
Реализация государственной политики занятости населения	832	11	05	510 00 00		1365,6
Осуществление полномочий Российской Федерации в области содействия занятости населения, включая расходы по осуществлению этих полномочий	832	11	05	510 02 00		1365,6
Фонд компенсаций	832	11	05	510 02 00	009	1365,6
Департамент промышленности, транспорта и связи Брянской области	**837**					**-343,3**
Национальная экономика	**837**	**04**				**-343,3**
Другие вопросы в области национальной экономики	**837**	**04**	**12**			**-34**3,3
Руководство и управление в сфере установленных функций органов государственной власти субъектов Российской Федерации и органов местного самоуправления	837	04	12	002 00 00		-343,3
Центральный аппарат	837	04	12	002 04 00		-343,3
Выполнение функций государственными органами	837	04	12	002 04 00	012	-343,3
Итого						**765508,2**

ПРИЛОЖЕНИЕ 4
к Закону Брянской области
«О внесении изменений в Закон Брянской области
«Об областном бюджете на 2009 год
и на плановый период 2010 и 2011 годов»

Приложение 9
к Закону Брянской области
«Об областном бюджете на 2009 год
и на плановый период 2010 и 2011 годов»

Источники внутреннего финансирования дефицита областного бюджета на 2009 год

(тыс. рублей)

КБК	НАИМЕНОВАНИЕ	Сумма
818 01 02 00 00 00 0000 000	**Кредиты кредитных организаций в валюте Российской Федерации**	**306983,6**
818 01 02 00 00 00 0000 700	Получение кредитов от кредитных организаций в валюте Российской Федерации	3920127,7
818 01 02 00 00 02 0000 710	Получение кредитов от кредитных организаций бюджетами субъектов Российской Федерации в валюте Российской Федерации	3920127,7
818 01 02 00 00 00 0000 800	Погашение кредитов, предоставленных кредитными организациями, в валюте Российской Федерации	3613144,1
818 01 02 00 00 02 0000 810	Погашение бюджетами субъектов Российской Федерации кредитов от кредитных организаций в валюте Российской Федерации	3613144,1
818 01 03 00 00 00 0000 000	**Бюджетные кредиты от других бюджетов бюджетной системы Российской Федерации**	**113621,4**
818 01 03 00 00 00 0000 700	Получение бюджетных кредитов от других бюджетов бюджетной системы Российской Федерации в валюте Российской Федерации	5140235,3
818 01 03 00 00 02 0000 710	Получение кредитов от других бюджетов бюджетной системы Российской Федерации областным бюджетом в валюте Российской Федерации	5140235,3
818 01 03 00 00 02 2602 710	Получение бюджетом субъекта Российской Федерации бюджетных кредитов для покрытия ременных кассовых разрывов, возникающих при исполнении бюджета субъекта Российской Федерации	5022725,4
818 01 03 00 00 02 5102 710	Получение бюджетом субъекта Российской Федерации бюджетных кредитов на строительство, модернизацию, ремонт и содержание автомобильных дорог общего пользования, в том числе дорог в поселениях (за исключением автомобильных дорог федерального значения)	117509,9

КБК	НАИМЕНОВАНИЕ	Сумма
818 01 03 00 00 00 0000 800	Погашение бюджетных кредитов, полученных от других бюджетов бюджетной системы Российской Федерации в валюте Российской Федерации	5026613,9
818 01 03 00 00 02 0000 810	Погашение областным бюджетом кредитов от других бюджетов бюджетной системы Российской Федерации в валюте Российской Федерации	5026613,9
818 01 03 00 00 02 2602 810	Погашение бюджетом субъекта Российской Федерации бюджетных кредитов, предоставленных для покрытия временных кассовых разрывов, возникающих при исполнении бюджета субъекта Российской Федерации	5022725,4
818 01 03 00 00 02 0802 810	Погашение бюджетом субъекта Российской Федерации централизованных кредитов АПК 1992-1994 годов, полученных от федерального бюджета	3888,5
818 01 05 00 00 00 0000 000	**Изменение остатков средств на счетах по учету средств бюджета**	**90610,9**
818 01 05 00 00 00 0000 600	Уменьшение остатков средств бюджетов	90610,9
818 01 05 02 00 00 0000 600	Уменьшение прочих остатков средств бюджетов	90610,9
818 01 05 02 01 00 0000 610	Уменьшение прочих остатков денежных средств бюджетов	90610,9
818 01 05 02 01 02 0000 10	Уменьшение прочих остатков денежных средств бюджетов субъектов Российской Федерации	90610,9
000 01 06 00 00 00 0000 000	**Иные источники внутреннего финансирования дефицитов бюджетов**	**38074,5**
818 01 06 04 00 00 0000 000	Исполнение государственных и муниципальных гарантий в валюте Российской Федерации	301433,0
818 01 06 04 00 00 0000 80	Исполнение государственных и муниципальных гарантий в валюте Российской Федерации в случае, если исполнение гарантом государственных или муниципальных гарантий ведет к возникновению права регрессного требования гаранта к принципалу либо обусловлено уступкой гаранту прав требования бенефициара к принципалу	301433,0
818 01 06 04 00 02 0000 810	Исполнение государственных гарантий субъектов Российской Федерации в валюте Российской Федерации в случае, если исполнение гарантом государственных или муниципальных гарантий ведет к возникновению права регрессного требования гаранта к принципалу либо обусловлено уступкой гаранту прав требования бенефициара к принципалу	301433,0
818 01 06 04 00 02 7002 810	Исполнение государственной гарантии субъекта Российской Федерации в валюте Российской Федерации на реализацию проекта Городское водоснабжение и канализация» МУП «Брянский городской водоканал»	14940,0
818 01 06 04 00 02 7003 810	Исполнение государственных гарантий субъекта Российской Федерации в валюте Российской Федерации, выданных МУП «Брянская областная продовольственная корпорация»	102326,3
818 01 06 04 00 02 7004 810	Исполнение государственных гарантий субъекта Российской Федерации в валюте Российской Федерации, выданных ОАО «Ипотечная корпорация Брянской области»	184166,7
000 01 06 05 00 00 0000 000	Бюджетные кредиты, предоставленные внутри страны в валюте Российской Федерации	339507,5
000 01 06 05 00 00 0000 600	Возврат бюджетных кредитов, предоставленных внутри страны в валюте Российской Федерации	539507,5
000 01 06 05 01 02 0000 640	Возврат бюджетных кредитов, предоставленных юридическим лицам из бюджетов субъектов Российской Федерации, в валюте Российской Федерации	330598,4
817 01 06 05 01 02 4101 640	Возврат бюджетных кредитов (бюджетных ссуд), предоставленных на обеспечение агропромышленного комплекса машиностроительной продукцией и приобретение племенного скота на основе договоров финансовой аренды (лизинга), возврат которых осуществляется юридическим лицом	25175,4
818 01 06 05 01 02 7001 640	Возврат бюджетных кредитов, предоставленных Брянскому областному фонду жилищного строительства и ипотеки, от ОАО «Ипотечная корпорация Брянской области» в валюте Российской Федерации	3990,0
818 01 06 05 01 02 7002 640	Возврат бюджетных кредитов, предоставленных МУП «Брянский городской водоканал», в валюте Российской Федерации	14940,0
818 01 06 05 01 02 7003 640	Возврат бюджетных кредитов, предоставленных ГУП «Брянская областная продовольственная корпорация», в валюте Российской Федерации	102326,3
818 01 06 05 01 02 7004 640	Возврат бюджетных кредитов, предоставленных ОАО «Ипотечная корпорация Брянской области», в валюте Российской Федерации	184166,7

КБК	НАИМЕНОВАНИЕ	Сумма
818 01 06 05 02 02 0000 640	Возврат бюджетных кредитов, предоставленных другим бюджетам бюджетной системы Российской Федерации из областного бюджета, в валюте Российской Федерации	208909,1
818 01 06 05 02 02 0803 640	Возврат централизованных кредитов АПК 1992—1994 годов, предоставленных бюджетам муниципальных образований из бюджета субъекта Российской Федерации, в валюте Российской Федерации	8909,1
818 01 06 05 02 02 2603 640	Возврат бюджетами муниципальных образований бюджетных кредитов, полученных из областного бюджета для покрытия ременных кассовых разрывов, возникающих при исполнении местных бюджетов	200000,0
000 01 06 05 00 00 0000 500	Предоставление бюджетных кредитов внутри страны в валюте Российской Федерации	200000,0
818 01 06 05 02 02 0000 540	Предоставление бюджетных кредитов другим бюджетам бюджетной системы Российской Федерации из областного бюджета в валюте Российской Федерации	200000,0
818 01 06 05 02 02 2603 540	Предоставление бюджетам муниципальных образований из областного бюджета бюджетных кредитов для покрытия временных кассовых разрывов, возникающих при исполнении местных бюджетов	200000,0
	Итого источников внутреннего финансирования дефицита	**549290,4**

ПРИЛОЖЕНИЕ 5
к Закону Брянской области
«О внесении изменений в Закон Брянской области
«Об областном бюджете на 2009 год
и на плановый период 2010 и 2011 годов»

Приложение 10
к Закону Брянской области
«Об областном бюджете на 2009 год
и на плановый период 2010 и 2011 годов»

Структура государственного внутреннего долга Брянской области на 2009 год

(тыс. рублей)

№ п. п.	Наименование	Сумма
1	2	3
1	**Размер государственного внутреннего долга Брянской области по состоянию на 01.01.2009**	**7094891,5**
	в том числе:	
	1.1 — долг по кредитам, полученным субъектом Российской Федерации — Брянской областью	3613144,1
	1.2 — долг по бюджетным ссудам и бюджетным кредитам, полученным субъектом Российской Федерации — Брянской областью от бюджетов других уровней	7776,9
	1.3 — обязательства по государственным гарантиям, предоставленным субъектом Российской Федерации — Брянской областью	3473970,5
2	**Планируется привлечение внутренних заимствований в 2009 году**	**9060363,0**
	в том числе:	
	2.1 — оформление кредитов кредитных организаций (в целях финансирования дефицита областного бюджета и погашения долговых обязательств)	3920127,7
	2.2 — получение бюджетных кредитов от других бюджетов бюджетной системы Российской Федерации в валюте Российской Федерации	5140235,3
3	**Планируется предоставление государственных гарантий Брянской области в 2009 году**	**1213732,5**
	3.1 — предоставление государственных гарантий Брянской области ГУП «Брянская областная продовольственная корпорация»	169974,4
	3.2 — предоставление государственных гарантий Брянской области ОАО «Ипотечная корпорация Брянской области»	1040000,0
	3.3 — пролонгация государственной гарантии Брянской области ГУП «Брянская областная продовольственная корпорация», выданной в 2006 году (на сумму остатка процентов)	508,2
	3.4 — пролонгация государственной гарантии Брянской области ГУП «Брянская областная продовольственная корпорация», выданной в 2008 году (увеличение процентов при пролонгации государственной гарантии)	3249,9

1	2	3
4	**Планируется погашение долговых обязательств в 2009 году**	**10093031,2**
	в том числе:	
	4.1 — по кредитам кредитных организаций	3613144,1
	4.2 — по государственным гарантиям Брянской области, выданным ГУП «Брянская областная продовольственная корпорация» в 2005—2010 годах (за счет собственных средств заемщика)	437240,4
	4.3 — по государственным гарантиям Брянской области, выданным Брянскому областному фонду жилищного строительства и ипотеки в 2005-2006 годах (за счет собственных средств заемщика)	510451,8
	4.4 — по государственным гарантиям Брянской области, выданным ОАО «Ипотечная корпорация Брянской области» в 2007—2010 годах (за счет собственных средств заемщика)	375968,0
	4.5 — по государственным гарантиям Брянской области, выданным сельхозтоваропроизводителям и перерабатывающим предприятиям в 2006-2007 годах (за счет собственных средств заемщиков)	114673,0
	4.6 — по государственной гарантии Брянской области, выданной МУП «Брянский городской водоканал» по соглашению о субзайме от 31.12.03 № 01-01-06/26-762 (за счет собственных средств заемщика)	14940,0
	4.7 — по соглашению об обязательствах по государственному долгу в погашение задолженности по централизованным кредитам 1992—1994 годов	3888,5
	4.8 — по бюджетным кредитам, полученным от других бюджетов бюджетной системы Российской Федерации в валюте Российской Федерации	5022725,4
5	**Остаток задолженности по государственному внутреннему долгу по состоянию на 01.01.2010**	**7275955,8**
	в том числе:	
	5.1 — долг по кредитам, полученным субъектом Российской Федерации — Брянской областью	3920127,7
	5.2 — долг по бюджетным ссудам и бюджетным кредитам, полученным субъектом Российской Федерации — Брянской областью от бюджетов других уровней	121398,3
	5.3 — обязательства по государственным гарантиям, предоставленным субъектом Российской Федерации — Брянской областью	3234429,8

ПРИЛОЖЕНИЕ 6
к Закону Брянской области
«О внесении изменений в Закон Брянской области
«Об областном бюджете на 2009 год
и на плановый период 2010 и 2011 годов»

Приложение 11
к Закону Брянской области
«Об областном бюджете на 2009 год
и на плановый период 2010 и 2011 годов»

Программа государственных внутренних заимствований Брянской области на 2009 год

(тыс. рублей)

Наименование	Сумма
Внутренние заимствования (привлечение/погашение)	**420605,0**
Кредиты кредитных организаций	**306983,6**
Получение кредитов	3920127,7
Погашение кредитов	3613144,1
Бюджетные кредиты, полученные от других бюджетов бюджетной системы Российской Федерации	**113621,4**
Получение кредитов	5140235,3
Погашение кредитов	5026613,9
в том числе:	
Погашение бюджетных кредитов от других бюджетов бюджетной системы Российской Федерации в валюте Российской Федерации	5022725,4
Уплата части долга по рассроченным централизованным кредитам коммерческих банков 1992—1994 годов	3888,5

БРЯНСКАЯ ОБЛАСТНАЯ ДУМА
ПОСТАНОВЛЕНИЕ

от 13.07.2009 **№ 5-173**

г. Брянск

О Законе Брянской области «О внесении изменений в Закон Брянской области «Об областном бюджете на 2009 год и на плановый период 2010 и 2011 годов»

Рассмотрев проект закона Брянской области «О внесении изменений в Закон Брянской области «Об областном бюджете на 2009 год и на плановый период 2010 и 2011 годов», внесенный Губернатором Брянской области, учитывая заключения Контрольно-счетной палаты Брянской области и правового управления Брянской областной Думы и решение постоянного комитета Брянской областной Думы по бюджету, налогам и экономической политике, Брянская областная Дума

ПОСТАНОВИЛА:

1. Принять Закон Брянской области «О внесении изменений в Закон Брянской области «Об областном бюджете на 2009 год и на плановый период 2010 и 20И годов».

2. Создать рабочую группу по вопросу строительства фабрики мороженого в следующем составе:

Бугаев Анатолий Петрович — заместитель председателя областной Думы, председатель рабочей группы;

Бадырханов Бийгиши Мухтарович — депутат областной Думы, заместитель председателя постоянного комитета по бюджету, налогам и экономической политике;

Задорожный Анатолий Александрович — депутат областной Думы, заместитель председателя постоянного комитета по промышленности, строительству, предпринимательству и собственности;

Сидоров Николай Дмитриевич — депутат областной Думы;

Шачнев Игорь Александрович — депутат областной Думы, заместитель председателя постоянного комитета по вопросам социальной политики и здравоохранения;

Петушкова Галина Васильевна — заместитель начальника финансового управления Брянской области (по согласованию);

Полещенко Дмитрий Александрович — начальник управления имущественных отношений Брянской области (по согласованию);

Симоненко Николай Кириллович — заместитель Губернатора Брянской области (по согласованию).

3. Направить настоящий Закон Губернатору Брянской области для подписания и опубликования.

Председатель областной Думы В. И. ГАЙДУКОВ

ЗАКОН
БРЯНСКОЙ ОБЛАСТИ

О ВНЕСЕНИИ ИЗМЕНЕНИЙ В ЗАКОН БРЯНСКОЙ ОБЛАСТИ «ОБ АДМИНИСТРАТИВНЫХ ПРАВОНАРУШЕНИЯХ НА ТЕРРИТОРИИ БРЯНСКОЙ ОБЛАСТИ»

ПРИНЯТ БРЯНСКОЙ ОБЛАСТНОЙ ДУМОЙ 30 ИЮЛЯ 2009 ГОДА

Статья 1. Внести в Закон Брянской области от 15 июня 2007 года № 88-З «Об административных правонарушениях на территории Брянской области» (в редакции законов Брянской области от 8 октября 2007 года № 138-З, от 1 ноября 2007 года № 146-З, от 11 февраля 2008 года № 7-З, от 4 апреля 2008 года № 23-З, от 5 мая 2008 года № 36-З, от 10 июня 2008 года № 44-З, от 7 июля 2008 года № 59-З, от 6 октября 2008 года № 78-З, от 11 ноября 2008 года № 91-З, от 11 декабря 2008 года № 108-З, от 30 декабря 2008 года № 123-З, от 9 февраля 2009 года № 4-З, от 4 марта 2009 года № 10-З, от 4 марта 2009 года № 11-З) следующие изменения:

1. Дополнить главу III статьей 14.3 следующего содержания:

«Статья 14.3. Несоблюдение мер по защите детей от факторов, негативно влияющих на их физическое, интеллектуальное, психическое, духовное и нравственное развитие

Допущение нахождения детей на объектах (на территориях, в помещениях) юридических лиц и граждан, осуществляющих предпринимательскую деятельность без образования юридического лица, которые предназначены для реализации товаров сексуального характера, в пивных ресторанах, винных барах, пивных барах, рюмочных, в других местах, которые предназначены для реализации только алкогольной продукции, пива и напитков, изготавливаемых на его основе, влечет наложение административного штрафа:

на должностных лиц — в размере от десяти тысяч до двадцати тысяч рублей;

на юридических лиц — от тридцати тысяч до пятидесяти тысяч рублей.

Допущение нахождения детей в ночное время в общественных местах, в том числе на улицах, стадионах, в парках, скверах, транспортных средствах общего пользования, на объектах (на территориях, в помещениях) юридических лиц и граждан, осуществляющих предпринимательскую деятельность без образования юридического лица, которые предназначены для обеспечения доступа к сети «Интернет», а также для реализации услуг в сфере торговли и общественного питания (органи-

зациях или пунктах), для развлечений, досуга, где в установленном законом порядке предусмотрена розничная продажа алкогольной продукции, пива и напитков, изготовляемых на его основе, без сопровождения родителей (лиц, их заменяющих) или лиц, осуществляющих мероприятия с участием детей, влечет наложение административного штрафа:

на родителей (лиц, их заменяющих) или лиц, осуществляющих мероприятия с участием детей, — в размере от пятисот до тысячи рублей;

на должностных лиц — в размере от десяти тысяч до двадцати тысяч рублей;

на юридических лиц — от тридцати тысяч до пятидесяти тысяч рублей.

2. В пункте 2 статьи 29 после цифр «14.2,» дополнить текст цифрами «14.3,».

3. В пункте 2 статьи 30 после цифр «14.1,» дополнить текст цифрами «14.3,».

Статья 2. Настоящий Закон вступает в силу через 10 дней после его официального опубликования.

Губернатор Брянской области Н. В. ДЕНИН

г. Брянск
5 августа 2009 года
№ 58-З

БРЯНСКАЯ ОБЛАСТНАЯ ДУМА
ПОСТАНОВЛЕНИЕ

от 30.07.2009 г. **№ 5-182**

г. Брянск

О Законе Брянской области «О внесении изменений в Закон Брянской области «Об административных правонарушениях на территории Брянской области»

Рассмотрев проект закона Брянской области «О внесении изменений в Закон Брянской области «Об административных правонарушениях на территории Брянской области», принятый Брянской областной Думой в первом чтении и доработанный в постоянном комитете Брянской областной Думы по законодательству и местному самоуправлению, учитывая заключение правового управления Брянской областной Думы, Брянская областная Дума

ПОСТАНОВИЛА:

1. Принять Закон Брянской области «О внесении изменений в Закон Брянской области «Об административных правонарушениях на территории Брянской области».

2. Направить настоящий Закон Губернатору Брянской области для подписания и опубликования.

Председатель областной Думы В. И. ГАЙДУКОВ

ЗАКОН
БРЯНСКОЙ ОБЛАСТИ

О ВНЕСЕНИИ ИЗМЕНЕНИЯ В ЗАКОН БРЯНСКОЙ ОБЛАСТИ «ОБ УСТАНОВЛЕНИИ ОТРАСЛЕВОЙ СИСТЕМЫ ОПЛАТЫ ТРУДА ДЛЯ РАБОТНИКОВ ГОСУДАРСТВЕННЫХ УЧРЕЖДЕНИЙ ЗДРАВООХРАНЕНИЯ БРЯНСКОЙ ОБЛАСТИ»

ПРИНЯТ БРЯНСКОЙ ОБЛАСТНОЙ ДУМОЙ 30 ИЮЛЯ 2009 ГОДА

Статья 1. Внести в Закон Брянской области от 11 декабря 2008 года № 109-З «Об установлении отраслевой системы оплаты труда для работников государственных учреждений здравоохранения Брянской области» (в редакции Закона Брянской области от 20 января 2009 года № 1-З) изменение, заменив в статье 5 слова «с 1 сентября 2009 года» словами «с 1 сентября 2011 года».

Статья 2. Настоящий Закон вступает в силу после его официального опубликования.

Губернатор Брянской области Н. В. ДЕНИН

г. Брянск
5 августа 2009 года
№ 61-З

БРЯНСКАЯ ОБЛАСТНАЯ ДУМА
ПОСТАНОВЛЕНИЕ

от 30.07.2009 г. **№ 5-191**

г. Брянск

О Законе Брянской области «О внесении изменения в Закон Брянской области «Об установлении отраслевой системы оплаты труда для работников государственных учреждений здравоохранения Брянской области»

Рассмотрев проект закона Брянской области «О внесении изменения в Закон Брянской области «Об установлении отраслевой системы оплаты труда для работников государственных учреждений здравоохранения Брянской области», внесенный Губернатором Брянской области, учитывая заключения Контрольно-счетной палаты Брянской области, правового управления Брянской областной Думы и решение постоянного комитета по вопросам социальной политики и здравоохранения, Брянская областная Дума

ПОСТАНОВИЛА:

1. Принять Закон Брянской области «О внесении изменения в Закон Брянской области «Об установлении отраслевой системы оплаты труда для работников государственных учреждений здравоохранения Брянской области».

2. Направить настоящий Закон Губернатору Брянской области для подписания и опубликования.

Председатель областной Думы В. И. ГАЙДУКОВ

ЗАКОН
БРЯНСКОЙ ОБЛАСТИ

ОБ ОТДЕЛЬНЫХ МЕРАХ ПО СОДЕЙСТВИЮ ФИЗИЧЕСКОМУ, ИНТЕЛЛЕКТУАЛЬНОМУ, ПСИХИЧЕСКОМУ, ДУХОВНОМУ И НРАВСТВЕННОМУ РАЗВИТИЮ ДЕТЕЙ, ЗАЩИТЕ ИХ ОТ ФАКТОРОВ, НЕГАТИВНО ВЛИЯЮЩИХ НА ФИЗИЧЕСКОЕ, ИНТЕЛЛЕКТУАЛЬНОЕ, ПСИХИЧЕСКОЕ, ДУХОВНОЕ И НРАВСТВЕННОЕ РАЗВИТИЕ

ПРИНЯТ БРЯНСКОЙ ОБЛАСТНОЙ ДУМОЙ 30 ИЮЛЯ 2009 ГОДА

Статья 1. Цели настоящего Закона

Целями настоящего Закона являются:

создание правовой основы для принятия дополнительных мер по содействию физическому, интеллектуальному, психическому, духовному и нравственному развитию детей в Брянской области;

защита детей от факторов, негативно влияющих на их физическое, интеллектуальное, психическое, духовное и нравственное развитие;

предупреждение причинения вреда здоровью детей.

Статья 2. Правовое регулирование отношений в области содействия физическому, интеллектуальному, психическому, духовному и нравственному развитию детей, защиты их от факторов, негативно влияющих на их физическое, интеллектуальное, психическое, духовное и нравственное развитие

Правовые отношения в области содействия физическому, интеллектуальному, психическому, духовному и нравственному развитию детей, защиты их от факторов, негативно влияющих на их физическое, интеллектуальное, психическое, духовное и нравственное развитие в Брянской области регулируются в соответствии с Конституцией Российской Федерации, Федеральным законом «Об основных гарантиях прав ребенка в Российской Федерации», иными федеральными нормативными правовыми актами, настоящим Законом и иными нормативными правовыми актами Брянской области.

Статья 3. Понятия, используемые в настоящем Законе

Для достижения целей настоящего Закона используются следующие понятия:

дети — лица до достижения ими возраста 18 лет;

ночное время — время с 22 часов до 5 часов местного времени, в летний период — с 23 часов до 5 часов местного времени;

иные понятия и термины, используемые в настоящем Законе, применяются в значениях, определенных Федеральным законом «Об основных гарантиях прав ребенка в Российской Федерации».

Статья 4. Меры по содействию физическому, интеллектуальному, психическому, духовному и нравственному развитию детей в Брянской области

Органы государственной власти Брянской области и органы местного самоуправления в целях содействия физическому, интеллектуальному, психическому, духовному и нравственному развитию детей и формированию у них навыков здорового образа жизни:

развивают и укрепляют сеть учреждений культуры, дополнительного образования, детских оздоровительных учреждений, досуговых центров, спортивных сооружений различных форм собственности;

создают благоприятные условия для осуществления деятельности физкультурно-спортивных организаций, организаций культуры, организаций, образующих социальную инфраструктуру для детей (включая места для их доступа к сети «Интернет»);

содействуют созданию условий для семейного отдыха, в том числе совместно с профсоюзными, молодежными, детскими, другими общественными объединениями;

осуществляют иные меры в соответствии с федеральными законами и законами Брянской области.

Статья 5. Меры по защите детей от факторов, негативно влияющих на их физическое, интеллектуальное, психическое, духовное и нравственное развитие в Брянской области

1. В целях предупреждения причинения вреда здоровью детей, их физическому, интеллектуальному, психическому, духовному и нравственному развитию не допускается:

нахождение детей (лиц, не достигших возраста 18 лет) на объектах (на территориях, в помещениях) юридических лиц или граждан, осуществляющих предпринимательскую деятельность без образования юридического лица, которые предназначены для реализации товаров только сексуального характера, в пивных ресторанах, винных барах, пивных барах, рюмочных, в других местах, которые предназначены для реализации только алкогольной продукции, пива и напитков, изготавливаемых на его основе;

нахождение детей (лиц, не достигших возраста 18 лет) в ночное время в общественных местах, в том числе на улицах, стадионах, в парках, скверах, транспортных средствах общего пользования, на объектах (на территориях, в помещениях) юридических лиц или граждан, осуществляющих предпринимательскую деятельность без образования юридического лица, которые предназначены для обеспечения доступа к сети «Интернет», а также для реализации услуг в сфере торговли и общественного питания (организациях или пунктах), для развлечений, досуга (дискотеках, клубах), где в установленном законом порядке предусмотрена розничная продажа алкогольной продукции, пива и напитков, изготавливаемых на его основе, без сопровождения родителей (лиц, их заменяющих) или лиц, осуществляющих мероприятия с участием детей.

2. В случае обнаружения ребенка на объектах (в местах), указанных в пункте 1 настоящей статьи, в нарушение установленных требований, граждане и (или) должностные лица, обнаружившие его, уведомляют об этом администрацию объекта, на котором обнаружен этот ребенок, а в случае невозможности уведомления администрации объекта — родителей ребенка (лиц, их заменяющих) или лиц, осуществляющих мероприятия с участием детей, и (или) органы внутренних дел.

3. Органы внутренних дел в соответствии с их полномочиями принимают меры по доставлению ребенка родителям (лицам, их заменяющим) или лицам, осуществляющим мероприятия с участием детей.

В случае отсутствия родителей (лиц, их заменяющих) или лиц, осуществляющих мероприятия с участием детей, либо невозможности установления их местонахождения или иных препятствующих доставлению ребенка указанным лицам обстоятельств, органы внутренних дел в установленном порядке принимают меры по доставлению ребенка в специализированные учреждения для несовершеннолетних, нуждающихся в социальной реабилитации, по месту обнаружения ребенка.

Статья 6. Ответственность за нарушение настоящего Закона

Лица, виновные в нарушении требований, установленных настоящим Законом, несут ответственность в соответствии с действующим законодательством.

Статья 7. Вступление в силу настоящего Закона

Настоящий Закон вступает в силу через 10 дней после его официального опубликования.

Губернатор Брянской области Н. В. ДЕНИН

г. Брянск
5 августа 2009 года
№ 57-З

БРЯНСКАЯ ОБЛАСТНАЯ ДУМА
ПОСТАНОВЛЕНИЕ

от 30.07.2009 г. **№ 5-181**

г. Брянск

О Законе Брянской области «Об отдельных мерах по содействию физическому, интеллектуальному, психическому, духовному и нравственному развитию детей, защите их от факторов, негативно влияющих на физическое, интеллектуальное, психическое, духовное и нравственное развитие»

Рассмотрев проект закона Брянской области «Об отдельных мерах по содействию физическому, интеллектуальному, психическому, духовному и нравственному развитию детей, защите их от факторов, негативно влияющих на физическое, интеллектуальное, психическое, духовное и нравственное развитие», принятый Брянской областной Думой в первом чтении и доработанный в постоянном комитете Брянской областной Думы по законодательству и местному самоуправлению для принятия во втором и третьем чтениях, учитывая заключение правового управления Брянской областной Думы, Брянская областная Дума

ПОСТАНОВИЛА:

1. Принять Закон Брянской области «Об отдельных мерах по содействию физическому, интеллектуальному, психическому, духовному и нравственному развитию детей, защите их от факторов, негативно влияющих на физическое, интеллектуальное, психическое, духовное и нравственное развитие».

2. Направить настоящий Закон Губернатору Брянской области для подписания и опубликования.

Председатель областной Думы В. И. ГАЙДУКОВ

ЗАКОН
БРЯНСКОЙ ОБЛАСТИ

О ВНЕСЕНИИ ИЗМЕНЕНИЯ В ЗАКОН БРЯНСКОЙ ОБЛАСТИ «О НАЛОГЕ НА ИМУЩЕСТВО ОРГАНИЗАЦИЙ»

ПРИНЯТ БРЯНСКОЙ ОБЛАСТНОЙ ДУМОЙ 30 ИЮЛЯ 2009 ГОДА

Статья 1. Внести в Закон Брянской области от 27 ноября 2003 года № 79-З «О налоге на имущество организаций» (в редакции законов Брянской области от 26 ноября 2004 года № 71-З, от 28 ноября 2005 года № 83-З, от 6 июля 2007 года № 94-З, от 5 июня 2008 года № 40-З) изменение, исключив в пункте 3 статьи 2 слова «Федеральным агентством по промышленности».

Статья 2. Настоящий Закон вступает в силу не ранее чем по истечении одного месяца со дня его официального опубликования и не ранее 1-го числа очередного налогового периода по данному налогу.

Губернатор Брянской области Н. В. ДЕНИН

г. Брянск
5 августа 2009 года
№ 60-З

БРЯНСКАЯ ОБЛАСТНАЯ ДУМА
ПОСТАНОВЛЕНИЕ

от 30.07.2009 г. **№ 5-188**

г. Брянск

О Законе Брянской области «О внесении изменения в Закон Брянской области «О налоге на имущество организаций»

Рассмотрев проект закона Брянской области «О внесении изменения в Закон Брянской области «О налоге на имущество организаций», внесенный Губернатором Брянской области, учитывая заключения Контрольно-счетной палаты Брянской области, правового управления Брянской областной Думы и решение постоянного комитета Брянской областной Думы по бюджету, налогам и экономической политике, Брянская областная Дума

ПОСТАНОВИЛА:

1. Принять Закон Брянской области «О внесении изменений в Закон Брянской области «О налоге на имущество организаций».
2. Направить настоящий Закон Губернатору Брянской области для подписания и опубликования.

Председатель областной Думы В. И. ГАЙДУКОВ

ЗАКОН
БРЯНСКОЙ ОБЛАСТИ

О ВНЕСЕНИИ ИЗМЕНЕНИЙ В ЗАКОН БРЯНСКОЙ ОБЛАСТИ «ОБ ИНВЕСТИЦИОННОЙ ДЕЯТЕЛЬНОСТИ, НАЛОГОВЫХ ЛЬГОТАХ И ГАРАНТИЯХ ИНВЕСТОРАМ НА ТЕРРИТОРИИ БРЯНСКОЙ ОБЛАСТИ»

ПРИНЯТ БРЯНСКОЙ ОБЛАСТНОЙ ДУМОЙ 30 ИЮЛЯ 2009 ГОДА

Статья 1. Внести в Закон Брянской области от 19 августа 1996 года № 29-З «Об инвестиционной деятельности, налоговых льготах и гарантиях инвесторам на территории Брянской области» (в редакции законов Брянской области от 8 декабря 1998 года № 49-З, от 12 марта 2002 года № 16-З, от 10 октября 2002 года № 74-З, от 10 ноября 2003 года № 68-З, от 4 декабря 2003 года № 83-З, от 26 ноября 2004 года № 72-З, от 8 августа 2005 года № 51-З, от 7 декабря 2005 года № 84-З, от 4 декабря 2006 года № 103-З, от 6 марта 2007 года № 19-З, от 8 октября 2007 года № 137-З, от 10 декабря 2007 года № 163-З, от 14 марта 2008 года № 16-З) следующие изменения:

1) абзац третий статьи 5 изложить в редакции:

«Договор с субъектом инвестиционной деятельности, предусматривающий предоставление льгот по платежам в областной бюджет, заключается администрацией области не позднее 31 декабря текущего финансового года»;

2) пункт 3 статьи 7 исключить;

3) в статье 10:

пункт 1 после слов «В целях заключения договора инвестирования» дополнить словами «на следующий финансовый год»; пункт 5 исключить;

4) в пунктах 1, 2, 3 статьи 11 слова «в части суммы налога, зачисляемой в областной бюджет» заменить словами «подлежащего зачислению в областной бюджет».

Статья 2. Настоящий Закон вступает в силу после его официального опубликования.

Губернатор Брянской области Н. В. ДЕНИН

г. Брянск
5 августа 2009 года
№ 56-З

БРЯНСКАЯ ОБЛАСТНАЯ ДУМА
ПОСТАНОВЛЕНИЕ

от 30.07.2009 г. **№ 5-189**

г. Брянск

О Законе Брянской области «О внесении изменений в Закон Брянской области «Об инвестиционной деятельности, налоговых льготах и гарантиях инвесторам на территории Брянской области»

Рассмотрев проект закона Брянской области «О внесении изменений в Закон Брянской области «Об инвестиционной деятельности, налоговых льготах и гарантиях инвесторам на территории Брянской области», внесенный Губернатором Брянской области, учитывая заключения Контрольно-счетной палаты Брянской области и правового управления Брянской областной Думы и решение постоянного комитета Брянской областной Думы по бюджету, налогам и экономической политике, Брянская областная Дума

ПОСТАНОВИЛА:

1. Принять Закон Брянской области «О внесении изменений в Закон Брянской области «Об инвестиционной деятельности, налоговых льготах и гарантиях инвесторам на территории Брянской области».

2. Направить настоящий Закон Губернатору Брянской области для подписания и опубликования.

Председатель областной Думы В. И. ГАЙДУКОВ

ЗАКОН
БРЯНСКОЙ ОБЛАСТИ

О ВНЕСЕНИИ ИЗМЕНЕНИЙ В ЗАКОН БРЯНСКОЙ ОБЛАСТИ «О ПРАВАХ ПРОФЕССИОНАЛЬНЫХ СОЮЗОВ И ГАРАНТИЯХ ИХ ДЕЯТЕЛЬНОСТИ В БРЯНСКОЙ ОБЛАСТИ»

ПРИНЯТ БРЯНСКОЙ ОБЛАСТНОЙ ДУМОЙ 30 ИЮЛЯ 2009 ГОДА

Статья 1. Внести в Закон Брянской области от 5 февраля 1998 года № 4-З «О правах профессиональных союзов и гарантиях их деятельности в Брянской области» (в редакции законов Брянской области от 11 февраля 1999 года № 4-З, от 14 мая 2001 года № 30-З) следующие изменения:

1. Абзац четвертый статьи 10 изложить в редакции:

«Право законодательной инициативы в областную Думу по вопросам социально-трудовой сферы принадлежит федерации профсоюзов Брянской области и отраслевым объединениям профсоюзов, объединяющим не менее 3 тысяч членов профсоюза.».

2. В статье 21:

1) в абзаце пятом слова «обязаны незамедлительно выполнить такое требование» заменить словами «за неустранение нарушений несут ответственность, предусмотренную законодательством»;

2) абзац шестой изложить в редакции:

«Профессиональные союзы имеют право участвовать в экспертизе безопасности условий труда на проектируемых, строящихся и эксплуатируемых производственных объектах, а также в экспертизе безопасности проектируемых и эксплуатируемых механизмов и инструментов.».

Статья 2. Настоящий Закон вступает в силу после его официального опубликования.

Губернатор Брянской области Н. В. ДЕНИН

г. Брянск
5 августа 2009 года
№ 59-З

БРЯНСКАЯ ОБЛАСТНАЯ ДУМА
ПОСТАНОВЛЕНИЕ

от 30.07.2009 г. **№ 5-190**

г. Брянск

О Законе Брянской области «О внесении изменений в Закон Брянской области «О правах профессиональных союзов и гарантиях их деятельности в Брянской области»

Рассмотрев проект закона Брянской области «О внесении изменений в Закон Брянской области «О правах профессиональных союзов и гарантиях их деятельности в Брянской области», внесенный Губернатором Брянской области, учитывая

заключение правового управления Брянской областной Думы и решение постоянного комитета по вопросам социальной политики и здравоохранения, Брянская областная Дума

ПОСТАНОВИЛА:

1. Принять Закон Брянской области «О внесении изменений в Закон Брянской области «О правах профессиональных союзов и гарантиях их деятельности в Брянской области».

2. Направить настоящий Закон Губернатору Брянской области для подписания и опубликования.

Председатель областной Думы В. И. ГАЙДУКОВ

ЗАКОН
БРЯНСКОЙ ОБЛАСТИ

О ВНЕСЕНИИ ИЗМЕНЕНИЯ В ЗАКОН БРЯНСКОЙ ОБЛАСТИ «О ВЫБОРАХ ДЕПУТАТОВ ПРЕДСТАВИТЕЛЬНЫХ ОРГАНОВ МУНИЦИПАЛЬНЫХ ОБРАЗОВАНИЙ В БРЯНСКОЙ ОБЛАСТИ»

ПРИНЯТ БРЯНСКОЙ ОБЛАСТНОЙ ДУМОЙ 30 ИЮЛЯ 2009 ГОДА

Статья 1. Внести в Закон Брянской области от 26 июня 2008 года № 54-З «О выборах депутатов представительных органов муниципальных образований в Брянской области» (в редакции законов Брянской области от 7 октября 2008 года № 80-З, от 11 ноября 2008 года № 92-З, от 9 июня 2009 года № 46-З) следующее изменение:

пункт 4 статьи 29 изложить в редакции:

«4. Если ко дню голосования в одномандатном избирательном округе не будет зарегистрировано ни одного кандидата, а равно если в едином муниципальном избирательном округе не будет зарегистрировано ни одного единого списка кандидатов или будет зарегистрирован только один единый список кандидатов, голосование в таком избирательном округе по решению соответствующей избирательной комиссии откладывается для дополнительного выдвижения кандидатов, единых списков кандидатов и осуществления последующих избирательных действий. В этом случае голосование проводится в ближайший установленный статьей 10 Федерального закона «Об основных гарантиях избирательных прав и права на участие в референдуме граждан Российской Федерации» день, на который могут назначаться выборы.

Если ко дню голосования в одномандатном избирательном округе окажется зарегистрированным один кандидат, допускается голосование по одной кандидатуре. При этом кандидат считается избранным, если за него проголосовало не менее 50 процентов от числа избирателей, принявших участие в голосовании.».

Статья 2. Настоящий Закон вступает в силу через 10 дней после его официального опубликования.

Губернатор Брянской области Н. В. ДЕНИН

г. Брянск
31 июля 2009 года
№ 54-З

БРЯНСКАЯ ОБЛАСТНАЯ ДУМА
ПОСТАНОВЛЕНИЕ

от 30.07.2009 г. **№ 5-178**

г. Брянск

О Законе Брянской области «О внесении изменения в Закон Брянской области «О выборах депутатов представительных органов муниципальных образований в Брянской области»

Рассмотрев проект закона Брянской области «О внесении изменения в Закон Брянской области «О выборах депутатов представительных органов муниципальных образований в Брянской области», подготовленный в постоянном комитете Брянской областной Думы по законодательству и местному самоуправлению, учитывая обращение Избирательной комиссии Брянской области, заключение правового управления Брянской областной Думы, Брянская областная Дума

ПОСТАНОВИЛА:

1. Принять Закон Брянской области «О внесении изменения в Закон Брянской области «О выборах депутатов представительных органов муниципальных образований в Брянской области».

2. Направить настоящий Закон Губернатору Брянской области для подписания и опубликования.

Председатель областной Думы В. И. ГАЙДУКОВ

АДМИНИСТРАЦИЯ БРЯНСКОЙ ОБЛАСТИ
РАСПОРЯЖЕНИЕ

от 27 июля 2009 г. **№ 378-р**

г. Брянск

Об определении органа, уполномоченного администрацией области на подписание и реализацию соглашения о предоставлении субсидий из федерального бюджета бюджету Брянской области на проведение противоаварийных мероприятий в зданиях государственных и муниципальных общеобразовательных учреждений

В целях реализации Федерального закона от 24 ноября 2008 года № 204-ФЗ «О федеральном бюджете на 2009 год и на плановый период 2010 и 2011 годов» в части проведения противоаварийных мероприятий в зданиях государственных и муниципальных общеобразовательных учреждений:

1. Определить департамент общего и профессионального образования Брянской области органом, уполномоченным администрацией области на подписание и реализацию соглашения между Федеральным агентством по образованию Российской Федерации и администрацией Брянской области о предоставлении в 2009 году субсидий из федерального бюджета бюджету Брянской области на проведение противоаварийных мероприятий в зданиях государственных и муниципальных общеобразовательных учреждений, а также наделить полномочиями главного распорядителя указанных субсидий.

2. Контроль за исполнением настоящего распоряжения возложить на временно исполняющего обязанности заместителя Губернатора Брянской области — председателя комитета по экономической политике Брянской области Ковалевского В.В.

Губернатор Н. В. ДЕНИН

АДМИНИСТРАЦИЯ БРЯНСКОЙ ОБЛАСТИ
ПОСТАНОВЛЕНИЕ

от 27 июля 2009 г. **№ 762**

г. Брянск

О внесении изменения в постановление администрации области от 6 апреля 2009 года № 320 «Об утверждении Порядка предоставления в 2009—2011 годах субсидий, полученных из федерального бюджета, сельскохозяйственным товаропроизводителям Брянской области на поддержку племенного животноводства»

В соответствии с разъяснением Министерства сельского хозяйства Российской Федерации по постановлению Правительства Российской Федерации от 31 января 2009 года № 79 «Об утверждении Правил распределения и предоставления в 2009—2011 годах субсидий из федерального бюджета бюджетам субъектов Российской Федерации на поддержку племенного животноводства

ПОСТАНОВЛЯЮ:

1. Внести изменение в приложение 2 к Порядку предоставления в 2009—2011 годах субсидий, полученных из федерального бюджета, сельскохозяйственным товаропроизводителям Брянской области на поддержку племенного животноводства, утвержденному постановлением администрации области от 6 апреля 2009 года № 320 «Об утверждении Порядка предоставления в 2009—2011 годах субсидий, полученных из федерального бюджета, сельскохозяйственным товаропроизводителям Брянской области на поддержку племенного животноводства», исключив во втором абзаце пункта 3 слова «и копия свидетельства о регистрации в государственном племенном регистре племенных быков-производителей, проверенных по качеству потомства и получивших положительную оценку».

2. Опубликовать настоящее постановление в средствах массовой информации.

3. Контроль за исполнением постановления возложить на заместителя Губернатора Брянской области — председателя комитета по сельскому хозяйству и продовольствию Брянской области Симоненко Н. К.

Губернатор Н. В. ДЕНИН

АДМИНИСТРАЦИЯ БРЯНСКОЙ ОБЛАСТИ
ПОСТАНОВЛЕНИЕ

от 27 июля 2009 г. **№ 760**

г. Брянск

О внесении изменений в областную целевую программу «Социальная поддержка и реабилитация инвалидов (2007—2010 годы)» на 2009 год

В соответствии с Законом Брянской области от 28 мая 2009 года № 37-З «О внесении изменений в Закон Брянской области «Об областном бюджете на 2009 год и на плановый период 2010 и 2011 годов», постановлением администрации области от 16 мая 2009 года № 472 «Об утверждении Порядка принятия решений о разработке долгосрочных целевых программ, их формирования и реализации»

ПОСТАНОВЛЯЮ:

1. Внести в областную целевую программу «Социальная поддержка и реабилитация инвалидов (2007—2010 годы)», утвержденную постановлением администрации области от 29 января 2007 года № 38 «Об утверждении областной целевой программы «Социальная поддержка и реабилитация инвалидов (2007—2010 годы)» (с учетом изменений, внесенных постановлениями администрации области от 2 октября 2007 года № 781, от 3 декабря 2007 года № 965, от 27 июня 2008 года № 638, от 6 октября 2008 года № 925, от 17 декабря 2008 года № 1166), на 2009 год следующие изменения:

1.1. Позицию паспорта программы «Объемы и источники финансирования программы» изложить в редакции: «общий объем финансирования — 20700,0 тыс. рублей, в том числе по годам: 2007 г. — 5240,0 тыс. рублей, 2008 г. — 5683,0 тыс. рублей, 2009 г. — 4431,0 тыс. рублей, 2010 г. —5346,0 тыс. рублей».

1.2. Абзац первый раздела 5 «Ресурсное обеспечение программы» изложить в редакции:

«Для финансирования намеченных программных мероприятий необходимы средства в следующих размерах: общий объем — 20700,0 тыс. рублей, в том числе по годам: 2007 г. — 5240,0 тыс. рублей, 2008 г. — 5683,0 тыс. рублей, 2009 г. — 4431,0 тыс. рублей, 2010 г. — 5346,0 тыс. рублей».

1.3. Внести изменения в мероприятия по реализации областной целевой программы «Социальная поддержка и реабилитация инвалидов (2007—2010 годы)» на 2009 год, изложив их согласно приложению.

2. Контроль за исполнением настоящего постановления возложить на временно исполняющего обязанности заместителя Губернатора Брянской области — председателя комитета по экономической политике Брянской области Ковалевского В. В.

Губернатор Н. В. ДЕНИН

ПРИЛОЖЕНИЕ
к постановлению администрации
Брянской области
от 27 июля 2009 г. № 760

ИЗМЕНЕНИЯ
в мероприятия по реализации областной целевой программы «Социальная поддержка и реабилитация инвалидов (2007—2010 годы)» на 2009 год

№ п. п.	Мероприятие	Срок исполнения (годы)	Ответственный исполнитель	Сумма средств областного бюджета (тыс. руб.), 2009 год	Примечание
1	2	3	4	5	6
Раздел I. Реабилитация инвалидов					
1.1.	Профессиональная реабилитация				
1.1.1	Обучение инвалидов по рекомендациям ИПР в школе-студии «Мастер», ОМЦ «Народное творчество» народным промыслам	2009	ГУК «Брянский областной методический центр «Народное творчество»	13,5	
1.1.2	Обучение инвалидов декоративно-прикладному искусству (резьба по дереву, изготовление мягкой игрушки, гончарная керамика) в школах, студиях Комаричского района	2009	управление культуры Брянской области, отдел по культуре Комаричского района, МУДОД	10,5	
1.1.3	Создание специальных дополнительных рабочих мест в отделении профессиональной реабилитации инвалидов Унечского ЦСОН. Модернизация швейного и сапожного оборудования, укрепление материально-технической базы	2009	управление социальной защиты населения Брянской области	—	
	Итого			24,0	

1	2	3	4	5	6
1.2.	Социальная реабилитация и дополнительные меры социальной поддержки				
1.2.1	Обеспечение инвалидов и детей-инвалидов по ИПР техническими средствами реабилитации в соответствии с областным гарантированным перечнем технических средств, глюкометрами и тест-полосками	2009	управление социальной защиты населения Брянской области	1000,0	
1.2.2	Обеспечение инвалидов-спинальников комплектами постельного белья	2009	управление социальной защиты населения Брянской области	80,0	
1.2.3	Приобретение спортивной формы, инвентаря и оборудования для спортивных команд инвалидов: ВОГ (футболисты, волейболисты); ФСКИ «Пересвет»	2009	комитет по молодежной политике физкультуре и спорту Брянской области	—	
1.2.4	Приобретение гоночных инвалидных колясок типа «Пантера» для спортсменов ФСКИ «Пересвет»	2009	комитет по молодежной политике физкультуре и спорту Брянской области	—	
1.2.5	Организация участия спортсменов-инвалидов ВОГ, ВОС, ПОДА, инвалидов боевых действий в областных всероссийских и международных соревнованиях	2009	комитет по молодежной политике физкультуре и спорту Брянской области	366,1	
1.2.6	Организация проведения областных фестивалей, конкурсов, выставок художественного творчества инвалидов и детей-инвалидов, участие финалистов во всероссийских мероприятиях	2009	управление культуры Брянской области	44,2	
1.2.7	Предоставление отдельным категориям инвалидов льготного проезда на междугороднем железнодорожном и автомобильном транспорте в областную больницу № 1, центр медицинской реабилитации «Русь», реабилитационные центры ЦП ВОС, в т.ч.: инвалидам, получающим программный гемодиализ; инвалидам боевых действий; инвалидам I группы по зрению	2009	управление социальной защиты населения Брянской области	578,9	
				2069,2	
	Всего по разделу I			2093,2	

Раздел II. Развитие сети реабилитационных учреждений и укрепление их материально-технической базы

2.1	Создание центров (отделений) реабилитации системы социальной защиты населения и укрепление материально-технической базы действующих учреждений	2009	управление социальной защиты населения Брянской области	1787,8	
	Всего по разделу II			1787,8	

Раздел III. Формирование беспрепятственного доступа инвалидов к средствам информации и объектам социальной инфраструктуры

3.2.	Приобретение областной спецбиблиотеке для слепых литературы на спецносителях	2009	управление социальной защиты населения Брянской области, областная спец. библиотека для слепых и слабовидящих	50,0	
3.3	Обустройство входов в здания учреждений и организаций, обслуживающих население (в т.ч. объектов социальной защиты, здравоохранения, культуры и спорта), пандусами, подъемно-транспортными средствами, перилами, поручнями и создание безбарьерной среды жизнедеятельности для инвалидов	2009	управление социальной защиты населения Брянской области	250,0	
	Итого по разделу III			300,0	

(Продолжение приложения)

1	2	3	4	5	6
	Раздел IV. Информатизация и информационно-методическое обеспечение системы реабилитации инвалидов				
4.1	Продолжить приобретение и внедрение в практику работы реабилитационных учреждений системы социального обслуживания населения компьютерной техники и информационных технологий, в т.ч. психологических, логопедических, развивающих, реабилитационных программ	2009	управление социальной защиты населения Брянской области	90,0	
	Итого по разделу IV			90,0	
	Раздел V. Кадровое обеспечение				
5.1	Осуществление программы подготовки и повышения квалификации работников служб реабилитации инвалидов, участие в научно-практических конференциях, семинарах по проблемам инвалидов	2009	управление социальной защиты населения Брянской области	50,0	
	Итого по разделу V			50,0	
	Раздел VI. Государственная поддержка общественных организаций инвалидов				
6.1	Выполнение общественными организациями инвалидов социально значимых услуг для государственных нужд	2009	управление социальной защиты населения Брянской области	110,0	
	Итого по разделу VI			110,0	
	Всего по программе			4431,0	
	в том числе по заказчикам:				
	Комитет по молодежной политике, физкультуре и спорту Брянской области			366,1	
	Управление культуры Брянской области			68,2	
	Управление социальной защиты населения Брянской области			3996,7	

АДМИНИСТРАЦИЯ БРЯНСКОЙ ОБЛАСТИ
ПОСТАНОВЛЕНИЕ

от 28 июля 2009 г. **№ 765**

г. Брянск

О внесении изменений в постановление администрации области от 26 февраля 2006 года № 122 «О создании областной комиссии по предоставлению субсидий участникам подпрограммы «Развитие ипотечного кредитования в жилищном строительстве области» областной целевой программы «Жилище» на 2007—2010 годы»

В соответствии с постановлением Брянской областной Думы от 25 июня 2009 года № 5-162 «О представителе Брянской областной Думы в состав областной комиссии по предоставлению субсидий участникам подпрограммы «Развитие ипотечного кредитования в жилищном строительстве области» областной целевой программы «Жилище» на 2007—2010 годы», в связи с изменениями в структуре Брянской областной Думы

ПОСТАНОВЛЯЮ:

1. Внести в состав областной комиссии по предоставлению субсидий участникам подпрограммы «Развитие ипотечного кредитования в жилищном строительстве области» областной целевой программы «Жилище» на 2007—2010 годы, утвержденной постановлением администрации области от 26 февраля 2006 года № 122 «О создании областной комиссии по предоставлению субсидий участникам подпрограммы «Развитие ипотечного кредитования в жилищном строительстве области» областной целевой программы «Жилище» на 2007—2010 годы» (с учетом изменений, внесенных постановлениями администрации области от 22 марта 2006 года № 186, от 13 мая 2006 года № 291, от 26 июля 2006 года № 451, от 15 мая 2007 года № 341, от 24 июля 2007 года № 574, от 12 февраля 2008 года № 110, от 8 июля 2008 года № 670, от 21 октября 2008 года № 976, от 27 февраля 2009 года № 171), следующие изменения:

1.1. Включить в состав комиссии Артамонова Виктора Александровича, депутата Брянской областной Думы (по согласованию).

1.2. Исключить из состава комиссии Адасикова П. А.

1.3. Строки:

«Бугаев Анатолий Петрович	— заместитель председателя Брянской областной Думы (по согласованию)»;
«Пенюков Валентин Григорьевич	— заместитель председателя комитета Брянской областной Думы по вопросам социальной политики (по согласованию)»

изложить в следующей редакции:

«Бугаев Анатолий Петрович	— заместитель председателя Брянской областной Думы, председатель комитета по бюджету, налогам и экономической политике (по согласованию)»;
«Пенюков Валентин Григорьевич	— председатель комитета Брянской областной Думы по вопросам социальной политики и здравоохранения (по согласованию)».

2. Контроль за исполнением настоящего постановления возложить на заместителя Губернатора Брянской области Белозора П. И.

Губернатор Н. В. ДЕНИН

АДМИНИСТРАЦИЯ БРЯНСКОЙ ОБЛАСТИ
ПОСТАНОВЛЕНИЕ

от 28 июля 2009 г. **№ 766**

г. Брянск

Об утверждении Порядка предоставления, методики распределения и распределения в 2009 году финансовой помощи бюджетам муниципальных образований в форме субсидий из областного бюджета на строительство, модернизацию, ремонт и содержание автомобильных дорог общего пользования, в том числе дорог в поселениях (за исключением автомобильных дорог федерального значения), за счёт кредита, полученного из федерального бюджета

В соответствии со статьями 139, 154 Бюджетного кодекса Российской Федерации, статьей 6 Закона Брянской области от 13 августа 2007 года № 126-З «О межбюджетных отношениях в Брянской области» (в редакции Закона Брянской области от 5 мая 2009 года № 35-З), статьёй 8 Закона Брянской области от 1 декабря 2008 года № 106-З «Об областном бюджете на 2009 год и на плановый период 2010 и 2011 годов» (с учётом последующих редакций)

ПОСТАНОВЛЯЮ:

1. Утвердить прилагаемые:

Порядок предоставления в 2009 году финансовой помощи бюджетам муниципальных образований в форме субсидий из областного бюджета на строительство, модернизацию, ремонт и содержание автомобильных дорог общего пользования, в том числе дорог в поселениях (за исключением автомобильных дорог федерального значения), за счет кредита, полученного из федерального бюджета;

методику распределения субсидий бюджетам муниципальных образований на строительство, модернизацию, ремонт и содержание автомобильных дорог общего пользования, в том числе дорог в поселениях (за исключением автомобильных дорог федерального значения), за счет кредита, полученного из федерального бюджета;

распределение субсидий бюджетам муниципальных образований на строительство, модернизацию, ремонт и содержание автомобильных дорог общего пользования, в том числе дорог в поселениях (за исключением автомобильных дорог федерального значения), за счет кредита, полученного из федерального бюджета, на 2009 год.

2. Установить, что субсидия из областного бюджета на строительство, модернизацию, ремонт и содержание автомобильных дорог общего пользования, в том числе дорог в поселениях (за исключением автомобильных дорог федерального значения), за счёт кредита, полученного из федерального бюджета, предоставляется муниципальным образованиям Брянской области в 2009 году при условии уменьшения в 2010—2012 годах межбюджетных трансфертов в форме дотаций и субсидий из областного бюджета, причитающихся муниципальным образованиям — получателям данной субсидии.

3. Администрации Брянской области, ГУ «Управление дорожного хозяйства Брянской области» заключить с муниципальными образованиями соглашения о предоставлении субсидий.

4. Настоящее постановление вступает в силу с момента подписания.

5. Контроль за исполнением постановления возложить на заместителя Губернатора Брянской области Кузавлёва Е. Д., временно исполняющего обязанности заместителя Губернатора Брянской области Габдулвалеева Р. Р., заместителя Губернатора Брянской области — начальника финансового управления Брянской области Локтикову Е. И.

Губернатор Н. В. ДЕНИН

УТВЕРЖДЁН
постановлением администрации
Брянской области
от 28 июля 2009 г. № 766

ПОРЯДОК
предоставления в 2009 году финансовой помощи бюджетам муниципальных образований в форме субсидий из областного бюджета на строительство, модернизацию, ремонт и содержание автомобильных дорог общего пользования, в том числе дорог в поселениях (за исключением автомобильных дорог федерального значения), за счет кредита, полученного из федерального бюджета

1. Настоящий Порядок разработан в целях предоставления финансовой помощи бюджетам муниципальных образований в форме субсидий из областного бюджета на строительство, модернизацию, ремонт и содержание автомобильных дорог общего пользования, в том числе дорог в поселениях (за исключением автомобильных дорог федерального значения), за счет кредита, полученного из федерального бюджета, (далее — субсидии) и определяет цели и условия их предоставления и расходования, критерии отбора муниципальных образований для предоставления субсидий, порядок перечисления субсидий, порядок и форму отчета об использовании субсидий.

2. Субсидии предоставляются бюджетам муниципальных образований на строительство, модернизацию, ремонт и содержание автомобильных дорог общего пользования, в том числе дорог в поселениях (за исключением автомобильных дорог федерального значения), за счет кредита, полученного из федерального бюджета.

3. Предоставление субсидий на строительство, модернизацию, ремонт и содержание автомобильных дорог общего пользования, в том числе дорог в поселениях (за исключением автомобильных дорог федерального значения), за счет кредита, полученного из федерального бюджета, осуществляется при условии обеспечения софинансирования за счёт местных бюджетов в размере не менее 5 процентов от общего годового лимита.

4. Главный распорядитель бюджетных средств определяется Законом Брянской области от 1 декабря 2008 года № 106-З «Об областном бюджете на 2009 год и на плановый период 2010 и 2011 годов».

5. Критерием отбора муниципальных образований для предоставления субсидий на строительство, модернизацию, ремонт и содержание автомобильных дорог общего пользования, в том числе дорог в поселениях (за исключением автомобильных дорог федерального значения), за счет кредита, полученного из федерального бюджета, является получение субсидии из федерального бюджета в соответствии с Федеральным законом «О федеральном бюджете на 2009 год и на плановый период 2010 и 2011 годов» при условии сокращения более чем на 15 проц. первоначально утвержденного размера субсидии из федерального бюджета.

Отбор муниципальных образований для предоставления субсидий проводит ГУ «Управление дорожного хозяйства Брянской области» (далее — уполномоченный орган).

6. Субсидии предоставляются бюджетам муниципальных образований при соблюдении следующих условий:

принадлежность объекта строительства, модернизации, ремонта или содержания автомобильных дорог к муниципальной собственности;

подписание соглашения о порядке использования субсидий.

Для подписания соглашения о порядке использования субсидий муниципальное образование представляет в уполномоченный орган следующие документы:

копия утвержденной в установленном порядке проектно-сметной документации;

выписка из бюджета муниципального образования, подтверждающая софинансирование объектов за счет средств местных бюджетов;

выписка из реестра муниципальной собственности.

Срок представления документов — в течение двух недель после принятия постановления администрации области «Об утверждении Порядка предоставления, методики распределения и распределения в 2009 году финансовой помощи бюджетам муниципальных образований в форме субсидий из областного бюджета на строительство, модернизацию, ремонт и содержание автомобильных дорог общего пользования, в том числе дорог в поселениях (за исключением дорог федерального значения), за счет кредита, полученного из федерального бюджета».

Уполномоченный орган в двухнедельный срок после получения документов, предусмотренных настоящим Порядком:

а) осуществляет проверку правильности оформления документов;

б) направляет на подписание соглашение о порядке использования субсидий.

7. Распределение субсидий бюджетам муниципальных образований на строительство, модернизацию, ремонт и содержание автомобильных дорог общего пользования, в том числе дорог в поселениях (за исключением автомобильных дорог федерального значения), за счет кредита, полученного из федерального бюджета, осуществляется на основании соглашения о порядке предоставления в текущем году в бюджет Брянской области субсидий на строительство и модернизацию автомобильных дорог общего пользования, в том числе автомобильных дорог в поселениях (за исключением автомобильных дорог федерального значения), по разделу «Межбюджетные трансферты», заключенного между администрацией Брянской области и Росавтодором Министерства транспорта Российской Федерации.

8. Главный распорядитель бюджетных средств на основании заключенных с органами местного самоуправления соглашений о порядке использования субсидий, после представления уполномоченным органом копий решений о бюджете муниципальных образований, предусматривающих софинансирование из местного бюджета на строительство, модернизацию, ремонт или содержание автомобильных дорог, перечисляет субсидии, предусмотренные на цели, указанные в пункте 2 настоящего Порядка, в установленном порядке на счета, открытые органом Федерального казначейства на балансовом счете 40101 «Доходы, распределяемые органами Федерального казначейства между уровнями бюджетной системы Российской Федерации» администраторам доходов бюджета для учета поступлений в бюджеты бюджетной системы закрепленных доходов.

9. Авансирование работ осуществляется в соответствии с законодательством Российской Федерации на основании заключенных контрактов, только после представления органами местного самоуправления копий решений о бюджете, в которых предусмотрено софинансирование на данные расходы.

10. Оставшаяся сумма субсидий перечисляется из областного бюджета после представления следующих документов:

платёжных документов, подтверждающих оплату долевого финансирования из средств местного бюджета;

справок о стоимости выполненных работ; актов приёмки выполненных работ.

11. Органы местного самоуправления муниципальных образований:

а) размещают заказы на строительство, модернизацию, ремонт и содержание автомобильных дорог муниципальной собственности в соответствии с Федеральным законом от 21 июля 2005 года № 94-ФЗ «О размещении заказов на поставки товаров, выполнение работ, оказание услуг для государственных и муниципальных нужд»;

б) представляют уполномоченному органу документы, подтверждающие производимые расходы (муниципальные контракты на выполнение работ, справки о стоимости выполненных работ и затрат, акты о приемке выполненных работ (услуг) по формам КС-2, КС-3, утвержденным Федеральной службой государственной статистики Российской Федерации, счета-фактуры, платёжные документы, подтверждающие оплату долевого финансирования);

в) ежемесячно, в срок до 20 числа, представляют уполномоченному органу заявку на финансирование в соответствии с заключенными контрактами и выполненными работами и в срок до 5 числа месяца, следующего за отчетным месяцем, отчет об освоении средств областного и местного бюджетов, выделяемых муниципальным образованиям (приложения 1, 2 к настоящему Порядку).

12. Уполномоченный орган представляет главному распорядителю бюджетных средств:

а) в срок до 8 числа текущего месяца сводную заявку на финансирование работ в текущем месяце с приложением справок о стоимости выполненных работ и затрат, актов о приемке выполненных работ (услуг) по формам КС-2, КС-3, утвержденным Федеральной службой государственной статистики Российской Федерации, платёжные документы, подтверждающие оплату долевого финансирования;

б) в срок до 10 числа месяца, следующего за отчетным, сводный отчет об освоении средств областного бюджета, выделяемых муниципальным образованиям на строительство, модернизацию, ремонт и содержание автомобильных дорог за счёт кредита, полученного из федерального бюджета.

13. Главный распорядитель бюджетных средств не позднее 15 числа месяца, следующего за отчетным, представляет в финансовое управление Брянской области отчет об освоении средств областного и местного бюджетов, выделяемых муниципальным образованиям области на строительство, модернизацию, ремонт и содержание автомобильных дорог общего пользования, в том числе дорог в поселениях (за исключением автомобильных дорог федерального значения), за счет кредита, полученного из федерального бюджета (приложение 3 к настоящему Порядку).

14. Органы местного самоуправления муниципальных образований несут ответственность за целевое использование выделенных субсидий в соответствии с бюджетным законодательством Российской Федерации.

15. Главный распорядитель по итогам отчетов муниципальных образований об использовании субсидий вправе перераспределять субсидии между муниципальными образованиями.

16. Субсидии носят целевой характер. В случае использования средств областного бюджета не по целевому назначению соответствующие средства взыскиваются в областной бюджет в порядке, установленном законодательством Российской Федерации.

Остаток средств субсидий по итогам года подлежит направлению в соответствии с нормативными актами Российской Федерации.

17. Контроль за целевым использованием бюджетных средств осуществляют органы местного самоуправления муниципальных образований, главный распорядитель бюджетных средств и уполномоченный орган.

ПРИЛОЖЕНИЕ 1
к Порядку предоставления в 2009 году финансовой помощи бюджетам муниципальных образований в форме субсидий из областного бюджета на строительство, модернизацию, ремонт и содержание автомобильных дорог общего пользования, в том числе дорог в поселениях (за исключением автомобильных дорог федерального значения), за счет кредита, полученного из федерального бюджета

_____
(наименование муниципального образования)

ЗАЯВКА
на финансирование на _____ 20__ г.
(дата)

(рублей)

Наименование объекта	Подрядчик	Лимит финансирования (руб.)		Стоимость выполненных работ (с НДС)		Оплачено	Сумма финансирования
		с начала года	в т.ч. за месяц	с начала года	в т.ч. за месяц		

Руководитель
финансового органа
муниципального
образования (подпись)

Исполнитель (подпись)

Тел.

ПРИЛОЖЕНИЕ 2
к Порядку предоставления в 2009 году финансовой помощи бюджетам муниципальных образований в форме субсидий из областного бюджета на строительство, модернизацию, ремонт и содержание автомобильных дорог общего пользования, в том числе дорог в поселениях (за исключением автомобильных дорог федерального значения), за счет кредита, полученного из федерального бюджета

_____
(наименование муниципального образования)

ОТЧЕТ
об освоении средств федерального, областного (за счёт кредита, полученного из федерального бюджета) и местного бюджетов, выделяемых на строительство, модернизацию, ремонт и содержание автомобильных дорог общего пользования, в том числе дорог в поселениях (за исключением автомобильных дорог федерального значения), на 1 _____ 20__ г.

(месяц)

(рублей)

№ п. п.	Наименование муниципального образования, наименование объекта	Лимит финансирования на 2009 год, всего	В том числе				Стоимость выполненных работ	Профинансировано				Остатки бюджетных средств на счетах муниципальных образований
			федеральный бюджет	областной бюджет	местный бюджет	% софинансирования из средств местного бюджета		федеральный бюджет	областной бюджет	местный бюджет	% софинансирования из средств местного бюджета	

Руководитель финансового органа
муниципального образования (подпись)

Исполнитель (подпись)
Тел.

ПРИЛОЖЕНИЕ 3
к Порядку предоставления в 2009 году финансовой помощи бюджетам муниципальных образований в форме субсидий из областного бюджета на строительство, модернизацию, ремонт и содержание автомобильных дорог общего пользования, в том числе дорог в поселениях (за исключением автомобильных дорог федерального значения), за счет кредита, полученного из федерального бюджета

_____
(наименование главного распорядителя бюджетных средств)

ОТЧЕТ
об освоении средств федерального, областного (за счет кредита, полученного из федерального бюджета) и местного бюджетов, выделяемых муниципальным образованиям на строительство, модернизацию, ремонт и содержание автомобильных дорог общего пользования, в том числе дорог в поселениях (за исключением автомобильных дорог федерального значения), на 1 _____ 20 г.

(месяц)

(рублей)

№ п. п.	Наименование муниципального образования, наименование объекта	Лимит финансирования на 2009 год, всего	В том числе				Стоимость выполненных работ	Профинансировано				Остатки бюджетных средств на счетах муниципальных образований
			федеральный бюджет	областной бюджет	местный бюджет	% софинансирования из средств местного бюджета		федеральный бюджет	областной бюджет	местный бюджет	% софинансирования из средств местного бюджета	

Руководитель (подпись)

Исполнитель (подпись)
Тел.

УТВЕРЖДЕНА
постановлением администрации
Брянской области
от 28 июля 2009 г. № 766

МЕТОДИКА
распределения субсидий бюджетам муниципальных образований на строительство, модернизацию, ремонт и содержание автомобильных дорог общего пользования, в том числе дорог в поселениях (за исключением автомобильных дорог федерального значения), за счет кредита, полученного из федерального бюджета

Распределение субсидий на строительство, модернизацию, ремонт и содержание автомобильных дорог общего пользования, в том числе дорог в поселениях (за исключением автомобильных дорог федерального значения), за счет кредита, полученного из федерального бюджета, между муниципальными образованиями осуществляется по следующей формуле:

$$C_{ip} = C \frac{V_i}{V},$$

где: Cip — размер субсидии бюджету i-го муниципального образования на строительство, модернизацию, ремонт и содержание автомобильных дорог общего пользования, в том числе дорог в поселениях (за исключением автомобильных дорог федерального значения), за счет кредита, полученного из федерального бюджета;

C — общий объём субсидий, выделяемых бюджетам муниципальных образований на строительство, модернизацию, ремонт и содержание автомобильных дорог общего пользования, в том числе дорог в поселениях (за исключением автомобильных дорог федерального значения), за счет кредита, полученного из федерального бюджета;

V — общий объём средств, определённый ГУ «Управление дорожного хозяйства Брянской области» согласно представленным заявкам муниципальными образованиями на строительство, модернизацию, ремонт и содержание автомобильных дорог общего пользования, в том числе дорог в поселениях (за исключением автомобильных дорог федерального значения);

Vi — объём средств, необходимый i-му муниципальному образованию согласно представленной заявке на строительство, модернизацию, ремонт и содержание автомобильных дорог общего пользования, в том числе дорог в поселениях (за исключением автомобильных дорог федерального значения).

Размер субсидии муниципальному образованию должен составлять не более 95 процентов от необходимого объёма средств на строительство, модернизацию, ремонт и содержание автомобильных дорог общего пользования, в том числе дорог в поселениях (за исключением автомобильных дорог федерального значения).

УТВЕРЖДЕНО
постановлением администрации
Брянской области
от 28 июля 2009 г. № 766

РАСПРЕДЕЛЕНИЕ
субсидий бюджетам муниципальных образований на строительство, модернизацию, ремонт и содержание автомобильных дорог общего пользования, в том числе дорог в поселениях (за исключением автомобильных дорог федерального значения), за счет кредита, полученного из федерального бюджета

Наименование муниципального образования	Наименование объекта	Размер субсидии, тыс. руб.
Город Брянск	реконструкция путепровода через железнодорожные пути станции Орджоникидзеград по ул. Литейной в г. Брянске (II очередь)	19510,8
	капитальный ремонт автодороги по просп. Ленина в Советском районе г. Брянска	4070,0
Всего		23580,8

АДМИНИСТРАЦИЯ БРЯНСКОЙ ОБЛАСТИ
ПОСТАНОВЛЕНИЕ

от 28 июля 2009 г. **№ 767**

г. Брянск

О внесении изменений в постановление администрации области от 1 июня 2006 года № 331 «Об оказании консультационной, организационной поддержки и мониторинге субъектов малого предпринимательства в Брянской области»

В соответствии с Федеральным законом от 24 июля 2007 года № 209-ФЗ «О развитии малого и среднего предпринимательства в Российской Федерации», постановлениями администрации области от 23 марта 2009 года № 256 «О реорганизации структуры, сокращении численности и штата аппарата администрации области», от 25 июня 2009 года № 637 «О создании департамента экономического развития Брянской области»

ПОСТАНОВЛЯЮ:

1. Внести в постановление администрации области от 1 июня 2006 года № 331 «Об оказании консультационной, организационной поддержки и мониторинге субъектов малого предпринимательства в Брянской области» следующие изменения:

1.1. В преамбуле постановления слова «В соответствии с Федеральным законом от 14 июня 1995 г. № 88-ФЗ «О государственной поддержке малого предпринимательства в Российской Федерации» заменить словами «В соответствии с Федеральным законом от 24 июля 2007 года № 209-ФЗ «О развитии малого и среднего предпринимательства в Российской Федерации».

1.2. По тексту постановления, Порядка оказания консультационной и организационной поддержки субъектам малого предпринимательства в Брянской области и Порядка проведения мониторинга субъектов малого предпринимательства Брянской области, утвержденных вышеуказанным постановлением:

слова «управление по внешнеэкономической и инвестиционной деятельности администрации Брянской области» в соответствующем падеже заменить словами «департамент экономического развития Брянской области» в соответствующем падеже;

после слова «малого» дополнить словами «и среднего».

2. Контроль за исполнением постановления оставляю за собой.

Губернатор Н. В. ДЕНИН

АДМИНИСТРАЦИЯ БРЯНСКОЙ ОБЛАСТИ
ПОСТАНОВЛЕНИЕ

от 28 июля 2009 г. **№ 769**

г. Брянск

О внесении изменений в постановление администрации области от 26 декабря 2008 года № 1226 «О мерах по реализации Закона Брянской области «Об областном бюджете на 2009 год и на плановый период 2010 и 2011 годов»

В связи с принятием Закона Брянской области от 28 мая 2009 года № 37-З «О внесении изменений в Закон Брянской области «Об областном бюджете на 2009 год и на плановый период 2010 и 2011 годов», в целях уточнения редакции постановления администрации области

ПОСТАНОВЛЯЮ:

1. Внести в постановление администрации области от 26 декабря 2008 года № 1226 «О мерах по реализации Закона Брянской области «Об областном бюджете на 2009 год и на плановый период 2010 и 2011 годов» (с учетом изменений, внесенных постановлением администрации области от 26 марта 2009 года № 275) следующие изменения:

1.1. Пункт 4 признать утратившим силу.

1.2. Абзац пятый пункта 8 изложить в следующей редакции: «обеспечить согласование с финансовым управлением заявок на размещение заказа бюджетными учреждениями (за исключением заявок за счет субсидий, субвенций и иных межбюджетных трансфертов, имеющих целевое назначение, поступивших из федерального бюджета):».

1.3. Приложение к постановлению признать утратившим силу.

2. Опубликовать настоящее постановление в средствах массовой информации.

Губернатор Н. В. ДЕНИН

АДМИНИСТРАЦИЯ БРЯНСКОЙ ОБЛАСТИ
ПОСТАНОВЛЕНИЕ

от 28 июля 2009 г. **№ 771**

г. Брянск

О внесении изменений в областную целевую программу «Развитие физической культуры и спорта в Брянской области на 2006—2009 годы» на 2009 год

В соответствии с постановлением администрации области от 16 мая 2008 года № 472 «Об утверждении Порядка принятия решений о разработке долгосрочных целевых программ, их формирования и реализации»

ПОСТАНОВЛЯЮ:

1. Внести в областную целевую программу «Развитие физической культуры и спорта в Брянской области на 2006—2009 годы», утвержденную постановлением администрации области от 17 марта 2006 года № 175 «Об утверждении областной целевой программы «Развитие физической культуры и спорта в Брянской области на 2006—2009 годы» (с учетом изменений, внесённых постановлениями администрации области от 4 мая 2006 г. № 275, от 16 октября 2006 г. № 610, от 16 ноября 2006 г. № 676, от 22 декабря 2006 г. № 805, от 11 января 2007 г. № 2, от 7 июня 2007 г. № 410, от 16 июля 2007 г. № 551, от 22 августа 2007 г. № 673, от 16 ноября 2007 г. № 914, от 18 декабря 2007 г. № 1011, от 26 декабря 2007 г. № 1070, от 15 января 2008 г. № 11, от 2 апреля 2008 г. № 298, от 23 апреля 2008 г. № 400, от 10 июня 2008 г. № 571, от 12 сентября 2008 г. № 864, от 27 ноября 2008 г. № 1085, от 25 декабря 2008 г. № 1219, от 30 декабря 2008 г. № 1297), на 2009 год следующие изменения:

1.1. В позиции паспорта программы «Объемы и источники финансирования программы» слова «622258 тысяч рублей» заменить словами «392606,74 тысячи рублей».

1.2. Абзацы третий и четвертый раздела 4 «Мероприятия по реализации программы и их финансовое обеспечение» изложить в следующей редакции:

«Финансовое обеспечение программы на этапах реализации предусматривает следующие расходы:

2006 год — 96534,0 тыс. рублей; 2008 год — 133823,5 тыс. рублей;

2007 год — 93484,24 тыс. рублей; 2009 год — 68765,0 тыс. рублей.

Общая сумма финансового обеспечения программы составляет 392606,74 тыс. рублей».

1.3. Изменения в программные мероприятия и размеры их финансирования областной целевой программы «Развитие физической культуры и спорта в Брянской области на 2006—2009 годы» на 2009 год изложить согласно приложению.

2. Контроль за исполнением данного постановления возложить на вице-губернатора Брянской области Касацкого А. И.

Губернатор Н. В. ДЕНИН

ПРИЛОЖЕНИЕ
к постановлению администрации Брянской области
от 28 июля 2009 г. № 771

ИЗМЕНЕНИЯ
в программные мероприятия и размеры их финансирования областной целевой программы «Развитие физической культуры и спорта в Брянской области на 2006—2009 годы» на 2009 год

№ п. п.	Наименование мероприятия	Исполнитель	Срок исполнения	Необходимые объёмы финансирования из областного бюджета (тыс. руб.)	Ожидаемые результаты
				2009 г.	
1	2	3	4	5	6
1. Нормативно-правовое обеспечение развития физической культуры и спорта и формирование здорового образа жизни населения области					
	Разработка и проведение смотров-конкурсов и спартакиад:				повышение эффективности деятельности спорткомитетов, спортивных организаций области, спортивных школ, детских домов и школ-интернатов по развитию физкультуры и спорта
	на лучшую постановку физкультурно-оздоровительной и спортивно-массовой работы среди городов и районов области	комитет по молодежной политике, физической культуре и спорту Брянской области	в течение года	240	
	на лучшую постановку физкультурно-оздоровительной и спортивно-массовой работы среди ДЮСШ и СДЮШОР			280	
	на лучшую постановку физкультурно-оздоровительной и спортивно-массовой работы среди детских домов и школ-интернатов для детей-сирот, детей, оставшихся без попечения родителей, и детей-инвалидов	комитет по молодежной политике, физической культуре и спорту Брянской области, комитет БРООГ	в течение года	0	
	среди лучших спортсменов области, тренеров, федераций по видам спорта, спортивных журналистов	ФСО «Юность России» (по согласованию)		230	
	Итого по разделу			750	
2. Научно-методическое и информационное обеспечение программы					
2.1	Осуществление мониторинга состояния физического здоровья населения	комитет по молодежной политике, физической культуре и спорту Брянской области		0	определение состояния здоровья
2.2	Размещение в СМИ спортивной рубрики по пропаганде здорового образа жизни	комитет по молодежной политике, физической культуре и спорту Брянской области		0	повышение престижа и интереса к здоровому образу жизни
2.3	Обеспечение участия тренеров, специалистов, президентов спортивных федераций, судей в ежегодных семинарах-совещаниях, курсах повышения квалификации			0	повышение профессиональной квалификации, обмен передовым опытом, улучшение качества работы
	Итого по разделу			0	

(Продолжение приложения)

1	2	3	4	5	6
	3. Капитальные вложения в развитие сети физкультурно-оздоровительных и спортивных сооружений области				
3.1	Разработка предложений в федеральные программы в части строительства и реконструкции физкультурно-оздоровительных и спортивных сооружений области	комитет по молодежной политике, физической культуре и спорту Брянской области			
3.2	Строительство и реконструкция физкультурно-оздоровительных и спортивных сооружений области:	департамент по строительству Брянской области			увеличение сети спортивных сооружений, улучшение условий для занятий и увеличение количества жителей области, систематически занимающихся физической культурой и спортом
	спортивный центр с универсальным игровым залом, пос. Супонево, Брянский район, Брянская область			0	
	Стародубская средняя общеобразовательная школа № 3. Многофункциональный зал, г. Стародуб, ул. Ленина, 14, Брянская область			13040,8	
3.3	Строительство и реконструкция футбольных полей и площадок с газоном из искусственной травы «Подарим детям стадион»:	департамент по строительству Брянской области		0	выполнение федеральной программы строительства и реконструкции футбольных полей и площадок с газоном из искусственной травы «Подарим детям стадион»; улучшение эффективности и качества работы ДЮСШ и СДЮШОР
	строительство футбольного поля с газоном из искусственной травы в г. Дятьково			200	
	строительство футбольного поля с газоном из искусственной травы в г. Почепе			0	
3.4	Строительство и реконструкция хоккейных площадок, коробок и спортивных площадок:	департамент по строительству Брянской области			увеличение занимающихся зимними и летними видами спорта детей 6—15-летнего возраста на 20 проц.
	строительство раздевалок для хоккейного корта ДЮСШ РОО, г. Стародуб (в т.ч. ПИР)			0	
3.5	Строительство теннисного центра в г. Брянске (в т.ч. ПИР)	департамент по строительству Брянской области		300	
	Итого по разделу			13540,8	
	4. Развитие материально-технической базы				
4.1	Субсидии бюджетам муниципальных образований области на капитальный ремонт спортсооружений	комитет по молодежной политике, физической культуре и спорту Брянской области	в течение года	2790	улучшение социальной инфраструктуры в области
4.2	Капитальный ремонт стадиона «Локомотив» МОУ ДОД по ФК и С ДЮСШ «Партизан», в т.ч. ПСД			0	
4.3	Капитальный ремонт спортивного комплекса в г. Трубчевске, в т.ч. ПСД			8291,7	
	Итого по разделу			11081,7	

(Продолжение приложения)

1	2	3	4	5	6
	5. Физкультурно-оздоровительная работа среди детей, подростков и учащейся молодёжи				
5.1	Приобретение спортинвентаря и оборудования для оснащения спортивных залов общеобразовательных школ области и г. Брянска	комитет по молодежной политике, физической культуре и спорту Брянской области		О	обеспечение и улучшение качества учебного процесса
5.2	Проведение областных спартакиад и фестивалей среди:	комитет по молодежной политике, физической культуре и спорту Брянской области, комитет БРООГ ФСО «Юность России» (по согласованию)		0	привлечение к занятиям физической культурой и спортом учащихся школ, профессиональных училищ, средних специальных и высших учебных заведений; подготовка к защите Родины
	учащихся общеобразовательных и коррекционных школ			500	
	школ-интернатов для детей-сирот и детей, оставшихся без попечения родителей			135	
	профессиональных училищ и лицеев			0	
	средних специальных учебных заведений	комитет по молодежной политике, физической культуре и спорту Брянской области		160	
	высших учебных заведений		160		
	загородных оздоровительных лагерей				
	допризывной и призывной молодёжи, подготовка и участие в соревнованиях				
	спортивных единоборств «Олимпийские надежды»			0	
	учащихся общеобразовательных школ по программе «Дети Чернобыля»			410,1	
5.3	Организация и проведение «Кросса наций», «Лыжни России»	комитет по молодежной политике, физической культуре и спорту Брянской области		226,7	повышение интереса к оздоровительному бегу у различных групп населения
5.4	Организация и проведение областных турниров среди детей и подростков:	комитет по молодежной политике, физической культуре и спорту Брянской области			повышение интереса у детей и подростков к занятиям физической культурой и спортом
	на призы клуба «Золотая шайба»			55	
	на призы клуба «Кожаный мяч»			55	
5.5	Развитие студенческого спорта:	комитет по молодежной политике, физической культуре и спорту Брянской области			повышение интереса студенческой молодежи к занятиям физической культурой и спортом
	открытый студенческий фестиваль по спортивным играм в с. Кокино			0	
5.6	Приобретение спортивной формы, инвентаря и оборудования для ДЮСШ, СДЮШОР, спортивных комбинатов, спортивных клубов, финансируемых из областного и муниципального бюджетов	комитет по молодежной политике, физической культуре и спорту Брянской области	в течение года	1992,5	обеспечение и улучшение качества учебно-тренировочного процесса
	Итого по разделу			3694,3	
	6. Спортивно-оздоровительная работа и массовый спорт в учреждениях, предприятиях и объединениях				
	Учебно-тренировочный сбор, организация и проведение:	комитет по молодежной политике, физической культуре и спорту Брянской области			укрепление дружеских отношений между славянскими народами,
	спартакиады славянских народов «Дружба»			87	
	спартакиады трудящихся области			100	

(Продолжение приложения)

1	2	3	4	5	6
	областных сельских игр и участие в финальных всероссийских играх			173,3	формирование потребности в занятиях физической культурой и спортом у различных групп населения
	спартакиады «Здоровье» среди:				
	профессорско-преподавательского состава вузов			50	
	руководителей администраций городов и районов области, депутатского корпуса			150	
	Итого по разделу			560,3	
	7. Физическая культура и спорт среди инвалидов				
	Организация физкультурно-массовой работы и проведение соревнований по видам спорта среди детей-инвалидов и инвалидов:	комитет по молодежной политике, физической культуре и спорту Брянской области		163	социальная реабилитация инвалидов и детей-инвалидов
	декады инвалидного спорта			50	
	праздник, посвященный Дню защиты детей			20	
	Итого по разделу			233	
	8. Спорт высших достижений				
8.1	Поддержка команд мастеров:	комитет по молодежной политике, физической культуре и спорту Брянской области			развитие игровых видов спорта
	спортивная сборная команда Брянской области по футболу			25992,7	
	спортивная сборная команда Брянской области по гандболу			2000	
	спортивная сборная команда Брянской области по баскетболу			2610	
	спортивная сборная команда Брянской области по волейболу			1380	
8.2	Поддержка спортивной сборной юношеской команды Брянской области по футболу	комитет по молодежной политике, физической культуре и спорту Брянской области		1600	
8.3	Призы в денежной форме, полученные спортсменами за призовые места на олимпийских играх, чемпионатах и кубках мира и Европы	комитет по молодежной политике, физической культуре и спорту Брянской области		1000	
8.4	Установление губернаторских стипендий сильнейшим спортсменам и их тренерам	комитет по молодежной политике, физической культуре и спорту Брянской области		3216	финансовая поддержка
8.5	Выплаты спортивных премий за выдающиеся спортивные достижения и вклад в развитие спорта спортсменам и их тренерам, специалистам	комитет по молодежной политике, физической культуре и спорту Брянской области		46,2	стимулирование спортсменов и тренеров, прославляющих Брянскую область
	Итого по разделу			37844,9	
	9. Поддержка физической культуры и спорта по поручению Губернатора области				
	Поддержка физической культуры и спорта по поручению Губернатора области и по решениям Совета Брянской областной Думы	комитет по молодежной политике, физической культуре и спорту Брянской области		1060	финансовая поддержка
	Итого по разделу			1060	
	Всего			68765	

АДМИНИСТРАЦИЯ БРЯНСКОЙ ОБЛАСТИ
ПОСТАНОВЛЕНИЕ

от 29 июля 2009 г. **№ 774**

г. Брянск

О внесении изменений в областную целевую программу «Жилище» на 2007—2010 годы

В соответствии с постановлением администрации области от 16 мая 2008 года № 472 «Об утверждении Порядка принятия решений о разработке долгосрочных целевых программ, их формирования и реализации», законами Брянской области от 28 мая 2009 года № 37-З и от 25 июня 2009 года № 47-З «О внесении изменений в Закон Брянской области «Об областном бюджете на 2009 год и на плановый период 2010 и 2011 годов»

ПОСТАНОВЛЯЮ:

1. Внести в областную целевую программу «Жилище» на 2007—2010 годы, утвержденную постановлением администрации области от 29 декабря 2006 года № 882 «Об утверждении областной целевой программы «Жилище» на 2007—2010 годы» (с учетом изменений, внесенных постановлениями администрации области от 24 апреля 2007 г. № 291, от 13 июня 2007 г. № 416, от 13 июля 2007 г. № 550, от 2 августа 2007 г. № 602, от 28 августа 2007 г. № 700, от 15 ноября 2007 г. № 911, от 21 декабря 2007 г. № 1027, от 21 декабря 2007 г. № 1028, от 26 декабря 2007 г. № 1061, от 26 декабря 2007 г. № 1063, от 10 января 2008 г. № 1, от 28 января 2008 г. № 61, от 12 февраля 2008 г. № 112, от 18 февраля 2008 г. № 137, от 7 июня

2008 г. № 566, от 24 июня 2008 г. № 612, от 24 июня 2008 г. № 633, от 4 июля 2008 г. № 731, от 2 сентября 2008 г. № 840, от 13 сентября 2008 г. № 880, от 29 октября 2008 г. № 1005, от 25 ноября 2008 г. № 1078, от 11 декабря 2008 г. № 1144, от 30 декабря 2008 г. № 1261, от 28 января 2009 г. № 48, от 4 мая 2009 г. № 410), следующие изменения:

1.1. Абзацы второй и третий позиции паспорта «Объемы и источники финансирования программы» изложить в редакции:

«за счет всех источников финансирования — 14689,745 млн. рублей; за счет средств областного бюджета — 707,765 млн. рублей».

1.2. Абзацы второй и третий раздела 4 «Ресурсное обеспечение программы» изложить в редакции:

«Общий объем финансирования программы на 2007—2010 годы составляет 14689,745 млн. рублей, в том числе по источникам финансирования:

средства областного бюджета — 707,765 млн. рублей».

1.3. Приложение 7 к областной целевой программе изложить в прилагаемой редакции.

2. Контроль за исполнением постановления возложить на заместителя Губернатора Брянской области Белозора П. И.

Губернатор Н. В. ДЕНИН

ПРИЛОЖЕНИЕ
к постановлению администрации
Брянской области
от 29 июля 2009 г. № 774

(приложение 7
к областной целевой программе
«Жилище» на 2007—2010 годы)

ПЕРЕЧЕНЬ
программных мероприятий и размеры их финансирования областной целевой программы «Жилище» на 2007—2010 годы на 2009 год

(тыс. рублей)

Наименование мероприятия	Объем финансирования
Подпрограмма «Обеспечение жильем молодых семей»	16966,0
Субсидии на приобретение жилья молодым семьям	16966,0
Подпрограмма «Модернизация объектов коммунальной инфраструктуры»	66684,1
Строительство и реконструкция объектов тепло-, электроснабжения и водопроводно-канализационного хозяйства	53811,3
Подготовка объектов ЖКХ к зиме	8874,4
Приобретение спецтехники и оборудования для предприятий жилищно-коммунального хозяйства	3998,4
Подпрограмма «Развитие ипотечного кредитования в жилищном строительстве области»	144069,1
Субсидии на приобретение жилья	144069,1
в том числе за счет доходов областного бюджета от возврата остатка субсидий, предоставленных Брянскому областному фонду жилищного строительства и ипотеки на реализацию программы ипотечного кредитования Брянской области в предшествующие годы	40500,0
Всего	227719,2

АДМИНИСТРАЦИЯ БРЯНСКОЙ ОБЛАСТИ
ПОСТАНОВЛЕНИЕ

от 31 июля 2009 г. **№ 790**

г. Брянск

О внесении изменений в постановление администрации области от 30 октября 2006 года № 641 «Об утверждении Порядка распоряжения земельными участками, государственная собственность на которые не разграничена, расположенными на территории административного центра Брянской области — г. Брянска, и Положения об областной земельной комиссии»

В соответствии с Гражданским кодексом Российской Федерации, Земельным кодексом Российской Федерации, федеральными законами от 25 октября 2001 года № 137-ФЗ «О введении в действие Земельного кодекса Российской Федерации» и от 17 апреля 2006 года № 53-ФЗ «О внесении изменений в Земельный кодекс Российской Федерации, Федеральный закон «О введении в действие Земельного кодекса Российской Федерации», Федеральный закон «О государственной регистрации прав на недвижимое имущество и сделок с ним» и признании утратившими силу отдельных положений законодательных актов Российской Федерации», Законом Брянской области от 9 октября 2006 года № 76-З «О распоряжении земельными участками, государственная собственность на которые не разграничена, расположенными на территории административного центра Брянской области — г. Брянска», в целях совершенствования порядка распоряжения земельными участками

ПОСТАНОВЛЯЮ:

1. Внести изменения в состав областной земельной комиссии, утвержденный постановлением администрации области от 30 октября 2006 года № 641 «Об утверждении Порядка распоряжения земельными участками, государственная собственность на которые не разграничена, расположенными на территории административного центра Брянской области — г. Брянска, и Положения об областной земельной комиссии» (с учетом изменений, внесенных постановлениями администрации области от 7 мая 2007 г. № 311, от 5 февраля 2008 г. № 94, от 15 апреля 2008 г. № 346, от 24 июня 2008 г. № 615, от 20 августа 2008 г. № 785, от 27 ноября 2008 г. № 1089), утвердив его в прилагаемой редакции.
2. Настоящее постановление опубликовать в средствах массовой информации.
3. Постановление вступает в силу со дня его официального опубликования.
4. Контроль за исполнением данного постановления возложить на вице-губернатора Брянской области Касацкого А. И.

Губернатор Н. В. ДЕНИН

УТВЕРЖДЕН
постановлением администрации
Брянской области
от 31 июля 2009 г. № 790

СОСТАВ
областной земельной комиссии

Касацкий Александр Иванович	— вице-губернатор Брянской области, председатель комиссии
Белозор Петр Иванович	— заместитель Губернатора Брянской области, заместитель председателя комиссии
Васильева Ирина Ильинична	— начальник отдела инвентаризации и формирования земельных участков управления имущественных отношений Брянской области, секретарь комиссии

члены комиссии:

Полещенко Дмитрий Александрович	— начальник управления имущественных отношений Брянской области
Атаева Наталья Александровна	— начальник правового управления администрации области
Филатов Евгений Фролович	— начальник управления архитектуры и градостроительства Брянской области
Медведь Иван Владимирович	— депутат Брянской областной Думы (по согласованию)
Куров Игорь Анатольевич	— депутат Брянского городского Совета народных депутатов (по согласованию)
Борисов Вячеслав Яковлевич	— заместитель Главы Брянской городской администрации по управлению собственностью (по согласованию)
Комогоров Николай Егорович	— руководитель управления Федерального агентства кадастра объектов недвижимости по Брянской области (по согласованию)
Корчиков Валерий Владимирович	— генеральный директор ОАО «Брянская земельная компания» (по согласованию)
Лукашенко Лариса Станиславовна	— директор государственного автономного учреждения «Центр по оказанию государственных услуг в сфере земельных и имущественных отношений Брянской области»

АДМИНИСТРАЦИЯ БРЯНСКОЙ ОБЛАСТИ
ПОСТАНОВЛЕНИЕ

от 31 июля 2009 г. **№ 791**

г. Брянск

О внесении изменения в постановление администрации области от 12 сентября 2008 года № 865 «Об утверждении Положения о проведении архитектурного конкурса на лучшую эскиз-идею проекта планировки площади Партизан и прилегающей территории, в том числе сквера имени П. Л. Проскурина, а также объемно-планировочного завершения архитектурного ансамбля площади Партизан в Советском районе города Брянска»

В целях начисления единого социального налога на сумму выплат
ПОСТАНОВЛЯЮ:

1. Внести изменение в Положение о проведении архитектурного конкурса на лучшую эскиз-идею проекта планировки площади Партизан и прилегающей территории, в том числе сквера имени П. Л. Проскурина, а также объемно-планировочного завершения архитектурного ансамбля площади Партизан в Советском районе города Брянска, утвержденное постановление администрации области от 12 сентября 2008 года № 865 «Об утверждении Положения о проведении архитектурного конкурса на лучшую эскиз-идею проекта планировки площади партизан и прилегающей территории, в том числе сквера имени П. Л. Проскурина, а также объемно-планировочного завершения архитектурного ансамбля площади Партизан в Советском районе города Брянска», дополнив раздел «Финансирование конкурса и награждение победителя» пунктом 5 следующего содержания:

«5. Начисление единого социального налога производится в соответствии с действующим налоговым законодательством на денежные средства, указанные в пунктах 2 и 3 данного раздела».

2. Контроль за исполнением данного постановления возложить на заместителя Губернатора Брянской области Белозора П. И. и заместителя Губернатора Брянской области — начальника финансового управления Брянской области Локтикову Е. И.

Губернатор Н. В. ДЕНИН

АДМИНИСТРАЦИЯ БРЯНСКОЙ ОБЛАСТИ
ПОСТАНОВЛЕНИЕ

от 31 июля 2009 г. **№ 792**

г. Брянск

О внесении изменений в постановление администрации области от 29 января 2008 года № 69 «Об утверждении областной целевой программы «Возрождение и развитие картофелеводства в Брянской области» (2008—2012 годы)»

В соответствии с Законом Брянской области от 1 декабря 2008 года № 106-З «Об областном бюджете на 2009 год и на плановый период 2010 и 2011 годов», постановлением администрации области от 16 мая 2008 года № 472 «Об утверждении Порядка принятия решений о разработке долгосрочных целевых программ, их формирования и реализации»
ПОСТАНОВЛЯЮ:

1. Внести в областную целевую программу «Возрождение и развитие картофелеводства в Брянской области» (2008—2012 годы), утвержденную постановлением администрации области от 29 января 2008 года № 69 «Об утверждении областной целевой программы «Возрождение и развитие картофелеводства в Брянской области» (2008–2012 годы)» (с учетом изменений, внесенных постановлениями администрации области от 10 апреля 2008 г. № 329, от 6 августа 2008 г. № 750, от 26 декабря 2008 г. № 1233), следующие изменения:

1.1. В паспорте программы:

1.1.1. Позицию «Перечень основных мероприятий» изложить в следующей редакции:

«субсидии за приобретенные минеральные удобрения;
приобретение минеральных удобрений;
субсидии за приобретенные средства защиты растений;
приобретение средств защиты растений;
субсидии сельхозтоваропроизводителям, приобретающим элитные семена картофеля;
субсидии сельхозтоваропроизводителям, реализовавшим картофель юридическим лицам Брянской области».

1.1.2. Позицию «Объемы и источники финансирования» изложить в следующей редакции:

«на выполнение мероприятий программы в 2008—2012 годах требуется всего средств областного бюджета — 93832,2 тыс. рублей, из них по годам:
2008 г. — 15802,0 тыс. рублей;
2009 г. — 0,0 тыс. рублей;
2010 г. — 22454,6 тыс. рублей;
2011 г. — 26900,1 тыс. рублей;
2012 г. — 28675,5 тыс. рублей».

1.1.3. Позицию «Система организации контроля за исполнением программы» изложить в следующей редакции:

«контроль за реализацией программы осуществляется в соответствии с постановлением администрации области от 16 мая 2008 г. № 472 «Об утверждении Порядка принятия решений о разработке долгосрочных целевых программ, их формирования и реализации».

1.2. Абзац четвертый раздела II «Цели и задачи программы» изложить в следующей редакции:

«1. Сохранение системы первичного семеноводства картофеля. Программой предусмотрена поддержка существующих в области сельскохозяйственных предприятий, имеющих лицензию на право производства и реализации элитных семян картофеля (далее — элитно-семеноводческие хозяйства по картофелю), путем приобретения минеральных удобрений и средств защиты растений, а также выплаты субсидий за счет денежных средств областного бюджета за приобретенные минеральные удобрения и средства защиты растений».

1.3. В разделе IV «Система программных мероприятий»:

1.3.1. Абзацы с первого по четвертый исключить.

1.3.2. Абзацы пятый и шестой изложить в следующей редакции: «Приобретение минеральных удобрений и выплата субсидий за приобретенные минеральные удобрения: на эти цели планируется выделить 2314,0 и 8051,0 тыс. рублей соответственно. Минеральные удобрения необходимы сельхозтоваропроизводителям и элитно-семеноводческим хозяйствам для получения гарантированных и стабильных урожаев картофеля.

Приобретение средств защиты растений и субсидии за приобретенные средства защиты растений: на эти цели планируется выделить 3988,0 и 12702,6 тыс. рублей соответственно. Применение средств защиты растений (инсектициды, гербициды, фунгициды) позволит получать здоровый посадочный материал и снизить потери урожая от комплекса болезней и вредителей».

1.3.3. В абзаце седьмом цифры «25000,0» заменить цифрами «18000».

1.3.4. В абзаце восьмом цифры «116193,6» заменить цифрами «48776,6».

1.4. Абзац второй раздела V «Ресурсное обеспечение программы» изложить в следующей редакции:

«Общая потребность денежных средств на 2008—2012 годы составляет 93832,2 тыс. рублей (приложение 1), в том числе по годам: 2008 год — 15802,0 тыс. рублей, 2009 год — 0,0 тыс. рублей, 2010 год — 22454,6 тыс. рублей, 2011 год — 26900,1 тыс. рублей, 2012 год — 28675,5 тыс. рублей».

1.5. В разделе VII «Механизм реализации программы»:

1.5.1. Абзацы четвертый и пятый изложить в следующей редакции: «Комитет по сельскому хозяйству и продовольствию Брянской области является главным распорядителем денежных средств областного бюджета и осуществляет финансирование приобретения минеральных удобрений и средств защиты растений, а также перечисляет субсидии за приобретенные минеральные удобрения, средства защиты растений, элитные семена картофеля, реализованный картофель юридическим лицам Брянской области ГУ — районным управлениям сельского хозяйства, устанавливает порядок отчетности, осуществляет проверку целевого использования денежных средств областного бюджета и эффективность их расходования.

В соответствии с Федеральным законом от 21 июля 2005 года № 94-ФЗ «О размещении заказов на поставки товаров, выполнение работ, оказание услуг для государственных и муниципальных нужд», комитет по сельскому хозяйству и продовольствию Брянской области подает заявки в департамент государственных закупок Брянской области на проведение открытых аукционов и запросов методом котировок по приобретению минеральных удобрений и средств защиты растений, услуг по доставке, погрузке, разгрузке, хранению, расфасовке, маркировке и отпуску средств защиты растений».

1.5.2. Абзацы с одиннадцатого по четырнадцатый исключить.

1.6. Абзац первый раздела VIII «Организация управления программой и контроль за ходом ее реализации» изложить в следующей редакции:

«Контроль за реализацией программы осуществляется в соответствии с постановлением администрации области от 16 мая 2008 года № 472 «Об утверждении Порядка принятия решений о разработке долгосрочных целевых программ, их формирования и реализации».

1.7. Раздел X «Оценка эффективности программы» исключить.

1.8. Приложения 9, 10, 11, 12, 13, 14, 15, 16, 17, 20 к программе исключить. Упоминание вышеперечисленных приложений по тексту программы исключить.

1.9. Приложения 18, 19 считать соответственно приложениями 9, 10.

1.10. Приложение 1 к программе изложить в прилагаемой редакции.

2. Контроль за исполнением постановления возложить на заместителя Губернатора Брянской области — председателя комитета по сельскому хозяйству и продовольствию Брянской области Симоненко Н. К.

Губернатор Н. В. ДЕНИН

ПРИЛОЖЕНИЕ
к постановлению администрации
Брянской области
от 31 июля 2009 г. № 792

(приложение 1 к областной целевой
программе «Возрождение и развитие
картофелеводства в Брянской области»
(2008—2012 годы))

СВОДНАЯ ТАБЛИЦА
финансирования программных мероприятий областной целевой программы «Возрождение и развитие картофелеводства в Брянской области» (2008—2012 годы)

Наименование программного мероприятия	Всего за 2008—2012 гг.	Размеры финансирования (тыс. рублей)				
		2008 г.	2009 г.	2010 г.	2011 г.	2012 г.
Субсидии за приобретенные минеральные удобрения	8051,0	—	0,0	2611,0	2720,0	2720,0
Приобретение минеральных удобрений	2314,0	2314	0,0	—	—	—
Субсидии за приобретенные средства защиты растений	12702,6	—	0,0	4499,0	4101,8	4101,8
Приобретение средств защиты растений	3988,0	3988,0	0,0	—	—	—
в т.ч. расходы по доставке, погрузке, разгрузке, хранению, расфасовке, маркировке и отпуску	79,7	79,7	0,0	—	—	—
Субсидии сельхозтоваропроизводителям, приобретающим элитные семена картофеля	18000,0	3000,0	0,0	4000,0	5000,0	6000,0
Субсидии сельхозтоваропроизводителям, реализовавшим картофель юридическим лицам Брянской области	48776,6	6500,0	0,0	11344,6	15078,3	15853,7
Итого	93832,2	15802,0	0,0	22454,6	26900,1	28675,5

АДМИНИСТРАЦИЯ БРЯНСКОЙ ОБЛАСТИ
ПОСТАНОВЛЕНИЕ

от 31 июля 2009 г. **№ 794**

г. Брянск

Об утверждении административного регламента исполнения управлением ветеринарии Брянской области государственной функции «Прием заявлений и подготовка ходатайств для направления в Федеральную службу по ветеринарному и фитосанитарному надзору Российской Федерации для получения разрешений на ввоз в Российскую Федерацию на территорию Брянской области, а также по выдаче уведомлений о возможности ввоза из других субъектов Российской Федерации животных, продукции животного происхождения, лекарственных средств, кормов и кормовых добавок для животных»

В соответствии с распоряжением Правительства Российской Федерации от 25 октября 2005 года № 1789-р о Концепции административной реформы в Российской Федерации в 2006—2010 годах, постановлением администрации области от 29 января 2008 года № 63 «Об утверждении Порядка разработки и утверждения административных регламентов исполнения государственных функций (предоставления государственных услуг)»

ПОСТАНОВЛЯЮ:

1. Утвердить прилагаемый административный регламент исполнения управлением ветеринарии Брянской области государственной функции «Прием заявлений и подготовка ходатайств для направления в Федеральную службу по ветеринарному и фитосанитарному надзору Российской Федерации для получения разрешений на ввоз в Российскую Федрацию на территорию Брянской области, а также по выдаче уведомлений о возможности ввоза из других субъектов Российской Федерации животных, продукции животного происхождения, лекарственных средств, кормов и кормовых добавок для животных».

2. Контроль за исполнением постановления возложить на заместителя Губернатора Брянской области — председателя комитета по сельскому хозяйству и продовольствию Брянской области Симоненко Н. К.

Губернатор Н. В. ДЕНИН

УТВЕРЖДЕН
постановлением администрации
Брянской области
от 31 июля 2009 г. № 794

АДМИНИСТРАТИВНЫЙ РЕГЛАМЕНТ
исполнения управлением ветеринарии Брянской области государственной функции «Прием заявлений и подготовка ходатайств для направления в Федеральную службу по ветеринарному и фитосанитарному надзору Российской Федерации для получения разрешений на ввоз в Российскую Федерацию на территорию Брянской области, а также по выдаче уведомлений о возможности ввоза из других субъектов Российской Федерации животных, продукции животного происхождения, лекарственных средств, кормов и кормовых добавок для животных»

1. Общие положения

1.1. Государственную функцию по приему заявлений и подготовке ходатайств для направления в Федеральную службу по ветеринарному и фитосанитарному надзору Российской Федерации для получения разрешений на ввоз в Российскую Федерацию на территорию Брянской области, а также по выдаче уведомлений о возможности ввоза из других субъектов Российской Федерации животных, продукции животного происхождения, лекарственных средств, кормов и кормовых добавок для животных (далее — подконтрольные грузы) исполняет управление ветеринарии Брянской области (далее — управление).

1.2. Административный регламент исполнения управлением ветеринарии Брянской области государственной функции по приему заявлений и подготовке ходатайств для направления в Федеральную службу по ветеринарному и фитосанитарному надзору Российской Федерации для получения разрешений на ввоз в Российскую Федерацию на территорию Брянской области (далее — ходатайство о ввозе), а также по выдаче уведомлений о возможности ввоза (далее — уведомление на ввоз) из других субъектов Российской Федерации животных, продукции животного происхождения, лекарственных средств, кормов и кормовых добавок для животных (далее — регламент) определяет сроки и последовательность административных процедур, административных действий управления ветеринарии Брянской области, его подведомственных государственных учреждений, порядок взаимодействия с участниками реализации государственной функции в ходе её исполнения.

1.3. Исполнение государственной функции осуществляется в соответствии с:

Соглашением о сотрудничестве в области ветеринарии, г. Москва, 12 марта 1993 г. (Бюллетень международных договоров, № 3, 1993, Информационный вестник Совета глав государств и Совета глав правительств СНГ «Содружество», № 2, 1993);

Едиными правилами государственного ветеринарного надзора при международных и межгосударственных перевозках животноводческих грузов, утвержденными решением Межправительственного совета по сотрудничеству в области ветеринарии государств СНГ от 5 ноября 2003 года (г. Киев);

Законом Российской Федерации от 14 мая 1993 года № 4979-1 «О ветеринарии» (Ведомости Съезда народных депутатов Российской Федерации и Верховного Совета Российской Федерации, 1993 г., № 24, ст. 857, Собрание законодательства Российской Федерации, 2002 г., № 1, ст. 2; 2004 г. № 27, ст. 2711, № 35, ст. 3607; 2005 г., № 19, ст. 1752; 2006 г., № 1, ст. 10; 2007 г., № 1, ст. 29; № 30, ст. 3805);

Федеральным законом от 2 января 2000 года № 29-ФЗ «О качестве и безопасности пищевых продуктов» (Собрание законодательства Российской Федерации, 2000 г., № 2, ст. 150; 2002 г., № 1 (ч. 1), ст. 2; 2003 г., № 2, ст. 167, № 27 (ч. 1) ст. 2700; 2004 г., № 35, ст. 3607; 2005 г., № 19, ст. 1752, № 50, ст. 5242; 2006 г., № 1, ст. 10, № 14, ст. 1458, 2007 г., № 1 (ч. 1), ст. 29);

Федеральным законом от 22 июня 1998 года № 86-ФЗ «О лекарственных средствах» (Собрание законодательства Российской Федерации, 1998 г., № 26, ст. 3006; 2000 г., № 2, ст. 126; 2002 г., № 1 (ч.1), ст. 2; 2003 г., № 2, ст. 167; 2003 г., № 27 (ч. 1), ст. 2700; 2004 г., № 35, ст. 3607; 2006 г., № 43, ст. 4412);

Федеральным законом от 2 мая 2006 года № 59-ФЗ «О порядке рассмотрения обращений граждан Российской Федерации» (Собрание законодательства Российской Федерации, 8 мая 2006 года, № 19, ст. 2060);

Федеральным законом от 8 августа 2001 года № 134-ФЗ «О защите прав юридических лиц и индивидуальных предпринимателей при проведении государственного контроля (надзора)» (Собрание законодательства Российской Федерации, 2001 г., № 33 (ч. 1), ст. 3436; 2002 г., № 44, ст. 4297; 2003 г., № 2, ст. 169; № 40, ст. 3820; 2004 г., № 35, ст. 3607; 2005 г., № 19, ст. 1752; № 27, ст. 2719; 2006 г., № 1, ст. 17; 2007 г., № 1 (ч. 1), ст. 29);

Кодексом Российской Федерации об административных правонарушениях от 30 декабря 2001 года № 195-ФЗ (Собрание законодательства Российской Федерации, 7 января 2002 года, № 1 (ч. 1), ст. 1);

постановлением Правительства Российской Федерации от 24 марта 2006 года № 159 «О применении ветеринарных мер при ввозе живых животных и продукции животного происхождения на таможенную территорию Российской Федерации» (Собрание законодательства Российской Федерации, 2006 г., № 13, ст. 1410; № 50, ст. 5341);

постановлением Правительства Российской Федерации от 29 октября 1992 года № 830 «О государственной ветеринарной службе Российской Федерации по охране территории России от заноса заразных болезней животных из иностранных государств» (Собрание актов Президента и Правительства Российской Федерации, 2 ноября 1992 года, № 18, ст. 1467);

постановлением Правительства Российской Федерации от 25 декабря 1998 года № 1539 «О ввозе в Российскую Федерацию и вывозе из нее лекарственных средств и фармацевтических субстанций» (Собрание законодательства Российской Федерации, 1999 г., № 1, ст. 190; 2000 г., № 9, ст. 1036; 2001 г., № 50, ст. 4735; 2002 г., № 22, ст. 2094; 2005 г., № 30 (ч. II), ст. 3172; 2006 г., № 50, ст. 5341);

постановлением Правительства Российской Федерации от 18 января 2002 года № 26 «О регистрации кормов, полученных из генно-модифицированных организмов» (Собрание законодательства Российской Федерации, 28 января 2002 года, № 4, ст. 323; 2006 г., № 30, ст. 3389);

постановлением Правительства Российской Федерации от 21 декабря 2000 года № 987 «О государственном надзоре и контроле в области обеспечения качества и безопасности пищевых продуктов»;

постановлением Правительства Российской Федерации от 11 ноября

2005 года № 679 «О порядке разработки и утверждения административных регламентов исполнения государственных функций (предоставления государственных услуг)»;

постановлением администрации области от 29 января 2008 года № 63 «Об утверждении Порядка разработки и утверждения административных регламентов исполнения государственных функций (предоставления государственных услуг)» (информационно-аналитический бюллетень администрации Брянской области «Официальная Брянщина», № 4, 14 марта 2008 года);

приказом Минсельхоза России от 16 ноября 2006 года № 422 «Об утверждении Правил организации работы по выдаче ветеринарных сопроводительных документов» (зарегистрирован в Минюсте России 24 ноября 2006 года № 8524);

приказом Минсельхоза России от 29 декабря 2007 года № 677 «Об утверждении Правил организации ветеринарного надзора за ввозом, переработкой, хранением, перевозкой, реализацией импортного мяса и мясосырья» (зарегистрирован в Минюсте России 19 марта 2008 года № 11359);

приказом Минсельхоза России от 9 января 2008 года № 1 «Об утверждении административного регламента исполнения Федеральной службой по ветеринарному и фитосанитарному надзору государственной функции по выдаче разрешений на ввоз в Российскую Федерацию и вывоз из Российской Федерации, а также транзит по её территории животных, продукции животного происхождения, лекарственных средств, кормов и кормовых добавок для животных, подкарантинной продукции» (зарегистрирован в Минюсте России 11 февраля 2008 года № 11136);

ветеринарными требованиями Российской Федерации при импорте в Российскую Федерацию грузов, подконтрольных госветнадзору, от 1999 г.;

Международными ветеринарно-санитарными правилами (2005 г.), рекомендованными к исполнению Международным эпизоотическим бюро.

1.4. Результатом исполнения государственной функции является оформление и передача ходатайства о ввозе в Россельхознадзор или отказ в подготовке ходатайства о ввозе и оформление и передача уведомления на ввоз или отказ в выдаче уведомления на ввоз с уведомлением заявителя, оформляемых в форме письма или телефонограммы в адрес заявителя с уведомлением заявителя, подписанных главным государственным ветеринарным инспектором Брянской области.

1.5. Настоящий регламент устанавливает порядок приема заявлений и подготовки ходатайств о ввозе, а также по выдаче уведомлений на ввоз из других субъектов Российской Федерации подконтрольных грузов юридическими лицами любой организационно-правовой формы, гражданами, в том числе индивидуальными предпринимателями (далее — заявители), деятельность которых связана с поставками подконтрольных грузов.

1.6. Осуществление административных процедур в рамках исполнения государственной функции предоставляется заявителю в письменном виде.

2. Требования к порядку исполнения государственной функции

2.1. Порядок информирования о правилах исполнения государственной функции.

2.1.1. Месторасположение управления: 241019, г. Брянск, пер. Осоавиахима, д. 3, корп. 2.

Почтовый адрес для направления документов и обращений: 241019, г. Брянск, пер. Осоавиахима, д. 3, корп. 2, управление ветеринарии Брянской области.

Адрес электронной почты управления: uprvet@bryansktel.ru.

Телефоны для справок (консультаций) управления: (тел./факс) 41-39-17, 41-54-09, 41-09-55.

Информация об адресах и справочных телефонах подведомственных управлению учреждений размещена на официальном сайте управления: http://oblvetnews.bryansktel.ru и приведена в приложении 5 к настоящему регламенту.

Официальный интернет-сайт администрации Брянской области: http://www.bryanskobl.ru.

2.1.2. Управление осуществляет прием заявителей для исполнения государственной функции в соответствии со следующим графиком:

понедельник – четверг: с 9.00 до 17.00;
пятница: с 9.00 до 16.00;
перерыв: с 13.00 до 14.00;
суббота, воскресенье — выходные дни.

Схемы исполнения государственной функции приводятся в приложениях 6, 7 к настоящему регламенту.

2.1.3. Информация заявителям об исполнении государственной функции предоставляется уполномоченными специалистами управления с использованием средств телефонной, факсимильной, электронной связи.

2.1.4. В любое время с момента приема документов заявитель имеет право на получение сведений о стадии прохождения заявки при помощи телефона, а также посредством личного посещения управления по предварительной записи согласно графику приема посетителей.

2.1.5. При информировании заявителей по телефону уполномоченные специалисты управления предоставляют информацию по следующим вопросам:

о входящих номерах, под которыми зарегистрированы в системе делопроизводства заявления и прилагающиеся к ним материалы;

сведения о нормативных правовых актах, на основании которых осуществляется государственная услуга;

требования к заверению документов и сведений;

о необходимости представления дополнительных документов и сведений.

Информирование по иным вопросам осуществляется только на основании письменного обращения.

2.1.6. При ответах на телефонные звонки и устные обращения заявителей уполномоченные специалисты управления подробно и в вежливой (корректной) форме информируют обратившихся по интересующим их вопросам.

Время разговора не должно превышать 10 минут.

При невозможности уполномоченного специалиста управления, принявшего звонок, самостоятельно ответить на поставленные вопросы телефонный звонок должен быть переадресован (переведен) другому должностному лицу или же обратившемуся заявителю должен быть сообщен телефонный номер, по которому можно получить необходимую информацию.

2.1.7. При информировании заявителей по письменным обращениям ответ на обращение направляется почтой в адрес заявителя в срок, не превышающий 10 рабочих дней с момента регистрации письменного обращения.

2.1.8. Индивидуальное информирование заявителей уполномоченными специалистами управления проводится по предварительной записи в соответствии с графиком приема должностными лицами управления граждан и организаций.

График приема заявителей должностными лицами управления устанавливается приказами управления и должностными регламентами.

Продолжительность консультации не должна превышать 30 минут.

2.1.9. На информационном стенде в помещении, предназначенном для приема документов от заявителей, и интернет-сайте управления размещается следующая информация:

выписки из законодательных и иных нормативных правовых актов, содержащих нормы, регулирующие деятельность по исполнению государственной функции;

текст административного регламента с приложениями (на интернет-сайте управления);

перечни документов, необходимых при подготовке ходатайств о ввозе, а также по выдаче уведомлений на ввоз из других субъектов Российской Федерации подконтрольных грузов, требования, предъявляемые к этим документам;

образцы оформления документов, необходимых для исполнения государственной функции;

основания отказа в подготовке ходатайств о ввозе, а также по выдаче уведомлений на ввоз из других субъектов Российской Федерации подконтрольных грузов;

порядок обжалования решений, действий или бездействия должностных лиц, исполняющих государственную функцию.

2.1.10. Формы заявлений на исполнение государственной функции по выдаче ходатайства о ввозе, выдаче уведомления о возможности ввоза подконтрольных грузов утверждаются управлением.

2.1.11. Заявление на исполнение государственной функции может быть заполнено на бланке заявления от руки или машинописным способом на фирменном бланке хозяйствующего субъекта с необходимой в заявлении информацией, распечатанной посредством электронных печатающих устройств. Заявление подается в подлиннике, подписывается руководителем организации заявителя и скрепляется ее печатью.

2.1.12. Документы, прилагаемые к заявлению, должны быть заверены в установленном законодательством порядке.

2.1.13. Документы, прилагаемые к заявлению, должны быть надлежащим образом оформлены:

указаны все необходимые реквизиты;

тексты документов должны быть написаны разборчиво;

указанные сведения должны быть написаны полностью, без сокращения;

в документах не должно быть подчисток, приписок, зачеркнутых слов и иных исправлений;

документы не должны быть исполнены карандашом;

документы не должны иметь серьезных повреждений, наличие которых не позволяет однозначно истолковать их содержание.

2.1.14. Иностранные документы должны быть легализованы в соответствии с действующим законодательством и переведены на русский язык.

2.1.15. Не подлежат приему документы, имеющие приписки, зачеркнутые слова и иные не оговоренные в них исправления, не заверенные в установленном порядке уполномоченным органом, выданные неуполномоченным органом.

2.2. При оформлении результатов действий в рамках административных процедур в управлении ведутся:

журналы регистрации заявлений и выдачи ходатайств о ввозе;

журналы регистрации заявлений и выдачи уведомлений о возможности ввоза;

ежемесячная информация о выданных ходатайствах о ввозе, выдаче уведомлений о возможности ввоза;

переписка управления, связанная с процедурой получения, отказа или приостановления выдачи ходатайств о ввозе, выдачи уведомлений о возможности ввоза;

заявительные дела.

2.2.1. Регистрация обращений, заявлений выполняется уполномоченным специалистом управления, получившим в порядке делопроизводства документы на исполнение государственной функции, зарегистрированные в специализированной системе делопроизводства управления, предназначенной для работы с входящими и исходящими служебными документами.

2.2.2. Запросы, письма, указания, связанные с процедурой получения или отказа в выдаче ходатайств о ввозе, выдачи уведомлений о возможностиввоза, составляются на имя заявителей, готовятся уполномоченным специалистом управления по установленной делопроизводством форме, оформляются на фирменном бланке управления в соответствии с правилами делопроизводства и подписываются начальником управления (в случае его отсутствия — заместителем).

2.2.3. Заявительное дело содержит:

документы, являющиеся основанием для выдачи ходатайств о ввозе, выдачи уведомлений о возможности ввоза (заявление и комплект необходимых документов заявителя);

запросы по поводу получения ходатайств о ввозе, выдачи уведомлений о возможности ввоза для заявителя;

ответы на соответствующие запросы;

результаты проверки заявителя;

решение по заявлению (отказ, разрешение по установленной форме);

иные документы, поступившие в отношении заявителя.

2.2.4. Заявительное дело ведет уполномоченный специалист управления, который несет ответственность за своевременное и качественное ведение документов.

2.3. Требования к местам исполнения государственной функции.

Исполнение государственной функции осуществляется ежедневно в течение всего рабочего времени в соответствии с графиком, приведенным в подпункте 2.1.2 пункта 2.1 настоящего регламента.

Помещение для исполнения государственной функции находится на втором этаже двухэтажного здания, имеет вывеску с названием отдела и фамилиями сотрудников, принимающих заявления и необходимые документы, оснащено стульями, столами, телефонной связью, компьютером с возможностью печати и выхода в Интернет.

2.3.1. В местах общего доступа в помещения управления размещается информационный стенд с информацией, отраженной в подпункте 2.1.9.

2.3.2. Для приема в кабинетах уполномоченных специалистов для заявителей выделяются места для ожидания, получения информации, беседы, а также стол с бланками заявлений и образцами заполнения необходимых документов.

При входе в здание размещен стенд с указанием контактного телефона приёмной управления. В непосредственной близости от здания имеются парковочные места.

2.4. Другие положения, характеризующие требования к исполнению государственной функции.

Государственная функция исполняется на бесплатной основе.

3. Административные процедуры

3.1. При исполнении государственной функции осуществляются следующие административные процедуры:

прием заявления и подготовка ходатайства о ввозе и принятие решения о подготовке ходатайства о ввозе или об отказе в подготовке ходатайства о ввозе подконтрольных грузов;

рассмотрение заявления и документов для выдачи уведомления на ввоз и принятие решения о выдаче уведомления на ввоз или об отказе в выдаче уведомления на ввоз подконтрольных грузов.

3.2. Должностным лицом, ответственным за исполнение данных административных процедур, является главный государственный ветеринарный инспектор Брянской области.

Административная процедура по приему заявления и подготовке ходатайства о ввозе подконтрольных грузов

3.3. Прием заявления и подготовка ходатайства о ввозе и принятие решения о подготовке ходатайства о ввозе или об отказе в подготовке ходатайства о ввозе.

3.3.1. Административная процедура по подготовке ходатайства о ввозе состоит из следующих административных действий:

регистрация заявления на подготовку ходатайства о ввозе; рассмотрение заявления на ходатайство о ввозе; принятие решения по ходатайству о ввозе.

3.3.2. Результатом административной процедуры является оформление и передача ходатайства о ввозе в Россельхознадзор или отказ в подготовке ходатайства о ввозе с уведомлением заявителя, оформляемых в форме письма или телефонограммы в адрес заявителя, подписанных главным государственным ветеринарным инспектором Брянской области.

Административная процедура по приему заявления и подготовке ходатайства о ввозе подконтрольных грузов

3.3.3. Юридическим фактом, являющимся основанием для начала административной процедуры, является поступление в управление заявления на выдачу ходатайства о ввозе для получения разрешения на ввоз в Российскую Федерацию подконтрольного груза (приложение 2 к настоящему регламенту).

3.3.4. В заявлении на выдачу ходатайства о ввозе должны быть указаны следующие сведения:

наименование, юридический адрес и ИНН заявителя;

наименование подконтрольного груза и его код (4 первых знака) в соответствии с ТН ВЭД России;

количество подконтрольного груза и единицы его измерения;

страна-экспортер и место происхождения подконтрольного груза;

виды транспорта, которые предполагается использовать при ввозе подконтрольного груза;

пункты пропуска через государственную границу Российской Федерации, через которые планируется ввоз на территорию Российской Федерации, и таможенное оформление подконтрольных грузов;

цель ввоза (для живых животных — разведение, содержание, продажа, убой на мясо; для кормов и кормовых добавок — виды животных, для которых предназначен корм и кормовые добавки и др.);

пункт назначения на территории Российской Федерации с указанием организации[1];

номер разрешения на импорт животных, их частей и/или дериватов, подпадающих под действие Конвенции о международной торговле видами дикой фауны и флоры, находящимися под угрозой исчезновения, от 3 марта 1973 г. (далее — СИТЕС), в случае ввоза живых животных, охотничьих трофеев или легко узнаваемой от них части, или производного (деривата), в том числе тех, которые по документам, упаковочному ярлыку или маркировке, или по иным признакам являются или могут являться частями или производными (дериватами) животных, находящихся под угрозой исчезновения и подпадающих под действие СИТЕС;

регистрационный номер лекарственного средства и кормовой добавки, учетная серия и срок действия свидетельства о государственной регистрации лекарственных средств для животных и кормовых добавок (при ввозе лекарственных средств для животных и кормовых добавок);

компонентный состав (при ввозе кормов и кормовых добавок);

организация-производитель и страна происхождения (при ввозе кормов и кормовых добавок, лекарственных средств для животных);

порядковый номер в государственном реестре кормов, содержащих генно-инженерно-модифицированные организмы (далее — ГМО), номер свидетельства о регистрации кормов, содержащих ГМО (при ввозе кормов и кормовых добавок, содержащих ГМО).

районы вылова (добычи) водных биологических ресурсов (для водных биологических ресурсов и продукции из них);

иные необходимые сведения в соответствии с запросом Главного государственного ветеринарного инспектора Российской Федерации.

---

[1] Организации должны быть включены в перечень хозяйствующих субъектов Российской Федерации, имеющих необходимые условия для хранения и/или переработки груза.

3.3.5. К заявлению на получение ходатайства о ввозе прикладываются следующие документы:

при ввозе живых животных и генетического материала — копия акта комиссионного обследования хозяйства (животноводческих ферм, зообаз, других мест), где планируется размещение (карантинирование) ввозимых живых животных и генетического материала;

при ввозе лекарственных средств для животных и кормовых добавок — копия свидетельства о государственной регистрации лекарственного средства для животных или кормовой добавки;

при ввозе кормов, содержащих ГМО, — копия свидетельства о государственной регистрации кормов, содержащих ГМО;

иные документы по требованию Главного государственного ветеринарного инспектора Российской Федерации.

3.3.6. Заявление на подготовку ходатайства о ввозе регистрируется уполномоченным специалистом управления в день поступления в журнале входящих заявлений на выдачу ходатайств о ввозе с присвоением ему входящего номер и указанием даты поступления.

3.3.7. Рассмотрение заявления на подготовку ходатайства о ввозе и прилагающихся документов проводится уполномоченным специалистом управления, который назначается начальником управления.

3.3.8. Уполномоченный специалист управления в течение 1 дня проверяет наличие документов, необходимых для рассмотрения ходатайства о ввозе.

3.3.9. В случае установления факта отсутствия необходимых документов и данных, предусмотренных пунктами 3.3.4 и настоящего регламента, уполномоченный специалист управления в течение 2 дней уведомляет об этом заявителя и предлагает принять меры по представлению недостающих документов и данных.

Осуществление административной процедуры приостанавливается уполномоченным специалистом управления до момента получения недостающих документов, но не более чем на 30 дней.

3.3.10. Уполномоченный специалист управления в течение 2 дней рассматривает заявление на подготовку ходатайства о ввозе, анализирует содержащиеся в нем сведения.

3.3.11. По результатам рассмотрения заявления на подготовку ходатайства о ввозе уполномоченный специалист управления готовит проект ходатайства о ввозе в Россельхознадзор, проект письма заявителю, содержащий одно из двух решений:

уведомление о направлении в Россельхознадзор ходатайства о ввозе;

об отказе в подготовке ходатайства о ввозе с указанием оснований для отказа.

3.3.12. Основаниями для отказа в подготовке ходатайства о ввозе являются:

введение ограничительных мер в отношении отдельных стран (регионов стран), в том числе:

в связи с их неблагополучием по инфекционным болезням животных;

в связи с выявлением запрещенных химических или биологических веществ в подконтрольных грузах из этих стран (регионов стран);

предоставление заявителем неполных или недостоверных данных;

наличие в представленных документах материалов, свидетельствующих о невозможности выполнения норм и правил, установленных законодательством Российской Федерации в области ветеринарии.

3.3.13. Уполномоченный специалист управления в течение 2 дней после завершения рассмотрения заявления по подготовке ходатайства о ввозе и анализа содержащихся в нем сведений согласует проект письма заявителю в установленном порядке и передает главному государственному ветеринарному инспектору Брянской области для принятия решения.

3.3.14. Принятие решения по подготовке ходатайства о ввозе.

3.3.14.1. Юридическим фактом, являющимся основанием для начала данного административного действия, является получение главным государственным ветеринарным инспектором Брянской области проекта ходатайства о ввозе и проекта письма заявителю, содержащего проект решения о подготовке ходатайства о ввозе или об отказе в подготовке ходатайства о ввозе.

3.3.14.2. Главный государственный ветеринарный инспектор Брянской области в течение 2 дней рассматривает проект ходатайства о ввозе или проект письма заявителю с уведомлением о подготовке ходатайства о ввозе или об отказе в подготовке ходатайства о ввозе.

3.3.14.3. При наличии замечаний к проекту ходатайства о ввозе или к проекту письма заявителю с уведомлением о подготовке ходатайства о ввозе или об отказе в подготовке ходатайства о ввозе, а также при несогласии с проектом решения главный государственный ветеринарный инспектор Брянской области возвращает проект с замечаниями уполномоченному специалисту управления, который в течение 1 дня устраняет замечания и повторно передает проект ходатайства о ввозе или проект письма заявителю с уведомлением о подготовке ходатайства о ввозе или об отказе в подготовке ходатайства о ввозе на подпись главному государственному ветеринарному инспектору Брянской области.

3.3.14.4. При отсутствии замечаний к проекту ходатайства о ввозе или к проекту письма заявителю с уведомлением о подготовке ходатайства о ввозе или об отказе в подготовке ходатайства о ввозе главный государственный ветеринарный инспектор Брянской области подписывает его и передает уполномоченному специалисту управления.

3.3.14.5. Уполномоченный специалист управления в течение 2 рабочих дней направляет:

в Россельхознадзор ходатайство о ввозе по факсу, по почте, телеграммой, заверенной в установленном порядке оператором связи, или путем внесения в электронную автоматическую систему «АРГУС» в режиме реального времени;

заявителю письмо, содержащее уведомление в передаче ходатайства о ввозе или об отказе в подготовке ходатайства о ввозе с приложенными к нему документами (или передает заявителю под роспись).

3.3.14.6. Информирование заявителя о передаче ходатайства о ввозе осуществляется по почте, по факсу или по электронной почте.

3.3.15. Оригинал ходатайства о ввозе в течение 2 дней передается на хранение в соответствии с инструкцией по делопроизводству в управлении.

3.3.16. Срок рассмотрения заявления на подготовку ходатайства о ввозе и принятия решения о подготовке ходатайства о ввозе или об отказе в подготовке ходатайства о ввозе составляет не более 10 рабочих дней, за исключением случаев, предусмотренных пунктом 3.3.9 настоящего регламента.

3.3.17. Не требуется получение разрешений Главного государственного ветеринарного инспектора Российской Федерации на ввоз:

мелких домашних животных, принадлежащих гражданам (не более 2 голов);

готовых продуктов животного происхождения промышленного изготовления, прошедших термическую обработку, готовых изделий из сырья животного происхождения, обработанных заводским способом, изготовленных в соответствии с требованиями стандартов и нормативов, при их ввозе из стран, благополучных по инфекционным болезням животных, включенным в перечень подлежащих обязательному декларированию болезней животных Всемирной организации здравоохранения животных (далее — инфекционные болезни животных), на которые не наложены никакие ограничения. Разрешения на их ввоз выдаются главным государственным ветеринарным инспектором субъекта Российской Федерации, на территорию которого предполагается ввоз указанных подконтрольных грузов.

3.4. Получение и передача заявителю решения Главного государственного ветеринарного инспектора Российской Федерации о выдаче разрешения (приложение 1 к настоящему регламенту) на ввоз в Российскую Федерацию подконтрольного груза или об отказе в его выдаче.

Управление получает решение Главного государственного ветеринарного инспектора Российской Федерации о выдаче разрешения на ввоз в Российскую Федерацию подконтрольного груза или об отказе в его выдаче в виде телефонограммы или письма, подписанных Главным государственным ветеринарным инспектором Российской Федерации или лицом, его замещающим.

Управление на основании телефонограммы или письма, подписанных Главным государственным ветеринарным инспектором Российской Федерации, в течение не более 2 рабочих дней с момента получения информирует заявителя о получении разрешения на ввоз в Российскую Федерацию подконтрольного груза или об отказе в его выдаче.

Информирование заявителя о решении Главного государственного ветеринарного инспектора Российской Федерации о выдаче разрешения на ввоз в Российскую Федерацию подконтрольного груза или об отказе в его выдаче осуществляется по почте, по факсу или по электронной почте.

3.5. Разрешение на ввоз в Российскую Федерацию подконтрольных грузов, указанных в пункте 3.3.17 настоящего регламента, на которые не требуется получение разрешения Главного государственного ветеринарного инспектора Российской Федерации, выдается главным государственным ветеринарным инспектором Брянской области в порядке, указанном в пунктах 3.3.2—3.3.16 настоящего регламента.

Административная процедура по выдаче уведомления на ввоз

3.6. Управление выдает уведомления на ввоз без получения разрешения от Главного государственного ветеринарного инспектора Российской Федерации при ввозе в Брянскую область подконтрольных грузов из других субъектов Российской Федерации (приложение 4 к настоящему регламенту).

3.6.1. Административная процедура по подготовке уведомления на ввоз состоит из следующих административных действий:

регистрация заявления о выдаче уведомления на ввоз; рассмотрение заявления о выдаче уведомления на ввоз; принятие решения о выдаче уведомления на ввоз.

3.6.2. Результатом административной процедуры является оформление и передача уведомления на ввоз или отказ в выдаче уведомления на ввоз с уведомлением заявителя, оформляемых в форме письма или телефонограммы в адрес заявителя, подписанных главным государственным ветеринарным инспектором Брянской области.

3.6.3. Юридическим фактом, являющимся основанием для начала административной процедуры, является поступление в управление заявления о выдаче уведомления на ввоз (приложение 3 к настоящему регламенту).

3.6.4. В заявлении о выдаче уведомления на ввоз должны быть указаны следующие сведения:

наименование, юридический адрес и ИНН заявителя;

вид деятельности для юридических лиц и предпринимателей при первичном обращении;

наименование подконтрольного груза;

для ввоза племенных животных — порода, половозрастная группа, для ввоза диких животных — биологический вид и номер с датой выдачи отрывного номерного талона к именной разовой лицензии на добычу объектов животного мира, отнесённых к объектам охоты (при необходимости);

при ввозе кормов и кормовых добавок импортного производства, полученных из ГМО, указать генетическую модификацию организма, из которого получен корм, регистрационный номер и дата регистрации корма;

при ввозе кормов и кормовых добавок — сведения о регистрации (если регистрируется), дата, регистрационный номер и номер регистрации удостоверения (учётная серия регистрационного удостоверения о государственной регистрации);

компонентный состав кормов и кормовых добавок и видовая принадлежность — при первичном ввозе;

количество подконтрольного груза, а также единицы измерения;

место происхождения груза (страна, регион Российской Федерации, производитель, хозяйство и др.), адрес производителя;

пункт назначения подконтрольного груза на территории Брянской области с указанием получателя, его ИНН, предприятий по хранению (переработке), содержанию, разведению и иной деятельности и их адреса;

предполагаемый срок ввоза подконтрольного груза;

виды транспорта, маршрут следования, места перегрузок;

для перевозки животных — места остановок на отдых для кормления и водопоя с выгрузкой или без;

цель ввоза (для живых животных — разведение, содержание, продажа, убой на мясо;

для кормов и кормовых добавок — виды животных, для которых предназначен корм и кормовые добавки и др.);

номер разрешения на ввоз в Российскую Федерацию и дата выдачи для импортных подконтрольных грузов, сведения о поставщике данного груза, его юридический адрес.

3.6.5. К заявлению о выдаче уведомления на ввоз прикладываются следующие документы:

копии свидетельства о государственной регистрации заявителя (при первичном обращении);

копии договора хранения, переработки, содержания подконтрольного груза, в случае, если данную процедуру предполагается осуществлять не на предприятиях заявителя (при первичном обращении);

копии документов, подтверждающих вид деятельности заявителя (при первичном обращении);

акт ветеринарного обследования заявителя, подтверждающий наличие необходимых условий для хранения, переработки и др. подконтрольных грузов;

при ввозе живых животных — акты проверок животноводческих ферм, зообаз, других мест проведения карантина с ветеринарно-санитарным заключением главного государственного ветеринарного инспектора района (города) Брянской области.

3.6.6. Заявление о выдаче уведомления на ввоз передаётся заявителем уполномоченному специалисту в управление следующими способами:

по факсу с отметкой о дате поступления;

непосредственно от заявителя;

по электронной почте.

3.6.7. Заявление о выдаче уведомления на ввоз регистрируется уполномоченным специалистом управления в день поступления в журнале входящих заявлений о выдаче уведомления на ввоз с присвоением ему входящего номера.

3.6.8. Рассмотрение заявления о выдаче уведомления на ввоз и прилагающихся документов проводится в течение 1 дня уполномоченным специалистом управления, который назначается начальником управления.

3.6.9. В случае установления факта отсутствия необходимых документов и данных, предусмотренных пунктами 3.6.4 и 3.6.5 настоящего регламента, уполномоченный специалист управления в течение 2 дней уведомляет об этом заявителя и предлагает принять меры по представлению недостающих документов и данных.

Осуществление административной процедуры приостанавливается уполномоченным специалистом управления до момента получения недостающих документов, но не более чем на 30 календарных дней.

3.6.10. Уполномоченный специалист управления в течение 2 дней проверяет достоверность представленных заявителем сведений, анализирует их, согласует условия и возможность перевозки подконтрольного груза с госветслужбами других субъектов Российской Федерации, получает от них сведения об эпизоотической обстановке на территории, откуда предполагается ввоз груза.

3.6.11. По результатам рассмотрения заявления о выдаче уведомления на ввоз уполномоченный специалист управления в течение 1 дня готовит от имени главного государственного инспектора Брянской области проект письма с содержанием одного из двух решений:

о выдаче уведомления на ввоз подконтрольного груза; об отказе в выдаче уведомления на ввоз с указанием оснований для отказа.

3.6.12. В выдаче уведомления на ввоз может быть отказано в следующих случаях:

ухудшения эпизоотической ситуации по особо опасным болезням животных в соответствии с перечнем карантинных и особо опасных болезней животных в субъектах Российской Федерации, из которых планируется ввоз;

выявления в подконтрольных грузах наличия химических или биологических веществ, запрещённых в установленном порядке;

предоставления недостоверных данных;

несоответствия установленным правилам ветеринарно-санитарного состояния предприятий по хранению, переработке, содержанию и перевозке подконтрольных грузов, на которые предполагается ввоз подконтрольного груза;

отсутствия необходимых данных в заявлении либо необходимых документов к заявлению.

3.6.13. Уполномоченный специалист управления в течение 1 дня передает проект письма заявителю в установленном порядке главному государственному ветеринарному инспектору Брянской области для принятия решения.

3.6.14. Главный государственный ветеринарный инспектор Брянской области в течение 2 дней рассматривает проект письма заявителю с решением о выдаче уведомления на ввоз или об отказе.

3.6.15. При наличии замечаний к проекту письма заявителю с решением по выдаче или об отказе в выдаче уведомления на ввоз, или несогласии с проектом решения, содержащегося в нем, главный государственный ветеринарный инспектор Брянской области возвращает проект письма с замечаниями уполномоченному специалисту управления, который в течение 1 дня устраняет замечания и повторно передает проект письма заявителю на подпись главному государственному ветеринарному инспектору Брянской области.

3.6.16. При отсутствии замечаний к проекту письма заявителю главный государственный ветеринарный инспектор Брянской области подписывает его и передает уполномоченному специалисту управления.

3.6.17. Уполномоченный специалист управления в течение 1 дня направляет заявителю письмо, содержащее уведомление на ввоз или отказ в выдаче уведомления на ввоз, с приложенными к нему документами или передает заявителю под роспись.

3.6.18. Срок рассмотрения заявления о выдаче уведомления на ввоз подконтрольного груза и принятия решения о выдаче уведомления на ввоз или об отказе в выдаче уведомления на ввоз подконтрольного груза составляет не более 10 рабочих дней, за исключением случаев, указанных в пункте 3.6.9 настоящего регламента.

3.6.19. Ответ заявителю об уведомлении на ввоз или официальный отказ в выдаче уведомления на ввоз подконтрольного груза в Брянскую область оформляется на бланке управления установленной формы.

3.6.20. Информирование заявителя о выдаче уведомления на ввоз или отказе в выдаче уведомления на ввоз осуществляется по телефону, факсу и/или электронной почте.

3.6.21. Выданное заявителю уведомление на ввоз в Брянскую область подконтрольного груза действительно на срок, указанный в разрешении, но не более чем на 30 календарных дней с момента даты оформления и может быть отозвано управлением в случаях, предусмотренных пунктом 3.6.12 настоящего регламента, а также:

в случае неинформирования управления об изменении сведений, указанных в заявлении ранее, и намерении хранить, перерабатывать, содержать подконтрольные грузы на предприятиях, не указанных в уведомлении на ввоз;

при использовании ввезенных грузов на условиях, не указанных в уведомлении на ввоз;

в случае непроведения ветеринарных лабораторных исследований подконтрольного груза после его ввоза.

4. Порядок и формы контроля за исполнением государственной функции

4.1. Начальник управления организует контроль за исполнением государственной функции в целом, его периодичность. Текущий контроль за соблюдением последовательности действий, определенных административными процедурами по исполнению государственной функции, и принятием решений уполномоченными специалистами осуществляется заместителем начальника управления и должностными лицами управления, ответственными за организацию работы по исполнению государственной функции.

4.2. Для проведения проверки полноты и качества исполнения государственной функции формируется комиссия, в состав которой включаются государственные гражданские служащие управления. Деятельность комиссии осуществляется в соответствии с приказами управления.

4.2.1. Формами контроля за полнотой и качеством исполнения государственной функции являются проведение проверки документов (заявлений, разрешений, журналов), выявление и устранение нарушений прав заявителей, рассмотрение, принятие решений и подготовка ответов на обращения заявителей, содержащие жалобы на решения, действия (бездействие) должностных лиц управления.

4.2.2. Результаты деятельности комиссии оформляются в виде справки или акта в 2 экземплярах, в которых отмечаются выявленные недостатки и предложения по их устранению. Справка или акт подписывается членами комиссии и проверяемым специалистом. Один экземпляр справки (акта) передаётся проверяемому специалисту для устранения выявленных недостатков и для использований предложений в дальнейшей работе.

4.3. Персональная ответственность специалистов управления закрепляется в должностных регламентах в соответствии с требованиями законодательства Российской Федерации и Брянской области.

4.4. Заявители исполнения государственной функции вправе обратиться к исполнителю за предоставлением информации и документации о ходе исполнения государственной функции по своему заявлению. Для этой цели заявитель может обратиться в письменной или устной форме (по телефону или при личной встрече).

5. Порядок обжалования действий (бездействия) и решений, осуществляемых (принятых) в ходе исполнения государственной функции

5.1. Заявители имеют право на обжалование действия или бездействия в связи с исполнением государственной функции в досудебном и судебном порядке.

5.2. Обжалование действий (бездействия) и решений должностных лиц, осуществляемых (принятых) в ходе выполнения настоящего регламента, производится в соответствии с законодательством Российской Федерации.

5.3. Контроль за деятельностью должностных лиц уполномоченного органа, ответственных за исполнение государственной функции, осуществляет руководитель этого органа — начальник управления.

Заявители могут обжаловать действия (бездействие) должностных лиц руководителю уполномоченного органа или его заместителям.

5.4. Обращение, жалоба (претензия) получателя государственной услуги в письменной форме должны содержать следующую информацию:

фамилия, имя, отчество получателя государственной услуги, почтовый адрес, по которому должен быть направлены ответ;

наименование органа, участвующего в предоставлении государственной услуги, должность, фамилия, имя и отчество работника (при наличии сведений), действия (бездействие) и решения которого обжалуются;

существо обжалуемого действия (бездействия) и решения.

Под обращением, жалобой (претензией) получатель государственной услуги ставит личную подпись и дату. Дополнительно в обращении, жалобе (претензии) могут указываться причины несогласия с обжалуемым действием (бездействием) и решением, обстоятельства, на основании которых получатель государственной услуги считает, что нарушены его права, свободы и законные интересы, созданы препятствия к их реализации либо незаконно возложена какая-либо обязанность, требования об отмене решения, о признании незаконным действия (бездействия) и решения, а также иные сведения, которые получатель государственной услуги считает необходимым сообщить.

К обращению, жалобе (претензии) могут быть приложены копии документов, подтверждающих изложенные обстоятельства. В таком случае получателем государственной услуги приводится перечень прилагаемых документов.

Если документы, имеющие существенное значение для рассмотрения обращения, жалобы (претензии), отсутствуют или не приложены, получатель государственной услуги в пятидневный срок уведомляется (письменно, с использованием средств телефонной или факсимильной связи либо по электронной почте) о том, что рассмотрение обращения, жалобы (претензии) и принятие решения будут осуществляться без учета доводов, в подтверждение которых документы не представлены.

В случае если в обращении, жалобе (претензии) содержится просьба получателя государственной услуги об истребовании документов, имеющих существенное значение для рассмотрения, которые отсутствуют у получателя государственной услуги, то должностные лица управления, рассматривающие обращение, жалобу (претензию), вправе запросить необходимые документы.

5.5. Начальник управления обеспечивает объективное, всестороннее и своевременное рассмотрение обращения, а в случае необходимости — с участием заявителя, направившего жалобу.

5.6. Начальник управления вправе запрашивать необходимые для рассмотрения жалобы документы и материалы в подведомственных организациях и органах местного самоуправления.

5.7. По результатам рассмотрения жалобы начальник управления принимает меры, направленные на восстановление или защиту нарушенных прав, свобод и законных интересов заявителя, дает письменный ответ по существу поставленных в жалобе вопросов.

5.8. Ответ на жалобу, поступившую в управление, направляется по почтовому адресу, указанному в обращении, либо выдаётся лично заявителю.

5.9. Письменная жалоба, поступившая в управление, рассматривается в течение 30 дней со дня её регистрации.

5.10. Если в жалобе заявителя содержится вопрос, на который ему многократно давались письменные ответы по существу, и при этом в жалобе не приводятся новые доводы или обстоятельства, начальник управления вправе принять решение о безосновательности очередной жалобы и прекращении переписки с заявителем по данному вопросу при условии, что указанная жалоба и ранее направляемые жалобы направлялись в управление. О данном решении заявитель, направивший обращение, уведомляется в течение 7 дней.

5.11. Обращение заявителя не рассматривается в следующих случаях:

отсутствие сведений о лице (фамилия, имя, отчество физического лица,

наименование юридического лица), обратившемся с жалобой об обжалуемом решении, действии (бездействии);

отсутствие подписи заявителя;

содержание нецензурных либо оскорбительных выражений, угрозы жизни, здоровью и имуществу работника управления, а также членов его семьи;

текст письменного обращения не поддается прочтению.

Письменный ответ с указанием причин отказа в рассмотрении жалобы направляется не позднее 15 дней с момента ее получения.

5.12. Заявители могут сообщить о нарушении своих прав и законных интересов, противоправных решениях, действиях или бездействии должностных лиц, нарушении положений административного регламента, некорректном поведении или нарушении служебной этики:

по номерам телефонов управления: 41-39-17 — приёмная, 41-09-52 — заместитель начальника);

на адрес электронной почты управления: uprvet@bryansktel.ru;

на официальный сайт администрации Брянской области в сети «Интернет»: www.bryanskobl.ru;

в администрацию Брянской области.

5.13. Получатель государственной услуги вправе обратиться с жалобой в суд общей юрисдикции, если считает, что неправомерными действиями (бездействием) государственных органов или должностных лиц нарушены его права и свободы.

5.14. Жалоба подается по усмотрению заявителя либо в суд по месту его нахождения, либо в суд по месту нахождения управления, исполняющего государственную функцию.

5.15. Для обращения в суд с жалобой устанавливается срок в 3 месяца со дня, когда заявителю стало известно о нарушении его прав.

Пропущенный по уважительной причине срок подачи жалобы может быть восстановлен судом.

5.16. Споры но вопросам исполнения государственной функции разрешаются в порядке, установленном законодательством Российской Федерации.

ПРИЛОЖЕНИЕ 1
к административному регламенту исполнения управлением ветеринарии Брянской области государственной функции «Прием заявлений и подготовка ходатайств для направления в Федеральную службу по ветеринарному и фитосанитарному надзору Российской Федерации для получения разрешений на ввоз в Российскую Федерацию на территорию Брянской области, а также по выдаче уведомлений о возможности ввоза из других субъектов Российской Федерации животных, продукции животного происхождения, лекарственных средств, кормов и кормовых добавок для животных»

Управление ветеринарии Брянской области
241019, г. Брянск, пер. Осоавиахима, д. 3, корп. 2. Тел.: 41-54-09, факс: 41-39-17

Разрешение (уведомление) (на ввоз и вывоз)

№ _____ «___»_____20__ года

Управление ветеринарии Брянской области разрешает (уведомляет):
_____
(наименование юридического лица, Ф., и., о. физического лица)
о разрешении на ввоз (вывоз) _____
(наименование груза)
Происхождение: _____
Количество: _____
(количество животных, продукции животного происхождения, кормов и кормовых добавок)
Цель: _____
(разведение, переработка, реализация, кормление, обогащение рационов для птицы)
Период транспортировки: _____
из: _____
(страна-отправитель, адрес отправления, место хранения и др.)
в: _____
(страна, получатель, адрес, место хранения и др.)
Вид транспорта и маршрут следования: _____
Пункт пропуска на госгранице РФ: _____
Особые отметки: _____
Разрешение Главного ветеринарного инспектора РФ на ввоз (вывоз) от _____ № _____
При условии: _____
После ввоза карантинирование, хранение и др. провести под контролем _____
В период карантина, хранения провести исследование:_____
Груз для досмотра предъявить: _____
Иная необходимая информация:

Разрешение действительно в течение _____

Начальник (зам. начальника) _____
(подпись и печать)

ПРИЛОЖЕНИЕ 2
к административному регламенту исполнения управлением ветеринарии Брянской области государственной функции «Прием заявлений и подготовка ходатайств для направления в Федеральную службу по ветеринарному и фитосанитарному надзору Российской Федерации для получения разрешений на ввоз в Российскую Федерацию на территорию Брянской области, а также по выдаче уведомлений о возможности ввоза из других субъектов Российской Федерации животных, продукции животного происхождения, лекарственных средств, кормов и кормовых добавок для животных»

Начальнику управления ветеринарии Брянской области
_____
от _____
(фирма, ИНН)
_____
(юрид. адрес)
_____
(телефон)

ЗАЯВКА

Прошу согласовать ввоз (разрешить вывоз) _____
_____
(наименование вида животных, породы, продукции животного происхождения, корма и кормовых добавок)
Происхождение: _____
(страна, фирма-изготовитель)
Количество: _____
(тонн, голов)

Цель ввоза (вывоза):_____
(назначение)

Импортёр: _____
(юридическое название фирмы и его ИНН, субъект РФ)

Период транспортировки: _____

из: _____
(область, край, республика, населённый пункт, фирма-отправитель, место хранения и отгрузки)

в: _____
(область, край, республика, округ, населённый пункт, фирма-получатель, место хранения)

Вид транспорта: _____

Маршрут следования: _____

Разрешение на ввоз в РФ № _____
(приложить к заявке копию разрешения на ввоз)

_____
(Ф., и., о., дата)

Примечание. Заявка заполняется по данной форме при ввозе грузов импортного производства из других субъектов Российской Федерации.

ПРИЛОЖЕНИЕ 3
к административному регламенту исполнения управлением ветеринарии Брянской области государственной функции «Прием заявлений и подготовка ходатайств для направления в Федеральную службу по ветеринарному и фитосанитарному надзору Российской Федерации для получения разрешений на ввоз в Российскую Федерацию на территорию Брянской области, а также по выдаче уведомлений о возможности ввоза из других субъектов Российской Федерации животных, продукции животного происхождения, лекарственных средств, кормов и кормовых добавок для животных»

Начальнику управления ветеринарии Брянской области

_____

от _____
(фирма, ИНН)

_____
(юрид. адрес)

_____
(телефон)

ЗАЯВКА

Прошу согласовать ввоз (разрешить вывоз) _____
(наименование вида животных, породы, продукции животноводства, сырья, кормов и кормовых добавок)

_____

Происхождение: _____
(фирма-изготовитель, регион)

Количество: _____
(тонн, голов)

Цель ввоза (вывоза): _____

из: _____
(область, край, республика, округ, населённый пункт, фирма-отправитель, место хранения и отгрузки)

в: _____
(область, край, республика, округ, населённый пункт, фирма-получатель)

_____

Вид транспорта: _____

_____

Маршрут следования: _____

_____

_____
(Ф., и., о., дата)

Примечание. Заполняется при ввозе грузов отечественного производства.

ПРИЛОЖЕНИЕ 4
к административному регламенту исполнения управлением ветеринарии Брянской области государственной функции «Прием заявлений и подготовка ходатайств для направления в Федеральную службу по ветеринарному и фитосанитарному надзору Российской Федерации для получения разрешений на ввоз в Российскую Федерацию на территорию Брянской области, а также по выдаче уведомлений о возможности ввоза из других субъектов Российской Федерации животных, продукции животного происхождения, лекарственных средств, кормов и кормовых добавок для животных»

Управление ветеринарии Брянской области
241019, г. Брянск, пер. Осоавиахима, д. 3, корп. 2. Тел.: 41-54-09, факс: 41-39-17

УВЕДОМЛЕНИЕ
в возможности ввоза
(живых животных, продукции, продовольственного сырья животного происхождения)

от _____ № _____

Разрешается _____

_____

ввоз _____

_____

_____

транспортом по маршруту

При условии соблюдения ветеринарных требований и наличия ветеринарного свидетельства формы № _____ на вывоз данной партии груза.

Получатель: _____

По прибытии груз предоставить для досмотра: _____

В последующем направить: _____

Разрешение действительно до: _____

Начальник
(зам. начальника) (Ф., и., о., печать)

ПРИЛОЖЕНИЕ 5
к административному регламенту исполнения управлением ветеринарии Брянской области государственной функции «Прием заявлений и подготовка ходатайств для направления в Федеральную службу по ветеринарному и фитосанитарному надзору Российской Федерации для получения разрешений на ввоз в Российскую Федерацию на территорию Брянской области, а также по выдаче уведомлений о возможности ввоза из других субъектов Российской Федерации животных, продукции животного происхождения, лекарственных средств, кормов и кормовых добавок для животных»

СПИСОК
государственных ветеринарных учреждений Брянской области, подведомственных управлению ветеринарии Брянской области

1. Государственное учреждение «Управление ветеринарии г. Брянска»: г. Брянск, просп. Ст. Димитрова, д. 6, тел.: (4832) 74-68-59, 41-25-45.
2. Государственное учреждение «Брасовская районная ветеринарная станция по борьбе с болезнями животных»: 242300, Брянская обл., Брасовскйй р-н, пос. Локоть, ул. Парковая, 52а, тел.: (48354) 9-14-57.
3. Государственное учреждение «Брянская районная ветеринарная станция по борьбе с болезнями животных»: 241520, Брянская обл., Брянский р-н, с. Супонево, ул. Свенская, 61, тел.: (4832) 41-06-05, 92-13-61.
4. Государственное учреждение «Выгоничская районная ветеринарная станция по борьбе с болезнями животных»: 243360, Брянская обл., Выгоничский р-н, п.г.т. Выгоничи, ул. Комсомольская, 7, тел.: (48341) 2-14-71.
5. Государственное учреждение «Гордеевская районная ветеринарная станция по борьбе с болезнями животных»: 243650, Брянская обл., Гордеевский р-н, с. Гордеевка, пер. Великоборский, 27, тел.: (48340) 2-13-58.
6. Государственное учреждение «Дубровская районная ветеринарная станция по борьбе с болезнями животных»: 242750, Брянская обл., Дубровский р-н, п.г.т. Дубровка, ул. Ленина, 4, тел.: (48332) 9-15-62.
7. Государственное учреждение «Дятьковская районная ветеринарная станция по борьбе с болезнями животных»: 242600, Брянская обл., Дятьковскйй р-н, г. Дятьково, ул. Котовского, 386, тел.: (48333) 3-16-91, 3-29-22.
8. Государственное учреждение «Жирятинская районная ветеринарная станция по борьбе с болезнями животных»: 242030, Брянская обл., Жирятинский р-н, с. Жирятино, пер. Майский, 1а, тел.: (48344) 3-05-66, 3-17-20.
9. Государственное учреждение «Жуковская районная ветеринарная станция по борьбе с болезнями животных»: 242700, Брянская обл., Жуковский р-н, г. Жуковка, ул. Краснофокинская, 106г, тел.: (48334) 3-19-36, 3-29-04.

10. Государственное учреждение «Злынковская районная ветеринарная станция по борьбе с болезнями животных»: 243600, Брянская обл., Злынковский р-н, г. Злынка, пл. Свободы, 18а, тел.: (48358) 2-17-81.

11. Государственное учреждение «Карачевская районная ветеринарная станция по борьбе с болезнями животных»: 242500, Брянская обл., Карачевский р-н, г. Карачев, ул. Первомайская, 45, тел.: (48335) 2-47-90, 2-47-98.

12. Государственное учреждение «Клетнянская районная ветеринарная станция по борьбе с болезнями животных»: 242820, Брянская обл., Клетнянский р-н, п.г.т. Клетня, ул. Кирова, 39, тел.: (48338) 9-15-53, 9-17-64.

13. Государственное учреждение «Климовская районная ветеринарная станция по борьбе с болезнями животных»: 243040, Брянская обл., Климовский р-н, п.г.т. Климове, ул. Лесная, 41, тел.: (48347) 2-17-85, 2-68-74. 14. Государственное учреждение «Клинцовская районная ветеринарная станция по борьбе с болезнями животных»: 243140, Брянская обл., Клинцовский р-н, г. Клинцы, ул. Октябрьская, 134а, тел.: (48336) 4-53-35, 4-52-30.

15. Государственное учреждение «Комаричская районная ветеринарная станция по борьбе с болезнями животных»: 242400, Брянская обл., Комаричский р-н, п.г.т. Комаричи. ул. Строителей, 13, тел.: (48355) 9-14-88, 9-16-03.

16. Государственное учреждение «Красногорская районная ветеринарная станция по борьбе с болезнями животных»: 243160, Брянская обл., Красногорский р-н, п.г.т. Красная Гора, ул. Клинцовская, 20, тел.: (48346) 9-12-12, 9-14-10.

17. Государственное учреждение «Мглинская районная ветеринарная станция по борьбе с болезнями животных»: 243220, Брянская обл., Мглинский р-н, г. Мглин, пер. 4-й Первомайский, 33, тел.: (48339) 2-14-90,2-22-15.

18. Государственное учреждение «Навлинская районная ветеринарная станция по борьбе с болезнями животных»: 242130, Брянская обл., Навлинский р-н, пос. Навля, ул. Мичурина, 7, тел.: (48342) 2-22-38,2-21-79.

19. Государственное учреждение «Новозыбковская районная ветеринарная станция по борьбе с болезнями животных»: 243020, Брянская обл., Новозыбковский р-н, г. Новозыбков, пер. Бульварный, 22а, тел. (48343) 3-25-31.

20. Государственное учреждение «Погарская районная ветеринарная станция по борьбе с болезнями животных»: 243550, Брянская обл., Погарский р-н, п.г.т. Погар, ул. Ленина, 66, тел.: (48349) 2-11-63, 2-21-18.

21. Государственное учреждение «Почепская районная ветеринарная станция по борьбе с болезнями животных»: 243400, Брянская обл., Почепский р-н, г. Почеп, ул. Мглинская, 64, тел.: (48345) 3-02-60, 3-18-40.

22. Государственное учреждение «Рогнединская районная станция по борьбе с болезнями животных»: 242770, Брянская обл., Рогнединский р-н, пос. Рогнедино, ул. Горького, 57, тел.: (48331) 2-11-84.

23. Государственное учреждение «Севская районная ветеринарная станция по борьбе с болезнями животных»: 242440, Брянская обл., Севский р-н, г. Севск, ул. Рабочая, 3а. тел.: (48356) 9-17-79, 9-17-73.

24. Государственное учреждение «Стародубская районная ветеринарная станция по борьбе с болезнями животных»: 243240, Брянская обл., Стародубский р-н, г. Стародуб, ул. Коваленко, 16, тел.: (48348) 2-33-39, 2-23-86.

25. Государственное учреждение «Суземская районная ветеринарная станция по борьбе с болезнями животных»: 242190, Брянская обл., Суземский р-н, пгт Суземка, ул. Труб-чевская, 45, тел.: (48353) 2-11-39, 2-12-32.

26. Государственное учреждение «Суражская районная ветеринарная станция по борьбе с болезнями животных»: 243500, Брянская обл., Суражский р-н, г. Сураж, ул. Ленина, 84, тел.: (48330) 9-15-04, 9-16-02.

27. Государственное учреждение «Трубчевская районная ветеринарная станция по борьбе с болезнями животных»: 242220, Брянская обл., Трубчевский р-н, г. Трубчевск, ул. Урицкого, 16, тел.: (48352) 2-41-22, 2-43-89.

28. Государственное учреждение «Унечская районная ветеринарная станция по борьбе с болезнями животных»: 243300, Брянская обл., Унечский р-н, г. Унеча, ул. Танкистов, 32, тел.: (48351) 2-26-44, 2-21-78.

29. Государственное учреждение «Брянская областная ветеринарная станция по борьбе с болезнями животных»: 241019, г. Брянск, ул. Красноармейская, 77, тел.: (4832) 41-24-34, 41-65-62.

ПРИЛОЖЕНИЕ 6
к административному регламенту исполнения управлением ветеринарии Брянской области государственной функции «Прием заявлений и подготовка ходатайств для направления в Федеральную службу по ветеринарному и фитосанитарному надзору Российской Федерации для получения разрешений на ввоз в Российскую Федерацию на территорию Брянской области, а также по выдаче уведомлений о возможности ввоза из других субъектов Российской Федерации животных, продукции животного» происхождения, лекарственных средств, кормов и кормовых добавок для животных»

ПОРЯДОК
административной процедуры по приему заявления и подготовке ходатайства о ввозе подконтрольных грузов при исполнении управлением ветеринарии Брянской области государственной функции «Прием заявлений и подготовка ходатайств для направления в Федеральную службу по ветеринарному и фитосанитарному надзору Российской Федерации для получения разрешений на ввоз в Российскую Федерацию на территорию Брянской области, а также по выдаче уведомлений о возможности ввоза из других субъектов Российской Федерации животных, продукции животного происхождения, лекарственных средств, кормов и кормовых добавок для животных»

Заявитель за 30 дней до планируемой даты ввоза представляет в управление ветеринарии Брянской области письменное обращение с просьбой выдать разрешение на ввоз груза на территорию Брянской области

↓

Регистрация входящего письма

↓

Должностное лицо рассматривает поступившее обращение на предмет полноты представленной информации и принимает решение о возможности ввоза груза на территорию области

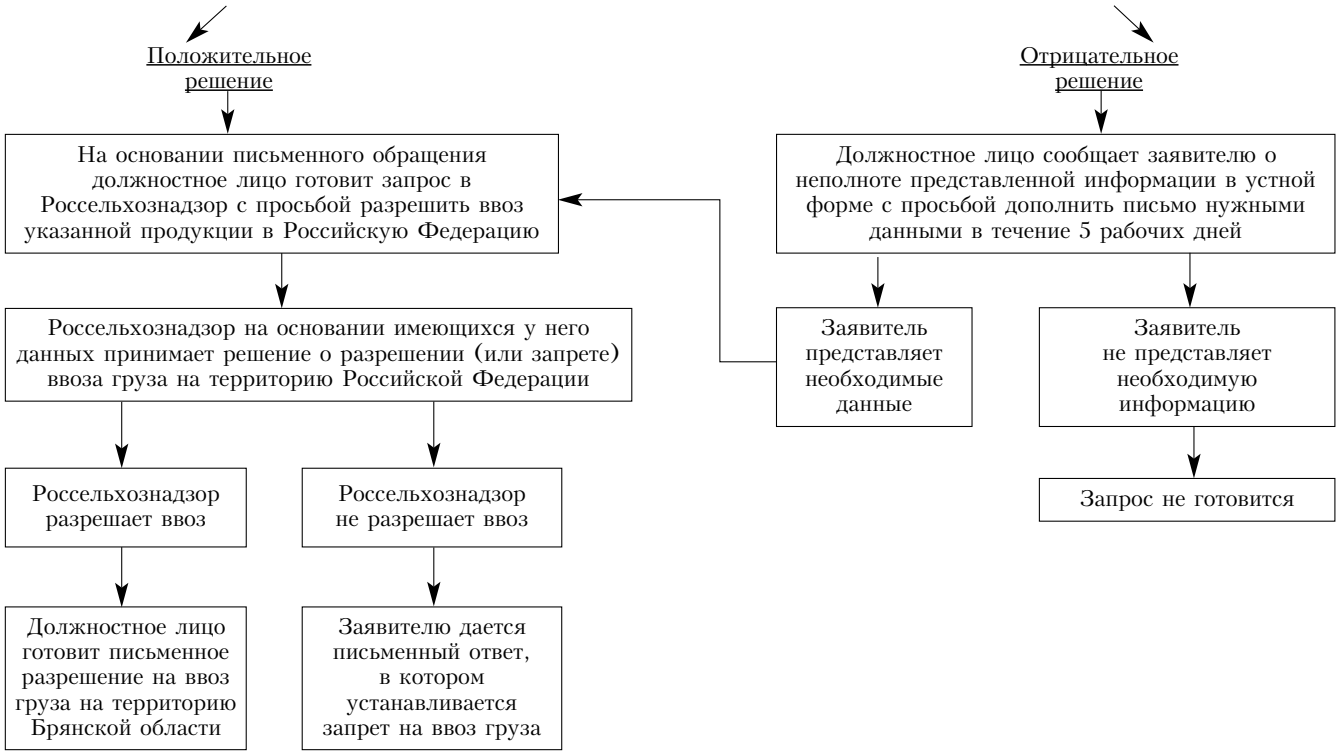

Приложение 7
к административному регламенту исполнения управлением ветеринарии Брянской области государственной функции «Прием заявлений и подготовка ходатайств для направления в Федеральную службу по ветеринарному и фитосанитарному надзору Российской Федерации для получения разрешений на ввоз в Российскую Федерацию на территорию Брянской области, а также по выдаче уведомлений о возможности ввоза из других субъектов Российской Федерации животных, продукции животного происхождения, лекарственных средств, кормов и кормовых добавок для животных»

ПОРЯДОК
административной процедуры по выдаче уведомления на ввоз при исполнении управлением ветеринарии Брянской области государственной функции «Прием заявлений и подготовка ходатайств для направления в Федеральную службу по ветеринарному и фитосанитарному надзору Российской Федерации для получения разрешений на ввоз в Российскую Федерацию на территорию Брянской области, а также по выдаче уведомлений о возможности ввоза из других субъектов Российской Федерации животных, продукции животного происхождения, лекарственных средств, кормов и кормовых добавок для животных»

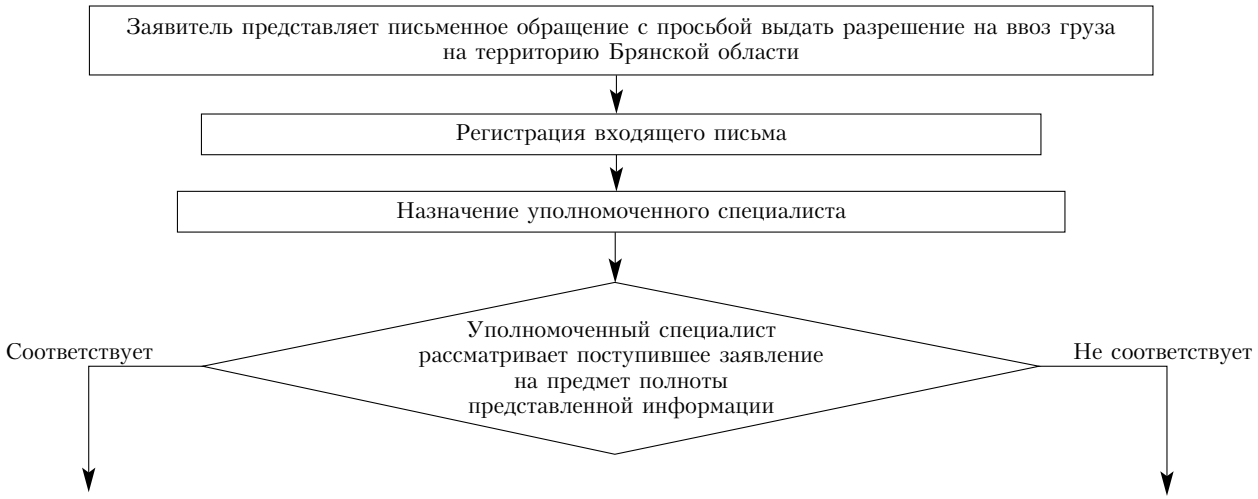

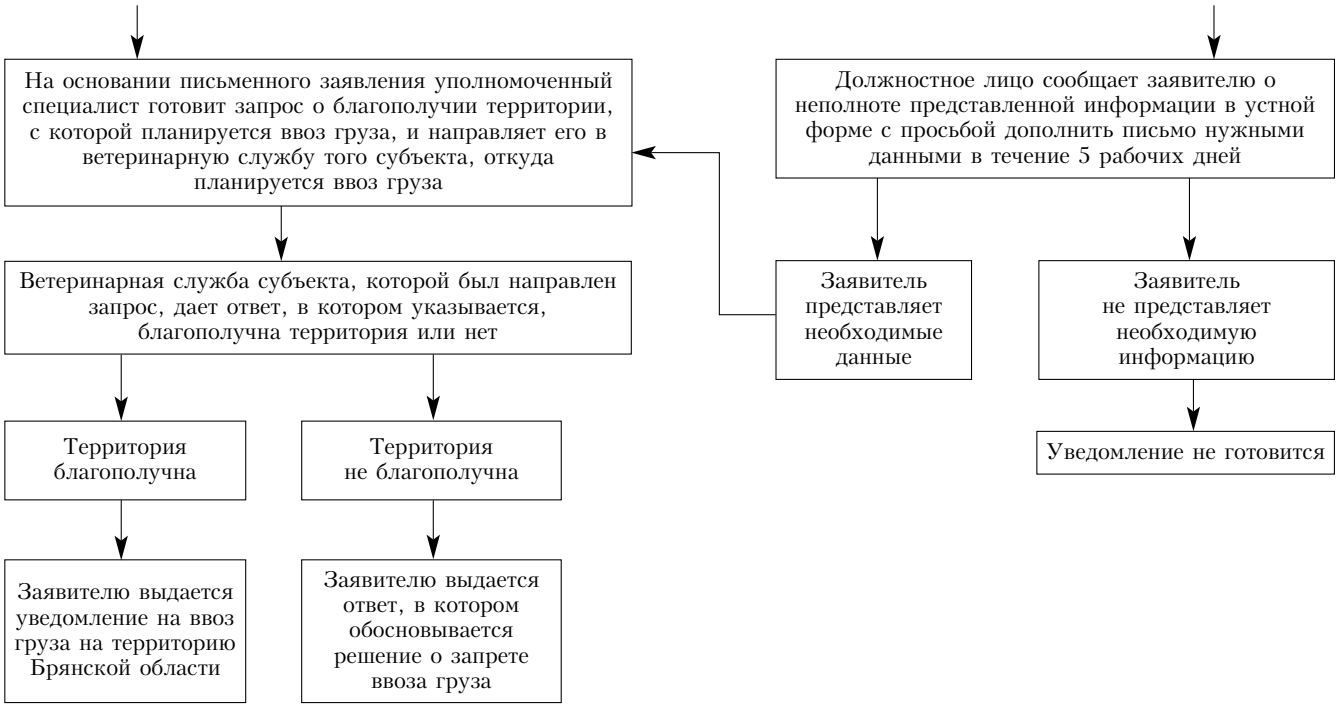

АДМИНИСТРАЦИЯ БРЯНСКОЙ ОБЛАСТИ
ПОСТАНОВЛЕНИЕ

от 3 августа 2009 г. **№ 798**

г. Брянск

О внесении изменений в долгосрочную целевую программу «Инженерное обустройство населенных пунктов Брянской области» (2009—2015 годы) на 2009 год

В соответствии с постановлением администрации области от 16 мая 2008 года № 472 «Об утверждении Порядка принятия решений о разработке долгосрочных целевых программ, их формирования и реализации», Законом Брянской области от 28 мая 2009 года № 37-З «О внесении изменений в Закон Брянской области «Об областном бюджете на 2009 год и на плановый период 2010 и 2011 годов», в целях улучшения условий жизни населения области, в первую очередь, жителей сельских населенных пунктов

ПОСТАНОВЛЯЮ:

1. Внести в долгосрочную целевую программу «Инженерное обустройство населенных пунктов Брянской области» (2009—2015 годы), утвержденную постановлением администрации области от 14 января

2009 года № 8 «Об утверждении долгосрочной целевой программы «Инженерное обустройство населенных пунктов Брянской области» (2009—2015 годы)», следующие изменения:

1.1. В позиции паспорта программы «Объемы и источники финансирования»:

строку «Средства областного бюджета в объеме 1313090,0 тыс. рублей» изложить в редакции «Средства областного бюджета в объеме 1269936,5 тыс. рублей»;

строку «2009 год — 143844,6 тыс. рублей» изложить в редакции «2009 год — 100691,1 тыс. рублей».

1.2. Раздел 6 «Ресурсное обеспечение программы» изложить в редакции:

«Для финансирования намеченных программой мероприятий необходимы средства в объеме 1269936,5 тыс. рублей, в том числе из областного бюджета — 1269936,5 тыс. рублей.

По подпрограммам:

«Газификация Брянской области» (2009—2015 годы):

из областного бюджета — 608166,5 тыс. рублей;

«Перевод отопления учреждений и организаций социально-культурной сферы населенных пунктов Брянской области на природный газ» (2009—2015 годы):

из областного бюджета — 281487,2 тыс. рублей;

«Обеспечение населения Брянской области питьевой водой» (2009—2015 годы):

из областного бюджета — 380282,8 тыс. рублей».

1.3. В приложении 1 «Перечень мероприятий по реализации долгосрочной целевой программы» «Инженерное обустройство населенных пунктов Брянской области» (2009—2015 годы)»:

графу «Объемы финансирования, тыс. рублей, всего» в пункте 1 «Строительство систем газоснабжения для населенных пунктов Брянской области» изложить в редакции «608166,5»;

графу «Объемы финансирования, тыс. рублей, всего» в пункте 2 «Газификация котельных объектов социально-культурной сферы населенных пунктов Брянской области» изложить в редакции «281487,2»;

графу «Объемы финансирования, тыс. рублей, всего» в пункте 3 «Строительство систем водоснабжения для населенных пунктов Брянской области» изложить в редакции «380282,8»;

графу «Объемы финансирования, тыс. рублей, в том числе по годам, 2009» в пункте 1 «Строительство систем газоснабжения для населенных пунктов Брянской области» изложить в редакции «49323,5»;

графу «Объемы финансирования, тыс. рублей, в том числе по годам, 2009» в пункте 2 «Газификация котельных объектов социально-культурной сферы населенных пунктов Брянской области» изложить в редакции «28930,3»;

графу «Объемы финансирования, тыс. рублей, в том числе по годам, 2009» в пункте 3 «Строительство систем водоснабжения для населенных пунктов Брянской области» изложить в редакции «22437,3».

1.4. В подпрограмме «Газификация Брянской области» (2009 -2015 годы):

1.4.1. В позиции паспорта подпрограммы «Объемы и источники финансирования»:

строку «Средства областного бюджета в объеме 629305,1 тыс. рублей» изложить в редакции «Средства областного бюджета в объеме 608166,5 тыс. рублей»;

строку «2009 год - 70462,1 тыс. рублей» изложить в редакции «2009 год - 49323,5 тыс. рублей».

1.4.2. Раздел 6 «Ресурсное обеспечение подпрограммы» изложить в редакции:

«Для финансирования намеченных подпрограммой мероприятий необходимы средства в объеме 608166,5 тыс. рублей, в том числе из областного бюджета — 608166,5 тыс. рублей».»

1.4.3. В приложении 1 к подпрограмме:

графу «Объемы финансирования, тыс. рублей, всего» в пункте «Строительство систем газоснабжения для населенных пунктов Брянской области» изложить в редакции «608166,5»;

графу «Объемы финансирования, тыс. рублей, в том числе по годам, 2009» в пункте «Строительство систем газоснабжения для населенных пунктов Брянской области» изложить в редакции «49323,5».

1.5. В подпрограмме «Перевод отопления учреждений и организаций социально-культурной сферы населённых пунктов Брянской области на природный газ» (2009—2015 годы):

1.5.1. В позиции паспорта подпрограммы «Объемы и источники финансирования»:

строку «Средства областного бюджета в объеме 293885,9 тыс. рублей» изложить в редакции «Средства областного бюджета в объеме 281487,2 тыс. рублей»;

строку «2009 год — 41329,0 тыс. рублей» изложить в редакции «2009 год — 28930,3 тыс. рублей».

1.5.2. Раздел 6 «Ресурсное обеспечение подпрограммы» изложить в редакции:

«Для финансирования намеченных подпрограммой мероприятий необходимы средства в объеме 281487,2 тыс. рублей, в том числе из областного бюджета — 281487,2 тыс. рублей».

1.5.3. В приложении 1 к подпрограмме:

графу «Объемы финансирования, тыс. рублей, всего» в пункте «Газификация котельных объектов социально-культурной сферы населенных пунктов Брянской области» изложить в редакции «281487,2»;

графу «Объемы финансирования, тыс. рублей, в том числе по годам, 2009» в пункте «Газификация котельных объектов социально-культурной сферы населенных пунктов Брянской области» изложить в редакции «28930,3».

1.6. В подпрограмме «Обеспечение населенных пунктов Брянской области питьевой водой» (2009—2015 годы):

1.6.1. В позиции паспорта подпрограммы «Объемы и источники финансирования»:

строку «Средства областного бюджета в объеме 389899,0 тыс. рублей» изложить в редакции «Средства областного бюджета в объеме 380282,8 тыс. рублей»;

строку «2009 год — 32053,5 тыс. рублей» изложить в редакции «2009 год — 22437,3 тыс. рублей».

1.6.2. Раздел 6 «Ресурсное обеспечение подпрограммы» изложить в редакции:

«Для финансирования намеченных подпрограммой мероприятий необходимы средства в объеме 380282,8 тыс. рублей, в том числе из областного бюджета — 380282,8 тыс. рублей».

1.6.3. В приложении 1 к подпрограмме:

графу «Объемы финансирования, тыс. рублей, всего» в пункте «Строительство систем водоснабжения для населенных пунктов Брянской области» изложить в редакции «380282,8»;

графу «Объемы финансирования, тыс. рублей, в том числе по годам, 2009» в пункте «Строительство систем водоснабжения для населенных пунктов Брянской области» изложить в редакции «22437,3».

2. Контроль за исполнением данного постановления возложить на заместителя Губернатора Брянской области Белозора П. И.

Временно исполняющий
обязанности Губернатора А. И. КАСАЦКИЙ

АДМИНИСТРАЦИЯ БРЯНСКОЙ ОБЛАСТИ
ПОСТАНОВЛЕНИЕ

от 3 августа 2009 г. **№ 797**

г. Брянск

О внесении изменений в постановление администрации области от 25 августа 2008 года № 799

В соответствии с Федеральным законом от 26 декабря 2008 года № 294-ФЗ «О защите прав юридических лиц и индивидуальных предпринимателей при осуществлении государственного контроля (надзора) и муниципального контроля», постановлением администрации области от 29 января 2008 года № 63 «Об утверждении Порядка разработки и утверждения административных регламентов исполнения государственных функций (предоставления государственных услуг)»

ПОСТАНОВЛЯЮ:

1. Внести изменения в административный регламент комитета природопользования и охраны окружающей среды, лицензирования отдельных видов деятельности Брянской области по исполнению государственной функции «Осуществление государственного контроля в области охраны окружающей среды (государственного экологического контроля) на объектах хозяйственной и иной деятельности независимо от форм собственности, находящихся на территории субъекта Российской

Федерации, за исключением объектов, подлежащих федеральному государственному экологическому контролю», утвержденный постановлением администрации области от 25 августа 2008 года № 799 «Об утверждении административного регламента комитета природопользования и охраны окружающей среды, лицензирования отдельных видов деятельности Брянской области по исполнению государственной функции «Осуществление государственного контроля в области охраны окружающей среды (государственного экологического контроля) на объектах хозяйственной и иной деятельности независимо от форм собственности, находящихся на территории субъекта Российской Федерации, за исключением объектов, подлежащих федеральному государственному экологическому контролю», согласно приложению.

2. Опубликовать настоящее постановление в средствах массовой информации.

3. Контроль за исполнением постановления возложить на заместителя Губернатора Брянской области - председателя комитета по сельскому хозяйству и продовольствию Брянской области Симоненко Н. К.

Временно исполняющий
обязанности Губернатора А. И. КАСАЦКИЙ

УТВЕРЖДЕНЫ
постановлением администрации
Брянской области
от 3 августа 2009 г. № 797

ИЗМЕНЕНИЯ
в административный регламент комитета природопользования и охраны окружающей среды, лицензирования отдельных видов деятельности Брянской области по исполнению государственной функции «Осуществление государственного контроля в области охраны окружающей среды (государственного экологического контроля) на объектах хозяйственной и иной деятельности независимо от форм собственности, находящихся на территории субъекта Российской Федерации, за исключением объектов, подлежащих федеральному государственному экологическому контролю»

1. В разделе I «Общие положения» слова «Федеральный закон от 8 августа 2001 года № 134-ФЗ «О защите юридических лиц и индивидуальных предпринимателей при проведении государственного контроля (надзора)» заменить словами «Федеральный закон от 26 декабря 2008 года № 294-ФЗ «О защите прав юридических лиц и индивидуальных предпринимателей при осуществлении государственного контроля (надзора) и муниципального контроля».

2. В разделе III «Административные процедуры»:

2.1. Раздел «Плановый государственный экологический контроль» изложить в следующей редакции:

«Организация и проведение планового государственного экологического контроля

Предметом планового государственного экологического контроля является соблюдение юридическим лицом, индивидуальным предпринимателем в процессе осуществления деятельности обязательных требований природоохранного законодательства, а также соответствие сведений, содержащихся в уведомлении о начале осуществления отдельных видов предпринимательской деятельности, обязательным требованиям.

Плановые проверки проводятся не чаще чем один раз в три года.

Ежегодные планы государственного экологического контроля в отделе охраны окружающей среды комитета составляются руководителем отдела по установленной форме и утверждаются председателем комитета до 30 октября года, предшествующего году проведения плановых проверок.

В ежегодных планах государственного экологического контроля указываются следующие сведения:

а) наименования юридических лиц, фамилии, имена, отчества индивидуальных предпринимателей, деятельность которых подлежит плановым проверкам;

б) цель и основание проведения каждой плановой проверки;

в) дата и сроки проведения каждой плановой проверки;

г) наименование органа государственного экологического контроля. При проведении плановой проверки органами государственного контроля (надзора), органами муниципального контроля совместно указываются наименования всех участвующих в такой проверке органов.

Утвержденный председателем комитета ежегодный план государственного экологического контроля доводится до сведения заинтересованных лиц посредством его размещения на официальном сайте администрации Брянской области в сети «Интернет» либо иным доступным способом.

Основанием для включения плановой проверки в ежегодный план государственного экологического контроля является истечение трех лет со дня:

а) государственной регистрации юридического лица, индивидуального предпринимателя;

б) окончания проведения последней плановой проверки юридического лица, индивидуального предпринимателя;

в) начала осуществления юридическим лицом, индивидуальным предпринимателем предпринимательской деятельности в соответствии с представленным в уполномоченный Правительством Российской Федерации в соответствующей сфере федеральный орган исполнительной власти уведомлением о начале осуществления отдельных видов предпринимательской деятельности в случае выполнения работ или предоставления услуг, требующих представления указанного уведомления.

Плановая проверка юридических лиц, индивидуальных предпринимателей — членов саморегулируемой организации проводится в отношении не более чем десяти процентов общего числа членов саморегулируемой организации и не менее чем двух членов саморегулируемой организации в соответствии с ежегодным планом проведения плановых проверок, если иное не установлено федеральными законами.

Плановая проверка проводится в форме документарной проверки и (или) выездной проверки в порядке, установленном соответственно подразделами «Документарная проверка» и «Выездная проверка» настоящего административного регламента.

О проведении плановой проверки юридическое лицо, индивидуальный предприниматель уведомляются комитетом не позднее чем в течение трех рабочих дней до начала ее проведения посредством направления копии распоряжения или приказа председателя, заместителя председателя комитета о начале проведения плановой проверки заказным почтовым отправлением с уведомлением о вручении или иным доступным способом. В случае проведения плановой проверки членов саморегулируемой организации комитет обязан уведомить саморегулируемую организацию в целях обеспечения возможности участия или присутствия ее представителя при проведении плановой проверки.

В случае выявления нарушений членами саморегулируемой организации обязательных требований природоохранного законодательства должностные лица комитета при проведении плановой проверки таких членов саморегулируемой организации обязаны сообщить в саморегулируемую организацию о выявленных нарушениях в течение пяти рабочих дней со дня окончания проведения плановой проверки».

2.2. Подраздел «Внеплановый государственный экологический контроль» изложить в следующей редакции:

«Организация и проведение внепланового экологического контроля

Предметом внеплановой проверки является соблюдение юридическим лицом, индивидуальным предпринимателем в процессе осуществления деятельности обязательных требований природоохранного законодательства, выполнение предписаний комитета, проведение мероприятий по предотвращению причинения вреда растениям, окружающей среде, по предупреждению возникновения чрезвычайных ситуаций природного и техногенного характера, по ликвидации последствий причинения такого вреда.

Основаниями для проведения внеплановой проверки являются:

1) истечение срока исполнения юридическим лицом, индивидуальным предпринимателем ранее выданного предписания об устранении выявленного нарушения обязательных требований природоохранного законодательства;

2) поступление в комитет обращений и заявлений граждан, юридических лиц, индивидуальных предпринимателей, информации от органов государственной власти, органов местного самоуправления, из средств массовой информации о следующих фактах:

а) возникновение угрозы причинения вреда растениям, окружающей среде, а также угрозы чрезвычайных ситуаций природного и техногенного характера;

б) причинение вреда растениям, окружающей среде, а также возникновение чрезвычайных ситуаций природного и техногенного характера.

Обращения и заявления, не позволяющие установить лицо, обратившееся в комитет, а также обращения и заявления, не содержащие сведений о фактах, указанных выше, не могут служить основанием для проведения внеплановой проверки.

Внеплановая проверка проводится в форме документарной проверки и (или) выездной проверки в порядке, установленном соответственно подразделами «Документарная проверка» и «Выездная проверка» настоящего административного регламента.

Внеплановая выездная проверка юридических лиц, индивидуальных предпринимателей, относящихся в соответствии с законодательством Российской Федерации к субъектам малого или среднего предпринимательства, может быть проведена по основаниям, указанным в подпунктах «а» и «б» пункта 2 раздела III настоящего административного регламента, комитетом после согласования с органами прокуратуры.

Порядок согласования комитетом с органом прокуратуры проведения внеплановой выездной проверки субъектов малого или среднего предпринимательства, а также утверждение органа прокуратуры для согласования проведения внеплановой выездной проверки устанавливается приказом Генерального прокурора Российской Федерации.

В день подписания распоряжения или приказа председателя, заместителя председателя комитета о проведении внеплановой выездной проверки субъектов малого или среднего предпринимательства в целях согласования ее проведения комитет представляет либо направляет заказным почтовым отправлением с уведомлением о вручении или в форме электронного документа, подписанного электронной цифровой подписью, в органы прокуратуры заявление о согласовании проведения внеплановой выездной проверки. К этому заявлению прилагаются копия распоряжения или приказа председателя, заместителя председателя комитета о проведении внеплановой выездной проверки и документы, которые содержат сведения, послужившие основанием для ее проведения.

Если основанием для проведения внеплановой выездной проверки является причинение вреда растениям, окружающей среде, а также возникновение чрезвычайных ситуаций природного и техногенного характера, обнаружение нарушений обязательных требований природоохранного законодательства, в момент совершения таких нарушений в связи с необходимостью принятия неотложных мер комитет вправе приступить к проведению внеплановой выездной проверки незамедлительно с извещением органов прокуратуры о проведении мероприятий по контролю посредством направления документов в органы прокуратуры в течение двадцати четырех часов. В этом случае прокурор или его заместитель принимает решение о согласовании проведения внеплановой выездной проверки в день поступления соответствующих документов.

О проведении внеплановой выездной проверки, за исключением внеплановой выездной проверки, основания проведения которой указаны в пункте 2 раздела III настоящего административного регламента, юридическое лицо, индивидуальный предприниматель уведомляются комитетом не менее чем за двадцать четыре часа до начала ее проведения любым доступным способом.

В случае, если в результате деятельности юридического лица, индивидуального предпринимателя причинен или причиняется вред растениям, окружающей среде, а также возникли или могут возникнуть чрезвычайные ситуации природного и техногенного характера, предварительное уведомление юридических лиц, индивидуальных предпринимателей о начале проведения внеплановой выездной проверки не требуется.

В случае проведения внеплановой выездной проверки членов саморегулируемой организации комитет обязан уведомить саморегулируемую организацию о проведении внеплановой выездной проверки в целях обеспечения возможности участия или присутствия ее представителя при проведении внеплановой выездной проверки.

В случае выявления нарушений членами саморегулируемой организации обязательных требований природоохранного законодательства должностные лица комитета при проведении внеплановой выездной проверки таких членов саморегулируемой организации обязаны сообщить в саморегулируемую организацию о выявленных нарушениях в течение пяти рабочих дней со дня окончания проведения внеплановой выездной проверки».

3. Раздел III «Административные процедуры» дополнить подразделами следующего содержания:

«Документарная проверка

Предметом документарной проверки являются сведения, содержащиеся в документах юридического лица, индивидуального предпринимателя, устанавливающих их организационно-правовую форму, права и обязанности, документы, используемые при осуществлении их деятельности и связанные с исполнением ими обязательных требований природоохранного законодательства, исполнением предписаний комитета.

Организация документарной проверки (как плановой, так и внеплановой) осуществляется в порядке, установленном подразделом «Порядок организации проверки» настоящего административного регламента, и проводится по месту нахождения комитета.

В процессе проведения документарной проверки должностными лицами комитета в первую очередь рассматриваются документы юридического лица, индивидуального предпринимателя, имеющиеся в распоряжении комитета, акты предыдущих проверок, материалы рассмотрения дел об административных правонарушениях и иные документы о результатах осуществленных в отношении этого юридического лица, индивидуального предпринимателя государственного экологического контроля.

В случае, если достоверность сведений, содержащихся в документах, имеющихся в распоряжении комитета, вызывает обоснованные сомнения либо эти сведения не позволяют оценить исполнение юридическим лицом, индивидуальным предпринимателем обязательных требований природоохранного законодательства, комитет направляет в адрес юридического лица, индивидуального предпринимателя мотивированный запрос с требованием представить иные необходимые для рассмотрения в ходе проведения документарной проверки документы. К запросу прилагается заверенная печатью копия распоряжения или приказа председателя, заместителя председателя комитета о проведении проверки либо его заместителя о проведении документарной проверки.

В течение десяти рабочих дней со дня получения мотивированного запроса юридическое лицо, индивидуальный предприниматель обязаны направить в комитет указанные в запросе документы.

Указанные в запросе документы представляются в виде копий, заверенных печатью (при ее наличии) и соответственно подписью индивидуального предпринимателя, его уполномоченного представителя, руководителя, иного должностного лица юридического лица.

Не допускается требовать нотариального удостоверения копий документов, представляемых в комитет, если иное не предусмотрено законодательством Российской Федерации.

В случае, если в ходе документарной проверки выявлены ошибки и (или) противоречия в представленных юридическим лицом, индивидуальным предпринимателем документах либо несоответствие сведений, содержащихся в этих документах, сведениям, содержащимся в имеющихся у комитета документах и (или) полученным в ходе осуществления государственного экологического контроля, информация об этом направляется юридическому лицу, индивидуальному предпринимателю с требованием представить в течение десяти рабочих дней необходимые пояснения в письменной форме.

Юридическое лицо, индивидуальный предприниматель, представляющие в комитет пояснения относительно выявленных ошибок и (или) противоречий в представленных документах либо относительно несоответствия указанных выше сведений, вправе представить дополнительно в комитет документы, подтверждающие достоверность ранее представленных документов.

Должностное лицо, которое проводит документарную проверку, обязано рассмотреть представленные руководителем или иным должностным лицом юридического лица, индивидуальным предпринимателем, его уполномоченным представителем пояснения и документы, подтверждающие достоверность ранее представленных документов. В случае, если после рассмотрения представленных пояснений и документов либо при отсутствии пояснений комитет установит признаки нарушения обязательных требований природоохранного законодательства, должностные лица комитета вправе провести выездную проверку.

При проведении документарной проверки комитет не вправе требовать у юридического лица, индивидуального предпринимателя сведения и документы, не относящиеся к предмету документарной проверки.

Выездная проверка

Предметом выездной проверки являются содержащиеся в документах юридического лица, индивидуального предпринимателя сведения, а также соответствие их работников, состояние используемых указанными лицами при осуществлении деятельности территорий, зданий, строений, сооружений, помещений, оборудования, подобных объектов, транспортных средств, производимые и реализуемые юридическим лицом, индивидуальным предпринимателем товары (выполняемая работа, предоставляемые услуги) и принимаемые ими меры по исполнению обязательных требований природоохранного законодательства.

Выездная проверка (как плановая, так и внеплановая) проводится по месту нахождения юридического лица, месту осуществления деятельности индивидуального предпринимателя и (или) по месту фактического осуществления их деятельности.

Выездная проверка проводится в случае, если при документарной проверке не представляется возможным:

1) удостовериться в полноте и достоверности сведений, содержащихся в уведомлении о начале осуществления отдельных видов предпринимательской деятельности и иных имеющихся в распоряжении комитета документах юридического лица, индивидуального предпринимателя;

2) оценить соответствие деятельности юридического лица, индивидуального предпринимателя обязательным требованиям природоохранного законодательства без проведения соответствующего мероприятия по контролю.

Выездная проверка начинается с предъявления служебного удостоверения должностными лицами комитета, обязательного ознакомления руководителя или иного должностного лица юридического лица, индивидуального предпринимателя, его уполномоченного представителя с распоряжением или приказом председателя, заместителя председателя комитета о назначении выездной проверки и с полномочиями проводящих выездную проверку лиц, а также с целями, задачами, основаниями проведения выездной проверки, видами и объемом мероприятий по контролю, составом экспертов, представителями экспертных организаций, привлекаемых к выездной проверке, со сроками и условиями ее проведения.

Руководитель, иное должностное лицо или уполномоченный представитель юридического лица, индивидуальный предприниматель, его уполномоченный представитель обязаны предоставить должностным лицам комитета, проводящим выездную проверку, возможность ознакомиться с документами, связанными с целями, задачами и предметом выездной проверки, в случае, если выездной проверке не предшествовало проведение документарной проверки, а также обеспечить доступ проводящих выездную проверку должностных лиц и участвующих в выездной проверке экспертов, представителей экспертных организаций на территорию, в используемые юридическим лицом, индивидуальным предпринимателем при осуществлении деятельности здания, строения, сооружения, помещения, к используемым юридическими лицами, индивидуальными предпринимателями оборудованию, подобным объектам, транспортным средствам и перевозимым ими грузам.

Срок проведения проверки

Срок проведения каждой из проверок, предусмотренных подразделами «Документарная проверка» и «Выездная проверка» настоящего административного регламента, не может превышать двадцать рабочих дней.

В отношении одного субъекта малого предпринимательства общий срок проведения плановой выездной проверки не может превышать пятьдесят часов для малого предприятия и пятнадцать часов для микропредприятия в год.

В исключительных случаях, связанных с необходимостью проведения сложных и (или) длительных исследований, испытаний, специальных экспертиз и расследований на основании мотивированных предложений должностных лиц комитета, проводящих выездную плановую проверку, срок проведения выездной плановой проверки может быть продлен председателем комитета, но не более чем на двадцать рабочих дней, в отношении малых предприятий, микропредприятий — не более чем на пятнадцать часов.

Порядок организации проверки

Проверка проводится на основании распоряжения или приказа председателя, заместителя председателя комитета. Проверка может проводиться только должностным лицом или должностными лицами, которые указаны в распоряжении или приказе председателя, заместителя председателя комитета.

В распоряжении или приказе председателя, заместителя председателя комитета указываются:

1) фамилии, имена, отчества, должности должностного лица или должностных лиц, уполномоченных на проведение проверки, а также привлекаемых к проведению проверки экспертов, представителей экспертных организаций;

2) наименование юридического лица или фамилия, имя, отчество индивидуального предпринимателя, проверка которых проводится;

3) цели, задачи, предмет проверки и срок ее проведения;

4) правовые основания проведения проверки, в том числе подлежащие проверке обязательные требования и требования, установленные муниципальными правовыми актами;

5) сроки проведения и перечень мероприятий по контролю, необходимых для достижения целей и задач проведения проверки;

6) перечень административных регламентов проведения мероприятий по контролю;

7) перечень документов, представление которых юридическим лицом, индивидуальным предпринимателем необходимо для достижения целей и задач проведения проверки;

8) даты начала и окончания проведения проверки.

Заверенные печатью копии распоряжения или приказа председателя, заместителя председателя комитета вручаются под роспись должностными лицами комитета, проводящими проверку, руководителю, иному должностному лицу или уполномоченному представителю юридического лица, индивидуальному предпринимателю, его уполномоченному представителю одновременно с предъявлением служебных удостоверений. По требованию подлежащих проверке лиц должностные лица комитета обязаны представить информацию о комитете в целях подтверждения своих полномочий.

По просьбе руководителя, иного должностного лица или уполномоченного представителя юридического лица, индивидуального предпринимателя, его уполномоченного представителя должностные лица комитета обязаны ознакомить подлежащих проверке лиц с административным регламентом по исполнению государственной функции «Осуществление государственного контроля в области охраны окружающей среды (государственного экологического контроля) на объектах хозяйственной и иной деятельности независимо от форм собственности, находящихся на территории субъекта Российской Федерации, за исключением объектов, подлежащих федеральному государственному экологическому контролю».

Ограничения при проведении проверки

При проведении проверки должностные лица комитета не вправе:

1) проверять выполнение обязательных требований и требований, установленных муниципальными правовыми актами, если такие требования не относятся к полномочиям комитета;

2) осуществлять плановую или внеплановую выездную проверку в случае отсутствия при ее проведении руководителя, иного должностного лица или уполномоченного представителя юридического лица, индивидуального предпринимателя, его уполномоченного представителя, за исключением случая проведения такой проверки по основанию, предусмотренному подпунктом «б» подраздела «Организация и проведение внепланового экологического контроля» настоящего административного регламента;

3) требовать представления документов, информации, образцов продукции, проб обследования объектов окружающей среды и объектов производственной среды, если они не являются объектами проверки или не относятся к предмету проверки, а также изымать оригиналы таких документов;

4) отбирать образцы продукции, пробы обследования объектов окружающей среды и объектов производственной среды для проведения их исследований, испытаний, измерений без оформления протоколов об отборе указанных образцов, проб по установленной форме и в количестве, превышающем нормы, установленные национальными стандартами, правилами отбора образцов, проб и методами их исследований, испытаний, измерений, техническими регламентами или действующими до дня их вступления в силу иными нормативными техническими документами, правилами и методами исследований, испытаний, измерений;

5) распространять информацию, полученную в результате проведения проверки и составляющую государственную, коммерческую, служебную, иную охраняемую законом тайну, за исключением случаев, предусмотренных законодательством Российской Федерации;

6) превышать установленные сроки проведения проверки;

7) осуществлять выдачу юридическим лицам, индивидуальным предпринимателям предписаний или предложений о проведении за их счет мероприятий по контролю.

Порядок оформления результатов проверки

По результатам проверки должностными лицами комитета, проводящими проверку, составляется акт по установленной форме в двух экземплярах.

В акте проверки указываются:

1) дата, время и место составления акта проверки;

2) дата и номер распоряжения или приказа председателя, заместителя председателя комитета;

3) фамилии, имена, отчества и должности должностного лица или должностных лиц, проводивших проверку;

4) наименование проверяемого юридического лица или фамилия, имя и отчество индивидуального предпринимателя, а также фамилия, имя, отчество и должность руководителя, иного должностного лица или уполномоченного представителя юридического лица, уполномоченного представителя индивидуального предпринимателя, присутствовавших при проведении проверки;

5) дата, время, продолжительность и место проведения проверки;

6) сведения о результатах проверки, в том числе о выявленных нарушениях обязательных требований и требований, установленных муниципальными правовыми актами, об их характере и лицах, допустивших указанные нарушения;

7) сведения об ознакомлении или отказе в ознакомлении с актом проверки руководителя, иного должностного лица или уполномоченного представителя юридического лица, индивидуального предпринимателя, его уполномоченного представителя, присутствовавших при проведении проверки, о наличии их подписей или об отказе от совершения подписи, а также сведения о внесении в журнал учета проверок записи о проведенной проверке либо о невозможности внесения такой записи в связи с отсутствием у юридического лица, индивидуального предпринимателя указанного журнала;

8) подписи должностного лица или должностных лиц, проводивших проверку.

К акту проверки прилагаются протоколы отбора образцов продукции, проб обследования объектов окружающей среды и объектов производственной среды, протоколы или заключения проведенных исследований, испытаний и экспертиз, объяснения работников юридического лица, работников индивидуального предпринимателя, на которых возлагается ответственность за нарушение обязательных требований или требований, установленных муниципальными правовыми актами, предписания об устранении выявленных нарушений и иные связанные с результатами проверки документы или их копии.

Акт проверки оформляется непосредственно после ее завершения в двух экземплярах, один из которых с копиями приложений вручается руководителю, иному должностному лицу или уполномоченному представителю юридического лица, ин-

дивидуальному предпринимателю, его уполномоченному представителю под расписку об ознакомлении либо об отказе в ознакомлении с актом проверки. В случае отсутствия руководителя, иного должностного лица или уполномоченного представителя юридического лица, индивидуального предпринимателя, его уполномоченного представителя, а также в случае отказа проверяемого лица дать расписку об ознакомлении либо об отказе в ознакомлении с актом проверки акт направляется заказным почтовым отправлением с уведомлением о вручении, которое приобщается к экземпляру акта проверки, хранящемуся в деле.

В случае, если для составления акта проверки необходимо получить заключения по результатам проведенных исследований, испытаний, специальных расследований, экспертиз, акт проверки составляется в срок, не превышающий трех рабочих дней после завершения мероприятий по контролю, и вручается руководителю, иному должностному лицу или уполномоченному представителю юридического лица, индивидуальному предпринимателю, его уполномоченному представителю под расписку либо направляется заказным почтовым отправлением с уведомлением о вручении, которое приобщается к экземпляру акта проверки, хранящемуся в деле.

В случае, если для проведения внеплановой выездной проверки требуется согласование ее проведения с органом прокуратуры, копия акта проверки направляется в орган прокуратуры, которым принято решение о согласовании проведения проверки, в течение пяти рабочих дней со дня составления акта проверки.

Результаты проверки, содержащие информацию, составляющую государственную, коммерческую, служебную, иную тайну, оформляются с соблюдением требований, предусмотренных законодательством Российской Федерации.

В журнале учета проверок должностными лицами комитета осуществляется запись о проведенной проверке, содержащая сведения о наименовании комитета, датах начала и окончания проведения проверки, времени ее проведения, правовых основаниях, целях, задачах и предмете проверки, выявленных нарушениях и выданных предписаниях, а также указываются фамилии, имена, отчества и должности должностного лица или должностных лиц, проводящих проверку, его или их подписи.

При отсутствии журнала учета проверок в акте проверки делается соответствующая запись.

Обязанности должностных лиц комитета при проведении государственного экологического контроля

Должностные лица комитета при проведении проверки обязаны:

1) своевременно и в полной мере исполнять предоставленные в соответствии с законодательством Российской Федерации полномочия по предупреждению, выявлению и пресечению нарушений обязательных требований и требований, установленных муниципальными правовыми актами;

2) соблюдать законодательство Российской Федерации, права и законные интересы юридического лица, индивидуального предпринимателя, проверка которых проводится;

3) проводить проверку на основании распоряжения или приказа председателя, заместителя председателя комитета о ее проведении в соответствии с ее назначением;

4) проводить проверку только во время исполнения служебных обязанностей, выездную проверку только при предъявлении служебных удостоверений, копии распоряжения или приказа председателя, заместителя председателя комитета, копии документа о согласовании проведения проверки;

5) не препятствовать руководителю, иному должностному лицу или уполномоченному представителю юридического лица, индивидуальному предпринимателю, его уполномоченному представителю присутствовать при проведении проверки и давать разъяснения по вопросам, относящимся к предмету проверки;

6) предоставлять руководителю, иному должностному лицу или уполномоченному представителю юридического лица, индивидуальному предпринимателю, его уполномоченному представителю, присутствующим при проведении проверки, информацию и документы, относящиеся к предмету проверки;

7) знакомить руководителя, иное должностное лицо или уполномоченного представителя юридического лица, индивидуального предпринимателя, его уполномоченного представителя с результатами проверки;

8) учитывать при определении мер, принимаемых по фактам выявленных нарушений, соответствие указанных мер тяжести нарушений, их потенциальной опасности для растений, окружающей среды, для возникновения чрезвычайных ситуаций природного и техногенного характера, а также не допускать необоснованное ограничение прав и законных интересов граждан, юридических лиц, индивидуальных предпринимателей;

9) доказывать обоснованность своих действий при их обжаловании юридическими лицами, индивидуальными предпринимателями в порядке, установленном законодательством Российской Федерации;

10) соблюдать сроки проведения проверки, установленные федеральным законом;

11) не требовать от юридического лица, индивидуального предпринимателя документы и иные сведения, представление которых не предусмотрено законодательством Российской Федерации;

12) перед началом проведения выездной проверки по просьбе руководителя, иного должностного лица или уполномоченного представителя юридического лица, индивидуального предпринимателя, его уполномоченного представителя ознакомить их с положениями настоящего административного регламента;

13) осуществлять запись о проведенной проверке в журнале учета проверок.

Ответственность комитета и должностных лиц при проведении проверки

Комитет и должностные лица в случае ненадлежащего исполнения соответственно функций, служебных обязанностей, совершения противоправных действий (бездействия) при проведении проверки несут ответственность в соответствии с законодательством Российской Федерации.

Комитет осуществляет контроль за исполнением должностными лицами комитета служебных обязанностей, ведет учет случаев ненадлежащего исполнения должностными лицами служебных обязанностей, проводит соответствующие служебные расследования и принимает в соответствии с законодательством Российской Федерации меры в отношении таких должностных лиц.

О мерах, принятых в отношении виновных в нарушении законодательства Российской Федерации должностных лиц, в течение десяти дней со дня принятия таких мер комитет обязан сообщить в письменной форме юридическому лицу, индивидуальному предпринимателю, права и (или) законные интересы которых нарушены».

АДМИНИСТРАЦИЯ БРЯНСКОЙ ОБЛАСТИ
ПОСТАНОВЛЕНИЕ

от 3 августа 2009 г. **№ 796**

г. Брянск

О внесении изменений в долгосрочную целевую программу «Модернизация транспортной системы Брянской области» (2004—2010 годы), подпрограмму «Автобильные дороги» (2004—2010 годы)

В соответствии с постановлением администрации области от 16 мая 2008 года № 472 «Об утверждении Порядка принятия решений о разработке долгосрочных целевых программ, их формирования и реализации»

ПОСТАНОВЛЯЮ:

1. Внести в подпрограмму «Автомобильные дороги» (2004—2010 годы) долгосрочной целевой программы «Модернизация транспортной системы Брянской области» (2004—2010 годы), утверждённой постановлением администрации области от 12 января 2009 года № 3 «Об утверждении долгосрочной целевой программы «Модернизация транспортной системы Брянской области» (2004—2010 годы)» (с учётом изменений, внесенных постановлением администрации области от 6 июля 2009 года № 683), следующие изменения:

1.1. В позиции паспорта подпрограммы «Объёмы и источники финансирования подпрограммы» цифры «4416287,3» заменить цифрами «4510216,4», цифры «701187,5» заменить цифрами «795116,6».

1.2. Таблицу 2 в разделе 10 изложить в редакции согласно приложению 1 к настоящему постановлению.

1.3. Приложения 1, 4, 5 к подпрограмме изложить в редакции согласно приложениям 2, 3, 4 к настоящему постановлению.

2. Контроль за исполнением постановления возложить на заместителя Губернатора Брянской области Кузавлёва Е. Д.

Временно исполняющий
обязанности Губернатора А. И. КАСАЦКИЙ

ПРИЛОЖЕНИЕ 1
к постановлению администрации
Брянской области
от 3 августа 2009 г. № 796

Таблица 2

Наименование показателя	2004–2010 годы	2004 г.	2005 г.	2006 г.	2007 г.	2008 г.	2009 г.	2010 г.
Строительство и реконструкция, км	57,4	9,5	3,4	30,4	0,0	3,0	4,8	6,3
Ремонт региональных автомобильных дорог общего пользования, км	242,56	51,0	49,2	14,4	68,8	16,4	27,0	15,76
Содержание региональных автомобильных дорог, км		5928,0	5955,0	5980,0	5512,0	5525,2	5700,2	5726,9
Содержание муниципальных автомобильных дорог, км					668,06	459,0	293,4	293,4

ПРИЛОЖЕНИЕ 2
к постановлению администрации
Брянской области
от 3 августа 2009 г. № 796

(приложение 1
к подпрограмме «Автомобильные
дороги» (2004—2010 годы))

Перечень мероприятий по реализации подпрограммы «Автомобильные дороги»(2004—2010 годы)

№ п. п.	Наименование мероприятия подпрограммы	Срок реализации	Объём финансирования, тыс. рублей					Источник финанси-рования	Ответственные исполнители	Ожидаемые результаты реализации мероприятия
			всего	в том числе по годам						
				2004—2007	2008	2009	2010			
	Расходы на дорожное хозяйство	2004—2010 гг.	4510216,4	2256727,0	569120,1	795116,6	889252,7	областной бюджет	ГУ «Управление дорожного хозяйства Брянской области»	
	в том числе:									
1	Содержание автомобильных дорог, вт. ч.		2742081,4	1342043,0	403411,3	484643,1	511984,0			поддержание в нормативном состоянии автомобильных дорог регионального и межмуниципального значения
1.1	Капитальные вложения		73697,0	57397,0	7000,0	3000,0	6300,0			
1.2	Текущие расходы		2668384,4	1284646,0	396411,3	481643,1	505684,0			
	в том числе кредиторская задолженность за работы 2008 года					8075,3				
2	Ремонт автомобильных дорог		817291,5	611238,0	37868,4	91528,9	76656,2			выполнение ремонта 242,56 км автомобильных дорог регионального и межмуниципального значения
	в том числе кредиторская задолженность за работы 2008 года					472,6				
3	Строительство и реконструкция и реконструкция автомобильных дорог регионального и межмуниципального значения		794623,5	205116,0	99026,1	204880,4	285601,0			строительство 57,4 км автомобильных дорог регионального и межмуниципального значения
	в том числе кредиторская задолженность за работы 2008 года					4791,8				
4	Субсидии на содержание автомобильных дорог муниципального значения		156220,0	98330,0	28814,3	14064,2	15011,5			поддержание в нормативном состоянии автомобильных дорог муниципального значения

ПРИЛОЖЕНИЕ 3
к постановлению администрации
Брянской области
от 3 августа 2009 г. № 796

(приложение 4
к подпрограмме «Автомобильные
дороги» (2004—2010 годы))

ПЕРЕЧЕНЬ
объектов строительства и реконструкции автомобильных дорог, финансируемых в 2009 году в рамках подпрограммы «Автомобильные дороги» (2004—2010 годы)

№ п. п.	Наименование объекта	Сумма, тыс. руб.
1	Строительство автомобильной дороги «Брянск − Новозыбков» — Погар − Гремяч (обход Погара) в Брянской области	40233,0
2	Реконструкция участка автомобильной дороги «Брянск − Новозыбков» − Мглин км 0+300 − км 10+300 в Почепском районе Брянской области, 2 пусковой комплекс, км 5+300 − км 10+300	2027,0
3	Реконструкция автомобильной дороги «Брянск− Новозыбков» − Мглин на участке км 10+300 − км 20+300, 1 пусковой комплекс, км 10+300 − км 15+300 в Почепском районе Брянской области	89232,6
4	Строительство автомобильной дороги Алексеевка − Партизанское в Навлинском районе Брянской области	41390,9
5	Реконструкция мостового перехода через р. Десна на км 6+681 автомобильной дороги «Брянск−Смоленск» − Жуковка в Жуковском районе Брянской области	7403,5
	в том числе кредиторская задолженность за работы 2008 года	594,7
6	Строительство автомобильной дороги «обход г. Стародуба» в Стародубском районе Брянской области	9213,3
	в том числе кредиторская задолженность за работы 2008 года	4013,4
7	Реконструкция автомобильной дороги Суземка − Трубчевск км 0+000 − км 10+000 (1 очередь)	400,0
8	Строительство автомобильной дороги «Украина» − Батагово на участке ПК 16+25 − ПК 31+02 в Брянском районе Брянской области	216,6
	в том числе кредиторская задолженность за работы 2008 года	66,6
9	Строительство автомобильной дороги Бельково − Акуличи в Клетнянском и Почепском районах Брянской области	14483,1
	в том числе кредиторская задолженность за работы 2008 года	46,6
10	Строительство автомобильной дороги ст. Чернетово − Красный Бор в Жуковском районе Брянской области	210,0
11	Строительство автомобильной дороги Хинель − Лемешовка на 70,1 участке км 0+000 − км 4+473 в Севском районе Брянской области	
	в том числе кредиторская задолженность за работы 2008 года	70,1
12	Строительство автомобильной дороги М-3 «Украина» − Суземка» − Добрунь в Суземском районе Брянской области	0,4
	в том числе кредиторская задолженность за работы 2008 года	0,4
	Итого	204880,4

ПРИЛОЖЕНИЕ 4
к постановлению администрации
Брянской области
от 3 августа 2009 г. № 796

(приложение 5
к подпрограмме «Автомобильные
дороги» (2004—2010 годы))

ПЕРЕЧЕНЬ
объектов строительства и реконструкции автомобильных дорог, финансируемых в 2010 году в рамках подпрограммы «Автомобильные дороги» (2004—2010 годы)

№ п. п.	Наименование объекта	Сумма, тыс. руб.
1	Реконструкция мостового перехода через р. Десна на км 6+681 автомобильной дороги «Брянск − Смоленск» − Жуковка в Жуковском районе Брянской области	166837,9
2	Реконструкция автомобильной дороги «Брянск − Новозыбков» − Мглин км 10+300 − км 20+300 в Почепском районе Брянской области	27500,0

№ п. п.	Наименование объекта	Сумма, тыс. руб.
3	Строительство автомобильной дороги «Украина» – Батагово на участке ПК 16+25 – ПК 31+02 в Брянском районе Брянской области	6480,0
4	Реконструкция автомобильной дороги «Брянск – Дятьково» – гр. Калужской области на участке км 35 +310 – км 57 + 360 в Дятьковском районе Брянской области (ПИР)	600,0
5	Строительство автомобильной дороги Бельково – Акуличи в Клетнянском и Почепском районах Брянской области	15000,0
6	Строительство автомобильной дороги ст. Чернетово – Красный Бор в Жуковском районе Брянской области	4752,0
7	Строительство автомобильной дороги «Брянск – Новозыбков» – Курнявцево в Брянском районе Брянской области	2160,0
8	Строительство автомобильной дороги «Брянск – Сельцо» – Сети – Толвинка в Брянском районе Брянской области (ПИР)	193,7
9	Строительство автомобильной дороги «Навля – Вздружное» – Ужинец в Навлинском районе Брянской области (ПИР)	26,9
10	Строительство автомобильной дороги «Украина» – Лесное в Брянском районе Брянской области (ПИР)	288,6
11	Строительство автомобильной дороги «подъезд к н.п. Юрасов Хутор» в Севском районе Брянской области	1296,0
12	Строительство автомобильной дороги «Орёл – Брянск» – Грибовы Дворы в Карачевском районе Брянской области (ПИР)	75,3
13	Строительство автомобильной дороги «Брянск – Новозыбков» – Мглин» – Бумажная Фабрика в Почепском районе Брянской области	3240,0
14	Реконструкция автомобильной дороги Суземка – Трубчевск км 0+000 – км 10+000	36260,0
15	Реконструкция автомобильной дороги Погар – Гремяч на участке км 6 + 000 –км 14 + 550в Погарском районе Брянской области	20810,0
	Итого	285601,0

АДМИНИСТРАЦИЯ БРЯНСКОЙ ОБЛАСТИ
ПОСТАНОВЛЕНИЕ

от 13 июля 2009 г. **№ 713**

г. Брянск

Об утверждении Устава Брянского отдельского казачьего общества войскового казачьего общества «Центральное казачье войско»

В соответствии с Указом Президента Российской Федерации от 3 мая 2007 года № 574 «Об утверждении Устава войскового казачьего общества «Центральное казачье войско», на основании статьи 54 Устава Брянской области

ПОСТАНОВЛЯЮ:

1. Утвердить прилагаемый Устав Брянского отдельского казачьего общества войскового казачьего общества «Центральное казачье войско».
2. Информационно-аналитическому управлению администрации области опубликовать постановление в информационно-аналитическом бюллетене администрации Брянской области «Официальная Брянщина».
3. Постановление вступает в силу с момента опубликования.

Губернатор Н. В. ДЕНИН

Принят
Большим Кругом Брянского
отдельского казачьего общества
ВКО «Центральное казачье войско»
1 декабря 2007 года

Утверждён
постановлением администрации
Брянской области
от 13 июля 2009 г. № 713

Атаман Брянского ОКО ЦКВ
В. А. Богачёв

УСТАВ
Брянского отдельского казачьего общества войскового казачьего общества «Центральное казачье войско»

I. Общие положения

1. Настоящий Устав распространяется на отдельское казачье общество Брянской области (далее — отдельское казачье общество), а также на входящие в его состав хуторские, станичные, городские и другие казачьи общества (далее — казачьи общества).

2. Отдельское казачье общество создаётся в целях:

исторически традиционного объединения православных граждан Российской Федерации, взявших на себя обязательства по несению государственной и иной службы (деятельности), проживающих в Брянской области и объединённых в хуторские, станичные, городские и другие казачьи общества, члены которых в установленном порядке приняли на себя обязательства по несению государственной или иной службы;

несения членами отдельского казачьего общества (далее — казаки) государственной и иной службы в соответствии с действующим законодательством и Федеральным законом «О государственной службе российского казачества»;

развития в современных условиях традиционного казачьего уклада жизни и форм хозяйствования;

возрождения и сохранения исторических, культурных и православно-духовных традиций российского казачества;

реализации и защиты гражданских прав, свобод, православного вероисповедания казаков и членов их семей;

повышения престижности государственной военной службы, проведения мероприятий по военно-патриотическому и духовному воспитанию молодёжи, культурно-массовой и спортивной работы, взаимодействия с православной церковью;

осуществления иной деятельности, предусмотренной федеральным законодательством, законодательством субъектов Российской Федерации и международными договорами Российской Федерации.

3. Отдельское казачье общество создаётся и действует на основе добровольности, равноправия, самоуправления, законности, гласности, уважения прав, свобод, вероисповедания человека и гражданина, подконтрольности и подотчётности федеральным органам государственной власти, органам власти Брянской области, органам местного самоуправления в соответствии с Конституцией Российской Федерации, Федеральным законом «О государственной службе российского казачества», Уставом Брянской области, законами и иными нормативными правовыми актами Российской Федерации и Брянской области, правовыми актами органов местного самоуправления; взаимодействует с православной церковью.

4. Правовую основу деятельности отдельского казачьего общества составляют Конституция Российской Федерации, федеральные законы, в том числе Федеральный закон от 5 декабря 2005 года № 154-ФЗ «О государственной службе российского казачества», указы и распоряжения Президента Российской Федерации, Устав Брянской области, иные нормативные правовые акты Российской Федерации и Брянской области, правовые акты органов местного самоуправления, Устав войскового казачьего общества «Центральное казачье войско», утверждённый Указом Президента Российской Федерации от 3 мая 2007 года № 574, а также настоящий Устав.

5. Месторасположение правления отдельского казачьего общества (далее — правление) — город Брянск.

6. Отдельское казачье общество имеет свою печать, штампы, бланки, знамя, знаки отличия и другие реквизиты, необходимые для его деятельности.

7. Отдельское казачье общество является некоммерческой организацией с правом юридического лица и имеет собственное имущество, самостоятельный баланс, расчётный и иные счета в банках и других кредитных организациях. Оно вправе от своего имени совершать юридически значимые действия, приобретать имущественные и неимущественные права, получать кредиты, нести ответственность, выступать истцом и ответчиком в суде, осуществлять иные права, принадлежащие юридическому лицу.

II. Состав и структура отдельского казачьего общества

8. Отдельское казачье общество расположено на территории Брянской области.

9. Отдельское казачье общество состоит из хуторских, станичных, городских и других казачьих обществ с фиксированным персональным составом.

Конкретные границы территории, на которой осуществляет свою деятельность Отдельское казачье общество, — границы Брянской области. В пределах этой территории решением отдельского круга устанавливаются границы станичных, хуторских, городских и других казачьих обществ (далее — казачьи общества) и их наименования.

10. Казачьи общества (хуторские, станичные, городские и другие) — объединения казаков одного или нескольких сельских и городских поселений либо иных населённых пунктов с фиксированным персональным составом.

Все казаки отдельского казачьего общества должны быть членами казачьего общества по месту жительства.

11. Деятельность отдельского казачьего общества и других казачьих обществ осуществляется в соответствии с. уставами, которые принимаются на кругах (собраниях) этих казачьих обществ.

Положения настоящего Устава являются обязательными при разработке казачьими обществами своих уставов.

12. Устав Брянского отдельского казачьего общества и уставы казачьих обществ разработаны в соответствии с Конституцией Российской Федерации, Уставом Брянской области, законами и иными нормативными правовыми актами Российской Федерации и Брянской области, правовыми актами органа местного самоуправления, а также Уставом войскового казачьего общества «Центральное казачье войско». Устав Брянского отдельского казачьего общества подлежит обязательному утверждению руководителем соответствующего субъекта Российской Федерации (руководителем органа исполнительной власти Брянской области), а уставы казачьих обществ районов и городских округов — утверждению главами муниципальных образований.

III. Основные задачи и права отдельского казачьего общества

13. Основными задачами отдельского казачьего общества являются: возрождение российского казачества, полная социальная и историческая реабилитация, обеспечение его единства на основе православия, защита гражданских прав и свобод, вероисповедания, чести и достоинства казаков;

участие в разработке единой государственной политики возрождения и развития российского казачества, исходя из исторических традиций и современных потребностей государства, обеспечение реализации программ государственной поддержки казачьих обществ;

организация и обеспечение исполнения казаками отдельского казачьего общества взятых на себя обязательств по несению государственной или иной службы;

руководство казачьими обществами, оказание им необходимой помощи при решении вопросов, касающихся их уставной деятельности;

объединение усилий государственных, общественных организаций, частных лиц и всех других заинтересованных в возрождении казачества;

восстановление в соответствии с федеральным законодательством и законодательством Брянской области традиционных форм управления казачьими обществами;

взаимодействие с федеральными органами государственной власти, органами государственной власти Брянской области и органами местного самоуправления по вопросам возрождения казачества, реализации федерального законодательства и законодательства Брянской области о государственной поддержке российского казачества;

развитие международного сотрудничества с зарубежными казачьими организациями, отдельными казаками, а также организациями и частными лицами, деятельность которых направлена на возрождение казачества;

организация в установленном порядке подготовки казаков к военной и гражданской службе, военно-патриотическое воспитание казачьей молодёжи, создание необходимых условий для исполнения казаками воинской обязанности в составе воинских формирований и органов в соответствии с федеральным законодательством;

организация в установленном порядке подготовки казаков к военной и иной службе, обеспечение своевременного призыва казаков на военную службу, военные сборы и по мобилизации, создание необходимых условий для исполнения казаками воинской обязанности, а также зачисление казаков в запас в соответствии с федеральным законодательством;

оказание в установленном порядке содействия государственным органам в организации и ведении воинского учёта членов казачьих обществ;

обеспечение участия казаков в выполнении мероприятий по гражданской и территориальной обороне, ликвидации последствий стихийных бедствий, в природоохранных мероприятиях в установленном законом порядке;

участие в установленном порядке в охране общественного порядка, обеспечении экологической и пожарной безопасности, борьбе с терроризмом;

взаимодействие с другими отдельскими казачьими обществами в интересах возрождения и объединения российского казачества;

внедрение новых форм хозяйствования, не противоречащих федеральному законодательству и законодательству Брянской области;

организация и ведение учёта казаков на территории Брянской области;

культурное, православно-духовное и нравственное воспитание казаков, сохранение и развитие казачьих традиций и обычаев, проведение мероприятий по военно-патриотическому воспитанию молодёжи, культурно-массовой и спортивной работе;

поддержка Русской православной церкви и исконных норм христианской морали как основы единства казачества при уважении других мировых религий исходя из принципов веротерпимости, уважения к традиционной вере и обычаям других народов;

содействие восстановлению исторических названий городов, станиц, других населённых пунктов, улиц, памятников казачества, а также установке памятников казакам;

координация и взаимодействие казачьих обществ с епархиальным управлением, организация системы православного религиозного образования в среде казачества, содействие восстановлению и строительству православных храмов;

забота о членах семей казаков, призванных (поступивших) на военную и гражданскую службу, оказание материальной и иной помощи семьям погибших (умерших) казаков, многодетным семьям, сиротам, инвалидам и пенсионерам; привлечение на добровольной основе финансовых средств, направление их на достижение уставных целей казачества;

развитие дружбы и сотрудничества, поддержание мира и согласия между казаками и народами Российской Федерации.

14. Отдельское казачье общество имеет право:

представлять и защищать интересы казаков и членов их семей в соответствии с федеральным законодательством и законодательством Брянской области;

осуществлять в соответствии с федеральным законодательством и законодательством Брянской области деятельность, направленную на возрождение культуры, обычаев и традиций казачества, норм нравственного и духовного воспитания детей, развитие традиционных форм землепользования наряду с семейным хозяйством и иной не запрещённой федеральным законодательством деятельностью;

осуществлять иную деятельность в соответствии с Конституцией Российской Федерации, федеральными законами, Уставом Брянской области и иными нормативными правовыми актами Российской Федерации и Брянской области, правовыми актами органов местного самоуправления.

15. Отдельское казачье общество не вправе создавать в своём составе вооруженные формирования.

IV. Принятие граждан Российской Федерации в станичные казачьи общества и исключение из этих обществ. Права и обязанности казаков

16. Казаками станичных, хуторских, городских и других казачьих обществ являются граждане Российской Федерации (далее — граждане), достигшие 18-летнего возраста, вступившие в указанные казачьи общества, соблюдающие их уставы и взявшие на себя обязательства по несению государственной, гражданской или иной службы и соблюдению уставов казачьих обществ. Члены семей казаков являются членами этих казачьих обществ.

17. Основанием для вступления в казачье общество является письменное заявление на имя атамана (руководителя) этого казачьего общества.

Гражданам, изъявившим желание вступить в казачье общество, может устанавливаться испытательный срок, продолжительность которого определяется уставом этого казачьего общества. Испытательный срок гражданам, вступившим в Отдельское казачье общество, — не более одного года.

В период испытательного срока указанные граждане имеют право совещательного голоса, на них распространяются все права и обязанности, предусмотренные настоящим Уставом, уставом казачьего общества, за исключением права занимать выборные должности в органах управления этих казачьих обществ.

По истечении испытательного срока окончательное решение о приёме или об отказе в приёме гражданина в казачье общество принимает казачий круг по представлению атамана этого казачьего общества простым большинством голосов казаков общества либо простым большинством голосов выборных казаков.

18. Казаки отдельского казачьего общества имеют право:

избирать и быть избранными на выборную должность в органы управления отдельского и другого казачьего общества;

носить в установленном порядке традиционную казачью форму одежды и атрибутику, соблюдая действующее законодательство, а также правила и требования, установленные казачьим обществом;

ставить вопрос о созыве внеочередного круга казачьего общества и (или) Брянского отдельского казачьего общества.

19. Казаки казачьих обществ обязаны:

соблюдать Устав Центрального казачьего войска, настоящий Устав, устав казачьего общества, членом которого он состоит, точно и беспрекословно выполнять решения соответствующих кругов (собраний), приказы и распоряжения атаманов, не противоречащие федеральному законодательству;

нести государственную и (или) иную службу;

личным материальным, трудовым и интеллектуальным вкладом способствовать развитию и укреплению казачьих обществ;

активно участвовать в православно-духовно-нравственном и патриотическом воспитании казаков, подготовке их к несению военной или иной службы в соответствии с действующим законодательством;

хранить и развивать казачьи и православные традиции, культуру, беречь честь и достоинство казака, крепить единство православного российского казачества;

сохранять добрососедские отношения с гражданами, не состоящими в казачьих обществах;

приумножать собственность казачьих обществ и обеспечивать её сохранность;

исполнять воинскую обязанность, быть постоянно готовым к несению военной службы в Вооруженных Силах Российской Федерации, специальных формированиях и органах в соответствии с федеральным законодательством;

принимать участие в мероприятиях по предупреждению и ликвидации чрезвычайных ситуаций и ликвидации последствий стихийных бедствий, по гражданской территориальной обороне, в природоохранных мероприятиях в соответствии с заключёнными договорами (соглашениями);

принимать участие в охране общественного порядка, обеспечении экологической и пожарной безопасности, охране государственной и таможенной границы Российской Федерации, борьбе с терроризмом в соответствии с заключёнными договорами (соглашениями);

предоставлять в установленном порядке в военное время для нужд обороны по требованию федеральных органов исполнительной власти здания, сооружения, транспортные средства и другое имущество, находящееся в их собственности;

осуществлять в установленном порядке иную деятельность на основе договоров (соглашений) казачьих обществ с органами военного управления, правоохранительными органами, федеральными органами исполнительной власти и (или) их территориальными органами, органами исполнительной власти Брянской области и органами местного самоуправления муниципальных образований в соответствии с законодательством Российской Федерации.

20. За ненадлежащее исполнение обязанностей, предусмотренных пунктом 19 настоящего Устава, казак может быть лишен права решающего голоса или исключен из казачьего общества.

Решение об исключении казака из казачьего общества может быть принято на круге указанного общества не менее чем двумя третями голосов от числа казаков, имеющих право решающего голоса, либо выборными казаками.

Основания для лишения казака права решающего голоса или исключения его из казачьего общества и порядок применения этих мер воздействия определяются уставом этого казачьего общества.

Казак (член казачьего общества) или члены его семьи вправе добровольно выйти из казачьего общества, в котором они состоят, по письменному заявлению на имя казачьего круга (собрания). Решение об этом принимается простым большинством голосов казаков либо простым большинством выборных казаков.

Исключение казака из станичного казачьего общества не влечёт за собой прекращения прав и обязанностей членов казачьего общества для членов его семьи.

V. Органы управления отдельского казачьего общества

21. Высшим представительным органом управления отдельского казачьего общества является круг — съезд выборных казаков от каждого казачьего общества, а в период между кругами — совет атаманов отдельского казачьего общества (далее — совет атаманов).

Выборные казаки на круг отдельского казачьего общества избираются на кругах казачьих обществ, входящих в состав отдельского казачьего общества, сроком на три года открытым голосованием в порядке и по нормам, которые устанавливает совет атаманов отдельского казачьего общества.

22. Круг отдельского казачьего общества созывается один раз в год. Внеочередной круг может быть созван по требованию Губернатора Брянской области, атамана или атаманского правления Центрального казачьего войска, отдельского атамана, совета атаманов отдельского казачьего общества, правления отдельского казачьего общества, контрольно-ревизионной комиссии отдельского казачьего общества, а также по инициативе не менее двух третей членов совета атаманов или не менее одной трети казаков казачьих обществ, либо выборных казаков от этих казачьих обществ, входящих в состав отдельского казачьего общества Брянской области.

23. Дата созыва отдельского круга устанавливается приказом атамана отдельского казачьего общества (далее — отдельский атаман) или решением совета атаманов отдельского казачьего общества не менее чем за месяц до его созыва.

24. Круг считается правомочным при участии в нём не менее двух третей от общего числа выборных казаков.

Решения круга принимаются открытым голосованием большинством голосов от общего числа выборных казаков и оформляются письменно.

Решения круга подписываются отдельским атаманом, писарем, а также ссаульцем, избираемым отдельским кругом для обеспечения порядка на круге.

25. Отдельский круг:

принимает устав отдельского казачьего общества Брянской области, рассматривает и утверждает предложения о внесении в него изменений и дополнений и в случае принятия направляет их в установленном порядке на утверждение Губернатору Брянской области;

принимает решение о реорганизации или ликвидации отдельского казачьего общества;

определяет основные направления деятельности отдельского казачьего общества;

вносит предложения о государственной поддержке российского казачества и иные предложения;

координирует деятельность казачьих обществ, входящих в состав отдельского казачьего общества;

рассматривает и утверждает ежегодный баланс (смету) отдельского казачьего общества;

осуществляет контроль над расходованием денежных и материальных средств, устанавливает порядок распоряжения собственностью отдельского казачьего общества;

рассматривает ход выполнения договоров (соглашений) о несении казаками государственной или иной службы, заключенных в установленном порядке отдельским казачьим обществом и входящими в его состав казачьими обществами, принимает меры по исполнению казаками взятых на себя обязательств по несению государственной или иной службы;

рассматривает и утверждает ежегодные отчёты о деятельности отдельского казачьего общества, в том числе об исполнении казаками взятых на себя обязательств по несению государственной и иной службы, для направления их в правление Центрального казачьего войска;

заслушивает отчёты отдельского атамана и правления;

избирает отдельского атамана и вносит его кандидатуру на утверждение атаману Центрального казачьего войска и (или) Губернатору Брянской области;

рассматривает вопрос об освобождении отдельского атамана от должности в случае неудовлетворительного исполнения им своих обязанностей и вносит его на утверждение, атаману Центрального казачьего войска и (или) Губернатору Брянской области;

по представлению отдельского атамана избирает первого заместителя атамана отдельского общества (товарища атамана), а по предложению участвующих в круге (собрании) — суд чести, контрольно-ревизионную комиссию, совет стариков, заслушивает их отчеты и принимает по ним решения;

определяет количественный состав атаманского правления отдельского общества и его структуру;

утверждает положения о контрольно-ревизионной комиссии;

утверждает положение о совете стариков;

утверждает аудитора отдельского казачьего общества, определяет размер оплаты его услуг и поручает контрольно-ревизионной комиссии подписание договора об оказании услуг;

утверждает положение о совете атаманов;

принимает решения по вопросам, внесенным отдельским атаманом, относящимся к компетенции казачьего круга;

рассматривает вопрос о принятии в состав отдельского казачьего общества новых казачьих обществ, вносит в установленном порядке изменения в структуру отдельского казачьего общества;

определяет порядок оказания материальной и иной помощи семьям погибших (умерших) казаков, многодетным семьям, сиротам, инвалидам и пенсионерам, а также членам семей казаков, призванных (поступивших) на военную службу;

рассматривает предложения и ходатайства казаков, а также атаманов казачьих обществ, входящих в состав отдельского казачьего общества, принимает по ним решения;

рассматривает другие вопросы, связанные с уставной деятельностью отдельского казачьего общества и входящих в его состав казачьих обществ.

26. Отдельский атаман избирается кругом сроком на три года открытым голосованием, большинством голосов от общего числа выборных казаков. Выборы отдельского атамана организует совет атаманов.

Кандидатами на должность отдельского атамана могут быть члены станичных казачьих обществ, входящих в его состав, не моложе 40 лет, пользующиеся доверием и уважением казаков, обладающие организаторскими способностями, высокой нравственностью и имеющие опыт управленческой работы.

27. Отдельский атаман является высшим должностным лицом и осуществляет общее руководство отдельским казачьим обществом.

Отдельский атаман несет персональную ответственность за деятельность отдельского казачьего общества и входящих в его состав казачьих обществ.

28. Отдельский атаман:

представляет в установленном порядке отдельское казачье общество в федеральных органах государственной власти, органах государственной власти субъекта Российской Федерации и рргaнах местного самоуправления муниципальных образований;

взаимодействует с правлением Центрального казачьего войска, а также с федеральными органами исполнительной власти, органами исполнительной власти субъекта Российской Федерации и органами местного самоуправления муниципальных образований по вопросам уставной деятельности отдельского казачьего общества Центрального казачьего войска и входящих в его состав казачьих обществ;

организует и обеспечивает уставную деятельность отдельского казачьего общества Центрального казачьего войска и входящих в его состав казачьих обществ;

обеспечивает надлежащее исполнение казаками взятых на себя обязательств по несению государственной или иной службы, а также других обязанностей;

назначает на должность и освобождает от должности своих заместителей, кошевого атамана, а также членов правления отдельского казачьего общества и определяет их обязанности;

подписывает финансовые и иные документы, издает приказы и распоряжения;

созывает большой и внеочередной круг, выносит на его рассмотрение вопросы, относящиеся к уставной деятельности отдельского казачьего общества и входящих в его состав казачьих обществ.

В период отпуска, болезни и при других обстоятельствах обязанности отдельского атамана возлагаются на первого заместителя атамана (товарища атамана), избранного казачьим кругом вместе с атаманом, а в отсутствие товарища атамана - на кошевого атамана, далее - на следующего заместителя атамана по письменному приказу.

29. В совет атаманов отдельского казачьего общества входят по должности: атаман отдельского общества, товарищ атамана (первый заместитель), заместители отдельского атамана, атаманы казачьих обществ, представитель совета стариков, в отдельных случаях — окормляющий (опекающий) отдельское общество священник.

Совет атаманов отдельского казачьего общества проводит свои заседания не реже одного раза в три месяца либо, в случае необходимости, по решению атамана отдельского общества или по требованию любого из членов совета атаманов или стариков.

Заседание совета атаманов считается правомочным при условии присутствия не менее двух третей его членов. Решение принимается большинством голосов от общего числа членов совета атаманов.

30. Правление отдельского казачьего общества является исполнительным органом отдельского казачьего общества.

Назначение на должность и освобождение от должности членов правления отдельского общества осуществляет атаман отдельского общества, за исключением избранных кругом (товарищ атамана). Освобождение от должности членов правления, избранных кругом, осуществляется по представлению отдельского атамана либо совета стариков, либо кругом выборных от казачьих обществ.

Количественный состав правления отдельского казачьего общества и условия оплаты труда его членов определяет круг отдельского казачьего общества.

Обязанности членов правления отдельского казачьего общества утверждает отдельский атаман. Отдельское правление проводит свои •заседания в соответствии с приказом отдельского атамана.

31. Суд чести отдельского казачьего общества в количестве не менее трёх человек избирается кругом отдела сроком на три года открытым голосованием. Членами суда чести могут быть наиболее авторитетные казаки не моложе 35 лет.

Положение о суде чести утверждается казаками простым большинством голосов.

32. Совет стариков отдельского казачьего общества в количестве не менее трёх человек избирается кругом сроком на три года открытым голосованием.

Членами совета стариков могут быть наиболее заслуженные и авторитетные казаки в возрасте 60 лет и более, знающие и соблюдающие православные традиции и обычаи российского казачества.

Совету стариков по решению простого большинства голосов круга могут передаваться функции суда чести.

33. Совет стариков осуществляет свою деятельность в период работы круга и в соответствии с положением о нем, утвержденным простым большинством голосов казаков либо выборных казаков круга. В период между заседаниями круга чле-

ны совета стариков исполняют приказы атамана отдельского общества и атаманов казачьих обществ, входящих в состав отдельского казачьего общества, членами которых они являются.

34. Совет стариков имеет право:

в период работы отдельского круга вносить обоснованные возражения против того или иного решения, отменять в период работы круга принятые им решения и ставить вопрос о повторном их обсуждении и голосовании. Такие решения вступают в силу только после их повторного принятия кругом;

приостанавливать работу круга в случае возникновения конфликтной ситуации или проявления неуважения к атаману отдельского общества или кругу со стороны выборных казаков.

VI. Обязательства казаков по несению государственной или иной службы

35. Казаки отдельского казачьего общества осуществляют своё право на равный доступ к государственной и иной службе в соответствии с законодательством Российской Федерации.

36. Казаки берут на себя в установленном порядке обязательства по: производству и поставке сельскохозяйственной продукции, сырья и

продовольствия для федеральных и региональных нужд;

участию в государственной гражданской службе в соответствии с действующим законодательством;

участию в военной службе в Вооружённых Силах Российской Федерации, воинских (специальных) формированиях и органах в соответствии с действующим законодательством;

участию в правоохранительной службе в соответствии с договорами;

участию во вневойсковой охране государственной границы Российской Федерации в соответствии с договорами;

участию в охране объектов, находящихся в государственной и муниципальной собственности, а также по сопровождению грузов в соответствии с договорами;

участию в охране объектов обеспечения жизнедеятельности населения в соответствии с договорами;

участию в мероприятиях, связанных с ликвидацией последствий стихийных бедствий и оказанием помощи пострадавшим, по согласованию с заинтересованными ведомствами и службами;

участию в несении егерской, природоохранной и экологической службы, а также участию в контроле над пользованием и охраной земель в соответствии с договорами;

участию в охране лесов от пожаров по согласованию с заинтересованными ведомствами и службами.

Для прохождения военной службы казаки Брянского отдельского казачьего общества направляются в военные комиссариаты Брянской области.

37. Отдельское казачье общество заключает в установленном порядке договоры (соглашения) с органами военного управления, федеральными органами исполнительной власти и (или) их территориальными органами, органами исполнительной власти субъекта Российской Федерации и органами местного самоуправления муниципальных образований в соответствии с законодательством Российской Федерации и Федеральным законом «О государственной службе российского казачества», иными юридическими и физическими лицами.

VII. Имущество отдельского казачьего общества

38. Имущество отдельского казачьего общества формируется в соответствии с федеральным законодательством в целях осуществления указанной в настоящем Уставе деятельности.

Источниками формирования имущества Брянского отдельского казачьего общества являются:

взносы (отчисления) казачьих обществ, входящих в состав Брянского отдельского казачьего общества;

иные источники, не противоречащие действующему законодательству.

Размер взносов и порядок их внесения определяются отдельским кругом.

39. Полномочия органов управления отдельского казачьего общества по распоряжению собственностью отдельского казачьего общества определяются соответствующим решением, утверждаемым кругом (собранием).

40. Решение регулирует:

распределение полномочий по распоряжению собственностью отдельского казачьего общества между атаманом отдельского общества и атаманами входящих в его состав казачьих обществ, а также между кругом, атаманом и правлением;

порядок передачи собственности отдельского казачьего общества в оперативное управление казачьим обществам, входящим в его состав, и порядок ее изъятия;

иные вопросы, связанные с распоряжением собственностью отдельского казачьего общества.

VIII. Финансово-хозяйственная деятельностью отдельского казачьего общества

41. Финансово-хозяйственная деятельность отдельского казачьего общества организуется и осуществляется в соответствии с федеральным законодательством.

За организацию финансово-хозяйственной деятельности отвечают отдельский атаман и заместитель атамана отдельского казачьего общества (кошевой атаман).

IX. Контроль над финансово-хозяйственной деятельность отдельского казачьего общества

42. Для осуществления контроля над финансово-хозяйственной деятельностью отдельского казачьего общества и входящих в его состав казачьих обществ отдельский круг по представлению отдельского атамана сроком на три года избирает открытым голосованием большинством голосов от общего числа выборных казаков контрольно-ревизионную комиссию в количестве трёх человек.

В состав контрольно-ревизионной комиссии не могут входить казаки, избранные в органы управления отдельского казачьего общества и входящих в его состав казачьих обществ.

Полномочия контрольно-ревизионной комиссии и порядок ее работы определяются положением о ней, утверждаемым кругом отдельского общества простым большинством голосов выборных казаков.

43. Проверка (ревизия) финансово-хозяйственной деятельности отдельского казачьего общества и входящих в его состав казачьих обществ осуществляется по итогам годовой деятельности этих казачьих обществ, а также в любое время по инициативе контрольно-ревизионной комиссии, решению круга, совета атаманов или круга казачьего общества, входящего в состав отдельского казачьего общества.

Круг (собрание), совет атаманов или круг казачьего общества, входящего в состав отдельского казачьего общества, вправе поставить вопрос о проведении проверки финансово-хозяйственной деятельности отдельского казачьего общества и входящих в его состав казачьих обществ аудитором (гражданином или аудиторской организацией), не являющимся членом этих казачьих обществ.

44. Контрольно-ревизионная комиссия подотчетна только кругу отдельского казачьего общества.

45. По итогам проверки финансово-хозяйственной деятельности отдельского казачьего общества и входящих в его состав казачьих обществ контрольно-ревизионная комиссия или аудитор за один месяц до начала работы круга составляет заключение. Без такого заключения круг не вправе утверждать баланс (смету) отдельского казачьего общества.

X. Заключительные положения

46. Решение о прекращении деятельности отдельского казачьего общества может быть принято отдельским кругом, а в случае несоблюдения им настоящего Устава и федерального законодательства — в соответствии с действующим законодательством Российской Федерации.

47. Реорганизация или ликвидация отдельского казачьего общества производится в порядке, предусмотренном федеральным законодательством.

48. Настоящий Устав принят на круге Брянского отдельского казачьего общества 1 декабря 2007 года в городе Брянске Брянской области.

АДМИНИСТРАЦИЯ БРЯНСКОЙ ОБЛАСТИ
ПОСТАНОВЛЕНИЕ

от 29 июля 2009 г. **№ 775**

г. Брянск

Об утверждении отчета об исполнении областного бюджета за первое полугодие 2009 года

В соответствии со статьей 264.2 Бюджетного кодекса Российской Федерации, статьей 19 Закона Брянской области от 1 декабря 2008 года № 106-З «Об областном бюджете на 2009 год и на плановый период 2010 и 2011 годов»

ПОСТАНОВЛЯЮ:

1. Утвердить отчет об исполнении областного бюджета за первое полугодие 2009 года по доходам в сумме 13184638,7 тыс. рублей, расходам в сумме 12493525,1 тыс. рублей, с превышением доходов над расходами в сумме 691113,6 тыс. рублей и следующими показателями:

1) по доходам областного бюджета за первое полугодие 2009 года — согласно приложению 1;

2) по расходам областного бюджета по разделам и подразделам, целевым статьям и видам расходов классификации расходов бюджета за первое полугодие 2009 года — согласно приложению 2;

3) по расходам областного бюджета по ведомственной структуре за первое полугодие 2009 года — согласно приложению 3;

4) по источникам внутреннего финансирования дефицита областного бюджета за первое полугодие 2009 года — согласно приложению 4.

2. Администрации области в срок до 15 августа 2009 года направить в Брянскую областную Думу и Контрольно-счетную палату Брянской области отчет об исполнении областного бюджета за первое полугодие 2009 года.

3. Опубликовать настоящее постановление в средствах массовой информации.

4. Контроль за исполнением постановления возложить на заместителя Губернатора Брянской области — начальника финансового управления Брянской области Локтикову Е. И.

Губернатор Н. В. ДЕНИН

ПРИЛОЖЕНИЕ 1
к постановлению
администрации Брянской области
от 29 июля 2009 г. № 775

Доходы областного бюджета за I полугодие 2009 года

(тыс. рублей)

Код бюджетной классификации Российской Федерации	Наименование	Утверждено на 2009 год	Уточненные назначения на 2009 год	Кассовое исполнение за I полугодие 2009 года	Процент кассового исполнения к уточненным назначениям
1	2	3	4	5	6
1 00 00000 00 0000 000	**НАЛОГОВЫЕ И НЕНАЛОГОВЫЕ ДОХОДЫ**	**10 264 926,9**	**10 264 926,9**	**4 832 692,0**	**47,1**
1 01 00000 00 0000 000	НАЛОГИ НА ПРИБЫЛЬ, ДОХОДЫ	6 565 438,0	6 565 438,0	3 411 985,7	52,0
1 01 01000 00 0000 110	Налог на прибыль организаций	2 481 374,0	2 481 374,0	1 645 660,7	66,3
1 01 01010 00 0000 110	Налог на прибыль организаций, зачисляемый в бюджеты бюджетной системы Российской Федерации по соответствующим ставкам	2 481 374,0	2 481 374,0	1 645 660,7	66,3
1 01 01012 02 0000 110	Налог на прибыль организаций, зачисляемый в бюджеты субъектов Российской Федерации	2 481 374,0	2 481 374,0	1 645 650,5	66,3
1 01 01014 02 0000 110	Налог на прибыль организаций для сельскохозяйственных товаропроизводителей, не перешедших на систему налогообложения для сельскохозяйственных товаропроизводителей (единый сельскохозяйственный налог), по деятельности, связанной с реализацией произведенной ими сельскохозяйственной продукции, а также с реализацией произведенной и переработанной данными организациями собственной сельскохозяйственной продукции, зачисляемый в бюджеты субъектов Российской Федерации	0,0	0,0	10,2	
1 01 02000 01 0000 110	Налог на доходы физических лиц	4 084 064,0	4 084 064,0	1 766 325,0	43,2
1 01 02010 01 0000 110	Налог на доходы физических лиц с доходов, полученных физическими лицами, являющимися налоговыми резидентами Российской Федерации в виде дивидендов от долевого участия в деятельности организаций	51 868,0	51 868,0	23 381,6	45,1
1 01 02011 01 0000 110	Налог на доходы физических лиц с доходов, полученных физическими лицами, не являющимися налоговыми резидентами Российской Федерации в виде дивидендов от долевого участия в деятельности организаций	0,0	0,0	71,1	
1 01 02020 01 0000 110	Налог на доходы физических лиц с доходов, облагаемых по налоговой ставке, установленной пунктом 1 статьи 224 Налогового кодекса Российской Федерации	4 024 436,0	4 024 436,0	1 739 433,6	43,2
1 01 02021 01 0000 110	Налог на доходы физических лиц с доходов, облагаемых по налоговой ставке, установленной пунктом 1 статьи 224 Налогового кодекса Российской Федерации, за исключением доходов, полученных физическими лицами, зарегистрированными в качестве индивидуальных предпринимателей, частных нотариусов и других лиц, занимающихся частной практикой	3 982 371,0	3 982 371,0	1 725 275,0	43,3

1	2	3	4	5	6
1 01 02022 01 0000 110	Налог на доходы физических лиц с доходов, облагаемых по налоговой ставке, установленной пунктом 1 статьи 224 Налогового кодекса Российской Федерации, и полученных физическими лицами, зарегистрированными в качестве индивидуальных предпринимателей, частных нотариусов и других лиц, занимающихся частной практикой	42 065,0	42 065,0	14 158,6	33,7
1 01 02030 01 0000 110	Налог на доходы физических лиц с доходов, полученных физическими лицами, не являющимися налоговыми резидентами Российской Федерации	4 084,0	4 084,0	2 467,5	60,4
1 01 02040 01 0000 110	Налог на доходы физических лиц с доходов, полученных в виде выигрышей и призов в проводимых конкурсах, играх и других мероприятиях в целях рекламы товаров, работ и услуг, процентных доходов по вкладам в банках, в виде материальной выгоды от экономии на процентах при получении заемных (кредитных) средств	3 676,0	3 676,0	984,3	26,8
1 01 02050 01 0000 110	Налог на доходы физических лиц с доходов, полученных в виде процентов по облигациям с ипотечным покрытием, эмитированным до 1 января 2007 года, а также с доходов учредителей доверительного управления ипотечным покрытием, полученных на основании приобретения ипотечных сертификатов участия, выданных управляющим ипотечным покрытием до 1 января 2007 года	0,0	0,0	-13,1	
1 03 00000 00 0000 000	НАЛОГИ НА ТОВАРЫ (РАБОТЫ, УСЛУГИ), РЕАЛИЗУЕМЫЕ НА ТЕРРИТОРИИ РОССИЙСКОЙ ФЕДЕРАЦИИ	1 498 223,0	1 498 223,0	617 956,9	41,2
1 03 02000 01 0000 110	Акцизы по подакцизным товарам (продукции), производимым на территории Российской Федерации	1 498 223,0	1 498 223,0	617 956,9	41,2
1 03 02010 01 0000 110	Акцизы на спирт этиловый из всех видов сырья (в том числе этиловый спирт-сырец из всех видов сырья), производимый на территории Российской Федерации	257 212,0	257 212,0	62 822,2	24,4
1 03 02011 01 0000 110	Акцизы на спирт этиловый (в том числе этиловый спирт-сырец) из пищевого сырья, производимый на территории Российской Федерации	257 212,0	257 212,0	62 822,2	24,4
1 03 02020 01 0000 110	Акцизы на спиртосодержащую продукцию, производимую на территории Российской Федерации	0,0	0,0	-0,4	
1 03 02090 01 0000 110	Акцизы на вина, производимые на территории Российской Федерации	3 499,0	3 499,0	3136,9	89,7
1 03 02100 01 0000 110	Акцизы на пиво, производимое на территории Российской Федерации	38 924,0	38 924,0	20 245,3	52,0
1 03 02110 01 0000 110	Акцизы на алкогольную продукцию с объемной долей спирта этилового свыше 25 процентов (за исключением вин), производимую на территории Российской Федерации	46 060,0	46 060,0	4 970,5	10,8
1 03 02120 01 0000 110	Акцизы на алкогольную продукцию с объемной долей спирта этилового свыше 9 до 25 процентов включительно (за исключением вин), производимую на территории Российской Федерации	940,0	940,0	20,8	2,2
1 030213001 0000110	Акцизы на алкогольную продукцию с объемной долей спирта этилового до 9 процентов включительно (за исключением вин), производимую на территории Российской Федерации	0,0	0,0	435,5	

1	2	3	4	5	6
1 03 02150 01 0000 110	Доходы от уплаты акцизов на дизельное топливо, подлежащие распределению в консолидированные бюджеты субъектов Российской Федерации	162 879,0	162 879,0	74 118,0	45,5
1 03 02160 01 0000 110	Доходы от уплаты акцизов на моторные масла для дизельных и (или) карбюраторных (инжекторных) двигателей, подлежащие распределению в консолидированные бюджеты субъектов Российской Федерации	10 335,0	10 335,0	2 852,0	27,6
1 03 02170 01 0000 110	Доходы от уплаты акцизов на автомобильный бензин, производимый на территории Российской Федерации, подлежащие распределению в консолидированные бюджеты субъектов Российской Федерации	508 805,0	508 805,0	249 378,8	49,0
1 03 02180 01 0000 110	Доходы от уплаты акцизов на прямогонный бензин, производимый на территории Российской Федерации, подлежащие распределению в консолидированные бюджеты субъектов Российской Федерации	23 750,0	23 750,0	7 119,2	30,0
1 03 02190 01 0000 110	Доходы от уплаты акцизов на алкогольную продукцию с объемной долей спирта этилового свыше 9 до 25 процентов включительно (за исключением вин), подлежащие распределению в консолидированные бюджеты субъектов Российской Федерации	8 412,0	8 412,0	3 776,5	44,9
1 03 02200 01 0000 110	Доходы от уплаты акцизов на алкогольную продукцию с объемной долей спирта этилового свыше 25 процентов (за исключением вин), подлежащие распределению в консолидированные бюджеты субъектов Российской Федерации	437 407,0	437 407,0	189 081,6	43,2
1 05 00000 00 0000 000	НАЛОГИ НА СОВОКУПНЫЙ ДОХОД	3 740,0	3 740,0	1 526,6	40,8
1 05 03000 01 0000 110	Единый сельскохозяйственный налог	3 740,0	3 740,0	1 526,6	40,8
1 06 00000 00 0000 000	НАЛОГИ НА ИМУЩЕСТВО	1 902 139,0	1 902 139,0	766 446,0	40,3
1 06 02000 02 0000 110	Налог на имущество организаций	1 649 613,0	1 649 613,0	637 859,3	38,7
1 06 02010 02 0000 110	Налог на имущество организаций по имуществу, не входящему в Единую систему газоснабжения	1 647 113,0	1 647 113,0	635 750,1	38,6
1 06 02020 02 0000 110	Налог на имущество организаций по имуществу, входящему в Единую систему газоснабжения	2 500,0	2 500,0	2 109,2	84,4
1 06 04000 02 0000 110	Транспортный налог	252 526,0	252 526,0	130 476,9	51,7
1 06 04011 02 0000 110	Транспортный налог с организаций	71 882,0	71 882,0	35 448,2	49,3
1 06 04012 02 0000 110	Транспортный налог с физических лиц	180 644,0	180 644,0	95 028,7	52,6
1 06 05000 02 0000 110	Налог на игорный бизнес	0,0	0,0	-1 890,2	
1 07 00000 00 0000 000	НАЛОГИ, СБОРЫ И РЕГУЛЯРНЫЕ ПЛАТЕЖИ ЗА ПОЛЬЗОВАНИЕ ПРИРОДНЫМИ РЕСУРСАМИ	10 433,0	10 433,0	3 072,9	29,5
1 07 01000 01 0000 110	Налог на добычу полезных ископаемых	10 247,0	10 247,0	2 984,4	29,1
1 07 01020 01 0000 110	Налог на добычу общераспространенных полезных ископаемых	3 455,0	3 455,0	1 591,0	46,0
1 07 01030 01 0000 110	Налог на добычу прочих полезных ископаемых (за исключением полезных ископаемых в виде природных алмазов)	6 792,0	6 792,0	1 393,4	20,5
1 07 04000 01 0000 110	Сборы за пользование объектами животного мира и за пользование объектами водных биологических ресурсов	186,0	186,0	88,5	47,6
1 07 04010 01 0000 110	Сбор за пользование объектами животного мира	186,0	186,0	88,5	47,6
1 08 00000 00 0000 000	ГОСУДАРСТВЕННАЯ ПОШЛИНА	378,0	378,0	99,8	26,4

1	2	3	4	5	6
1 08 07000 01 0000 110	Государственная пошлина за государственную регистрацию, а также за совершение прочих юридически значимых действий	378,0	378,0	99,8	26,4
1 08 07080 01 0000 110	Государственная пошлина за совершение действий, связанных с лицензированием, с проведением аттестации в случаях, если такая аттестация предусмотрена законодательством Российской Федерации	15,0	15,0	12,3	82,0
1 08 07082 01 0000 110	Государственная пошлина за совершение действий, связанных с лицензированием, с проведением аттестации в случаях, если такая аттестация предусмотрена законодательством Российской Федерации, зачисляемая в бюджеты субъектов Российской Федерации	15,0	15,0	12,3	82,0
1 08 07110 01 0000 110	Государственная пошлина за государственную регистрацию межрегиональных, региональных и местных общественных объединений, отделений общественных объединений, а также за государственную регистрацию изменений их учредительных документов	112,0	112,0	33,6	30,0
1 08 07120 01 0000 110	Государственная пошлина за государственную регистрацию региональных отделений политической партии	1,0	1,0	1,0	100,0
1 08 07130 01 0000 110	Государственная пошлина за государственную регистрацию средств массовой информации, продукция которых предназначена для распространения преимущественно на территории субъекта Российской Федерации, а также за выдачу дубликата свидетельства о такой регистрации	40,0	40,0	18,4	46,0
1 08 07170 01 0000 110	Государственная пошлина за выдачу специального разрешения на движение по автомобильным дорогам транспортных средств, осуществляющих перевозки опасных, тяжеловесных и (или) крупногабаритных грузов	210,0	210,0	34,5	16,4
1 08 07172 01 0000 110	Государственная пошлина за выдачу органом исполнительной власти субъекта Российской Федерации специального разрешения на движение по автомобильным дорогам транспортных средств, осуществляющих перевозки опасных, тяжеловесных и (или) крупногабаритных грузов, зачисляемая в бюджеты субъектов Российской Федерации	210,0	210,0	34,5	16,4
1 09 00000 00 0000 000	ЗАДОЛЖЕННОСТЬ И ПЕРЕРАСЧЕТЫ ПО ОТМЕНЕННЫМ НАЛОГАМ, СБОРАМ И ИНЫМ ОБЯЗАТЕЛЬНЫМ ПЛАТЕЖАМ	4 965,0	4 965,0	795,7	16,0
1 09 03000 00 0000 110	Платежи за пользование природными ресурсами	665,0	665,0	414,2	62,3
1 09 03010 00 0000 110	Платежи за проведение поисковых и разведочных работ	0,0	0,0	0,7	
1 09 03010 05 0000 110	Платежи за проведение поисковых и разведочных работ, мобилизуемые на территориях муниципальных районов	0,0	0,0	0,7	
1 09 03020 00 0000 110	Платежи за добычу полезных ископаемых	412,0	412,0	257,1	62,4
1 09 03021 00 0000 110	Платежи за добычу общераспространенных полезных ископаемых	13,0	13,0	-0,1	-0,8
1 09 03021 04 0000 110	Платежи за добычу общераспространенных полезных ископаемых, мобилизуемые на территориях муниципальных районов	0,0	0,0	0,1	
1 09 03021 05 0000 110	Платежи за добычу общераспространенных полезных ископаемых, мобилизуемые на территориях муниципальных районов	13,0	13,0	-0,2	-1,5

1	2	3	4	5	6
1 09 03023 01 0000 110	Платежи за добычу подземных вод	362,0	362,0	224,1	61,9
1 09 03025 01 0000 110	Платежи за добычу других полезных ископаемых	37,0	37,0	33,1	89,5
1 09 03030 00 0000 110	Платежи за пользование недрами в целях, не связанных с добычей полезных ископаемых	0,0	0,0	15,4	
1 09 03030 04 0000 110	Платежи за пользование недрами в целях, не связанных с добычей полезных ископаемых, мобилизуемые на территориях городских округов	0,0	0,0	-0,1	
1 09 03030 05 0000 110	Платежи за пользование недрами в целях, не связанных с добычей полезных ископаемых, мобилизуемые на территориях муниципальных районов	0,0	0,0	15,5	
1 09 03080 01 0000 110	Отчисления на воспроизводство минерально-сырьевой базы	253,0	253,0	141,0	55,7
1 09 03082 02 0000 110	Отчисления на воспроизводство минерально-сырьевой базы, зачисляемые в бюджеты субъектов Российской Федерации, за исключением уплачиваемых при добыче общераспространенных полезных ископаемых и подземных вод, используемых для местных нужд	5,0	5,0	-3,0	-60,0
1 09 03083 02 0000 110	Отчисления на воспроизводство минерально-сырьевой базы при добыче общераспространенных полезных ископаемых и подземных вод, используемых для местных нужд, зачисляемые в бюджеты субъектов Российской Федерации	248,0	248,0	144,0	58,1
1 09 04000 00 0000 110	Налоги на имущество	4 220,0	4 220,0	350,8	8,3
1 09 04010 02 0000 110	Налог на имущество предприятий	2 015,0	2 015,0	230,2	11,4
1 09 04020 02 0000 110	Налог с владельцев транспортных средств и налог на приобретение автотранспортных средств	111,0	111,0	-4,6	-4,1
1 09 04030 01 0000 110	Налог на пользователей автомобильных дорог	2 074,0	2 074,0	109,4	5,3
1 09 04040 01 0000 110	Налог с имущества, переходящего в порядке наследования или дарения	20,0	20,0	15,8	79,0
1 09 06000 02 0000 110	Прочие налоги и сборы (по отмененным налогам и сборам субъектов Российской Федерации)	80,0	80,0	30,7	38,4
1 09 06010 02 0000 110	Налог с продаж	80,0	80,0	30,7	38,4
1 11 00000 00 0000 000	ДОХОДЫ ОТ ИСПОЛЬЗОВАНИЯ ИМУЩЕСТВА, НАХОДЯЩЕГОСЯ В ГОСУДАРСТВЕННОЙ И МУНИЦИПАЛЬНОЙ СОБСТВЕННОСТИ	188 858,3	188 858,3	69 840,2	37,0
1 11 01000 00 0000 120	Доходы в виде прибыли, приходящейся на доли в уставных (складочных) капиталах хозяйственных товариществ и обществ, или дивидендов по акциям, принадлежащим Российской Федерации, субъектам Российской Федерации или муниципальным образованиям	970,7	970,7	2 365,2	243,7
1 11 01020 02 0000 120	Доходы в виде прибыли, приходящейся на доли в уставных (складочных) капиталах хозяйственных товариществ и обществ, или дивидендов по акциям, принадлежащим субъектам Российской Федерации	970,7	970,7	2 365,2	243,7
1 11 03000 00 0000 120	Проценты, полученные от предоставления бюджетных кредитов внутри страны	3 775,1	3 775,1	211,2	5,6
1 11 03020 02 0000 120	Проценты, полученные от предоставления бюджетных кредитов внутри страны за счет средств бюджетов субъектов Российской Федерации	3 775,1	3 775,1	211,2	5,6

1	2	3	4	5	6
1 11 05000 00 0000 120	Доходы, получаемые в виде арендной либо иной платы за передачу в возмездное пользование государственного и муниципального имущества (за исключением имущества автономных учреждений, а также имущества государственных и муниципальных унитарных предприятий, в том числе казенных)	160 216,7	160 216,7	66 241,3	41,3
1 11 05010 00 0000 120	Доходы, получаемые в виде арендной платы за земельные участки, государственная собственность на которые не разграничена, а также средства от продажи права на заключение договоров аренды указанных земельных участков	56 345,0	56 345,0	24 739,1	43,9
1 11 05010 04 0000 120	Доходы, получаемые в виде арендной платы за земельные участки, государственная собственность на которые не разграничена и которые расположены в границах городских округов, а также средства от продажи права на заключение договоров аренды указанных земельных участков	56 345,0	56 345,0	24 739,1	43,9
1 11 05020 00 0000 120	Доходы, получаемые в виде арендной платы за земли после разграничения государственной собственности на землю, а также средства от продажи права на заключение договоров аренды указанных земельных участков (за исключением земельных участков автономных учреждений)	90 071,0	90 071,0	35 631,6	39,6
1 11 05022 02 0000 120	Доходы, получаемые в виде арендной платы, а также средства от продажи права на заключение договоров аренды за земли, находящиеся в собственности субъектов Российской Федерации (за исключением земельных участков автономных учреждений субъектов Российской Федерации)	90 071,0	90 071,0	35 631,6	39,6
1 11 05030 00 0000 120	Доходы от сдачи в аренду имущества, находящегося в оперативном управлении органов государственной власти, органов местного самоуправления, государственных внебюджетных фондов и созданных ими учреждений (за исключением имущества автономных учреждений)	13 800,7	13 800,7	5 870,6	42,5
1 11 05032 02 0000 120	Доходы от сдачи в аренду имущества, находящегося в оперативном управлении органов государственной власти субъектов Российской Федерации и созданных ими учреждений (за исключением имущества автономных учреждений субъектов Российской Федерации)	13 800,7	13 800,7	5 870,6	42,5
1 11 07000 00 0000 120	Платежи от государственных и муниципальных унитарных предприятий	16 741,5	16 741,5	11,6	0,1
1 11 07010 00 0000 120	Доходы от перечисления части прибыли государственных и муниципальных унитарных предприятий, остающейся после уплаты налогов и обязательных платежей	16 741,5	16 741,5	11,6	0,1
1 11 07012 02 0000 120	Доходы от перечисления части прибыли, остающейся после уплаты налогов и иных обязательных платежей государственных унитарных предприятий субъектов Российской Федерации	16 741,5	16 741,5	11,6	0,1
1 11 09000 00 0000 120	Прочие доходы от использования имущества и прав, находящихся в государственной и муниципальной собственности (за исключением имущества автономных учреждений, а также имущества государственных и муниципальных унитарных предприятий, в том числе казенных)	7 154,3	7 154,3	1 010,9	14,1
1 11 09040 00 0000 120	Прочие поступления от использования имущества, находящегося в государственной и муниципальной собственности (за исключением имущества автономных учреждений, а также имущества государственных и муниципальных унитарных предприятий, в том числе казенных)	7 154,3	7 154,3	1 010,9	14,1

1	2	3	4	5	6
1 11 09042 02 0000 120	Прочие поступления от использования имущества, находящегося в собственности субъектов Российской Федерации (за исключением имущества автономных учреждений субъектов Российской Федерации, а также имущества государственных унитарных предприятий субъектов Российской Федерации, в том числе казенных)	7 154,3	7 154,3	1 010,9	14,1
1 12 00000 00 0000 000	ПЛАТЕЖИ ПРИ ПОЛЬЗОВАНИИ ПРИРОДНЫМИ РЕСУРСАМИ	133 020,0	133 020,0	36 559,9	27,5
1 12 01000 01 0000 120	Плата за негативное воздействие на окружающую среду	46 307,0	46 307,0	18 263,8	39,4
1 12 02000 01 0000 120	Платежи при пользовании недрами	162,0	162,0	74,3	45,9
1 12 02030 01 0000 120	Регулярные платежи за пользование недрами при пользовании недрами (рентал с) на территории Российской Федерации	56,0	56,0	21,0	37,5
1 12 02050 01 0000 120	Плата за проведение государственной экспертизы запасов полезных ископаемых, геологической, экономической и экологической информации о предоставляемых в пользование участках недр	50,0	50,0	25,0	50,0
1 12 02052 01 0000 120	Плата за проведение государственной экспертизы запасов полезных ископаемых, геологической, экономической и экологической информации о предоставляемых в пользование участках недр по участкам недр, содержащим месторождения общераспространенных полезных ископаемых, участкам недр местного значения, а также участкам недр местного значения, используемым для целей строительства и эксплуатации подземных сооружений, не связанных с добычей полезных ископаемых	50,0	50,0	25,0	50,0
1 12 02100 00 0000 120	Прочие платежи при пользовании недрами	56,0	56,0	28,3	50,5
1 12 02102 02 0000 120	Прочие платежи при пользовании недрами по участкам недр, содержащим месторождения общераспространенных полезных ископаемых, или участкам недр местного значения	56,0	56,0	28,3	50,5
1 12 04000 00 0000 120	Плата за использование лесов	86 551,0	86 551,0	18 221,8	21,1
1 12 04020 02 0000 120	Плата за использование лесов в части, превышающей минимальный размер арендной платы и минимальный размер платы по договору купли-продажи лесных насаждений	83 051,0	83 051,0	11 184,6	13,5
1 12 04021 02 0000 120	Плата за использование лесов в части, превышающей минимальный размер платы по договору купли-продажи лесных насаждений	49 751,0	49 751,0	3 700,2	7,4
1 12 04022 02 0000 120	Плата за использование лесов в части, превышающей минимальный размер арендной платы	33 300,0	33 300,0	7 484,4	22,5
1 12 04060 02 0000 120	Плата по договору купли-продажи лесных насаждений для собственных нужд	3 500,0	3 500,0	7 037,2	201,1
1 13 00000 00 0000 000	ДОХОДЫ ОТ ОКАЗАНИЯ ПЛАТНЫХ УСЛУГ И КОМПЕНСАЦИИ ЗАТРАТ ГОСУДАРСТВА	5 595,0	5 595,0	6 668,6	119,2
1 13 02000 00 0000 130	Лицензионные сборы	500,0	500,0	858,0	171,6
1 13 02020 00 0000 130	Сборы за выдачу лицензий на розничную продажу алкогольной продукции	500,0	500,0	858,0	171,6
1 13 02021 02 0000 130	Сборы за выдачу органами государственной власти субъектов Российской Федерации лицензий на розничную продажу алкогольной продукции	500,0	500,0	858,0	171,6

1	2	3	4	5	6
1 13 03000 00 0000 130	Прочие доходы от оказания платных услуг и компенсации затрат государства	5 095,0	5 095,0	5 810,6	114,0
1 13 03020 02 0000 130	Прочие доходы от оказания платных услуг получателями средств бюджетов субъектов Российской Федерации и компенсации затрат бюджетов субъектов Российской Федерации	5 095,0	5 095,0	5 810,6	114,0
1 14 00000 00 0000 000	ДОХОДЫ ОТ ПРОДАЖИ МАТЕРИАЛЬНЫХ И НЕМАТЕРИАЛЬНЫХ АКТИВОВ	4 025,0	4 025,0	6 036,9	150,0
1 14 02000 00 0000 000	Доходы от реализации имущества, находящегося в государственной и муниципальной собственности (за исключением имущества автономных учреждений, а также имущества государственных и муниципальных унитарных предприятий, в том числе казенных)	0,0	0,0	673,6	
1 14 02020 02 0000 410	Доходы от реализации имущества, находящегося в собственности субъектов Российской Федерации (за исключением имущества автономных учреждений субъектов Российской Федерации, а также имущества государственных унитарных предприятий субъектов Российской Федерации, в том числе казенных), в части реализации основных средств по указанному имуществу	0,0	0,0	500,2	
1 14 02020 02 0000 440	Доходы от реализации имущества, находящегося в собственности субъектов Российской Федерации (за исключением имущества автономных учреждений субъектов Российской Федерации, а также имущества государственных унитарных предприятий субъектов Российской Федерации, в том числе казенных), в части реализации материальных запасов по указанному имуществу	0,0	0,0	173,4	
1 14 02022 02 0000 410	Доходы от реализации имущества, находящегося в оперативном управлении учреждений, находящихся в ведении органов государственной власти субъектов Российской Федерации (за исключением имущества автономных учреждений субъектов Российской Федерации), в части реализации основных средств по указанному имуществу	0,0	0,0	55,3	
1 14 02022 02 0000 440	Доходы от реализации имущества, находящегося в оперативном управлении учреждений, находящихся в ведении органов государственной власти субъектов Российской Федерации (за исключением имущества автономных учреждений субъектов Российской Федерации), в части реализации материальных запасов по указанному имуществу	0,0	0,0	173,4	
1 14 02023 02 0000 410	Доходы от реализации иного имущества, находящегося в собственности субъектов Российской Федерации (за исключением имущества автономных учреждений субъектов Российской Федерации, а также имущества государственных унитарных предприятий субъектов Российской Федерации, в том числе казенных), в части реализации основных средств по указанному имуществу	0,0	0,0	444,9	
1 14 06000 00 0000 430	Доходы от продажи земельных участков, находящихся в государственной и муниципальной собственности (за исключением земельных участков автономных учреждений)	4 025,0	4 025,0	5 363,3	133,2
1 14 06010 00 0000 430	Доходы от продажи земельных участков, государственная собственность на которые не разграничена	2 000,0	2 000,0	4 552,4	227,6

1	2	3	4	5	6
1 14 06012 04 0000 430	Доходы от продажи земельных участков, государственная собственность на которые не разграничена и которые расположены в границах городских округов	2 000,0	2 000,0	4 552,4	227,6
1 14 06020 00 0000 430	Доходы от продажи земельных участков, государственная собственность на которые разграничена (за исключением земельных участков автономных учреждений)	2 025,0	2 025,0	810,9	40,0
1 14 06022 02 0000 430	Доходы от продажи земельных участков, находящихся в собственности субъектов Российской Федерации (за исключением земельных участков автономных учреждений субъектов Российской Федерации)	2 025,0	2 025,0	810,9	40,0
1 15 00000 00 0000 000	АДМИНИСТРАТИВНЫЕ ПЛАТЕЖИ И СБОРЫ	2 834,0	2 834,0	1 607,3	56,7
1 15 02000 00 0000 140	Платежи, взимаемые государственными и муниципальными организациями за выполнение определенных функций	2 834,0	2 834,0	1 607,3	56,7
1 15 02020 02 0000 140	Платежи, взимаемые государственными организациями субъектов Российской Федерации за выполнение определенных функций	2 834,0	2 834,0	1 607,3	56,7
1 16 00000 00 0000 000	ШТРАФЫ, САНКЦИИ, ВОЗМЕЩЕНИЕ УЩЕРБА	9 742,0	9 742,0	6 074,2	62,4
1 16 03000 00 0000 140	Денежные взыскания (штрафы) за нарушение законодательства о налогах и сборах	0,0	0,0	15,1	
1 16 03020 02 0000 140	Денежные взыскания (штрафы) за нарушение законодательства о налогах и сборах, предусмотренные статьей 129.2 Налогового кодекса Российской Федерации	0,0	0,0	15,1	
1 16 21000 00 0000 140	Денежные взыскания (штрафы) и иные суммы, взыскиваемые с лиц, виновных в совершении преступлений, и в возмещение ущерба имуществу	0,0	0,0	2,1	
1 16 21020 02 0000 140	Денежные взыскания (штрафы) и иные суммы, взыскиваемые с лиц, виновных в совершении преступлений, и в возмещение ущерба имуществу, зачисляемые в бюджеты субъектов Российской Федерации	0,0	0,0	2,1	
1 16 23000 00 0000 140	Доходы от возмещения ущерба при возникновении страховых случаев	0,0	0,0	24,8	
1 16 23020 02 0000 140	Доходы от возмещения ущерба при возникновении страховых случаев, когда выгодоприобретателями по договорам страхования выступают получатели средств бюджетов субъектов Российской Федерации	0,0	0,0	24,8	
1 16 26000 01 0000 140	Денежные взыскания (штрафы) за нарушение законодательства о рекламе	397,0	397,0	143,0	36,0
1 16 27000 01 0000 140	Денежные взыскания (штрафы) за нарушение Федерального закона «О пожарной безопасности»	3 927,0	3 927,0	1 510,8	38,5
1 16 32000 00 0000 140	Возмещение сумм, израсходованных незаконно или не по целевому назначению, а также доходов, полученных от их использования	0,0	0,0	52,9	
1 16 32020 02 0000 140	Возмещение сумм, израсходованных незаконно или не по целевому назначению, а также доходов, полученных от их использования (в части бюджетов субъектов Российской Федерации)	0,0	0,0	52,9	
1 16 33000 00 0000 140	Денежные взыскания (штрафы) за нарушение законодательства Российской Федерации о размещении заказов на поставки товаров, выполнение работ, оказание услуг	0,0	0,0	25,0	
1 16 33020 02 0000 140	Денежные взыскания (штрафы) за нарушение законодательства Российской Федерации о размещении заказов на поставки товаров, выполнение работ, оказание услуг для нужд субъектов Российской Федерации	0,0	0,0	25,0	

1	2	3	4	5	6
1 16 90000 00 0000 140	Прочие поступления от денежных взысканий (штрафов) и иных сумм в возмещение ущерба	5 418,0	5 418,0	4 300,5	79,4
1 16 90020 02 0000 140	Прочие поступления от денежных взысканий (штрафов) и иных сумм в возмещение ущерба, зачисляемые в бюджеты субъектов Российской Федерации	5 418,0	5 418,0	4 300,5	79,4
1 17 00000 00 0000 000	ПРОЧИЕ НЕНАЛОГОВЫЕ ДОХОДЫ	0,0	0,0	1 142,5	
1 17 01000 00 0000 180	Невыясненные поступления	0,0	0,0	519,5	
1 17 01020 02 0000 180	Невыясненные поступления, зачисляемые в бюджеты субъектов Российской Федерации	0,0	0,0	519,5	
1 17 05000 00 0000 180	Прочие неналоговые доходы	0,0	0,0	623,0	
1 17 05020 02 0000 180	Прочие неналоговые доходы бюджетов субъектов Российской Федерации	0,0	0,0	623,0	
1 18 00000 00 0000 000	ДОХОДЫ БЮДЖЕТОВ БЮДЖЕТНОЙ СИСТЕМЫ РОССИЙСКОЙ ФЕДЕРАЦИИ ОТ ВОЗВРАТА ОСТАТКОВ СУБСИДИЙ, СУБВЕНЦИЙ И ИНЫХ МЕЖБЮДЖЕТНЫХ ТРАНСФЕРТОВ, ИМЕЮЩИХ ЦЕЛЕВОЕ НАЗНАЧЕНИЕ, ПРОШЛЫХ ЛЕТ	40 615,8	40 615,8	9 387,8	23,1
1 18 02000 02 0000 000	Доходы бюджетов субъектов Российской Федерации от возврата остатков субсидий, субвенций и иных межбюджетных трансфертов, имеющих целевое назначение, прошлых лет	40 615,8	40 615,8	9 387,8	23,1
1 18 02030 02 0000 151	Доходы бюджетов субъектов Российской Федерации от возврата остатков субсидий, субвенций и иных межбюджетных трансфертов, имеющих целевое назначение, прошлых лет, из бюджетов городских округов	6,0	6,0	458,7	7 645,0
1 18 02040 02 0000 151	Доходы бюджетов субъектов Российской Федерации от возврата остатков субсидий, субвенций и иных межбюджетных трансфертов, имеющих целевое назначение, прошлых лет, из бюджетов муниципальных районов	104,5	104,5	734,8	703,2
1 18 02050 02 0000 151	Доходы бюджетов субъектов Российской Федерации от возврата остатков субсидий, субвенций и иных межбюджетных трансфертов, имеющих целевое назначение, прошлых лет, из бюджетов поселений	0,0	0,0	86,7	
1 18 02060 02 0000 180	Доходы бюджетов субъектов Российской Федерации от возврата остатков субсидий и субвенций прошлых лет небюджетными организациями	40 505,3	40 505,3	8107,6	20,0
1 19 00000 00 0000 000	ВОЗВРАТ ОСТАТКОВ СУБСИДИИ, СУБВЕНЦИЙ И ИНЫХ МЕЖБЮДЖЕТНЫХ ТРАНСФЕРТОВ, ИМЕЮЩИХ ЦЕЛЕВОЕ НАЗНАЧЕНИЕ, ПРОШЛЫХ ЛЕТ	-105 079,2	-105 079,2	-106 509,0	101,4
1 19 02000 02 0000 151	Возврат остатков субсидий, субвенций и иных межбюджетных трансфертов, имеющих целевое назначение, прошлых лет, из бюджетов субъектов Российской Федерации	-105 079,2	-105 079,2	-106 509,0	101,4
2 00 00000 00 0000 000	**БЕЗВОЗМЕЗДНЫЕ ПОСТУПЛЕНИЯ**	**14 198 080,0**	**14 501 556,9**	**8 351 946,7**	**57,6**
2 02 00000 00 0000 000	Безвозмездные поступления от других бюджетов бюджетной системы Российской Федерации	12 156 662,9	12 460 139,8	6 765 343,1	54,3
2 02 01000 00 0000 151	Дотации бюджетам субъектов Российской Федерации и муниципальных образований	7 116 515,5	7 116 515,5	3 783 257,9	53,2
2 02 01001 00 0000 151	Дотации на выравнивание бюджетной обеспеченности	7 116 515,5	7 116 515,5	3 783 257,9	53,2

1	2	3	4	5	6
2 02 01001 02 0000 151	Дотации бюджетам субъектов Российской Федерации на выравнивание бюджетной обеспеченности	7 116 515,5	7 116 515,5	3 783 257,9	53,2
2 02 02000 00 0000 151	Субсидии бюджетам субъектов Российской Федерации и муниципальных образований {межбюджетные субсидии)	2 159 684,6	2 159 684,6	1 139 334,9	52,8
2 02 02001 02 0000 151	Субсидии бюджетам субъектов Российской Федерации на реализацию мер социальной поддержки отдельных категорий граждан	240 248,1	240 248,1	120 124,1	50,0
2 02 02005 02 0000 151	Субсидии бюджетам субъектов Российской Федерации на оздоровление детей	31 690,0	31 690,0	31 690,0	100,0
2 02 02007 02 0000 151	Субсидии бюджетам субъектов Российской Федерации на предоставление гражданам субсидий на оплату жилого помещения и коммунальных услуг	57 300,0	57 300,0	34 047,7	59,4
2 02 02009 00 0000 151	Субсидии бюджетам на государственную поддержку малого и среднего предпринимательства, включая крестьянские (фермерские) хозяйства	0,0	0,0	50 100,0	
2 02 02009 02 0000 151	Субсидии бюджетам субъектов Российской Федерации на государственную поддержку малого и среднего предпринимательства, включая крестьянские (фермерские) хозяйства	0,0	0,0	50 100,0	
2 02 02012 02 0000 151	Субсидии бюджетам субъектов Российской Федерации на поддержку элитного семеноводства	8 248,0	8 248,0	0,0	0,0
2 02 02014 02 0000 151	Субсидии бюджетам субъектов Российской Федерации на поддержку производства льна и конопли	6 949,0	6 949,0	0,0	0,0
2 02 02015 02 0000 151	Субсидии бюджетам субъектов Российской Федерации на закладку и уход за многолетними насаждениями	1 548,0	1 548,0	0,0	0,0
2 02 02017 02 0000 151	Субсидии бюджетам субъектов Российской Федерации на компенсацию части затрат по страхованию урожая сельскохозяйственных культур, урожая многолетних насаждений и посадок многолетних насаждений	520,0	520,0	260,0	50,0
2 02 02021 00 0000 151	Субсидии бюджетам на осуществление капитального ремонта гидротехнических сооружений, находящихся в собственности субъектов Российской Федерации, муниципальной собственности, и бесхозяйных гидротехнических сооружений	25 000,0	25 000,0	11 000,0	44,0
2 02 02021 02 0000 151	Субсидии бюджетам субъектов Российской Федерации на осуществление капитального ремонта гидротехнических сооружений, находящихся в собственности субъектов Российской Федерации, и бесхозяйных гидротехнических сооружений	25 000,0	25 000,0	11 000,0	44,0
2 02 02024 02 0000 151	Субсидии бюджетам субъектов Российской Федерации на денежные выплаты медицинскому персоналу фельдшерско-акушерских пунктов, врачам, фельдшерам и медицинским сестрам скорой медицинской помощи	100 821,8	100 821,8	46 687,4	46,3
2 02 02027 02 0000 151	Субсидии бюджетам субъектов Российской Федерации на возмещение сельскохозяйственным товаропроизводителям (кроме личных подсобных хозяйств и сельскохозяйственных потребительских кооперативов), организациям агропромышленного комплекса независимо от их организационно-правовых форм, крестьянским (фермерским) хозяйствам и организациям потребительской кооперации части затрат на уплату процентов по кредитам, полученным в российских кредитных организациях, и займам, полученным в сельскохозяйственных кредитных потребительских кооперативах в 2007—2010 годах на срок до 1 года	110 100,0	110 100,0	55 050,0	50,0

1	2	3	4	5	6
2 02 02028 02 0000 151	Субсидии бюджетам субъектов Российской Федерации на компенсацию части затрат на приобретение средств химической защиты растений	592,0	592,0	0,0	0,0
2 02 02032 02 0000 151	Субсидии бюджетам субъектов Российской Федерации на содержание ребенка в семье опекуна и приемной семье, а также на оплату труда приемному родителю	67 946,6	67 946,6	33 973,3	50,0
2 02 02033 02 0000 151	Субсидии бюджетам субъектов Российской Федерации на компенсацию части родительской платы за содержание ребенка в государственных и муниципальных образовательных учреждениях, реализующих основную общеобразовательную программу дошкольного образования	63 009,6	63 009,6	42 800,3	67,9
2 02 02036 00 0000 151	Субсидии бюджетам на обеспечение жильем молодых семей и молодых специалистов, проживающих и работающих в сельской местности	28 800,0	28 800,0	0,0	
2 02 02036 02 0000 151	Субсидии бюджетам субъектов Российской Федерации на обеспечение жильем молодых семей и молодых специалистов, проживающих и работающих в сельской местности	28 800,0	28 800,0	0,0	0,0
2 02 02037 02 0000 151	Субсидии бюджетам субъектов Российской Федерации на ежемесячное денежное вознаграждение за классное руководство	100 028,3	100 028,3	66 685,6	66,7
2 02 02039 02 0000 151	Субсидии бюджетам субъектов Российской Федерации на поддержку племенного животноводства	54 027,0	54 027,0	28 708,0	53,1
2 02 02041 00 0000 151	Субсидии бюджетам на строительство, модернизацию, ремонт и содержание автомобильных дорог общего пользования, в том числе дорог в поселениях (за исключением автомобильных дорог федерального значения)	169 200,0	169 200,0	0,0	0,0
2 02 02041 02 0000 151	Субсидии бюджетам субъектов Российской Федерации на строительство, модернизацию, ремонт и содержание автомобильных дорог общего пользования, в том числе дорог в поселениях (за исключением автомобильных дорог федерального значения)	169 200,0	169 200,0	0,0	0,0
2 02 02047 02 0000 151	Субсидии бюджетам субъектов Российской Федерации на обеспечение жилыми помещениями детей-сирот, детей, оставшихся без попечения родителей, а также детей, находящихся под опекой (попечительством), не имеющих закрепленного жилого помещения	465,1	465,1	465,1	100,0
2 02 02051 00 0000 151	Субсидии бюджетам на реализацию федеральных целевых программ	101 470,9	101 470,9	63 640,0	62,7
2 02 02051 02 0000 151	Субсидии бюджетам субъектов Российской Федерации на реализацию федеральных целевых программ	101 470,9	101 470,9	63 640,0	62,7
2 02 02064 02 0000 151	Субсидии бюджетам субъектов Российской Федерации на возмещение сельскохозяйственным товаропроизводителям, организациям агропромышленного комплекса независимо от их организационно-правовых форм и крестьянским (фермерским) хозяйствам, сельскохозяйственным потребительским кооперативам части затрат на уплату процентов по инвестиционным кредитам, полученным в российских кредитных организациях, и займам, полученным в сельскохозяйственных кредитных потребительских кооперативах в 2004—2010 годах на срок от 2 до 10 лет	308 500,0	308 500,0	154 250,0	50,0
2 02 02065 02 0000 151	Субсидии бюджетам субъектов Российской Федерации на возмещение гражданам, ведущим личное подсобное хозяйство, сельскохозяйственным потребительским кооперативам, крестьянским (фермерским) хозяйствам части затрат на уплату процентов по кредитам, полученным в российских кредитных организациях, и займам, полученным в сельскохозяйственных кредитных потребительских кооперативах в 2005—2010 годах на срок до 8 лет	12 345,0	12 345,0	6 172,5	50,0

1	2	3	4	5	6
2 02 02067 02 0000 151	Субсидии бюджетам субъектов Российской Федерации на поощрение лучших учителей	9 000,0	9 000,0	0,0	0,0
2 02 02068 00 0000 151	Субсидии бюджетам на комплектование книжных фондов библиотек муниципальных образований и государственных библиотек городов Москвы и Санкт-Петербурга	4 241,0	4 241,0	4 241,0	100,0
2 02 02068 02 0000 151	Субсидии бюджетам субъектов Российской Федерации на комплектование книжных фондов библиотек муниципальных образований	4 241,0	4 241,0	4 241,0	100,0
2 02 02082 02 0000 151	Субсидии бюджетам субъектов Российской Федерации на компенсацию части затрат на приобретение средств химизации	129 237,0	129 237,0	0,0	0,0
2 02 02085 02 0000 151	Субсидии бюджетам субъектов Российской Федерации на осуществление мероприятий по обеспечению жильем граждан Российской Федерации, проживающих в сельской местности	26 400,0	26 400,0	27 332,9	103,5
2 02 02097 00 0000 151	Субсидии бюджетам на реализацию мероприятий по финансовому обеспечению оказания дополнительной медицинской помощи, оказываемой врачами-терапевтами участковыми, врачами-педиатрами участковыми, врачами общей практики (семейными врачами), медицинскими сестрами участковыми врачей-терапевтов участковых, врачей-педиатров участковых, медицинскими сестрами врачей общей практики (семейных врачей)	161 693,8	161 693,8	78 243,6	48,4
2 02 02097 02 0000 151	Субсидии бюджетам субъектов Российской Федерации на реализацию мероприятий по финансовому обеспечению оказания дополнительной медицинской помощи, оказываемой врачами-терапевтами участковыми, врачами-педиатрами участковыми, врачами общей практики (семейными врачами), медицинскими сестрами участковыми врачей-терапевтов участковых, врачей-педиатров участковых, медицинскими сестрами врачей общей практики (семейных врачей)	161 693,8	161 693,8	78 243,6	48,4
2 02 02101 02 0000 151	Субсидии бюджетам субъектов Российской Федерации на реализацию дополнительных мероприятий, направленных на снижение напряженности на рынке труда субъектов Российской Федерации	152 170,2	152 170,2	152 170,2	100,0
2 02 02102 02 0000 151	Субсидии бюджетам субъектов Российской Федерации на закупку автотранспортных средств и коммунальной техники	188 133,2	188 133,2	131 693,2	70,0
2 02 03000 00 0000 151	Субвенции бюджетам субъектов Российской Федерации и муниципальных образований	2 450 282,9	2 751 590,1	1 535 035,2	55,8
2 02 03001 00 0000 151	Субвенции бюджетам на оплату жилищно-коммунальных услуг отдельным категориям граждан	1 456 727,5	1 456 727,5	524 640,7	36,0
2 02 03001 02 0000 151	Субвенции бюджетам субъектов Российской Федерации на оплату жилищно-коммунальных услуг отдельным категориям граждан	1 456 727,5	1 456 727,5	524 640,7	36,0
2 02 03003 00 0000 151	Субвенции бюджетам на государственную регистрацию актов гражданского состояния	40 378,1	40 378,1	40 378,1	100,0
2 02 03003 02 0000 151	Субвенции бюджетам субъектов Российской Федерации на государственную регистрацию актов гражданского состояния	40 378,1	40 378,1	40 378,1	100,0
2 02 03004 00 0000 151	Субвенции бюджетам на обеспечение мер социальной поддержки для лиц, награжденных знаком «Почетный донор СССР», «Почетный донор России»	35 215,3	35 215,3	17 134,4	48,7

1	2	3	4	5	6
2 02 03004 02 0000 151	Субвенции бюджетам субъектов Российской Федерации на обеспечение мер социальной поддержки для лиц, награжденных знаком «Почетный донор СССР», «Почетный донор России»	35 215,3	35 215,3	17 134,4	48,7
2 02 03005 00 0000 151	Субвенции бюджетам на организацию, регулирование и охрану водных биологических ресурсов	149,3	149,3	149,3	100,0
2 02 03005 02 0000 151	Субвенции бюджетам субъектов Российской Федерации на организацию, регулирование и охрану водных биологических ресурсов	149,3	149,3	149,3	100,0
2 02 03006 00 0000 151	Субвенции бюджетам на охрану и использование объектов животного мира, отнесенных к объектам охоты	235,4	235,4	235,4	100,0
2 02 03006 02 0000 151	Субвенции бюджетам субъектов Российской Федерации на охрану и использование объектов животного мира, отнесенных к объектам охоты	235,4	235,4	235,4	100,0
2 02 03010 00 0000 151	Субвенции бюджетам на перевозку несовершеннолетних, самовольно ушедших из семей, детских домов, школ-интернатов, специальных учебно-воспитательных и иных детских учреждений	519,5	519,5	172,6	33,2
2 02 03010 02 0000 161	Субвенции бюджетам субъектов Российской Федерации на перевозку несовершеннолетних, самовольно ушедших из семей, детских домов, школ-интернатов, специальных учебно-воспитательных и иных детских учреждений	519,5	519,5	172,6	33,2
2 02 03011 00 0000 151	Субвенции бюджетам на государственные единовременные пособия и ежемесячные денежные компенсации гражданам при возникновении поствакцинальных осложнений	58,0	58,0	40,0	69,0
2 02 03011 02 0000 151	Субвенции бюджетам субъектов Российской Федерации на государственные единовременные пособия и ежемесячные денежные компенсации гражданам при возникновении поствакцинальных осложнений	58,0	58,0	40,0	69,0
2 02 03012 00 0000 151	Субвенции бюджетам на выплаты инвалидам компенсаций страховых премий по договорам обязательного страхования гражданской ответственности владельцев транспортных средств	1 179,6	1 179,6	184,8	15,7
2 02 03012 02 0000 151	Субвенции бюджетам субъектов Российской Федерации на выплаты инвалидам компенсаций страховых премий по договорам обязательного страхования гражданской ответственности владельцев транспортных средств	1 179,6	1 179,6	184,8	15,7
2 02 03015 00 0000 151	Субвенции бюджетам на осуществление первичного воинского учета на территориях, где отсутствуют военные комиссариаты	15 836,6	15 836,6	15 836,6	100,0
2 02 03015 02 0000 151	Субвенции бюджетам субъектов Российской Федерации на осуществление первичного воинского учета на территориях, где отсутствуют военные комиссариаты	15 836,6	15 836,6	15 836,6	100,0
2 02 03018 00 0000 151	Субвенции бюджетам на осуществление отдельных полномочий в области лесных отношений	214 488,2	214 488,2	160 866,3	75,0
2 02 03018 02 0000 151	Субвенции бюджетам субъектов Российской Федерации на осуществление отдельных полномочий в области лесных отношений	214 488,2	214 488,2	160 866,3	75,0
2 02 03019 00 0000 151	Субвенции бюджетам на осуществление отдельных полномочий в области водных отношений	15 222,8	15 222,8	8 600,0	56,5
2 02 03019 02 0000 151	Субвенции бюджетам субъектов Российской Федерации на осуществление отдельных полномочий в области водных отношений	15 222,8	15 222,8	8 600,0	56,5

1	2	3	4	5	6
2 02 03020 00 0000 151	Субвенции бюджетам на выплату единовременного пособия при всех формах устройства детей, лишенных родительского попечения, в семью	9 723,8	9 723,8	4861,9	50,0
2 02 03020 02 0000 151	Субвенции бюджетам субъектов Российской Федерации на выплату единовременного пособия при всех формах устройства детей, лишенных родительского попечения, в семью	9 723,8	9 723,8	4 861,9	50,0
2 02 03025 00 0000 151	Субвенции бюджетам на осуществление полномочий Российской Федерации в области содействия занятости населения, включая расходы по осуществлению этих полномочий	320 880,1	622 187,3	622 187,3	100,0
2 02 03025 02 0000 151	Субвенции бюджетам субъектов Российской Федерации на осуществление полномочий Российской Федерации в области содействия занятости населения, включая расходы по осуществлению этих полномочий	320 880,1	622 187,3	622 187,3	100,0
2 02 03030 00 0000 151	Субвенции бюджетам на обеспечение жильем инвалидов войны и инвалидов боевых действий, участников Великой Отечественной войны, ветеранов боевых действий, военнослужащих, проходивших военную службу в период с 22 июня 1941 года по 3 сентября 1945 года, граждан, награжденных знаком «Жителю блокадного Ленинграда», лиц, работавших на военных объектах в период Великой Отечественной войны, членов семей погибших (умерших) инвалидов войны, участников Великой Отечественной войны, ветеранов боевых действий, инвалидов и семей, имеющих детей-инвалидов	86 774,3	86 774,3	0,0	0,0
2 02 03030 02 0000 151	Субвенции бюджетам субъектов Российской Федерации на обеспечение жильем инвалидов войны и инвалидов боевых действий, участников Великой Отечественной войны, ветеранов боевых действий, военнослужащих, проходивших военную службу в период с 22 июня 1941 года по 3 сентября 1945 года, граждан, награжденных знаком «Жителю блокадного Ленинграда», лиц, работавших на военных объектах в период Великой Отечественной войны, членов семей погибших (умерших) инвалидов войны, участников Великой Отечественной войны, ветеранов боевых действий, инвалидов и семей, имеющих детей-инвалидов	86 774,3	86 774,3	0,0	0,0
2 02 03031 02 0000 151	Субвенции бюджетам субъектов Российской Федерации на охрану и использование объектов животного мира (за исключением отнесенных к объектам охоты, а также водных биологических ресурсов)	125,2	125,2	0,0	0,0
2 02 03032 02 0000 151	Субвенции бюджетам субъектов Российской Федерации на осуществление полномочий Российской Федерации по контролю, надзору, выдаче лицензий и разрешений в области охраны и использования объектов животного мира, отнесенных к объектам охоты, и среды их обитания	4 147,2	4 147,2	2 073,6	50,0
2 02 03053 02 0000 151	Субвенции бюджетам субъектов Российской Федерации на выплату единовременного пособия беременной жене военнослужащего, проходящего военную службу по призыву, а также ежемесячного пособия на ребенка военнослужащего, проходящего военную службу по призыву	13 831,3	13 831,3	8 514,8	61,6

1	2	3	4	5	6
2 02 03054 02 0000 151	Субвенции бюджетам субъектов Российской Федерации на осуществление переданных полномочий Российской Федерации в области охраны здоровья граждан	2 147,5	2 147,5	2 147,5	100,0
2 02 03060 00 0000 151	Субвенции бюджетам на осуществление полномочий Российской Федерации по контролю качества образования, лицензированию и государственной аккредитации образовательных учреждений, надзору и контролю за соблюдением законодательства в области образования	6 323,1	6323,1	6323,1	100,0
2 02 03060 02 0000 151	Субвенции бюджетам субъектов Российской Федерации на осуществление полномочий Российской Федерации по контролю качества образования, лицензированию и государственной аккредитации образовательных учреждений, надзору и контролю за соблюдением законодательства в области образования	6 323,1	6 323,1	6 323,1	100,0
2 02 03061 00 0000 151	Субвенции бюджетам на осуществление полномочий по оформлению и ведению спортивных паспортов	26 587,1	26 587,1	0,0	0,0
2 02 03061 02 0000 151	Субвенции бюджетам субъектов Российской Федерации на осуществление полномочий по оформлению и ведению спортивных паспортов	26 587,1	26 587,1	0,0	0,0
2 02 03068 00 0000 151	Субвенции бюджетам на оказание отдельным категориям граждан государственной социальной помощи по обеспечению лекарственными средствами, изделиями медицинского назначения, а также специализированными продуктами лечебного питания для детей-инвалидов	198 977,2	198 977,2	99 488,6	50,0
2 02 03068 02 0000 151	Субвенции бюджетам субъектов Российской Федерации на оказание отдельным категориям граждан государственной социальной помощи по обеспечению лекарственными средствами, изделиями медицинского назначения, а также специализированными продуктами лечебного питания для детей-инвалидов	198 977,2	198 977,2	99 488,6	50,0
2 02 03070 00 0000 151	Субвенции бюджетам на обеспечение жильем отдельных категорий граждан, установленных Федеральными законами от 12 января 1995 года № 5-ФЗ «О ветеранах» и от 24 ноября 1995 года № 181-ФЗ «О социальной защите инвалидов в Российской Федерации»	0,0	0,0	20 398,1	
2 02 03070 02 0000 151	Субвенции бюджетам субъектов Российской Федерации на обеспечение жильем отдельных категорий граждан, установленных Федеральными законами от 12 января 1995 года № 5-ФЗ «О ветеранах» и от 24 ноября 1995 года № 181-ФЗ «О социальной защите инвалидов в Российской Федерации»	0,0	0,0	20 398,1	
2 02 03999 00 0000 151	Прочие субвенции	755,8	755,8	802,1	106,1
2 02 03999 02 0000 151	Прочие субвенции бюджетам субъектов Российской Федерации	755,8	755,8	802,1	106,1
2 02 04000 00 0000 151	Иные межбюджетные трансферты	420 179,9	421 699,4	297 064,9	70,4
2 02 04001 00 0000 151	Межбюджетные трансферты, передаваемые бюджетам на содержание депутатов Государственной Думы и их помощников	5 006,0	5 006,0	2 320,9	46,4
2 02 04001 02 0000 151	Межбюджетные трансферты, передаваемые бюджетам субъектов Российской Федерации на содержание депутатов Государственной Думы и их помощников	5 006,0	5 006,0	2 320,9	46,4

1	2	3	4	5	6
2 02 04002 00 0000 151	Межбюджетные трансферты, передаваемые бюджетам на содержание членов Совета Федерации и их помощников	1 131,8	1 131,8	612,1	54,1
2 02 04002 02 0000 151	Межбюджетные трансферты, передаваемые бюджетам субъектов Российской Федерации на содержание членов Совета Федерации и их помощников	1 131,8	1 131,8	612,1	54,1
2 02 04005 00 0000 151	Межбюджетные трансферты, передаваемые бюджетам на обеспечение равного с Министерством внутренних дел Российской Федерации повышения денежного довольствия сотрудникам и заработной платы работникам подразделений милиции общественной безопасности и социальных выплат	206 123,6	206 123,6	103 062,0	50,0
2 02 04005 02 0000 151	Межбюджетные трансферты, передаваемые бюджетам субъектов Российской Федерации на обеспечение равного с Министерством внутренних дел Российской Федерации повышения денежного довольствия сотрудникам и заработной платы работникам подразделений милиции общественной безопасности и социальных выплат	206 123,6	206 123,6	103 062,0	50,0
2 02 04006 02 0000 151	Межбюджетные трансферты, передаваемые бюджетам субъектов Российской Федерации на обеспечение равной доступности услуг общественного транспорта на территории соответствующего субъекта Российской Федерации для отдельных категорий граждан, оказание мер социальной поддержки которым относится к ведению Российской Федерации и субъектов Российской Федерации	58 462,4	58 462,4	38 974,8	66,7
2 02 04017 02 0000 151	Межбюджетные трансферты, передаваемые бюджетам субъектов Российской Федерации на осуществление отдельных полномочий в области лекарственного обеспечения	85 714,1	85 714,1	85 714,1	100,0
2 02 04021 02 0000 151	Межбюджетные трансферты, передаваемые бюджетам субъектов Российской Федерации на выплату единовременной компенсации отдельным категориям граждан вместо получения транспортного средства	63 742,0	65 261,5	66 381,0	101,7
2 02 09000 00 0000 151	Прочие безвозмездные поступления от других бюджетов бюджетной системы	10 000,0	10 650,2	10 650,2	100,0
2 02 09010 00 0000 151	Прочие безвозмездные поступления от федерального бюджета	10 000,0	10 000,0	10 000,0	100,0
2 02 09011 02 0000 151	Прочие безвозмездные поступления в бюджеты субъектов Российской Федерации от федерального бюджета	10 000,0	10 000,0	10 000,0	100,0
2 02 09070 00 0000 151	Прочие безвозмездные поступления от бюджетов государственных внебюджетных фондов	0,0	650,2	650,2	
2 02 09071 00 0000 151	Прочие безвозмездные поступления от бюджета Пенсионного фонда Российской Федерации	0,0	650,2	650,2	
2 02 09071 02 0000 151	Прочие безвозмездные поступления в бюджеты субъектов Российской Федерации от бюджета Пенсионного фонда Российской Федерации	0,0	650,2	650,2	
2 03 00000 00 0000 180	БЕЗВОЗМЕЗДНЫЕ ПОСТУПЛЕНИЯ ОТ ГОСУДАРСТВЕННЫХ (МУНИЦИПАЛЬНЫХ) ОРГАНИЗАЦИЙ	2 041 417,1	2 041 417,1	1 586 603,6	77,7
2 03 10000 00 0000 180	Безвозмездные поступления от государственных корпораций	2 041 417,1	2 041 417,1	1 586 603,6	77,7
2 03 10001 00 0000 180	Безвозмездные поступления от государственной корпорации Фонд содействия реформированию жилищно-коммунального хозяйства	2 041 417,1	2 041 417,1	1 586 603,6	77,7

Продолжение приложения 1

1	2	3	4	5	6
2 03 10001 02 0000 180	Безвозмездные поступления в бюджеты субъектов Российской Федерации от государственной корпорации Фонд содействия реформированию жилищно-коммунального хозяйства	2 041 417,1	2 041 417,1	1 586 603,6	77,7
2 03 10001 02 0001 180	Безвозмездные поступления в бюджеты субъектов Российской Федерации от государственной корпорации Фонд содействия реформированию жилищно-коммунального хозяйства на обеспечение мероприятий по капитальному ремонту многоквартирных домов	1 041 617,7	1 041 617,7	1 041 617,7	100,0
2 03 10001 02 0002 180	Безвозмездные поступления в бюджеты субъектов Российской Федерации от государственной корпорации Фонд содействия реформированию жилищно-коммунального хозяйства на обеспечение мероприятий по переселению граждан из аварийного жилищного фонда	454 813,5	454 813,5	0,0	0,0
2 03 10001 02 0003 180	Безвозмездные поступления в бюджеты субъектов Российской Федерации от государственной корпорации Фонд содействия реформированию жилищно-коммунального хозяйства на обеспечение мероприятий по переселению граждан из аварийного жилищного фонда с учетом необходимости стимулирования рынка жилья	544 985,9	544 985,9	544 985,9	100,0
	Итого	**24 463 006,9**	**24 766 483,8**	**13 184 638,7**	53,2

ПРИЛОЖЕНИЕ 2
к постановлению
администрации Брянской области
от 29 июля 2009 г. № 775

Расходы областного бюджета по разделам и подразделам, целевым статьям и видам расходов классификации расходов бюджета за I полугодие 2009 года

(тыс. рублей)

Наименование	Рз	Пр	ЦСР	ВР	Утверждено на 2009 год	Уточненная бюджетная роспись на 2009 год	Кассовое исполнение за I полугодие 2009 года	Процент исполнения к уточненной бюджетной росписи
1	2	3	4	5	6	7	8	9
Общегосударственные вопросы	**01**				**1 081 233,2**	**1 076 974,0**	**533 804,3**	**49,6**
Функционирование высшего должностного лица субъекта Российской Федерации и муниципального образования	**01**	**02**			**2 580,1**	**2 580,1**	**862,2**	**33,4**
Руководство и управление в сфере установленных функций органов государственной власти субъектов Российской Федерации и органов местного самоуправления	01	02	002 00 00		2 580,1	2 580,1	862,2	33,4
Высшее должностное лицо субъекта Российской Федерации	01	02	00 201 00		2 580,1	2 580,1	862,2	33,4
Выполнение функций государственными органами	01	02	002 01 00	012	2 580,1	2 580,1	862,2	33,4
Функционирование законодательных (представительных) органов государственной власти и представительных органов муниципальных образований	**01**	**03**			**85 591,4**	**85 591,4**	**38 758,0**	**45,3**

1	2	3	4	5	6	7	8	9
Руководство и управление в сфере установленных функций органов государственной власти субъектов Российской Федерации и органов местного самоуправления	01	03	002 00 00		85 591,4	85 591,4	38 758,0	45,3
Центральный аппарат	01	03	002 04 00		49 817,4	49 817,4	22 256,1	44,7
Выполнение функций государственными органами	01	03	002 04 00	012	49 817,4	49 817,4	22 256,1	44,7
Председатель законодательного (представительного) органа государственной власти субъекта Российской Федерации	01	03	002 09 00		2 504,8	2 504,8	1 012,0	40,4
Выполнение функций государственными органами	01	03	002 09 00	012	2 504,8	2 504,8	1 012,0	40,4
Депутаты (члены) законодательного (представительного) органа государственной власти субъекта Российской Федерации	01	03	002 10 00		33 269,2	33 269,2	15 489,9	46,6
Выполнение функций государственными органами	01	03	002 1000	012	33 269,2	33 269,2	15 489,9	46,6
Функционирование Правительства Российской Федерации, высших исполнительных органов государственной власти субъектов Российской Федерации, местных администраций	**01**	**04**			**214 367,5**	**214 367,5**	**98 278,7**	**45,8**
Руководство и управление в сфере установленных функций органов государственной власти субъектов Российской Федерации и органов местного самоуправления	01	04	002 00 00		214 367,5	214 367,5	98 278,7	45,8
Центральный аппарат	01	04	002 04 00		195 829,0	195 829,0	91 181,1	46,6
Выполнение функций государственными органами	01	04	002 04 00	012	195 829,0	195 829,0	91 181,1	46,6
Высшее должностное лицо субъекта Российской Федерации (руководитель высшего исполнительного органа государственной власти субъекта Российской Федерации) и его заместители	01	04	002 06 00		18 538,5	18 538,5	7 097,6	38,3
Выполнение функций государственными органами	01	04	002 06 00	012	18 538,5	18 538,5	7 097,6	38,3
Судебная система	**01**	**05**			**64 345,5**	**64 345,5**	**30 957,0**	**48,1**
Руководство и управление в сфере установленных функций	01	05	001 00 00		277,1	277,1	0,0	0,0
Составление (изменение и дополнение) списков кандидатов в присяжные заседатели федеральных судов общей юрисдикции в Российской Федерации	01	05	001 40 00		277,1	277,1	0,0	0,0
Выполнение функций государственными органами	01	05	001 40 00	012	277,1	277,1	0,0	0,0
Руководство и управление в сфере установленных функций органов государственной власти субъектов Российской Федерации и органов местного самоуправления	01	05	002 00 00		64 068,4	, 64068,4	30 957,0	48,3
Обеспечение деятельности аппаратов судов	01	05	002 23 00		64 068,4	64 068,4	30 957,0	48,3
Выполнение функций государственными органами	01	05	002 23 00	012	64 068,4	64 068,4	30 957,0	48,3
Обеспечение деятельности финансовых, налоговых и таможенных органов и органов финансового (финансово-бюджетного) надзора	**01**	**06**			**51 031,5**	**51 031,5**	**24 827,7**	**48,7**
Руководство и управление в сфере установленных функций органов государственной власти субъектов Российской Федерации и органов местного самоуправления	01	06	002 00 00		51 031,5	51 031,5	24 827,7	48,7
Центральный аппарат	01	06	002 04 00		48 542,8	48 542,8	23 807,1	49,0

1	2	3	4	5	6	7	8	9
Выполнение функций государственными органами	01	06	002 04 00	012	48 542,8	48 542,8	23 807,1	49,0
Руководитель контрольно-счетной палаты субъекта Российской Федерации и его заместители	01	06	002 24 00		2 488,7	2 488,7	1 020,6	41,0
Выполнение функций государственными органами	01	06	002 24 00	012	2 488,7	2 488,7	1 020,6	41,0
Обеспечение проведения выборов и референдумов	**01**	**07**			**52 585,3**	**52 585,3**	**46 958,5**	**89,3**
Руководство и управление в сфере установленных функций органов государственной власти субъектов Российской Федерации и органов местного самоуправления	01	07	002 00 00		10 686,8	10 686,8	5 060,0	47,3
Центральный аппарат	01	07	002 04 00		8 889,8	8 889,8	4 334,9	48,8
Выполнение функций государственными органами	01	07	002 04 00	012	8 889,8	8 889,8	4334,9	48,8
Члены избирательной комиссии субъектов Российской Федерации	01	07	002 20 00		1 797,0	1 797,0	725,1	40,4
Выполнение функций государственными органами	01	07	002 20 00	012	1 797,0	1 797,0	725,1	40,4
Проведение выборов и референдумов	01	07	020 00 00		41 898,5	41 898,5	41 898,5	100,0
Проведение выборов в законодательные (представительные) органы государственной власти субъектов Российской Федерации	01	07	020 00 01		41 806,3	41 806,3	41 806,3	100,0
Выполнение функций государственными органами	01	07	020 00 01	012	41 806,3	41 806,3	41 806,3	100,0
Проведение выборов в представительные органы вновь образованных муниципальных образований	01	07	020 00 04		92,2	92,2	92,2	100,0
Выполнение функций государственными органами	01	07	020 00 04	012	92,2	92,2	92,2	100,0
Обслуживание государственного и муниципального долга	**01**	**11**			**368 195,2**	**368 195,2**	**183 350,6**	**49,8**
Процентные платежи по долговым обязательствам	01	11	065 00 00		368 195,2	368 195,2	183 350,6	49,8
Процентные платежи по государственному долгу субъекта Российской Федерации	01	11	065 02 00		368 195,2	368 195,2	183 350,6	49,8
Прочие расходы	01	11	065 02 00	013	368 195,2	368 195,2	183 350,6	49,8
Резервные фонды	01	12			23 999,2	19 231,0	0,0	0,0
Резервные фонды	01	12	070 00 00		23 999,2	19 231,0	0,0	0,0
Резервные фонды исполнительных органов государственной власти субъектов Российской Федерации	01	12	070 04 00		23 999,2	19 231,0	0,0	0,0
Прочие расходы	01	12	070 04 00	013	23 999,2	19 231,0	0,0	0,0
Другие общегосударственные вопросы	**01**	**14**			**218 537,5**	**219 046,5**	**109 811,6**	**50,1**
Руководство и управление в сфере установленных функций	01	14	001 00 00		46 582,4	46 582,4	23 107,7	49,6
Депутаты Государственной Думы и их помощники	01	14	001 10 00		5 006,0	5 006,0	2 001,6	40,0
Выполнение функций государственными органами	01	14	001 10 00	012	5 006,0	5 006,0	2 001,6	40,0
Члены Совета Федерации и их помощники	01	14	001 12 00		1 131,8	1 131,8	567,2	50,1
Выполнение функций государственными органами	01	14	001 12 00	012	1 131,8	1 131,8	567,2	50,1
Государственная регистрация актов гражданского состояния	01	14	001 38 00		40 444,6	40 444,6	20 538,9	50,8
Выполнение функций государственными органами	01	14	001 38 00	012	40 444,6	40 444,6	20 538,9	50,8

1	2	3	4	5	6	7	8	9
Руководство и управление в сфере установленных функций органов государственной власти субъектов Российской Федерации и органов местного самоуправления	01	14	002 00 00		47 863,9	47 863,9	27 379,0	57,2
Центральный аппарат	01	14	002 04 00		47 863,9	47 863,9	27 379,0	57,2
Выполнение функций государственными органами	01	14	002 04 00	012	47 863,9	47 863,9	27 379,0	57,2
Резервные фонды	01	14	070 00 00			509,0	22,1	4,3
Резервные фонды исполнительных органов государственной власти субъектов Российской Федерации	01	14	070 04 00			509,0	22,1	4,3
Прочие расходы	01	14	070 04 00	013		509,0	22,1	4,3
Реализация государственной политики в области приватизации и управления государственной и муниципальной собственностью	01	14	090 00 00		5 011,7	5 011,7	1 894,6	37,8
Оценка недвижимости, признание прав и регулирование отношений по государственной и муниципальной собственности	01	14	090 02 00		5 011,7	5 011,7	1 894,6	37,8
Выполнение функций государственными органами	01	14	090 02 00	012	1 121,1	1 121,1	247,9	22,1
Субсидии на выполнение государственных заданий на оказание государственных услуг автономными учреждениями	01	14	090 02 00	922	3 890,6	3 890,6	1 646,7	42,3
Реализация государственных функций, связанных с общегосударственным управлением	01	14	092 00 00		16 069,3	16 069,3	9 294,0	57,8
Субсидии государственным унитарным предприятиям на капитальный ремонт административных и других зданий и сооружений	01	14	092 30 00		12 931,6	12 931,6	7 192,8	55,6
Субсидии юридическим лицам	01	14	092 30 00	006	12 931,6	12 931,6	7 192,8	55,6
Информационное обеспечение деятельности	01	14	092 31 00		3 137,7	3 137,7	2 101,2	67,0
Выполнение функций государственными органами	01	14	092 31 00	012	3 137,7	3 137,7	2 101,2	67,0
Бюджетные инвестиции в объекты капитального строительства, не включенные в целевые программы	01	14	102 00 00		25 392,2	25 392,2	19 563,1	77,0
Бюджетные инвестиции в объекты капитального строительства государственной собственности субъектов Российской Федерации (объекты капитального строительства собственности муниципальных образований)	01	14	102 01 00		25 392,2	25 392,2	19 563,1	77,0
Бюджетные инвестиции в объекты капитального строительства государственной собственности субъектов Российской Федерации	01	14	102 01 01		25 392,2	25 392,2	19 563,1	77,0
Бюджетные инвестиции	01	14	102 01 01	003	25 392,2	25 392,2	19 563,1	77,0
Дворцы и Дома культуры, другие учреждения культуры и средств массовой информации	01	14	440 00 00		11 469,0	11 469,0	5 761,4	50,2
Обеспечение деятельности подведомственных учреждений	01	14	440 99 00		11 469,0	11 469,0	5 761,4	50,2
Выполнение функций бюджетными учреждениями	01	14	440 99 00	001	11 469,0	11 469,0	5 761,4	50,2
Реформирование региональных и муниципальных финансов	01	14	518 00 00		25 962,0	25 962,0	0,0	0,0
Реформирование региональных финансов	01	14	518 01 00		25 962,0	25 962,0	0,0	0,0
Выполнение функций государственными органами	01	14	518 01 00	012	25 962,0	25 962,0	0,0	0,0
Региональные целевые программы	01	14	522 00 00		7 641,9	7 641,9	7 255,4	94,9

Продолжение приложения 2

1	2	3	4	5	6	7	8	9
Областная целевая программа «Комплексные меры противодействия злоупотреблению наркотиками и их незаконному обороту (2007—2009 годы)»	01	14	522 03 00		261,5	261,5	0,0	0,0
Прочие расходы	01	14	522 03 00	013	261,5	261,5	0,0	0,0
Областная целевая программа «Развитие научной деятельности в Брянской области» (2008—2010 годы)	01	14	522 34 00		7 155,4	7 155,4	7 155,4	100,0
Прочие расходы	01	14	522 34 00	013	7 155,4	7 155,4	7 155,4	100,0
Областная целевая программа «Противодействие коррупции в Брянской области» (2008—2011 годы)	01	14	522 52 00		225,0	225,0	100,0	44,4
Прочие расходы	01	14	522 52 00	013	225,0	225,0	100,0	44,4
Ведомственные целевые программы	01	14	822 00 00		30 770,1	30 770,1	13 768,5	44,7
Ведомственная целевая программа «Проведение административной реформы в Брянской области» (2009—2010 годы)	01	14	822 20 00		215,8	215,8	191,7	88,8
Прочие расходы	01	14	822 20 00	013	215,8	215,8	191,7	88,8
Ведомственная целевая программа «Сопровождение и модернизация технических и программных комплексов организации бюджетного процесса в Брянской области» (2007—2009 годы)	01	14	822 27 00		29 904,0	29 904,0	13 180,3	44,1
Информатика	01	14	822 27 00	064	29 904,0	29 904,0	13 180,3	44,1
Ведомственная целевая программа «Формирование системы мониторинга качества и безопасности алкогольной и спиртосодержащей продукции, находящейся в обороте на территории Брянской области» (2008—2010 годы)	01	14	822 50 00		134,2	134,2	134,2	100,0
Прочие расходы	01	14	822 50 00	013	134,2	134,2	134,2	100,0
Ведомственная целевая программа «Обеспечение информационной безопасности в Брянской области» (2008—2010 годы)	01	14	822 55 00		516,1	516,1	262,3	50,8
Информатика	01	14	822 55 00	064	516,1	516,1	262,3	50,8
Мероприятия по организации и проведению Брянского инвестиционного форума	01	14	832 00 00		1 775,0	1 775,0	1 765,8	99,5
Прочие расходы	01	14	832 00 00	013	1 775,0	1 775,0	1 765,8	99,5
Национальная оборона	**02**				**22 494,0**	**22 494,0**	**12 048,6**	**53,6**
Мобилизационная подготовка экономики	**02**	**04**			**22 494,0**	**22 494,0**	**12 048,6**	**53,6**
Реализация государственных функций по мобилизационной подготовке экономики	02	04	209 00 00		22 494,0	22 494,0	12 048,6	53,6
Мероприятия по обеспечению мобилизационной готовности экономики	02	04	209 01 00		22 494,0	22 494,0	12 048,6	53,6
Выполнение функций бюджетными учреждениями	02	04	209 01 00	001	13 125,8	13 125,8	7 535,5	57,4
Выполнение функций государственными органами	02	04	209 01 00	012	9 368,2	9 368,2	4 513,1	48,2
Национальная безопасность и правоохранительная деятельность	**03**				**1 050 026,8**	**1 050 026,8**	**605 305,4**	**57,6**
Органы внутренних дел	**03**	**02**			**788 700,7**	**788 700,7**	**492 645,8**	**62,5**
Воинские формирования (органы, подразделения)	03	02	202 00 00		738 261,4	738 261,4	486 629,6	65,9

1	2	3	4	5	6	7	8	9
Обеспечение равного с Министерством внутренних дел Российской Федерации повышения денежного довольствия сотрудникам и заработной платы работникам подразделений милиции общественной безопасности и социальных выплат	03	02	202 01 00		206 123,6	206 123,6	99 752,0	48,4
Функционирование органов в сфере национальной безопасности, правоохранительной деятельности и обороны	03	02	202 01 00	014	206 123,6	206 123,6	99 752,0	48,4
Военный персонал	03	02	202 58 00		345 216,1	345 216,1	281 686,2	81,6
Функционирование органов в сфере национальной безопасности, правоохранительной деятельности и обороны	03	02	202 58 00	014	345 216,1	345 216,1	281 686,2	81,6
Функционирование органов в сфере национальной безопасности и правоохранительной деятельности	03	02	202 67 00		151 672,0	151 672,0	91 229,7	60,1
Органы национальной безопасности и правоохранительной деятельности	03	02	202 67 01		112 829,7	112 829,7	69 835,7	61,9
Функционирование органов в сфере национальной безопасности, правоохранительной деятельности и обороны	03	02	202 67 01	014	112 829,7	112 829,7	69 835,7	61,9
ГИБДД	03	02	202 67 02		38 842,3	38 842,3	21 394,0	55,1
Функционирование органов в сфере национальной безопасности, правоохранительной деятельности и обороны	03	02	202 67 02	014	38 842,3	38 842,3	21 394,0	55,1
Продовольственное обеспечение	03	02	202 71 00		1 220,6	1 220,6	686,2	56,2
Продовольственное обеспечение вне рамок государственного оборонного заказа	03	02	202 71 02		1 220,6	1 220,6	686,2	56,2
Функционирование органов в сфере национальной безопасности, правоохранительной деятельности и обороны	03	02	202 71 02	014	1 220,6	1 220,6	686,2	56,2
Вещевое обеспечение	03	02	202 72 00		15 904,3	15 904,3	2 302,3	14,5
Вещевое обеспечение вне рамок государственного оборонного заказа	03	02	202 72 02		13 362,0	13 362,0	3,8	0,0
Функционирование органов в сфере национальной безопасности, правоохранительной деятельности и обороны	03	02	202 72 02	014	13 362,0	13 362,0	3,8	0,0
Компенсация стоимости вещевого имущества	03	02	202 72 03		2 542,3	2 542,3	2 298,5	90,4
Функционирование органов в сфере национальной безопасности, правоохранительной деятельности и обороны	03	02	202 72 03	014	2 542,3	2 542,3	2 298,5	90,4
Пособия и компенсации военнослужащим, приравненным к ним лицам, а также уволенным из их числа	03	02	202 76 00		18 124,8	18 124,8	10 973,2	60,5
Социальные выплаты	03	02	202 76 00	005	18 124,8	18 124,8	10 973,2	60,5
Реализация государственных функций в области национальной экономики	03	02	340 00 00		35 498,7	35 498,7	0,0	0,0
Закупка для государственных нужд техники, производимой на территории Российской Федерации	03	02	340 07 00		35 498,7	35 498,7	0,0	0,0
Закупка автотранспортных средств и коммунальной техники	03	02	340 07 02		35 498,7	35 498,7	0,0	0,0
Прочие расходы	03	02	340 07 02	013	35 498,7	35 498,7	0,0	0,0
Региональные целевые программы	03	02	522 00 00		14 940,6	14 940,6	6 016,2	40,3
Областная целевая программа «Комплексные меры противодействия злоупотреблению наркотиками и их незаконному обороту (2007—2009 годы)»	03	02	522 03 00		33,4	33,4	33,4	100,0

1	2	3	4	5	6	7	8	9
Прочие расходы	03	02	522 03 00	013	33,4	33,4	33,4	100,0
Областная целевая программа «Дети Брянщины» (2007 – 2010 годы)	03	02	522 24 00		104,6	104,6	46,6	44,6
Подпрограмма «Дети и семья», направление «Профилактика безнадзорности и правонарушений несовершеннолетних» (2007 – 2010 годы)	03	02	522 24 01		104,6	104,6	46,6	44,6
Профилактика безнадзорности и правонарушений несовершеннолетних	03	02	522 24 01	060	104,6	104,6	46,6	44,6
Областная целевая программа «Совершенствование системы профилактики правонарушений и усиление борьбы с преступностью (2007 – 2009 годы)»	03	02	522 26 00		3 067,6	3 067,6	2 269,5	74,0
Прочие расходы	03	02	522 26 00	013	3 067,6	3 067,6	2 269,5	74,0
Долгосрочная целевая программа «Повышение безопасности дорожного движения в Брянской области» (2007 – 2012 годы)	03	02	522 32 00		11 735,0	11 735,0	3 666,7	31,2
Прочие расходы	03	02	522 32 00	013	11 735,0	11 735,0	3 666,7	31,2
Защита населения и территории от чрезвычайных ситуаций природного и техногенного характера, гражданская оборона	**03**	**09**			**21 361,7**	**21 458,7**	**11 015,0**	**51,3**
Руководство и управление в сфере установленных функций органов государственной власти субъектов Российской Федерации и органов местного самоуправления	03	09	002 00 00		834,8	834,8	834,8	100,0
Центральный аппарат	03	09	002 04 00		834,8	834,8	834,8	100,0
Выполнение функций государственными органами	03	09	002 04 00	012	834,8	834,8	834,8	100,0
Воинские формирования (органы, подразделения)	03	09	202 00 00		20 526,9	20 623,9	10 180,2	49,4
Функционирование органов в сфере национальной безопасности и правоохранительной деятельности	03	09	202 67 00		20 526,9	20 623,9	10 180,2	49,4
Органы национальной безопасности и правоохранительной деятельности	03	09	202 67 01		20 526,9	20 623,9	10 180,2	49,4
Функционирование органов в сфере национальной безопасности, правоохранительной деятельности и обороны	03	09	202 67 01	014	20 526,9	20 623,9	10 180,2	49,4
Обеспечение пожарной безопасности	**03**	**10**			**238 055,2**	**237 958,2**	**100 378,4**	**42,2**
Бюджетные инвестиции в объекты капитального строительства, не включенные в целевые программы	03	10	102 00 00		15 650,6	15 650,6	11 571,1	73,9
Бюджетные инвестиции в объекты капитального строительства государственной собственности субъектов Российской Федерации (объекты капитального строительства собственности муниципальных образований)	03	10	102 01 00		15 650,6	15 650,6	11 571,1	73,9
Бюджетные инвестиции в объекты капитального строительства государственной собственности субъектов Российской Федерации	03	10	102 01 01		15 650,6	15 650,6	11 571,1	73,9
Бюджетные инвестиции	03	10	102 01 01	003	15 650,6	15 650,6	11 571,1	73,9
Воинские формирования (органы, подразделения)	03	10	202 00 00		212 401,1	212 401,1	88 691,3	41,8
Функционирование органов в сфере национальной безопасности и правоохранительной деятельности	03	10	202 67 00		212 401,1	212 401,1	88 691,3	41,8
Органы национальной безопасности и правоохранительной деятельности	03	10	202 67 01		212 401,1	212 401,1	88 691,3	41,8

1	2	3	4	5	6	7	8	9
Функционирование органов в сфере национальной безопасности, правоохранительной деятельности и обороны	03	10	202 67 01	014	212 401,1	212 401,1	88 691,3	41,8
Ведомственные целевые программы	03	10	822 00 00		10 003,5	9 906,5	116,0	1,2
Целевая программа ведомства «Пожарная безопасность» (2007—2009 гг.)	03	10	822 15 00		10 003,5	9 906,5	116,0	1,2
Прочие расходы	03	10	822 15 00	013	10 003,5	9 906,5	116,0	1,2
Другие вопросы в области национальной безопасности и правоохранительной деятельности	**03**	**14**			**1 909,2**	**1 909,2**	**1 266,2**	**66,3**
Бюджетные инвестиции в объекты капитального строительства, не включенные в целевые программы	03	14	102 00 00		1 909,2	1 909,2	1 266,2	66,3
Бюджетные инвестиции в объекты капитального строительства государственной собственности субъектов Российской Федерации (объекты капитального строительства собственности муниципальных образований)	03	14	102 01 00		1 909,2	1 909,2	1 266,2	66,3
Бюджетные инвестиции в объекты капитального строительства государственной собственности субъектов Российской Федерации	03	14	102 01 01		1 909,2	1 909,2	1 266,2	66,3
Бюджетные инвестиции	03	14	102 01 01	003	1 909,2	1 909,2	1 266,2	66,3
Национальная экономика	**04**				**3 623 794,4**	**3 630 585,8**	**1 720 974,9**	**47,4**
Общеэкономические вопросы	**04**	**01**			**307 989,2**	**314 676,4**	**125 414,9**	**39,9**
Реализация государственной политики занятости населения	04	01	510 00 00		307 989,2	314 676,4	125 414,9	39,9
Осуществление полномочий Российской Федерации в области содействия занятости населения, включая расходы по осуществлению этих полномочий	04	01	510 02 00		147 810,0	154 497,2	54 167,8	35,1
Выполнение функций бюджетными учреждениями	04	01	510 02 00	001	118 205,1	124 892,3	45 851,5	36,7
Выполнение функций государственными органами	04	01	510 02 00	012	29 604,9	29 604,9	8 316,3	28,1
Реализация дополнительных мероприятий, направленных на снижение напряженности на рынке труда субъектов Российской Федерации	04	01	510 03 00		160 179,2	160 179,2	71 247,1	44,5
Реализация дополнительных мероприятий, направленных на снижение напряженности на рынке труда субъектов Российской Федерации за счет средств федерального бюджета	04	01	510 03 01		152 170,2	152 170,2	67 897,1	44,6
Прочие расходы	04	01	510 03 01	013	152 170,2	152 170,2	67 897,1	44,6
Реализация дополнительных мероприятий, направленных на снижение напряженности на рынке труда субъектов Российской Федерации за счет средств бюджета субъекта Российской Федерации	04	01	510 03 02		8 009,0	8 009,0	3 350,0	41,8
Прочие расходы	04	01	510 03 02	013	8 009,0	8 009,0	3 350,0	41,8
Воспроизводство минерально-сырьевой базы	**04**	**04**			**1 179,0**	**1 179,0**	**176,9**	**15,0**
Ведомственные целевые программы	04	04	822 00 00		1 179,0	1 179,0	176,9	15,0
Ведомственная целевая программа «Изучение недр и воспроизводство минерально-сырьевой базы по Брянской области» (2009—2014 годы)	04	04	822 65 00		1 179,0	1 179,0	176,9	15,0

1	2	3	4	5	6	7	8	9
Прочие расходы	04	04	822 65 00	013	1 179,0	1 179,0	176,9	15,0
Сельское хозяйство и рыболовство	**04**	**05**			**1 530 109,6**	**1 530 213,8**	**825 109,8**	**53,9**
Руководство и управление в сфере установленных функций	04	05	001 00 00		4 147,2	4 147,2	1 061,2	25,6
Осуществление полномочий Российской Федерации по контролю, надзору, выдаче лицензий и разрешений в области охраны и использования объектов животного мира, отнесенных к объектам охоты, и среды их обитания	04	05	001 51 00		4 147,2	4 147,2	1 061,2	25,6
Выполнение функций государственными органами	04	05	001 51 00	012	4 147,2	4 147,2	1 061,2	25,6
Руководство и управление в сфере установленных функций органов государственной власти субъектов Российской Федерации и органов местного самоуправления	04	05	002 00 00		42 345,5	42 345,5	19 414,4	45,8
Центральный аппарат	04	05	002 04 00		42 345,5	42 345,5	19 414,4	45,8
Выполнение функций государственными органами	04	05	002 04 00	012	42 345,5	42 345,5	19 414,4	45,8
Резервные фонды	04	05	070 00 00			104,2	104,2	100,0
Резервные фонды исполнительных органов государственной власти субъектов Российской Федерации	04	05	070 04 00			104,2	104,2	100,0
Прочие расходы	04	05	070 04 00	013		104,2	104,2	100,0
Федеральные целевые программы	04	05	100 00 00		129 237,0	129 237,0	0,0	0,0
Федеральная целевая программа «Сохранение и восстановление плодородия почв земель сельскохозяйственного назначения и агроландшафтов как национального достояния России на 2006—2010 годы и на период до 2012 года»	04	05	100 60 00		129 237,0	129 237,0	0,0	0,0
Субсидии юридическим лицам	04	05	100 60 00	006	129 237,0	129 237,0	0,0	0,0
Государственная поддержка сельского хозяйства	04	05	260 00 00		1 064 984,7	1 064 984,7	634 904,0	59,6
Субсидии на возмещение сельскохозяйственным товаропроизводителям, организациям агропромышленного комплекса независимо от их организационно- правовых форм и крестьянским (фермерским) хозяйствам, сельскохозяйственным потребительским кооперативам части затрат на уплату процентов по инвестиционным кредитам, полученным в российских кредитных организациях, и займам, полученным в сельскохозяйственных кредитных потребительских кооперативах в 2004—2010 годах на срок от 2 до 10 лет	04	05	260 01 00		338 106,9	338 106,9	172 099,7	50,9
Субсидии юридическим лицам	04	05	260 01 00	006	338 106,9	338 106,9	172 099,7	50,9
Субсидии на возмещение гражданам, ведущим личное подсобное хозяйство, сельскохозяйственным потребительским кооперативам, крестьянским (фермерским) хозяйствам части затрат на уплату процентов по кредитам, полученным в российских кредитных организациях, и займам, полученным в сельскохозяйственных кредитных потребительских кооперативах в 2005—2010 годах на срок до 8 лет	04	05	260 02 00		12 667,3	12 667,3	6 492,1	51,3
Субсидии юридическим лицам	04	05	260 02 00	006	12 667,3	12 667,3	6 492,1	51,3
Субсидии на поддержку элитного семеноводства	04	05	260 07 00		8 248,0	8 248,0	0,0	0,0

1	2	3	4	5	6	7	8	9
Субсидии юридическим лицам	04	05	260 07 00	006	8 248,0	8 248,0	0,0	0,0
Субсидии на поддержку производства льна и конопли	04	05	260 09 00		6 949,0	6 949,0	0,0	0,0
Субсидии юридическим лицам	04	05	260 09 00	006	6 949,0	6 949,0	0,0	0,0
Субсидии на закладку и уход за многолетними насаждениями	04	05	260 10 00		1 548,0	1 548,0	0,0	0,0
Субсидии юридическим лицам	04	05	260 10 00	006	1 548,0	1 548,0	0,0	0,0
Субсидии на компенсацию части затрат по страхованию урожая сельскохозяйственных культур, урожая многолетних насаждений и посадок многолетних насаждений	04	05	260 11 00		868,7	868,7	387,2	44,6
Субсидии юридическим лицам	04	05	260 11 00	006	868,7	868,7	387,2	44,6
Субсидии на поддержку племенного животноводства	04	05	260 13 00		54 027,0	54 027,0	28 708,0	53,1
Субсидии юридическим лицам	04	05	260 13 00	006	54 027,0	54 027,0	28 708,0	53,1
Субсидии на возмещение сельскохозяйственным товаропроизводителям (кроме личных подсобных хозяйств и сельскохозяйственных потребительских кооперативов), организациям агропромышленного комплекса независимо от их организационно — правовых форм, крестьянским (фермерским) хозяйствам и организациям потребительской кооперации части затрат на уплату процентов по кредитам, полученным в российских кредитных организациях, и займам, полученным в сельскохозяйственных кредитных потребительских кооперативах в 2007—2010 годах на срок до 1 года	04	05	260 14 00		135 485,4	135 485,4	61 405,6	45,3
Субсидии юридическим лицам	04	05	260 14 00	006	135 485,4	135 485,4	61 405,6	45,3
Субсидии на компенсацию части затрат на приобретение средств химической защиты растений	04	05	260 16 00		592,0	592,0	0,0	0,0
Субсидии юридическим лицам	04	05	260 16 00	006	592,0	592,0	0,0	0,0
Субсидии на компенсацию сельскохозяйственным товаропроизводителям части расходов на дизельное топливо, использованное на проведение сезонных сельскохозяйственных работ	04	05	260 22 00		15,9	15,9	15,9	100,0
Субсидии юридическим лицам	04	05	260 22 00	006	15,9	15,9	15,9	100,0
Возмещение затрат на уплату процентов по кредитам, полученным ГУП «Брянская областная продовольственная корпорация» и сельскохозяйственными товаропроизводителями в рамках реализации постановления администрации Брянской области от 6 июля 2005 года № 370 «Об оказании государственной поддержки сельскохозяйственным товаропроизводителям, крестьянским (фермерским) хозяйствам, обслуживающим предприятиям Брянской области»	04	05	260 51 00		36 162,2	36 162,2	36 162,2	100,0
Субсидии юридическим лицам	04	05	260 51 00	006	36 162,2	36 162,2	36 162,2	100,0
Субсидии сельхозтоваропроизводителям за потребленную электроэнергию	04	05	260 53 00		72 554,3	72 554,3	44 753,3	61,7
Субсидии юридическим лицам	04	05	260 53 00	006	72 554,3	72 554,3	44 753,3	61,7

Продолжение приложения 2

1	2	3	4	5	6	7	8	9
Субсидии сельхозтоваропроизводителям, крестьянским (фермерским) хозяйствам, обслуживающим и перерабатывающим предприятиям Брянской области, получившим материально-технические ресурсы в 2005—2006 годах за счет кредитов, привлеченных ГУП «Брянская областная продовольственная корпорация» в коммерческих банках под гарантию Брянской области в соответствии с постановлением администрации Брянской области от 6 июля 2005 года № 370	04	05	260 54 00		397 760,0	397 760,0	284 880,0	71,6
Субсидии юридическим лицам	04	05	260 54 00	006	397 760,0	397 760,0	284 880,0	71,6
Учреждения, обеспечивающие предоставление услуг в области сельского хозяйства, охраны и использования объектов животного мира	04	05	261 00 00		51 106,0	51 106,0	24 906,3	48,7
Обеспечение деятельности подведомственных учреждений	04	05	261 99 00		51 106,0	51 106,0	24 906,3	48,7
Выполнение функций бюджетными учреждениями	04	05	261 99 00	001	51 106,0	51 106,0	24 906,3	48,7
Учреждения, обеспечивающие предоставление услуг в области животноводства	04	05	263 00 00		108 043,4	108 043,4	51 136,2	47,3
Обеспечение деятельности подведомственных учреждений	04	05	263 99 00		108 043,4	108 043,4	51 136,2	47,3
Выполнение функций бюджетными учреждениями	04	05	263 99 00	001	108 043,4	108 043,4	51 136,2	47,3
Региональные целевые программы	04	05	522 00 00		83 001,9	83 001,9	75 745,6	91,3
Областная целевая программа «Поддержка семеноводства сельскохозяйственных растений на 2006—2010 годы»	04	05	522 14 00		5 800,0	5 800,0	3 562,7	61,4
Субсидии юридическим лицам	04	05	522 14 00	006	5 800,0	5 800,0	3 562,7	61,4
Губернаторская программа «Кадровое обеспечение агропромышленного комплекса Брянской области на 2006—2010 годы»	04	05	522 15 00		16 041,2	16 041,2	11 022,4	68,7
Прочие расходы	04	05	522 15 00	013	16 041,2	16 041,2	11 022,4	68,7
Областная целевая программа «Повышение плодородия почв Брянской области на 2006—2010 годы»	04	05	522 16 00		61 160,7	61 160,7	61 160,5	100,0
Прочие расходы	04	05	522 16 00	013	61 160,7	61 160,7	61 160,5	100,0
Ведомственные целевые программы	04	05	822 00 00		46 011,2	46 011,2	17 837,9	38,8
Ведомственная целевая программа «Обращение с биологическими отходами на территории Брянской области на 2007—2009 годы»	04	05	822 01 00		1 799,2	1 799,2	0,0	0,0
Прочие расходы	04	05	822 01 00	013	1 799,2	1 799,2	0,0	0,0
Целевая программа ведомства «Инженерно-техническое обеспечение АПК Брянской области» (2007—2009 гг.)	04	05	822 12 00		28 643,6	28 643,6	13 742,3	48,0
Субсидии юридическим лицам	04	05	822 12 00	006	4 410,0	4 410,0	630,0	14,3
Прочие расходы	04	05	822 12 00	013	24 233,6	24 233,6	13 112,3	54,1
Ведомственная целевая программа «Развитие личных подсобных хозяйств Брянской области» (2007—2009 годы)	04	05	822 28 00		1 267,3	1 267,3	1 266,6	99,9
Субсидии юридическим лицам	04	05	822 28 00	006	1 267,3	1 267,3	1 266,6	99,9

1	2	3	4	5	6	7	8	9
Ведомственная целевая программа «Охрана территории Брянской области от заноса и распространения заразных болезней животных из иностранных государств» (2009—2011 годы)	04	05	822 32 00		4 185,0	4 185,0	1 829,0	43,7
Прочие расходы	04	05	822 32 00	013	4 185,0	4 185,0	1 829,0	43,7
Ведомственная целевая программа «Животноводство» (2009—2011 годы)	04	05	822 46 00		10 116,1	10 116,1	1 000,0	9,9
Бюджетные инвестиции	04	05	822 46 00	003	3 000,0	3 000,0	0,0	0,0
Субсидии юридическим лицам	04	05	822 46 00	006	7 116,1	7 116,1	1 000,0	14,1
Долгосрочные целевые программы	04	05	922 00 00		1 232,7	1 232,7	0,0	0,0
Долгосрочная целевая программа «Развитие мясного скотоводства Брянской области» (2009—2012 годы)	04	05	922 29 00		1 232,7	1 232,7	0,0	0,0
Субсидии юридическим лицам	04	05	922 29 00	006	1 232,7	1 232,7	0,0	0,0
Водное хозяйство	**04**	**06**			**17 307,6**	**17 307,6**	**8 700,0**	**50,3**
Водохозяйственные мероприятия	04	06	280 00 00		16 620,6	16 620,6	8 600,0	51,7
Осуществление отдельных полномочий в области водных отношений	04	06	280 04 00		16 620,6	16 620,6	8 600,0	51,7
Прочие расходы	04	06	280 04 00	013	16 620,6	16 620,6	8 600,0	51,7
Ведомственные целевые программы	04	06	822 00 00		687,0	687,0	100,0	14,6
Ведомственная целевая программа «Обеспечение безопасности гидротехнических сооружений, а также противопаводковые мероприятия и водохозяйственная деятельность на территории Брянской области в 2007—2009 годах»	04	06	822 02 00		687,0	687,0	100,0	14,6
Прочие расходы	04	06	822 02 00	013	687,0	687,0	100,0	14,6
Лесное хозяйство	**04**	**07**			**273 767,9**	**273 767,9**	**95 737,8**	**35,0**
Учреждения, обеспечивающие предоставление услуг в сфере лесных отношений	04	07	291 00 00		50 655,5	50 655,5	19 910,0	39,3
Обеспечение деятельности подведомственных учреждений	04	07	291 99 00		50 655,5	50 655,5	19 910,0	39,3
Выполнение функций бюджетными учреждениями	04	07	291 99 00	001	50 655,5	50 655,5	19 910,0	39,3
Вопросы в области лесных отношений	04	07	292 00 00		221 717,4	221 717,4	75 827,8	34,2
Реализация отдельных полномочий в области лесных отношений	04	07	292 01 00		221 717,4	221 717,4	75 827,8	34,2
Выполнение функций бюджетными учреждениями	04	07	292 01 00	001	205 437,4	205 437,4	69 805,8	34,0
Выполнение функций государственными органами	04	07	292 01 00	012	16 280,0	16 280,0	6 022,0	37,0
Региональные целевые программы	04	07	522 00 00		1 395,0	1 395,0	0,0	0,0
Областная целевая программа «Развитие лесопромышленного комплекса Брянской области» (2007—2010 годы)	04	07	522 51 00		1 395,0	1 395,0	0,0	0,0
Прочие расходы	04	07	522 51 00	013	1 395,0	1 395,0	0,0	0,0
Транспорт	**04**	**08**			**233 534,9**	**233 534,9**	**76 160,8**	**32,6**
Железнодорожный транспорт	04	08	305 00 00		21 520,0	21 520,0	10 760,0	50,0
Государственная поддержка железнодорожного транспорта	04	08	305 01 00		21 520,0	21 520,0	10 760,0	50,0

Продолжение приложения 2

1	2	3	4	5	6	7	8	9
Субсидии организациям железнодорожного транспорта на компенсацию потерь в доходах, возникающих в результате государственного регулирования тарифов на перевозку пассажиров	04	08	305 01 10		21 520,0	21 520,0	10 760,0	50,0
Субсидии юридическим лицам	04	08	305 01 10	006	21 520,0	21 520,0	10 760,0	50,0
Другие виды транспорта	04	08	317 00 00		119 425,9	119 425,9	65 400,8	54,8
Субсидии на проведение отдельных мероприятий по другим видам транспорта	04	08	317 01 00		119 425,9	119 425,9	65 400,8	54,8
Субсидии транспортным организациям на компенсацию потерь в доходах, возникающих в результате регулирования тарифов на перевозку пассажиров	04	08	317 01 10		119 425,9	119 425,9	65 400,8	54,8
Субсидии юридическим лицам	04	08	317 01 10	006	119 425,9	119 425,9	65 400,8	54,8
Реализация государственных функций в области национальной экономики	04	08	340 00 00		64 689,0	64 689,0	0,0	0,0
Закупка для государственных нужд техники, производимой на территории Российской Федерации	04	08	340 07 00		64 689,0	64 689,0	0,0	0,0
Закупка автотранспортных средств и коммунальной техники	04	08	340 07 02		64 689,0	64 689,0	0,0	0,0
Отдельные мероприятия по другим видам транспорта	04	08	340 07 02	073	64 689,0	64 689,0	0,0	0,0
Региональные целевые программы	04	08	522 00 00		27 900,0	27 900,0	0,0	0,0
Долгосрочная целевая программа «Модернизация транспортной системы Брянской области (2004—2010 годы)»	04	08	522 04 00		27 900,0	27 900,0	0,0	0,0
Подпрограмма «Реформирование пассажирского транспорта общего пользования» (2004—2010 годы)	04	08	522 04 01		27 900,0	27 900,0	0,0	0,0
Отдельные мероприятия по другим видам транспорта	04	08	522 04 01	073	27 900,0	27 900,0	0,0	0,0
Дорожное хозяйство	**04**	**09**			**981 591,7**	**981 591,7**	**449 789,9**	**45,8**
Федеральные целевые программы	04	09	100 00 00		59 070,9	59 070,9	18 940,0	32,1
Федеральная целевая программа «Модернизация транспортной системы России (2002—2010 годы)»	04	09	100 01 00		59 070,9	59 070,9	18 940,0	32,1
Подпрограмма «Автомобильные дороги»	04	09	100 01 02		59 070,9	59 070,9	18 940,0	32,1
Бюджетные инвестиции	04	09	100 01 02	003	59 070,9	59 070,9	18 940,0	32,1
Дорожное хозяйство	04	09	315 00 00		235 397,5	235 397,5	69 703,4	29,6
Содержание и управление дорожным хозяйством	04	09	315 01 00		151 605,2	151 605,2	69 703,4	46,0
Содержание учреждений, осуществляющих управление автомобильными дорогами субъекта Российской Федерации	04	09	315 01 30		151 605,2	151 605,2	69 703,4	46,0
Выполнение функций бюджетными учреждениями	04	09	315 01 30	001	151 605,2	151 605,2	69 703,4	46,0
Поддержка дорожного хозяйства	04	09	315 02 00		83 792,3	83 792,3	0,0	0,0
Строительство, модернизация, ремонт и содержание автомобильных дорог общего пользования, в том числе дорог в поселениях (за исключением автомобильных дорог федерального значения)	04	09	315 02 01		69 462,0	69 462,0	0,0	0,0
Бюджетные инвестиции	04	09	315 02 01	003	69 462,0	69 462,0	0,0	0,0

1	2	3	4	5	6	7	8	9
Обеспечение автомобильными дорогами новых микрорайонов	04	09	315 02 02		14 330,3	14 330,3	0,0	0,0
Бюджетные инвестиции	04	09	315 02 02	003	14 330,3	14 330,3	0,0	0,0
Региональные целевые программы	04	09	522 00 00		687 123,3	687 123,3	361 146,5	52,6
Долгосрочная целевая программа «Модернизация транспортной системы Брянской области (2004—2010 годы)»	04	09	522 04 00		687 123,3	687 123,3	361 146,5	52,6
Подпрограмма «Автомобильные дороги» (2004—2010 годы)	04	09	522 04 02		687 123,3	687 123,3	361 146,5	52,6
Бюджетные инвестиции	04	09	522 04 02	003	31 996,9	31 996,9	5 019,7	15,7
Строительство автомобильной дороги «Брянск — Новозыбков» — Погар — Гремяч (обход Погара) в Брянской области	04	09	522 04 02	801	35 536,5	35 536,5	14 088,3	39,6
Реконструкция участка автомобильной дороги «Брянск — Новозыбков» — Мглин км 0+300 — км 10+300 в Почепском районе Брянской области	04	09	522 04 02	808	2 027,0	2 027,0	0,0	0,0
Строительство автомобильной дороги Алексеевка — Партизанское в Навлинском районе Брянской области	04	09	522 04 02	810	14 286,3	14 286,3	0,0	0,0
Отдельные мероприятия в области дорожного хозяйства	04	09	522 04 02	965	603 276,6	603 276,6	342 038,5	56,7
Связь и информатика	**04**	**10**			**7 424,2**	**7 424,2**	**7 382,0**	**99,4**
Региональные целевые программы	04	10	522 00 00		7 424,2	7 424,2	7 382,0	99,4
Областная целевая программа «Информатизация Брянской области» (2007—2010 годы)	04	10	522 43 00		7 424,2	7 424,2	7 382,0	99,4
Информатика	04	10	522 43 00	064	7 424,2	7 424,2	7 382,0	99,4
Другие вопросы в области национальной экономики	**04**	**12**			**270 890,3**	**270 890,3**	**132 502,8**	**48,9**
Руководство и управление в сфере установленных функций органов государственной власти субъектов Российской Федерации и органов местного самоуправления	04	12	002 00 00		46 658,1	46 658,1	23 903,7	51,2
Центральный аппарат	04	12	002 04 00		46 658,1	46 658,1	23 903,7	51,2
Выполнение функций государственными органами	04	12	002 04 00	012	46 658,1	46 658,1	23 903,7	51,2
Бюджетные инвестиции в объекты капитального строительства, не включенные в целевые программы	04	12	102 00 00		29 610,4	29 610,4	15 481,1	52,3
Бюджетные инвестиции в объекты капитального строительства государственной собственности субъектов Российской Федерации (объекты капитального строительства собственности муниципальных образований)	04	12	102 01 00		29 610,4	29 610,4	15 481,1	52,3
Бюджетные инвестиции в объекты капитального строительства государственной собственности субъектов Российской Федерации	04	12	102 01 01		29 610,4	29 610,4	15 481,1	52,3
Строительство хлебозавода общей производительностью 90 т/сутки для ГУП «Брянский хлебозавод № 1», г. Брянск, Фокинский район	04	12	102 01 01	851	29 610,4	29 610,4	15 481,1	52,3
Реализация государственных функций в области национальной экономики	04	12	340 00 00		178 055,3	178 055,3	88 968,1	50,0
Мероприятия по землеустройству и землепользованию	04	12	340 03 00		1 194,1	1 194,1	93,0	7,8
Прочие расходы	04	12	340 03 00	013	1 194,1	1 194,1	93,0	7,8

1	2	3	4	5	6	7	8	9
Взносы субъекта Российской Федерации в уставные капиталы открытых акционерных обществ	04	12	340 50 00		103 061,2	103 061,2	60 013,0	58,2
Взносы в уставные капиталы открытых акционерных обществ	04	12	340 50 00	909	103 061,2	103 061,2	60 013,0	58,2
Субсидирование процентных ставок по привлеченным кредитам в российских кредитных организациях	04	12	340 51 00		46 500,0	46 500,0	28 862,1	62,1
Иные субсидии	04	12	340 51 00	018	46 500,0	46 500,0	28 862,1	62,1
Взносы субъекта Российской Федерации в уставные капиталы государственных унитарных предприятий	04	12	340 52 00		27 300,0	27 300,0	0,0	0,0
Взносы в уставные капиталы государственных унитарных предприятий	04	12	340 52 00	910	27 300,0	27 300,0	0,0	0,0
Региональные целевые программы	04	12	522 00 00		2 965,1	2 965,1	956,6	32,3
Областная целевая программа «Развитие промышленности Брянской области» (2006—2010 годы)	04	12	522 30 00		470,0	470,0	470,0	100,0
Прочие расходы	04	12	522 30 00	013	470,0	470,0	470,0	100,0
Областная целевая программа «Формирование рынка труда на территории Брянской области на 2007—2010 годы»	04	12	522 31 00		170,1	170,1	170,1	100,0
Прочие расходы	04	12	522 31 00	013	170,1	170,1	170,1	100,0
Областная целевая программа «Создание системы кадастра недвижимости Брянской области» (2008—2011 годы)	04	12	522 41 00		2 325,0	2 325,0	316,5	13,6
Мероприятия по землеустройству и землепользованию	04	12	522 41 00	054	2 325,0	2 325,0	316,5	13,6
Ведомственные целевые программы	04	12	822 00 00		10 988,7	10 988,7	2 327,2	21,2
Ведомственная целевая программа «О территориальном планировании Брянской области на 2007—2009 годы»	04	12	822 03 00		500,0	500,0	500,0	100,0
Прочие расходы	04	12	822 03 00	013	500,0	500,0	500,0	100,0
Ведомственная целевая программа «Государственная поддержка малого и среднего предпринимательства в Брянской области» (2007—2009 годы)	04	12	822 22 00		10 488,7	10 488,7	1 827,2	17,4
Прочие расходы	04	12	822 22 00	013	10 488,7	10 488,7	1 827,2	17,4
Расходы по уплате региональных налогов в связи с отмененной льгот по налогу на имущество организаций и транспортному налогу	04	12	828 00 00		2612,7	2612,7	866,1	33,1
Прочие расходы	04	12	828 00 00	013	2 612,7	2 612,7	866,1	33,1
Жилищно-коммунальное хозяйство	**05**				**875 889,5**	**875 889,5**	**125 805,9**	**14,4**
Жилищное хозяйство	**05**	**01**			**581 628,5**	**581 628,5**	**8 863,7**	**1,5**
Обеспечение мероприятий по капитальному ремонту многоквартирных домов и переселению граждан из аварийного жилищного фонда	05	01	098 00 00		581 628,5	581 628,5	8 863,7	1,5
Обеспечение мероприятий по капитальному ремонту многоквартирных домов и переселению граждан из аварийного жилищного фонда за счет средств, поступивших от государственной корпорации Фонд содействия реформированию жилищно-коммунального хозяйства	05	01	098 01 00		544 985,9	544 985,9	8 305,3	1,5

1	2	3	4	5	6	7	8	9
Обеспечение мероприятий по переселению граждан из аварийного жилищного фонда с учетом необходимости стимулирования рынка жилья за счет средств, поступивших от государственной корпорации Фонд содействия реформированию жилищно-коммунального хозяйства	05	01	098 01 03		544 985,9	544 985,9	8 305,3	1,5
Бюджетные инвестиции	05	01	098 01 03	003	544 985,9	544 985,9	8 305,3	1,5
Обеспечение мероприятий по капитальному ремонту многоквартирных домов и переселению граждан из аварийного жилищного фонда за счет средств бюджетов	05	01	098 02 00		36 642,6	36 642,6	558,4	1,5
Обеспечение мероприятий по переселению граждан из аварийного жилищного фонда с учетом необходимости стимулирования рынка жилья за счет средств бюджетов	05	01	098 02 03		36 642,6	36 642,6	558,4	1,5
Бюджетные инвестиции	05	01	098 02 03	003	36 642,6	36 642,6	558,4	1,5
Коммунальное хозяйство	**05**	**02**			**273 301,4**	**273 301,4**	**103 892,4**	**38,0**
Федеральные целевые программы	05	02	100 00 00		36 547,0	36 547,0	0,0	0,0
Федеральная целевая программа «Социальное развитие села до 2012 года»	05	02	100 11 00		36 547,0	36 547,0	0,0	0,0
Бюджетные инвестиции	05	02	100 11 00	003	36 547,0	36 547,0	0,0	0,0
Региональные целевые программы	05	02	522 00 00		112 473,6	112 473,6	74 631,4	66,4
Областная целевая программа «Жилище» (2007—2010 годы)	05	02	522 27 00		53 811,3	53 811,3	28 911,3	53,7
Подпрограмма «Модернизация объектов коммунальной инфраструктуры» (2007—2010 годы)	05	02	522 27 02		53 811,3	53 811,3	28 911,3	53,7
Бюджетные инвестиции	05	02	522 27 02	003	53 811,3	53 811,3	28 911,3	53,7
Областная целевая программа «Реабилитация населения и территорий Брянской области, подвергшихся радиационному воздействию вследствие катастрофы на Чернобыльской АЭС, в 2007—2010 годах»	05	02	522 28 00		58 662,3	58 662,3	45 720,1	77,9
Бюджетные инвестиции	05	02	522 28 00	003	58 662,3	58 662,3	45 720,1	77,9
Долгосрочные целевые программы	05	02	922 00 00		124 280,8	124 280,8	29 261,0	23,5
Долгосрочная целевая программа «Инженерное обустройство населенных пунктов Брянской области» (2009—2015 годы)	05	02	922 25 00		110 691,1	110 691,1	29 092,5	26,3
Подпрограмма «Газификация Брянской области» (2009—2015 годы)	05	02	922 25 01		59 323,5	59 323,5	18 162,7	30,6
Бюджетные инвестиции	05	02	922 25 01	003	59 323,5	59 323,5	18 162,7	30,6
Подпрограмма «Перевод отопления учреждений и организаций социально-культурной сферы населенных пунктов Брянской области на природный газ» (2009—2015 годы)	05	02	922 25 02		28 930,3	28 930,3	2 556,7	8,8
Бюджетные инвестиции	05	02	922 25 02	003	28 930,3	28 930,3	2 556,7	8,8
Подпрограмма «Обеспечение населения Брянской области питьевой водой» (2009—2015 годы)	05	02	922 25 03		22 437,3	22 437,3	8 373,1	37,3
Бюджетные инвестиции	05	02	922 25 03	003	22 437,3	22 437,3	8 373,1	37,3
Долгосрочная целевая программа «Социальное развитие села» (2003—2012 годы)	05	02	922 26 00		13 589,7	13 589,7	168,5	1,2

Продолжение приложения 2

1	2	3	4	5	6	7	8	9
Бюджетные инвестиции	05	02	922 26 00	003	13 589,7	13 589,7	168,5	1,2
Другие вопросы в области жилищно-коммунального хозяйства	**05**	**05**			**20 959,6**	**20 959,6**	**13 049,8**	**62,3**
Руководство и управление в сфере установленных функций органов государственной власти субъектов Российской Федерации и органов местного самоуправления	05	05	002 00 00		20 959,6	20 959,6	13 049,8	62,3
Центральный аппарат	05	05	002 04 00		20 959,6	20 959,6	13 049,8	62,3
Выполнение функций государственными органами	05	05	002 04 00	012	20 959,6	20 959,6	13 049,8	62,3
Охрана окружающей среды	**06**				**3 921,4**	**3 921,4**	**0,0**	**0,0**
Сбор, удаление отходов и очистка сточных вод	**06**	**02**			**2 500,0**	**2 500,0**	**0,0**	**0,0**
Региональные целевые программы	06	02	522 00 00		2 500,0	2 500,0	0,0	0,0
Областная целевая программа «Совершенствование системы обращения с отходами производства и потребления на территории Брянской области» (2008—2010 годы)	06	02	522 49 00		2 500,0	2 500,0	0,0	0,0
Прочие расходы	06	02	522 49 00	013	2 500,0	2 500,0	0,0	0,0
Охрана объектов растительного и животного мира и среды их обитания	**06**	**03**			**509,9**	**509,9**	**0,0**	**0,0**
Охрана и использование объектов животного мира	06	03	264 00 00		360,6	360,6	0,0	0,0
Охрана и использование объектов животного мира, отнесенных к объектам охоты	06	03	264 01 00		235,4	235,4	0,0	0,0
Прочие расходы	06	03	264 01 00	013	235,4	235,4	0,0	0,0
Охрана и использование объектов животного мира (за исключением отнесенных к объектам охоты, а также водных биологических ресурсов)	06	03	264 02 00		125,2	125,2	0,0	0,0
Прочие расходы	06	03	264 02 00	013	125,2	125,2	0,0	0,0
Рыболовное хозяйство	06	03	270 00 00		149,3	149,3	0,0	0,0
Организация, регулирование и охрана водных биологических ресурсов	06	03	270 04 00		149,3	149,3	0,0	0,0
Прочие расходы	06	03	270 04 00	013	149,3	149,3	0,0	0,0
Другие вопросы в области охраны окружающей среды	**06**	**05**			**911,5**	**911,5**	**0,0**	**0,0**
Региональные целевые программы	06	05	522 00 00		911,5	911,5	0,0	0,0
Областная целевая программа «Охрана окружающей природной среды Брянской области (2006—2010 годы)»	06	05	522 06 00		911,5	911,5	0,0	0,0
Прочие расходы	06	05	522 06 00	013	911,5	911,5	0,0	0,0
Образование	**07**				**1 352 298,6**	**1 352 420,6**	**717 265,7**	**53,0**
Дошкольное образование	**07**	**01**			**5 536,5**	**5 536,5**	**3 415,1**	**61,7**
Детские дошкольные учреждения	07	01	420 00 00		5 536,5	5 536,5	3 415,1	61,7
Обеспечение деятельности подведомственных учреждений	07	01	420 99 00		5 536,5	5 536,5	3 415,1	61,7
Выполнение функций бюджетными учреждениями	07	01	420 99 00	001	5 536,5	5 536,5	3415,1	61,7
Общее образование	**07**	**02**			**496 394,2**	**496 516,2**	**266 731,4**	**53,7**

1	2	3	4	5	6	7	8	9
Резервные фонды	07	02	070 00 00			122,0	0,0	0,0
Резервные фонды исполнительных органов государственной власти субъектов Российской Федерации	07	02	070 04 00			122,0	0,0	0,0
Прочие расходы	07	02	070 04 00	013		122,0	0,0	0,0
Бюджетные инвестиции в объекты капитального строительства, не включенные в целевые программы	07	02	102 00 00		43 016,4	43 016,4	27 944,5	65,0
Бюджетные инвестиции в объекты капитального строительства государственной собственности субъектов Российской Федерации (объекты капитального строительства собственности муниципальных образований)	07	02	102 01 00		43 016,4	43 016,4	27 944,5	65,0
Бюджетные инвестиции в объекты капитального строительства государственной собственности субъектов Российской Федерации	07	02	102 01 01		43 016,4	43 016,4	27 944,5	65,0
Бюджетные инвестиции	07	02	102 01 01	003	43 016,4	43 016,4	27 944,5	65,0
Школы — детские сады, школы начальные, неполные средние и средние	07	02	421 00 00		4 254,8	4 254,8	2 164,8	50,9
Обеспечение деятельности подведомственных учреждений	07	02	421 99 00		4 254,8	4 254,8	2 164,8	50,9
Выполнение функций бюджетными учреждениями	07	02	421 99 00	001	4 254,8	4 254,8	2 164,8	50,9
Школы-интернаты	07	02	422 00 00		275 382,5	275 382,5	164 265,7	59,7
Обеспечение деятельности подведомственных учреждений	07	02	422 99 00		275 382,5	275 382,5	164 265,7	59,7
Выполнение функций бюджетными учреждениями	07	02	422 99 00	001	275 382,5	275 382,5	164 265,7	59,7
Учреждения по внешкольной работе с детьми	07	02	423 00 00		100 270,1	100 270,1	41 642,2	41,5
Обеспечение деятельности подведомственных учреждений	07	02	423 99 00		100 270,1	100 270,1	41 642,2	41,5
Выполнение функций бюджетными учреждениями	07	02	423 99 00	001	100 270,1	100 270,1	41 642,2	41,5
Детские дома	07	02	424 00 00		35 173,5	35 173,5	21 436,8	60,9
Обеспечение деятельности подведомственных учреждений	07	02	424 99 00		35 173,5	35 173,5	21 436,8	60,9
Выполнение функций бюджетными учреждениями	07	02	424 99 00	001	35 173,5	35 173,5	21 436,8	60,9
Специальные (коррекционные) учреждения	07	02	433 00 00		14 451,1	14 451,1	7 042,4	48,7
Обеспечение деятельности подведомственных учреждений	07	02	433 99 00		14 451,1	14 451,1	7 042,4	48,7
Выполнение функций бюджетными учреждениями	07	02	433 99 00	001	14 451,1	14 451,1	7 042,4	48,7
Иные безвозмездные и безвозвратные перечисления	07	02	520 00 00		11 775,9	11 775,9	977,3	8,3
Ежемесячное денежное вознаграждение за классное руководство	07	02	520 09 00		2 775,9	2 775,9	977,3	35,2
Выполнение функций бюджетными учреждениями	07	02	520 09 00	001	2 775,9	2 775,9	977,3	35,2
Поощрение лучших учителей	07	02	520 11 00		9 000,0	9 000,0	0,0	0,0
Выполнение функций государственными органами	07	02	520 11 00	012	9 000,0	9 000,0	0,0	0,0
Региональные целевые программы	07	02	522 00 00		4 719,1	4 719,1	0,0	0,0
Областная целевая программа «Реабилитация населения и территорий Брянской области, подвергшихся радиационному воздействию вследствие катастрофы на Чернобыльской АЭС, в 2007—2010 годах»	07	02	522 28 00		4 719,1	4 719,1	0,0	0,0

Продолжение приложения 2

1	2	3	4	5	6	7	8	9
Бюджетные инвестиции	07	02	522 28 00	003	4 719,1	4 719,1	0,0	0,0
Долгосрочные целевые программы	07	02	922 00 00		7 350,8	7 350,8	1 257,7	17,1
Долгосрочная целевая программа «Развитие образования Брянской области» (2009—2013 годы)	07	02	922 12 00		840,8	840,8	257,7	30,6
Бюджетные инвестиции	07	02	922 12 00	003	840,8	840,8	257,7	30,6
Долгосрочная целевая программа «Социальное развитие села» (2003—2012 годы)	07	02	922 26 00		6 510,0	6 510,0	1 000,0	15,4
Бюджетные инвестиции	07	02	922 26 00	003	6 510,0	6 510,0	1 000,0	15,4
Начальное профессиональное образование	**07**	**03**			**451 442,1**	**451 442,1**	**253 101,4**	**56,1**
Профессионально-технические училища	07	03	425 00 00		451 442,1	451 442,1	253 101,4	56,1
Обеспечение деятельности подведомственных учреждений	07	03	425 99 00		451 442,1	451 442,1	253 101,4	56,1
Выполнение функций бюджетными учреждениями	07	03	425 99 00	001	451 442,1	451 442,1	253 101,4	56,1
Среднее профессиональное образование	**07**	**04**			**210 559,7**	**210 559,7**	**107 629,2**	**51,1**
Средние специальные учебные заведения	07	04	427 00 00		202 694,3	202 694,3	106 665,1	52,6
Обеспечение деятельности подведомственных учреждений	07	04	427 99 00		202 694,3	202 694,3	106 665,1	52,6
Выполнение функций бюджетными учреждениями	07	04	427 99 00	001	202 694,3	202 694,3	106 665,1	52,6
Долгосрочные целевые программы	07	04	922 00 00		7 865,4	7 865,4	964,1	12,3
Долгосрочная целевая программа «Развитие образования Брянской области» (2009—2013 годы)	07	04	922 12 00		7 865,4	7 865,4	964,1	12,3
Бюджетные инвестиции	07	04	922 12 00	003	7 865,4	7 865,4	964,1	12,3
Профессиональная подготовка, переподготовка и повышение квалификации	**07**	**05**			**19 862,7**	**19 862,7**	**10 587,3**	**53,3**
Институты повышения квалификации	07	05	428 00 00		8 741,0	8 741,0	5 603,0	64,1
Обеспечение деятельности подведомственных учреждений	07	05	428 99 00		8 741,0	8 741,0	5 603,0	64,1
Субсидии на выполнение государственных заданий на оказание государственных услуг автономными учреждениями	07	05	428 99 00	922	8 741,0	8 741,0	5 603,0	64,1
Учебные заведения и курсы по переподготовке кадров	07	05	429 00 00		7 410,6	7 410,6	4 127,1	55,7
Переподготовка и повышение квалификации кадров	07	05	429 78 00		2 609,1	2 609,1	2 081,1	79,8
Прочие расходы	07	05	429 78 00	013	2 609,1	2 609,1	2 081,1	79,8
Обеспечение деятельности подведомственных учреждений	07	05	429 99 00		4 801,5	4 801,5	2 046,0	42,6
Выполнение функций бюджетными учреждениями	07	05	429 99 00	001	4 801,5	4 801,5	2 046,0	42,6
Региональные целевые программы	07	05	522 00 00		970,7	970,7	857,2	88,3
Областная целевая программа «Проведение административной реформы в Брянской области» (2009—2010 годы)	07	05	522 45 00		970,7	970,7	857,2	88,3
Прочие расходы	07	05	522 45 00	013	970,7	970,7	857,2	88,3
Ведомственные целевые программы	07	05	822 00 00		2 740,4	2 740,4	0,0	0,0
Ведомственная целевая программа «Формирование и подготовка резерва управленческих кадров Брянской области» (2009—2013 годы)	07	05	822 17 00		285,0	285,0	0,0	0,0

1	2	3	4	5	6	7	8	9
Прочие расходы	07	05	822 17 00	013	285,0	285,0	0,0	0,0
Ведомственная целевая программа «Реформирование и развитие государственной гражданской службы в Брянской области» (2009—2013 годы)	07	05	822 18 00		1 521,7	1 521,7	0,0	0,0
Прочие расходы	07	05	822 18 00	013	1 521,7	1 521,7	0,0	0,0
Ведомственная целевая программа «Развитие муниципальной службы в Брянской области» (2009—2010 годы)	07	05	822 19 00		933,7	933,7	0,0	0,0
Прочие расходы	07	05	822 19 00	013	933,7	933,7	0,0	0,0
Молодежная политика и оздоровление детей	**07**	**07**			**69 588,8**	**69 588,8**	**35 381,5**	**50,8**
Мероприятия по проведению оздоровительной кампании детей	07	07	432 00 00		45 281,7	45 281,7	30 443,1	67,2
Оздоровление детей	07	07	432 02 00		45 281,7	45 281,7	30 443,1	67,2
Выполнение функций государственными органами	07	07	432 02 00	012	45 281,7	45 281,7	30 443,1	67,2
Региональные целевые программы	07	07	522 00 00		24 307,1	24 307,1	4 938,4	20,3
Областная целевая программа «Комплексные меры противодействия злоупотреблению наркотиками и их незаконному обороту (2007—2009 годы)»	07	07	522 03 00		209,2	209,2	80,0	38,2
Прочие расходы	07	07	522 03 00	013	209,2	209,2	80,0	38,2
Областная целевая программа «Молодежь Брянщины» (2009—2011 годы)	07	07	522 50 00		24 097,9	24 097,9	4 858,4	20,2
Прочие расходы	07	07	522 50 00	013	24 097,9	24 097,9	4 858,4	20,2
Другие вопросы в области образования	**07**	**09**			**98 914,6**	**98 914,6**	**40 419,8**	**40,9**
Руководство и управление в сфере установленных функций	07	09	001 00 00		6 323,1	6 323,1	2 217,7	35,1
Осуществление полномочий Российской Федерации по контролю качества образования, лицензированию и государственной аккредитации образовательных учреждений, надзору и контролю за соблюдением законодательства в области образования	07	09	001 52 00		6 323,1	6 323,1	2 217,7	35,1
Выполнение функций государственными органами	07	09	001 52 00	012	6 323,1	6 323,1	2 217,7	35,1
Руководство и управление в сфере установленных функций органов государственной власти субъектов Российской Федерации и органов местного самоуправления	07	09	002 00 00		18 898,7	18 898,7	8 494,1	44,9
Центральный аппарат	07	09	002 04 00		18 898,7	18 898,7	8 494,1	44,9
Выполнение функций государственными органами	07	09	002 04 00	012	18 898,7	18 898,7	8 494,1	44,9
Учреждения, обеспечивающие предоставление услуг в сфере образования	07	09	435 00 00		14 732,8	14 732,8	8 419,8	57,2
Обеспечение деятельности подведомственных учреждений	07	09	435 99 00		14 732,8	14 732,8	8 419,8	57,2
Выполнение функций бюджетными учреждениями	07	09	435 99 00	001	14 732,8	14 732,8	8 419,8	57,2
Мероприятия в области образования	07	09	436 00 00		723,0	723,0	549,4	76,0
Проведение мероприятий для детей и молодежи	07	09	436 09 00		723,0	723,0	549,4	76,0
Проведение оздоровительных и других мероприятий для детей и молодежи	07	09	436 09 00	447	723,0	723,0	549,4	76,0

Продолжение приложения 2

1	2	3	4	5	6	7	8	9
Региональные целевые программы	07	09	522 00 00		2 861,9	2 861,9	1 283,3	44,8
Областная целевая программа «Комплексные меры противодействия злоупотреблению наркотиками и их незаконному обороту (2007 – 2009 годы)»	07	09	522 03 00		89,5	89,5	0,0	0,0
Мероприятия в сфере образования	07	09	522 03 00	022	89,5	89,5	0,0	0,0
Областная целевая программа «Развитие образования Брянской области на 2007 – 2010 годы»	07	09	522 13 00		0,0	0,0	-31,8	
Мероприятия в сфере образования	07	09	522 13 00	022	0,0	0,0	-31,8	
Областная целевая программа «Дети Брянщины» (2007 – 2010 годы)	07	09	522 24 00		2 342,8	2 342,8	1 065,3	45,5
Подпрограмма «Дети и семья», направление «Дети-сироты» (2007 – 2010 годы)	07	09	522 24 03		222,7	222,7	0,0	0,0
Мероприятия в сфере образования	07	09	522 24 03	022	222,7	222,7	0,0	0,0
Подпрограмма «Одаренные дети» (2007 – 2010 годы)	07	09	522 24 04		2 120,1	2 120,1	1 065,3	50,2
Мероприятия в сфере образования	07	09	522 24 04	022	2 120,1	2 120,1	1 065,3	50,2
Долгосрочная целевая программа «Повышение безопасности дорожного движения в Брянской области» (2007 – 2012 годы)	07	09	522 32 00		429,6	429,6	249,8	58,1
Мероприятия в сфере образования	07	09	522 32 00	022	429,6	429,6	249,8	58,1
Ведомственные целевые программы	07	09	822 00 00		8 579,6	8 579,6	5 408,2	63,0
Целевая программа ведомства «Комплексная безопасность образовательного учреждения» (2007 – 2009 гг.)	07	09	822 09 00		8 579,6	8 579,6	5 408,2	63,0
Мероприятия в сфере образования	07	09	822 09 00	022	8 579,6	8 579,6	5 408,2	63,0
Долгосрочные целевые программы	07	09	922 00 00		46 795,5	46 795,5	14 047,3	30,0
Долгосрочная целевая программа «Развитие образования Брянской области» (2009 – 2013 годы)	07	09	922 12 00		46 795,5	46 795,5	14 047,3	30,0
Мероприятия в сфере образования	07	09	922 12 00	022	46 795,5	46 795,5	14 047,3	30,0
Культура, кинематография, средства массовой информации	**08**				**301 114,4**	**301 136,8**	**150 900,2**	**50,1**
Культура	**08**	**01**			**210 551,5**	**210 551,5**	**98 568,6**	**46,8**
Бюджетные инвестиции в объекты капитального строительства, не включенные в целевые программы	08	01	102 00 00		26 541,2	26 541,2	17 238,0	64,9
Бюджетные инвестиции в объекты капитального строительства государственной собственности субъектов Российской Федерации (объекты капитального строительства собственности муниципальных образований)	08	01	102 01 00		26 541,2	26 541,2	17 238,0	64,9
Бюджетные инвестиции в объекты капитального строительства государственной собственности субъектов Российской Федерации	08	01	102 01 01		26 541,2	26 541,2	17 238,0	64,9
Бюджетные инвестиции	08	01	102 01 01	003	26 541,2	26 541,2	17 238,0	64,9
Дворцы и Дома культуры, другие учреждения культуры и средств массовой информации	08	01	440 00 00		12 724,2	12 724,2	6 093,1	47,9
Обеспечение деятельности подведомственных учреждений	08	01	440 99 00		12 724,2	12 724,2	6 093,1	47,9
Выполнение функций бюджетными учреждениями	08	01	440 99 00	001	10 718,9	10 718,9	5 132,9	47,9

1	2	3	4	5	6	7	8	9
Субсидии на выполнение государственных заданий на оказание государственных услуг автономными учреждениями	08	01	440 99 00	922	2 005,3	2 005,3	960,2	47,9
Музеи и постоянные выставки	08	01	441 00 00		36 784,0	36 784,0	18 226,2	49,5
Обеспечение деятельности подведомственных учреждений	08	01	441 99 00		36 784,0	36 784,0	18 226,2	49,5
Выполнение функций бюджетными учреждениями	08	01	441 99 00	001	30 734,0	30 734,0	15 588,2	50,7
Субсидии на выполнение государственных заданий на оказание государственных услуг автономными учреждениями	08	01	441 99 00	922	6 050,0	6 050,0	2 638,0	43,6
Библиотеки	08	01	442 00 00		21 142,6	21 142,6	10 205,6	48,3
Обеспечение деятельности подведомственных учреждений	08	01	442 99 00		21 142,6	21 142,6	10 205,6	48,3
Выполнение функций бюджетными учреждениями	08	01	442 99 00	001	21 142,6	21 142,6	10 205,6	48,3
Театры, цирки, концертные и другие организации исполнительских искусств	08	01	443 00 00		40 374,6	40 374,6	20 143,1	49,9
Обеспечение деятельности подведомственных учреждений	08	01	443 99 00		40 374,6	40 374,6	20 143,1	49,9
Выполнение функций бюджетными учреждениями	08	01	443 99 00	001	40 374,6	40 374,6	20 143,1	49,9
Мероприятия в сфере культуры, кинематографии, средств массовой информации	08	01	450 00 00		4 241,0	4 241,0	0,0	0,0
Комплектование книжных фондов библиотек муниципальных образований и государственных библиотек городов Москвы и Санкт-Петербурга	08	01	450 06 00		4 241,0	4 241,0	0,0	0,0
Прочие расходы	08	01	450 06 00	013	4 241,0	4 241,0	0,0	0,0
Региональные целевые программы	08	01	522 00 00		66 524,4	66 524,4	26 662,6	40,1
Областная целевая программа «Охрана и сохранение историко-культурного наследия Брянской области на 2006—2010 годы»	08	01	522 10 00		19 505,2	19 505,2	5 125,2	26,3
Мероприятия в сфере культуры	08	01	522 10 00	024	19 505,2	19 505,2	5 125,2	26,3
Областная целевая программа «Развитие культуры и сохранение культурного наследия Брянской области на 2006—2010 годы («Культура Брянщины»)»	08	01	522 11 00		47 019,2	47 019,2	21 537,4	45,8
Мероприятия по поддержке и развитию культуры, искусства, кинематографии, средств массовой информации и архивного дела	08	01	522 11 00	023	47 019,2	47 019,2	21 537,4	45,8
Ведомственные целевые программы	08	01	822 00 00		2 219,5	2 219,5	0,0	0,0
Ведомственная целевая программа «Комплексная безопасность учреждений культуры Брянской области» (2009—2011 годы)	08	01	822 58 00		2 219,5	2 219,5	0,0	0,0
Прочие расходы	08	01	822 58 00	013	2 219,5	2 219,5	0,0	0,0
Телевидение и радиовещание	**08**	**03**			**41 291,3**	**41 291,3**	**28 710,3**	**69,5**
Телерадиокомпании и телеорганизации	08	03	453 00 00		15 531,3	15 531,3	5 531,3	35,6
Обеспечение деятельности подведомственных учреждений	08	03	453 99 00		15 531,3	15 531,3	5 531,3	35,6
Субсидии на выполнение государственных заданий на оказание государственных услуг автономными учреждениями	08	03	453 99 00	922	15 531,3	15 531,3	5 531,3	35,6
Ведомственные целевые программы	08	03	822 00 00		25 760,0	25 760,0	23 179,0	90,0

1	2	3	4	5	6	7	8	9
Ведомственная целевая программа «Развитие телерадиовещания и телекоммуникаций в Брянской области»(2008—2009 годы)	08	03	822 30 00		25 760,0	25 760,0	23 179,0	90,0
Мероприятия по поддержке и развитию культуры, искусства, кинематографии, средств массовой информации и архивного дела	08	03	822 30 00	023	25 760,0	25 760,0	23 179,0	90,0
Периодическая печать и издательства	**08**	**04**			**31 329,5**	**31 351,9**	**14 161,6**	**45,2**
Резервные фонды	08	04	070 00 00			22,4	22,4	100,0
Резервные фонды исполнительных органов государственной власти субъектов Российской Федерации	08	04	070 04 00			22,4	22,4	100,0
Прочие расходы	08	04	070 04 00	013		22,4	22,4	100,0
Периодические издания, учрежденные органами законодательной и исполнительной власти	08	04	457 00 00		31 329,5	31 329,5	14 139,2	45,1
Обеспечение деятельности подведомственных учреждений	08	04	457 99 00		31 329,5	31 329,5	14 139,2	45,1
Выполнение функций бюджетными учреждениями	08	04	457 99 00	001	27 860,4	27 860,4	12 452,6	44,7
Субсидии на выполнение государственных заданий на оказание государственных услуг автономными учреждениями	08	04	457 99 00	922	3469,1	3469,1	1 686,6	48,6
Другие вопросы в области культуры, кинематографии, средств массовой информации	**08**	**06**			**17 942,1**	**17 942,1**	**9 459,7**	**52,7**
Руководство и управление в сфере установленных функций органов государственной власти субъектов Российской Федерации и органов местного самоуправления	08	06	002 00 00		17 404,6	17 404,6	9 382,1	53,9
Центральный аппарат	08	06	002 04 00		17 404,6	17 404,6	9 382,1	53,9
Выполнение функций государственными органами	08	06	002 04 00	012	17 404,6	17 404,6	9 382,1	53,9
Региональные целевые программы	08	06	522 00 00		537,5	537,5	77,6	14,4
Областная целевая программа «Комплексные меры противодействия злоупотреблению наркотиками и их незаконному обороту (2007—2009 годы)»	08	06	522 03 00		79,0	79,0	55,0	69,6
Мероприятия по поддержке и развитию культуры, искусства, кинематографии, средств массовой информации и архивного дела	08	06	522 03 00	023	3,4	3,4	0,0	0,0
Мероприятия в сфере культуры	08	06	522 03 00	024	75,6	75,6	55,0	72,8
Областная целевая программа «Социальная поддержка и реабилитация инвалидов (2007—2010 годы)»	08	06	522 21 00		68,2	68,2	0,0	0,0
Мероприятия в сфере культуры	08	06	522 21 00	024	68,2	68,2	0,0	0,0
Областная целевая программа «Дети Брянщины» (2007—2010 годы)	08	06	522 24 00		88,1	88,1	0,0	0,0
Подпрограмма «Дети и семья», направление «Семья с детьми-инвалидами» (2007—2010 годы)	08	06	522 24 02		88,1	88,1	0,0	0,0
Мероприятия в сфере культуры	08	06	522 24 02	024	88,1	88,1	0,0	0,0
Областная целевая программа «Демографическое развитие Брянской области» (2008—2010 годы)	08	06	522 35 00		302,2	302,2	22,6	7,5
Мероприятия в сфере культуры	08	06	522 35 00	024	302,2	302,2	22,6	7,5
Здравоохранение, физическая культура и спорт	**09**				**1 706 867,9**	**1 707 279,9**	**887 936,7**	**52,0**

1	2	3	4	5	6	7	8	9
Стационарная медицинская помощь	**09**	**01**			**898 392,7**	**898 392,7**	**493 841,8**	**55,0**
Бюджетные инвестиции в объекты капитального строительства, не включенные в целевые программы	09	01	102 00 00		77 354,3	77 354,3	54 301,8	70,2
Бюджетные инвестиции в объекты капитального строительства государственной собственности субъектов Российской Федерации (объекты капитального строительства собственности муниципальных образований)	09	01	102 01 00		77 354,3	77 354,3	54 301,8	70,2
Бюджетные инвестиции в объекты капитального строительства государственной собственности субъектов Российской Федерации	09	01	102 01 01		77 354,3	77 354,3	54 301,8	70,2
Бюджетные инвестиции	09	01	102 01 01	003	77 354,3	77 354,3	54 301,8	70,2
Больницы, клиники, госпитали, медико-санитарные части	09	01	470 00 00		791 684,5	791 684,5	417 520,1	52,7
Обеспечение деятельности подведомственных учреждений	09	01	470 99 00		791 684,5	791 684,5	417 520,1	52,7
Выполнение функций бюджетными учреждениями	09	01	470 99 00	001	791 684,5	791 684,5	417 520,1	52,7
Региональные целевые программы	09	01	522 00 00		29 353,9	29 353,9	22 019,9	75,0
Областная целевая программа «Реабилитация населения и территорий Брянской области, подвергшихся радиационному воздействию вследствие катастрофы на Чернобыльской АЭС, в 2007—2010 годах»	09	01	522 28 00		7 029,4	7 029,4	4 649,1	66,1
Бюджетные инвестиции	09	01	522 28 00	003	7 029,4	7 029,4	4 649,1	66,1
Областная целевая программа «Предупреждение и борьба с социально значимыми заболеваниями» (2009—2011 годы)	09	01	522 36 00		22 324,5	22 324,5	17 370,8	77,8
Подпрограмма «Онкология» (2009—2011 годы)	09	01	522 36 02		1 004,5	1 004,5	1 004,5	100,0
Бюджетные инвестиции	09	01	522 36 02	003	1 004,5	1 004,5	1 004,5	100,0
Подпрограмма «Психические расстройства» (2009—2011 годы)	09	01	522 36 07		21 320,0	21 320,0	16 366,3	76,8
Бюджетные инвестиции	09	01	522 36 07	003	21 320,0	21 320,0	16 366,3	76,8
Амбулаторная помощь	**09**	**02**			**100 773,4**	**100 773,4**	**51 816,9**	**51,4**
Поликлиники, амбулатории, диагностические центры	09	02	471 00 00		100 773,4	100 773,4	51 816,9	51,4
Обеспечение деятельности подведомственных учреждений	09	02	471 99 00		100 773,4	100 773,4	51 816,9	51,4
Выполнение функций бюджетными учреждениями	09	02	471 99 00	001	100 773,4	100 773,4	51 816,9	51,4
Санаторно-оздоровительная помощь	09	05			55 508,8	55 508,8	25 294,4	45,6
Бюджетные инвестиции в объекты капитального строительства, не включенные в целевые программы	09	05	102 00 00		5 000,0	5 000,0	0,0	0,0
Бюджетные инвестиции в объекты капитального строительства государственной собственности субъектов Российской Федерации (объекты капитального строительства собственности муниципальных образований)	09	05	102 01 00		5 000,0	5 000,0	0,0	0,0
Бюджетные инвестиции в объекты капитального строительства государственной собственности субъектов Российской Федерации	09	05	102 01 01		5 000,0	5 000,0	0,0	0,0
Бюджетные инвестиции	09	05	102 01 01	003	5 000,0	5 000,0	0,0	0,0
Санатории для больных туберкулезом	09	05	473 00 00		23 074,4	23 074,4	10 604,4	46,0

1	2	3	4	5	6	7	8	9
Обеспечение деятельности подведомственных учреждений	09	05	473 99 00		23 074,4	23 074,4	10 604,4	46,0
Выполнение функций бюджетными учреждениями	09	05	473 99 00	001	23 074,4	23 074,4	10 604,4	46,0
Санатории для детей и подростков	09	05	474 00 00		23 601,0	23 601,0	13 868,8	58,8
Обеспечение деятельности подведомственных учреждений	09	05	474 99 00		23 601,0	23 601,0	13 868,8	58,8
Выполнение функций бюджетными учреждениями	09	05	474 99 00	001	23 601,0	23 601,0	13 868,8	58,8
Санатории, пансионаты, дома отдыха и турбазы	09	05	475 00 00		3 833,4	3 833,4	821,2	21,4
Обеспечение деятельности подведомственных учреждений	09	05	475 99 00		3 833,4	3 833,4	821,2	21,4
Субсидии на выполнение государственных заданий на оказание государственных услуг автономными учреждениями	09	05	475 99 00	922	3 833,4	3 833,4	821,2	21,4
Заготовка, переработка, хранение и обеспечение безопасности донорской крови и ее компонентов	**09**	**06**			**39 803,2**	**39 803,2**	**20 630,7**	**51,8**
Центры, станции и отделения переливания крови	09	06	472 00 00		39 803,2	39 803,2	20 630,7	51,8
Обеспечение деятельности подведомственных учреждений	09	06	472 99 00		39 803,2	39 803,2	20 630,7	51,8
Выполнение функций бюджетными учреждениями	09	06	472 99 00	001	39 803,2	39 803,2	20 630,7	51,8
Физическая культура и спорт	**09**	**08**			**244 263,1**	**244 263,1**	**143 249,1**	**58,6**
Бюджетные инвестиции в объекты капитального строительства, не включенные в целевые программы	09	08	102 00 00		78 008,0	78 008,0	65 214,9	83,6
Бюджетные инвестиции в объекты капитального строительства государственной собственности субъектов Российской Федерации (объекты капитального строительства собственности муниципальных образований)	09	08	102 01 00		78 008,0	78 008,0	65 214,9	83,6
Бюджетные инвестиции в объекты капитального строительства государственной собственности субъектов Российской Федерации	09	08	102 01 01		78 008,0	78 008,0	65 214,9	83,6
Бюджетные инвестиции	09	08	102 01 01	003	78 008,0	78 008,0	65 214,9	83,6
Центры спортивной подготовки (сборные команды)	09	08	482 00 00		60 011,7	60 011,7	23 583,4	39,3
Обеспечение деятельности подведомственных учреждений	09	08	482 99 00		60 011,7	60 011,7	23 583,4	39,3
Выполнение функций бюджетными учреждениями	09	08	482 99 00	001	20 997,3	20 997,3	7 584,4	36,1
Субсидии на выполнение государственных заданий на оказание государственных услуг автономными учреждениями	09	08	482 99 00	922	39 014,4	39 014,4	15 999,0	41,0
Физкультурно-оздоровительная работа и спортивные мероприятия	09	08	512 00 00		23 779,5	23 779,5	14 570,6	61,3
Мероприятия в области здравоохранения, спорта и физической культуры, туризма	09	08	512 97 00		23 779,5	23 779,5	14 570,6	61,3
Мероприятия в области здравоохранения, спорта и физической культуры, туризма	09	08	512 97 00	079	23 779,5	23 779,5	14 570,6	61,3
Региональные целевые программы	09	08	522 00 00		71 975,0	71 975,0	34 652,3	48,1
Областная целевая программа «Развитие физической культуры и спорта в Брянской области на 2006—2009 годы»	09	08	522 23 00		71 975,0	71 975,0	34 652,3	48,1
Бюджетные инвестиции	09	08	522 23 00	003	13 540,8	13 540,8	3 556,8	26,3
Мероприятия в области здравоохранения, спорта и физической культуры, туризма	09	08	522 23 00	079	58 434,2	58 434,2	31 095,5	53,2

1	2	3	4	5	6	7	8	9
Ведомственные целевые программы	09	08	822 00 00		10 488,9	10 488,9	5 227,9	49,8
Ведомственная целевая программа «Готов к труду и обороне на 2007 – 2009 годы»	09	08	822 23 00		10 488,9	10 488,9	5 227,9	49,8
Субсидии некоммерческим организациям	09	08	822 23 00	019	7 502,2	7 502,2	2 241,2	29,9
Мероприятия в области здравоохранения, спорта и физической культуры, туризма	09	08	822 23 00	079	2 986,7	2 986,7	2 986,7	100,0
Другие вопросы в области здравоохранения, физической культуры и спорта	**09**	**10**			**368 126,7**	**368 538,7**	**153 103,8**	**41,5**
Руководство и управление в сфере установленных функций	09	10	001 00 00		2 147,5	2 147,5	852,3	39,7
Осуществление переданных полномочий Российской Федерации в области охраны здоровья граждан	09	10	001 49 00		2 147,5	2 147,5	852,3	39,7
Выполнение функций государственными органами	09	10	001 49 00	012	2 147,5	2 147,5	852,3	39,7
Руководство и управление в сфере установленных функций органов государственной власти субъектов Российской Федерации и органов местного самоуправления	09	10	002 00 00		28 160,2	28 160,2	13 152,9	46,7
Центральный аппарат	09	10	002 04 00		28 160,2	28 160,2	13 152,9	46,7
Выполнение функций государственными органами	09	10	002 04 00	012	28 160,2	28 160,2	13 152,9	46,7
Резервные фонды	09	10	070 00 00			412,0	239,7	58,2
Резервные фонды исполнительных органов государственной власти субъектов Российской Федерации	09	10	070 04 00			412,0	239,7	58,2
Прочие расходы	09	10	070 04 00	013		412,0	239,7	58,2
Бюджетные инвестиции в объекты капитального строительства, не включенные в целевые программы	09	10	102 00 00		1 328,9	1 328,9	0,0	0,0
Бюджетные инвестиции в объекты капитального строительства государственной собственности субъектов Российской Федерации (объекты капитального строительства собственности муниципальных образований)	09	10	102 01 00		1 328,9	1 328,9	0,0	0,0
Бюджетные инвестиции в объекты капитального строительства государственной собственности субъектов Российской Федерации	09	10	102 01 01		1 328,9	1 328,9	0,0	0,0
Бюджетные инвестиции	09	10	102 01 01	003	1 328,9	1 328,9	0,0	0,0
Учреждения, обеспечивающие предоставление услуг в сфере здравоохранения	09	10	469 00 00		68 093,8	68 093,8	32 204,1	47,3
Обеспечение деятельности подведомственных учреждений	09	10	469 99 00		68 093,8	68 093,8	32 204,1	47,3
Выполнение функций бюджетными учреждениями	09	10	469 99 00	001	68 093,8	68 093,8	32 204,1	47,3
Реализация государственных функций в области здравоохранения, спорта и туризма	09	10	485 00 00		4 492,5	4 492,5	1 977,5	44,0
Осуществление организационных мероприятий по обеспечению граждан лекарственными средствами, предназначенными для лечения больных злокачественными новообразованиями лимфоидной, кроветворной и родственных им тканей, гемофилией, муковисцидозом, гипофизарным нанизмом, болезнью Гоше, рассеянным склерозом, а также после трансплантации органов и (или) тканей	09	10	485 14 00		4 492,5	4 492,5	1 977,5	44,0

1	2	3	4	5	6	7	8	9
Прочие расходы	09	10	485 14 00	013	4 492,5	4 492,5	1 977,5	44,0
Дома ребенка	09	10	486 00 00		26 171,1	26 171,1	13 429,5	51,3
Обеспечение деятельности подведомственных учреждений	09	10	486 99 00		26 171,1	26 171,1	13 429,5	51,3
Выполнение функций бюджетными учреждениями	09	10	486 99 00	001	26 171,1	26 171,1	13 429,5	51,3
Физкультурно-оздоровительная работа и спортивные мероприятия	09	10	512 00 00		26 587,1	26 587,1	0,0	0,0
Осуществление полномочий по оформлению и ведению спортивных паспортов	09	10	512 01 00		26 587,1	26 587,1	0,0	0,0
Выполнение функций государственными органами	09	10	512 01 00	012	26 587,1	26 587,1	0,0	0,0
Региональные целевые программы	09	10	522 00 00		136 846,6	136 846,6	56 821,5	41,5
Областная целевая программа «Комплексные меры противодействия злоупотреблению наркотиками и их незаконному обороту (2007—2009 годы)»	09	10	522 03 00		4 421,2	4 421,2	90,0	2,0
Бюджетные инвестиции	09	10	522 03 00	003	3 030,0	3 030,0	0,0	0,0
Мероприятия в области здравоохранения, спорта и физической культуры, туризма	09	10	522 03 00	079	1 391,2	1 391,2	90,0	6,5
Областная целевая программа «Минимизация медицинских последствий экологического неблагополучия в Брянской области» (2005—2009 годы)	09	10	522 09 00		3 603,3	3 603,3	1 555,3	43,2
Подпрограмма «Оказание специализированной медицинской помощи населению Брянской области, пострадавшему в результате катастрофы на Чернобыльской АЭС» (2005—2009 годы)	09	10	522 09 01		190,0	190,0	190,0	100,0
Мероприятия в области здравоохранения, спорта и физической культуры, туризма	09	10	522 09 01	079	190,0	190,0	190,0	100,0
Подпрограмма «Предупреждение и лечение заболеваний щитовидной железы на территории Брянской области» (2005—2009 годы)	09	10	522 09 02		2 883,3	2 883,3	1 089,7	37,8
Мероприятия в области здравоохранения, спорта и физической культуры, туризма	09	10	522 09 02	079	2 883,3	2 883,3	1 089,7	37,8
Подпрограмма «Ранняя диагностика, профилактика и лечение заболеваний молочной железы у женщин Брянской области» (2006—2009 годы)	09	10	522 09 04		530,0	530,0	275,6	52,0
Мероприятия в области здравоохранения	09	10	522 09 04	067	279,0	279,0	139,1	49,9
Мероприятия в области здравоохранения, спорта и физической культуры, туризма	09	10	522 09 04	079	251,0	251,0	136,5	54,4
Областная целевая программа «Дети Брянщины» (2007—2010 годы)	09	10	522 24 00		5 905,0	5 905,0	3 192,0	54,1
Подпрограмма «Здоровое поколение» (2007—2010 годы)	09	10	522 24 05		5 905,0	5 905,0	3 192,0	54,1
Мероприятия в области здравоохранения, спорта и физической культуры, туризма	09	10	522 24 05	079	5 905,0	5 905,0	3 192,0	54,1
Долгосрочная целевая программа «Повышение безопасности дорожного движения в Брянской области» (2007—2012 годы)	09	10	522 32 00		787,2	787,2	0,0	0,0
Мероприятия в области здравоохранения, спорта и физической культуры, туризма	09	10	522 32 00	079	787,2	787,2	0,0	0,0

1	2	3	4	5	6	7	8	9
Областная целевая программа «Демографическое развитие Брянской области» (2008—2010 годы)	09	10	522 35 00		5 040,7	5 040,7	3 334,4	66,1
Мероприятия в области здравоохранения, спорта и физической культуры, туризма	09	10	522 35 00	079	5 040,7	5 040,7	3 334,4	66,1
Областная целевая программа «Предупреждение и борьба с социально значимыми заболеваниями» (2009—2011 годы)	09	10	522 36 00		117 089,2	117 089,2	48 649,8	41,5
Подпрограмма «Туберкулез» (2009—2011 годы)	09	10	522 36 01		3 367,0	3 367,0	1 446,0	42,9
Мероприятия в области здравоохранения, спорта и физической культуры, туризма	09	10	522 36 01	079	3 367,0	3 367,0	1 446,0	42,9
Подпрограмма «Онкология» (2009—2011 годы)	09	10	522 36 02		6 175,7	6 175,7	3 828,6	62,0
Мероприятия в области здравоохранения, спорта и физической культуры, туризма	09	10	522 36 02	079	6 175,7	6 175,7	3 828,6	62,0
Подпрограмма «Сахарный диабет» (2009—2011 годы)	09	10	522 36 03		49 663,0	49 663,0	23 551,3	47,4
Мероприятия в области здравоохранения, спорта и физической культуры, туризма	09	10	522 36 03	079	49 663,0	49 663,0	23 551,3	47,4
Подпрограмма «ВИЧ-инфекция» (2009—2011 годы)	09	10	522 36 04		2 865,8	2 865,8	1 612,9	56,3
Мероприятия в области здравоохранения, спорта и физической культуры, туризма	09	10	522 36 04	079	2 865,8	2 865,8	1 612,9	56,3
Подпрограмма «Вакцинопрофилактика» (2009—2011 годы)	09	10	522 36 05		5 853,7	5 853,7	1 358,5	23,2
Мероприятия в области здравоохранения, спорта и физической культуры, туризма	09	10	522 36 05	079	5 853,7	5 853,7	1 358,5	23,2
Подпрограмма «Лекарственное обеспечение населения Брянской области» (2009—2011 годы)	09	10	522 36 06		47 550,0	47 550,0	16 342,5	34,4
Мероприятия в области здравоохранения, спорта и физической культуры, туризма	09	10	522 36 06	079	47 550,0	47 550,0	16 342,5	34,4
Подпрограмма «Инфекции, передаваемые половым путем» (2009—2011 годы)	09	10	522 36 08		1 043,0	1 043,0	430,0	41,2
Мероприятия в области здравоохранения, спорта и физической культуры, туризма	09	10	522 36 08	079	1 043,0	1 043,0	430,0	41,2
Подпрограмма «Вирусные гепатиты» (2009—2011 годы)	09	10	522 36 09		491,0	491,0	0,0	0,0
Мероприятия в области здравоохранения, спорта и физической культуры, туризма	09	10	522 36 09	079	491,0	491,0	0,0	0,0
Подпрограмма «Артериальная гипертония» (2009—2011 годы)	09	10	522 36 10		80,0	80,0	80,0	100,0
Мероприятия в области здравоохранения, спорта и физической культуры, туризма	09	10	522 36 10	079	80,0	80,0	80,0	100,0
Ведомственные целевые программы	09	10	822 00 00		73 165,0	73 165,0	33 994,1	46,5
Целевая программа ведомства «Обеспечение резервным электроснабжением учреждений здравоохранения Брянской области» (2007—2009 гг.)	09	10	822 14 00		0	0	0	
Бюджетные инвестиции	09	10	822 14 00	003	0	0	0	
Ведомственная целевая программа «Развитие здравоохранения Брянской области» (2008—2010 годы)	09	10	822 47 00		73 165,0	73 165,0	33 994,1	46,5

Продолжение приложения 2

1	2	3	4	5	6	7	8	9
Мероприятия в области здравоохранения, спорта и физической культуры, туризма	09	10	822 47 00	079	73 165,0	73 165,0	33 994,1	46,5
Расходы по уплате региональных налогов в связи с отмененной льгот по налогу на имущество организаций и транспортному налогу	09	10	828 00 00		1 134,0	1 134,0	432,2	38,1
Прочие расходы	09	10	828 00 00	013	1 134,0	1 134,0	432,2	38,1
Социальная политика	**10**				**4 882 291,6**	**5 178 432,9**	**2 295 834,8**	**44,3**
Пенсионное обеспечение	**10**	**01**			**45 833,6**	**45 833,6**	**26 682,2**	**58,2**
Доплаты к пенсиям, дополнительное пенсионное обеспечение	10	01	491 00 00		45 833,6	45 833,6	26 682,2	58,2
Реализация Закона Брянской области от 16 июня 2005 года № 46-З «О государственной гражданской службе Брянской области»	10	01	491 30 00		17682,6	17 682,6	9 851,6	55,7
Ежемесячная доплата к государственной пенсии государственным гражданским служащим	10	01	491 30 01		17 682,6	17 682,6	9 851,6	55,7
Социальные выплаты	10	01	491 30 01	005	17 682,6	17 682,6	9 851,6	55,7
Реализация Закона Брянской области от 28 декабря 2005 года № 102-З «О пенсионном обеспечении лиц, замещавших государственные должности Брянской области»	10	01	491 31 00		7 025,6	7 025,6	4 786,6	68,1
Ежемесячная доплата к государственной пенсии лицам, замещавшим государственные должности	10	01	491 31 01		7 025,6	7 025,6	4 786,6	68,1
Социальные выплаты	10	01	491 31 01	005	7 025,6	7 025,6	4 786,6	68,1
Реализация Закона Брянской области от 10 июля 2001 года № 50-З «О доплате к государственной пенсии отдельным категориям пенсионеров»	10	01	491 32 00		21 125,4	21 125,4	12 044,0	57,0
Ежемесячная доплата к государственной пенсии отдельным категориям пенсионеров	10	01	491 32 01		21 125,4	21 125,4	12 044,0	57,0
Социальные выплаты	10	01	491 32 01	005	21 125,4	21 125,4	12 044,0	57,0
Социальное обслуживание населения	**10**	**02**			**755 584,8**	**755 584,8**	**390 473,4**	**51,7**
Резервные фонды	10	02	070 00 00		1 050,0	1 050,0	1 048,8	99,9
Резервный фонд Президента Российской Федерации	10	02	070 02 00		1 050,0	1 050,0	1 048,8	99,9
Прочие расходы	10	02	070 02 00	013	1 050,0	1 050,0	1 048,8	99,9
Бюджетные инвестиции в объекты капитального строительства, не включенные в целевые программы	10	02	102 00 00		23 665,3	23 665,3	5 001,1	21,1
Бюджетные инвестиции в объекты капитального строительства государственной собственности субъектов Российской Федерации (объекты капитального строительства собственности муниципальных образований)	10	02	102 01 00		23 665,3	23 665,3	5 001,1	21,1
Бюджетные инвестиции в объекты капитального строительства государственной собственности субъектов Российской Федерации	10	02	102 01 01		23 665,3	23 665,3	5 001,1	21,1
Бюджетные инвестиции	10	02	102 01 01	003	23 665,3	23 665,3	5 001,1	21,1
Дома-интернаты для престарелых и инвалидов	10	02	501 00 00		197 527,0	197 527,0	96 618,3	48,9
Обеспечение деятельности подведомственных учреждений	10	02	501 99 00		197 527,0	197 527,0	96 618,3	48,9
Выполнение функций бюджетными учреждениями	10	02	501 99 00	001	197 527,0	197 527,0	96 618,3	48,9

1	2	3	4	5	6	7	8	9
Учреждения социального обслуживания населения	10	02	508 00 00		533 342,5	533 342,5	287 805,2	54,0
Обеспечение деятельности подведомственных учреждений	10	02	508 99 00		533 342,5	533 342,5	287 805,2	54,0
Прочие учреждения социального обслуживания населения	10	02	508 99 01		35 906,5	35 906,5	17 621,7	49,1
Выполнение функций бюджетными учреждениями	10	02	508 99 01	001	35 906,5	35 906,5	17 621,7	49,1
Государственные учреждения — отделы социальной защиты населения	10	02	508 99 02		125 933,5	125 933,5	70 435,4	55,9
Выполнение функций бюджетными учреждениями	10	02	508 99 02	001	125 933,5	125 933,5	70 435,4	55,9
Центры социального обслуживания населения	10	02	508 99 03		148 017,7	148 017,7	82 004,0	55,4
Выполнение функций бюджетными учреждениями	10	02	508 99 03	001	148 017,7	148 017,7	82 004,0	55,4
Центры реабилитации	10	02	508 99 04		22 694,2	22 694,2	11 949,6	52,7
Выполнение функций бюджетными учреждениями	10	02	508 99 04	001	22 694,2	22 694,2	11 949,6	52,7
Приюты	10	02	508 99 05		110 885,3	110 885,3	63 112,8	56,9
Выполнение функций бюджетными учреждениями	10	02	508 99 05	001	110 885,3	110 885,3	63 112,8	56,9
Дома милосердия	10	02	508 99 06		89 905,3	89 905,3	42 681,7	47,5
Выполнение функций бюджетными учреждениями	10	02	508 99 06	001	89 905,3	89 905,3	42 681,7	47,5
Социальное обеспечение населения	**10**	**03**			**3 958 948,7**	**4 254 405,4**	**1 816 378,3**	**42,7**
Федеральные целевые программы	10	03	100 00 00		55 200,0	55 200,0	0,0	0,0
Федеральная целевая программа «Социальное развитие села до 2012 года»	10	03	100 11 00		55 200,0	55 200,0	0,0	0,0
Субсидии на обеспечение жильем молодых семей и молодых специалистов, проживающих и работающих в сельской местности	10	03	100 11 01		28 800,0	28 800,0	0,0	0,0
Субсидии на осуществление мероприятий по обеспечению жильем граждан Российской Федерации, проживающих в сельской местности	10	03	100 11 01	099	28 800,0	28 800,0	0,0	0,0
Субсидии на обеспечение жильем граждан Российской Федерации, проживающих в сельской местности	10	03	100 11 02		26 400,0	26 400,0	0,0	0,0
Субсидии на осуществление мероприятий по обеспечению жильем граждан Российской Федерации, проживающих в сельской местности	10	03	100 11 02	099	26 400,0	26 400,0	0,0	0,0
Социальная помощь	10	03	505 00 00		3 453 430,2	3 453 430,2	1 386 365,0	40,1
Федеральный закон от 17 июля 1999 года № 178-ФЗ «О государственной социальной помощи»	10	03	505 03 00		206 573,6	206 573,6	99 488,6	48,2
Оказание отдельным категориям граждан государственной социальной помощи по обеспечению лекарственными средствами, изделиями медицинского назначения, а также специализированными продуктами лечебного питания для детей-инвалидов	10	03	505 03 02		206 573,6	206 573,6	99 488,6	48,2
Социальные выплаты	10	03	505 03 02	005	206 573,6	206 573,6	99 488,6	48,2
Закон Российской Федерации от 15 января 1993 года № 4301-1 «О статусе Героев Советского Союза, Героев Российской Федерации и полных кавалеров ордена Славы»	10	03	505 08 00		195,8	195,8	19,6	10,0

Продолжение приложения 2

1	2	3	4	5	6	7	8	9
Социальная поддержка Героев Советского Союза, Героев Российской Федерации и полных кавалеров ордена Славы	10	03	505 08 02		195,8	195,8	19,6	10,0
Социальные выплаты	10	03	505 08 02	005	195,8	195,8	19,6	10,0
Федеральный закон от 9 января 1997 года № 5-ФЗ «О предоставлении социальных гарантий Героям Социалистического Труда и полным кавалерам ордена Трудовой Славы»	10	03	505 09 00		560,0	560,0	0,0	0,0
Социальная поддержка Героев Социалистического Труда и полных кавалеров ордена Трудовой Славы	10	03	505 09 02		560,0	560,0	0,0	0,0
Социальные выплаты	10	03	505 09 02	005	560,0	560,0	0,0	0,0
Единовременное пособие беременной жене военнослужащего, проходящего военную службу по призыву, а также ежемесячное пособие на ребенка военнослужащего, проходящего военную службу по призыву	10	03	505 19 00		17 296,0	17 296,0	6 288,9	36,4
Социальные выплаты	10	03	505 19 00	005	17 296,0	17 296,0	6 288,9	36,4
Федеральный закон от 12 января 1996 года № 8-ФЗ «О погребении и похоронном деле»	10	03	505 22 00		7 500,0	7 500,0	4 849,5	64,7
Выплата социального пособия на погребение и возмещение расходов по гарантированному перечню услуг по погребению за счет бюджетов субъектов Российской Федерации и местных бюджетов	10	03	505 22 05		6 435,0	6 435,0	4 670,0	72,6
Социальные выплаты	10	03	505 22 05	005	6 435,0	6 435,0	4 670,0	72,6
Возмещение специализированным службам по вопросам похоронного дела расходов по захоронению умерших (погибших) граждан, осуществляемых за счет бюджетов субъектов Российской Федерации	10	03	505 22 06		1 065,0	1 065,0	179,5	16,9
Социальные выплаты	10	03	505 22 06	005	1 065,0	1 065,0	179,5	16,9
Закон Российской Федерации от 9 июня 1993 года № 5142-1 «О донорстве крови и ее компонентов»	10	03	505 29 00		35 215,3	35 215,3	17 122,5	48,6
Обеспечение мер социальной поддержки для лиц, награжденных знаком «Почетный донор СССР», «Почетный донор России»	10	03	505 29 01		35 215,3	35 215,3	17 122,5	48,6
Социальные выплаты	10	03	505 29 01	005	35 215,3	35 215,3	17 122,5	48,6
Обеспечение жильем инвалидов войны и инвалидов боевых действий, участников Великой Отечественной войны, ветеранов боевых действий, военнослужащих, проходивших военную службу в период с 22 июня 1941 года по 3 сентября 1945 года, граждан, награжденных знаком «Жителю блокадного Ленинграда», лиц, работавших на военных объектах в период Великой Отечественной войны, членов семей погибших (умерших) инвалидов войны, участников Великой Отечественной войны, ветеранов боевых действий, инвалидов и семей имеющих детей-инвалидов	10	03	505 34 00		116 519,6	116 519,6	6 497,7	5,6
Социальные выплаты	10	03	505 34 00	005	116 519,6	116 519,6	6 497,7	5,6

1	2	3	4	5	6	7	8	9
Обеспечение жилыми помещениями детей-сирот, детей, оставшихся без попечения родителей, а также детей, находящихся под опекой (попечительством), не имеющих закрепленного жилого помещения	10	03	505 36 00		5 167,2	5 167,2	1 772,0	34,3
Социальные выплаты	10	03	505 36 00	005	5 167,2	5 167,2	1 772,0	34,3
Обеспечение равной доступности услуг общественного транспорта на территории соответствующего субъекта Российской Федерации для отдельных категорий граждан, оказание мер социальной поддержки которым относится к ведению Российской Федерации и субъектов Российской Федерации	10	03	505 37 00		58 462,4	58 462,4	38 974,8	66,7
Социальные выплаты	10	03	505 37 00	005	58 462,4	58 462,4	38 974,8	66,7
Федеральный закон от 17 сентября 1998 года № 157-ФЗ «Об иммунопрофилактике инфекционных болезней»	10	03	505 44 00		58,9	58,9	25,7	43,6
Государственные единовременные пособия и ежемесячные денежные компенсации гражданам при возникновении поствакцинальных осложнений	10	03	505 44 01		58,9	58,9	25,7	43,6
Социальные выплаты	10	03	505 44 01	005	58,9	58,9	25,7	43,6
Выплаты инвалидам компенсаций страховых премий по договорам обязательного страхования гражданской ответственности владельцев транспортных средств	10	03	505 45 00		1 179,8	1 179,8	40,6	3,4
Социальные выплаты	10	03	505 45 00	005	1 179,8	1 179,8	40,6	3,4
Оплата жилищно-коммунальных услуг отдельным категориям граждан	10	03	505 46 00		1 456 727,5	1 456 727,5	385 842,0	26,5
Социальные выплаты	10	03	505 46 00	005	1 456 727,5	1 456 727,5	385 842,0	26,5
Обеспечение мер социальной поддержки реабилитированных лиц и лиц, признанных пострадавшими от политических репрессий	10	03	505 47 00		4,8	4,8	4,8	100,0
Ежемесячная денежная выплата реабилитированным лицам в соответствии с Законом Брянской области от 10 декабря 2004 года № 89-З «О социальной поддержке жертв политических репрессий»	10	03	505 47 11		4,8	4,8	4,8	100,0
Социальные выплаты	10	03	505 47 11	005	4,8	4,8	4,8	100,0
Предоставление гражданам субсидий на оплату жилого помещения и коммунальных услуг	10	03	505 48 00		309 687,5	309 687,5	144 343,2	46,6
Социальные выплаты	10	03	505 48 00	005	309 687,5	309 687,5	144 343,2	46,6
Закон Российской Федерации от 18 октября 1991 года № 1761-1 «О реабилитации жертв политических репрессий»	10	03	505 49 00		10,3	10,3	10,0	97,1
Единовременные денежные компенсации реабилитированным лицам	10	03	505 49 01		10,3	10,3	10,0	97,1
Социальные выплаты	10	03	505 49 01	005	10,3	10,3	10,0	97,1
Реализация мер социальной поддержки отдельных категорий граждан	10	03	505 55 00		1 070 711,9	1 070 711,9	583 304,0	54,5
Ежемесячное пособие на ребенка	10	03	505 55 10		298 379,0	298 379,0	149 577,7	50,1

Продолжение приложения 2

1	2	3	4	5	6	7	8	9
Ежемесячное пособие на ребенка в соответствии с Законом Брянской области от 20 февраля 2008 года № 12-З «Об охране семьи, материнства, отцовства и детства в Брянской области»	10	03	505 55 11		222 694,9	222 694,9	109 880,3	49,3
Социальные выплаты	10	03	505 55 11	005	222 694,9	222 694,9	109 880,3	49,3
Пособие на детей одиноких матерей в соответствии с Законом Брянской области от 20 февраля 2008 года № 12-З «Об охране семьи, материнства, отцовства и детства в Брянской области»	10	03	505 55 12		75 424,0	75 424,0	39 448,3	52,3
Социальные выплаты	10	03	505 55 12	005	75 424,0	75 424,0	39 448,3	52,3
Пособие на детей военнослужащих, проходящих службу по призыву, и детей, родители которых уклоняются от уплаты алиментов, в соответствии с Законом Брянской области от 20 февраля 2008 года № 12-З «Об охране семьи, материнства, отцовства и детства в Брянской области»	10	03	505 55 13		260,1	260,1	249,1	95,8
Социальные выплаты	10	03	505 55 13	005	260,1	260,1	249,1	95,8
Обеспечение мер социальной поддержки ветеранов труда и тружеников тыла	10	03	505 55 20		760 273,1	760 273,1	427 021,1	56,2
Ежемесячная денежная выплата ветеранам труда в соответствии с Законом Брянской области от 10 декабря 2004 года № 91-З «О мерах социальной поддержки ветеранов в Брянской области»	10	03	505 55 21		287 423,0	287 423,0	148 406,7	51,6
Социальные выплаты	10	03	505 55 21	005	287 423,0	287 423,0	148 406,7	51,6
Ежемесячная денежная выплата труженикам тыла в соответствии с Законом Брянской области от 1 0 декабря 2004 года № 91-З «О мерах социальной поддержки ветеранов в Брянской области»	10	03	505 55 22		107 973,1	107 973,1	52 100,7	48,3
Социальные выплаты	10	03	505 55 22	005	107 973,1	107 973,1	52 100,7	48,3
Обеспечение мер социальной поддержки ветеранов труда в части оплаты жилищно-коммунальных услуг в соответствии с Законом Брянской области от 10 декабря 2004 года № 91-З «О мерах социальной поддержки ветеранов в Брянской области»	10	03	505 55 23		364 877,0	364 877,0	226 513,7	62,1
Социальные выплаты	10	03	505 55 23	005	364 877,0	364 877,0	226 513,7	62,1
Обеспечение мер социальной поддержки реабилитированных лиц и лиц, признанных пострадавшими от политических репрессий	10	03	505 55 30		12 059,8	12 059,8	6 705,2	55,6
Ежемесячная денежная выплата реабилитированным лицам в соответствии с Законом Брянской области от 10 декабря 2004 года № 89-З «О социальной поддержке жертв политических репрессий»	10	03	505 55 31		4 103,0	4 103,0	2 058,3	50,2
Социальные выплаты	10	03	505 55 31	005	4 103,0	4 103,0	2 058,3	50,2
Обеспечение мер социальной поддержки реабилитированных лиц в части оплаты жилищно-коммунальных услуг в соответствии с Законом Брянской области от 10 декабря 2004 года № 89-З «О социальной поддержке жертв политических репрессий»	10	03	505 55 32		7 225,9	7 225,9	4 287,2	59,3
Социальные выплаты	10	03	505 55 32	005	7 225,9	7 225,9	4 287,2	59,3

1	2	3	4	5	6	7	8	9
Ежемесячная денежная выплата лицам, признанным пострадавшими от политических репрессий, в соответствии с Законом Брянской области от 10 декабря 2004 года № 89-З «О социальной поддержке жертв политических репрессий»	10	03	505 55 33		113,4	113,4	45,6	40,2
Социальные выплаты	10	03	505 55 33	005	113,4	113,4	45,6	40,2
Обеспечение мер социальной поддержки лиц, признанных пострадавшими от политических репрессий, в части оплаты жилищно-коммунальных услуг в соответствии с Законом Брянской области от 10 декабря 2004 года № 89-З «О социальной поддержке жертв политических репрессий»	10	03	505 55 34		617,5	617,5	314,1	50,9
Социальные выплаты	10	03	505 55 34	005	617,5	617,5	314,1	50,9
Реализация Закона Брянской области от 6 июля 2007 года № 95-З «О ежемесячном пособии родителям и вдовам военнослужащих, сотрудников органов внутренних дел и органов уголовно-исполнительной системы Министерства юстиции Российской Федерации, погибших в вооруженных конфликтах последних лет»	10	03	505 70 00		3 710,0	3 710,0	2 035,1	54,9
Ежемесячное пособие	10	03	505 70 01		3 710,0	3 710,0	2 035,1	54,9
Социальные выплаты	10	03	505 70 01	005	3 710,0	3 710,0	2 035,1	54,9
Реализация постановления администрации Брянской области от 30 декабря 2004 года № 666 «О предоставлении льготного проезда на железнодорожном транспорте пригородного сообщения ветеранам труда, труженикам тыла, реабилитированным лицам и лицам, пострадавшим от политических репрессий»	10	03	505 71 00		10 087,5	10 087,5	2 290,7	22,7
Предоставление льготного проезда реабилитированным лицам и лицам, признанным пострадавшими от политических репрессий	10	03	505 71 01		738,6	738,6	79,0	10,7
Социальные выплаты	10	03	505 71 01	005	738,6	738,6	79,0	10,7
Предоставление льготного проезда ветеранам труда	10	03	505 71 02		9 257,2	9 257,2	2 196,0	23,7
Социальные выплаты	10	03	505 71 02	005	9 257,2	9 257,2	2 196,0	23,7
Предоставление льготного проезда труженикам тыла	10	03	505 71 03		91,7	91,7	15,7	17,1
Социальные выплаты	10	03	505 71 03	005	91,7	91,7	15,7	17,1
Реализация Закона Брянской области от 13 декабря 2005 года № 92-З «О дополнительных мерах социальной защиты населения Брянской области, подвергшегося радиационному воздействию»	10	03	505 72 00		275,4	275,4	130,0	47,2
Ежемесячная компенсация на питание	10	03	505 72 01		275,4	275,4	130,0	47,2
Социальные выплаты	10	03	505 72 01	005	275,4	275,4	130,0	47,2
Реализация постановления администрации Брянской области от 14 июня 2007 года № 420 «О порядке и условиях установления статуса «Ветеран труда Брянской области» и мерах социальной поддержки указанной категории граждан»	10	03	505 73 00		32 758,1	32 758,1	27 176,5	83,0
Ежемесячная денежная выплата ветеранам труда Брянской области	10	03	505 73 01		16 433,2	16 433,2	12 762,3	77,7
Социальные выплаты	10	03	505 73 01	005	16 433,2	16 433,2	12 762,3	77,7
Обеспечение мер социальной поддержки ветеранов труда Брянской области в части оплаты жилищно-коммунальных услуг	10	03	505 73 02		14 524,9	14 524,9	13 312,3	91,7

Продолжение приложения 2

1	2	3	4	5	6	7	8	9
Социальные выплаты	10	03	505 73 02	005	14 524,9	14 524,9	13 312,3	91,7
Обеспечение мер социальной поддержки ветеранов труда Брянской области в части предоставления льготного проезда ветеранам труда Брянской области	10	03	505 73 03		1 800,0	1 800,0	1 101,9	61,2
Социальные выплаты	10	03	505 73 03	005	1 800,0	1 800,0	1 101,9	61,2
Обеспечение граждан техническими средствами реабилитации, включая изготовление и ремонт протезно-ортопедических изделий	10	03	505 74 00		4 113,1	4 113,1	2 563,5	62,3
Мероприятия в области социальной политики	10	03	505 74 00	068	4 113,1	4 113,1	2 563,5	62,3
Реализация Закона Брянской области от 20 февраля 2008 года № 12-З «Об охране семьи, материнства, отцовства и детства в Брянской области»	10	03	505 75 00		39 572,9	39 572,9	24 228,0	61,2
Обеспечение мер социальной поддержки многодетных семей в части оплаты коммунальных услуг	10	03	505 75 01		16 342,2	16 342,2	9 410,3	57,6
Социальные выплаты	10	03	505 75 01	005	16 342,2	16 342,2	9 410,3	57,6
Обеспечение мер социальной поддержки многодетных семей в части бесплатного проезда	10	03	505 75 02		23 230,7	23 230,7	14 817,7	63,8
Социальные выплаты	10	03	505 75 02	005	23 230,7	23 230,7	14 817,7	63,8
Реализация Закона Брянской области от 14 июля 2005 года № 50-З «О предоставлении мер социальной поддержки на приобретение бытового сжиженного газа для малоимущих граждан Брянской области»	10	03	505 76 00		17,0	17,0	11,5	67,6
Денежная компенсация малоимущим гражданам на приобретение бытового сжиженного газа	10	03	505 76 01		17,0	17,0	11,5	67,6
Социальные выплаты	10	03	505 76 01	005	17,0	17,0	11,5	67,6
Осуществление дополнительных мер социальной поддержки граждан, имеющих детей, в соответствии с Законом Брянской области от 20 февраля 2008 года №12-З «Об охране семьи, материнства, отцовства и детства в Брянской области»	10	03	505 77 00		15 263,6	15 263,6	4 503,6	29,5
Единовременное пособие многодетной семье на рождение ребенка	10	03	505 77 01		2 310,6	2 310,6	1 055,3	45,7
Социальные выплаты	10	03	505 77 01	005	2 310,6	2 310,6	1 055,3	45,7
Пособие на школьников из многодетных семей к началу учебного года	10	03	505 77 02		9 561,0	9561,0	1 509,9	15,8
Социальные выплаты	10	03	505 77 02	005	9 561,0	9 561,0	1 509,9	15,8
Дополнительное ежемесячное пособие по уходу за ребенком-инвалидом	10	03	505 77 03		3 392,0	3 392,0	1 938,4	57,1
Социальные выплаты	10	03	505 77 03	005	3 392,0	3 392,0	1 938,4	57,1
Реализация постановления администрации Брянской области от 19 ноября 2007 года № 921 «О порядке назначения и выплаты дополнительного единовременного пособия при рождении ребенка»	10	03	505 78 00		12 389,0	12 389,0	6 771,7	54,7
Дополнительное единовременное пособие при рождении ребенка	10	03	505 78 01		12 389,0	12 389,0	6 771,7	54,7
Социальные выплаты	10	03	505 78 01	005	12 389,0	12 389,0	6 771,7	54,7

1	2	3	4	5	6	7	8	9
Субсидии на приобретение жилой площади в соответствии с Законами Брянской области от 12 октября 2005 № 74-З «Об оплате труда и иных гарантиях лиц, замещающих государственные должности Брянской области» и от 16 июня 2005 № 46-З «О государственной гражданской службе Брянской области»	10	03	505 79 00		1 850,0	1 850,0	1 475,8	79,8
Социальные выплаты	10	03	505 79 00	005	1 850,0	1 850,0	1 475,8	79,8
Реализация Закона Брянской области от 20 декабря 2007 года № 173-З «Об охране здоровья населения Брянской области»	10	03	505 81 00		47 523,0	47 523,0	26 594,7	56,0
Ежемесячная денежная компенсация на питание для детей до трех лет	10	03	505 81 01		47 523,0	47 523,0	26 594,7	56,0
Социальные выплаты	10	03	505 81 01	005	47 523,0	47 523,0	26 594,7	56,0
Реализация государственной политики занятости населения	10	03	510 00 00		166 429,4	460 366,6	189 332,1	41,1
Осуществление полномочий Российской Федерации в области содействия занятости населения, включая расходы по осуществлению этих полномочий	10	03	510 02 00		166 429,4	460 366,6	189 332,1	41,1
Социальные выплаты	10	03	510 02 00	005	166 429,4	460 366,6	189 332,1	41,1
Реализация государственных функций в области социальной политики	10	03	514 00 00		70,1	70,1	0,0	0,0
Переселение граждан в другую местность	10	03	514 03 00		70,1	70,1	0,0	0,0
Социальные выплаты	10	03	514 03 00	005	70,1	70,1	0,0	0,0
Иные безвозмездные и безвозвратные перечисления	10	03	520 00 00		165 320,9	166 840,4	155 944,8	93,5
Отдельные полномочия в области лекарственного обеспечения	10	03	520 20 00		101 256,2	101 256,2	90 714,1	89,6
Социальные выплаты	10	03	520 20 00	005	101 256,2	101 256,2	90 714,1	89,6
Единовременная денежная компенсация отдельным категориям граждан вместо получения транспортного средства	10	03	520 22 00		64 064,7	65 584,2	65 230,7	99,5
Социальные выплаты	10	03	520 22 00	005	64 064,7	65 584,2	65 230,7	99,5
Региональные целевые программы	10	03	522 00 00		108 498,1	108 498,1	82 941,1	76,4
Областная целевая программа «Жилище» (2007—2010 годы)	10	03	522 27 00		103 569,1	103 569,1	82 941,1	80,1
Подпрограмма «Развитие ипотечного кредитования в жилищном строительстве» (2007—2010 годы)	10	03	522 27 01		103 569,1	103 569,1	82 941,1	80,1
Мероприятия в области социальной политики	10	03	522 27 01	068	103 569,1	103 569,1	82 941,1	80,1
Областная целевая программа «Реабилитация населения и территорий Брянской области, подвергшихся радиационному воздействию вследствие катастрофы на Чернобыльской АЭС, в 2007—2010 годах»	10	03	522 28 00		4 929,0	4 929,0	0,0	0,0
Субсидии на приобретение жилья гражданам — участникам ликвидации последствий радиационных аварий и катастроф, пострадавшим в результате этих аварий, и приравненным к ним лицам	10	03	522 28 00	911	4 929,0	4 929,0	0,0	0,0
Долгосрочные целевые программы	10	03	922 00 00		10 000,0	10 000,0	1 795,3	18,0
Долгосрочная целевая программа «Социальное развитие села» (2003—2012 годы)	10	03	922 26 00		10 000,0	10 000,0	1 795,3	18,0

1	2	3	4	5	6	7	8	9
Субсидии на обеспечение жильем молодых семей и молодых специалистов, проживающих и работающих в сельской местности	10	03	922 26 00	021	3 500,0	3 500,0	1 463,5	41,8
Субсидии на осуществление мероприятий по обеспечению жильем граждан Российской Федерации, проживающих в сельской местности	10	03	922 26 00	099	6 500,0	6 500,0	331,8	5,1
Охрана семьи и детства	**10**	**04**			**749,4**	**749,4**	**78,3**	**10,4**
Мероприятия по борьбе с беспризорностью, по опеке и попечительству	10	04	511 00 00		519,5	519,5	1,1	0,2
Перевозка несовершеннолетних, самовольно ушедших из семей, детских домов, школ-интернатов, специальных учебно-воспитательных и иных детских учреждений	10	04	511 02 00		519,5	519,5	1,1	0,2
Прочие расходы	10	04	511 02 00	013	519,5	519,5	1,1	0,2
Иные безвозмездные и безвозвратные перечисления	10	04	520 00 00		229,9	229,9	77,2	33,6
Компенсация части родительской платы за содержание ребенка в государственных и муниципальных образовательных учреждениях, реализующих основную общеобразовательную программу дошкольного образования	10	04	520 10 00		229,9	229,9	77,2	33,6
Социальные выплаты	10	04	520 10 00	005	229,9	229,9	77,2	33,6
Другие вопросы в области социальной политики	**10**	**06**			**121 175,1**	**121 859,7**	**62 222,6**	**51,1**
Руководство и управление в сфере установленных функций органов государственной власти субъектов Российской Федерации и органов местного самоуправления	10	06	002 00 00		45 854,3	45 854,3	25 530,9	55,7
Центральный аппарат	10	06	002 04 00		45 854,3	45 854,3	25 530,9	55,7
Выполнение функций государственными органами	10	06	002 04 00	012	45 854,3	45 854,3	25 530,9	55,7
Резервные фонды	10	06	070 00 00			34,4	34,4	100,0
Резервные фонды исполнительных органов государственной власти субъектов Российской Федерации	10	06	070 04 00			34,4	34,4	100,0
Прочие расходы	10	06	070 04 00	013		34,4	34,4	100,0
Социальная помощь	10	06	505 00 00		1 017,9	1 017,9	0,0	0,0
Реализация постановления Брянской областной Думы от 29 мая 2003 года № 3-954 «О почетном знаке Брянской области «Материнская слава»	10	06	505 82 00		1 017,9	1 017,9	0,0	0,0
Единовременная премия к почетному знаку «Материнская слава»	10	06	505 82 01		1 000,0	1 000,0	0,0	0,0
Социальные выплаты	10	06	505 82 01	005	1 000,0	1 000,0	0,0	0,0
Мероприятия по изготовлению и вручению почетного знака	10	06	505 82 02		17,9	17,9	0,0	0,0
«Материнская слава»								
Мероприятия в области социальной политики	10	06	505 82 02	068	17,9	17,9	0,0	0,0
Региональные целевые программы	10	06	522 00 00		64 063,1	64 713,3	27 831,5	43,0
Областная целевая программа «Социальная поддержка и реабилитация инвалидов (2007 – 2010 годы)»	10	06	522 21 00		4 362,8	4 362,8	1 881,1	43,1
Мероприятия в области социальной политики	10	06	522 21 00	068	4 362,8	4 362,8	1 881,1	43,1

1	2	3	4	5	6	7	8	9
Областная целевая программа «Дети Брянщины» (2007—2010 годы)	10	06	522 24 00		2 453,5	2 453,5	1 358,2	55,4
Подпрограмма «Дети и семья», направление «Профилактика безнадзорности и правонарушений несовершеннолетних» (2007—2010 годы)	10	06	522 24 01		824,4	824,4	233,6	28,3
Профилактика безнадзорности и правонарушений несовершеннолетних	10	06	522 24 01	060	824,4	824,4	233,6	28,3
Подпрограмма «Дети и семья», направление «Семья с детьми-инвалидами» (2007—2010 годы)	10	06	522 24 02		1 629,1	1 629,1	1 124,6	69,0
Мероприятия в области социальной политики	10	06	522 24 02	068	1 629,1	1 629,1	1 124,6	69,0
Областная целевая программа «Демографическое развитие Брянской области» (2008—2010 годы)	10	06	522 35 00		5 965,3	5 965,3	767,0	12,9
Мероприятия в области социальной политики	10	06	522 35 00	068	5 965,3	5 965,3	767,0	12,9
Областная целевая программа «Социальная защита населения Брянской области» (2008—2010 годы)	10	06	522 40 00		51 281,5	51 931,7	23 825,2	45,9
Мероприятия в области социальной политики	10	06	522 40 00	068	2 807,4	2 807,4	1 493,2	53,2
Адресная материальная помощь малообеспеченным гражданам и возмещение стоимости зубопротезирования региональным льготникам	10	06	522 40 00	968	48474,1	49 124,3	22 332,0	45,5
Ведомственные целевые программы	10	06	822 00 00		10 239,8	10 239,8	8 825,8	86,2
Ведомственная целевая программа «Социальная поддержка ветеранов, участников боевых действий, членов их семей и семей погибших военнослужащих» (2008—2010 годы)	10	06	822 53 00		2 441,2	2 441,2	2 441,2	100,0
Мероприятия в области социальной политики	10	06	822 53 00	068	2 441,2	2 441,2	2 441,2	100,0
Ведомственная целевая программа «Пожарная безопасность учреждений социальной защиты населения Брянской области» (2009—2011 годы)	10	06	822 56 00		7 798,6	7 798,6	6 384,6	81,9
Специальные мероприятия	10	06	822 56 00	040	7 798,6	7 798,6	6 384,6	81,9
Межбюджетные трансферты	**11**				**9 994 855,6**	**9 999 102,6**	**5 443 648,6**	**54,4**
Дотации бюджетам субъектов Российской Федерации и муниципальных образований	**11**	**01**			**1 339 063,0**	**1 339 063,0**	**790 871,3**	**59,1**
Выравнивание бюджетной обеспеченности	11	01	516 00 00		834 674,0	834 674,0	521 798,3	62,5
Выравнивание бюджетной обеспеченности	11	01	516 01 00		834 674,0	834 674,0	521 798,3	62,5
Выравнивание бюджетной обеспеченности поселений из регионального фонда финансовой поддержки	11	01	516 01 10		46 521,0	46 521,0	41 348,0	88,9
Фонд финансовой поддержки	11	01	516 01 10	008	46 521,0	46 521,0	41 348,0	88,9
Выравнивание бюджетной обеспеченности муниципальных районов (городских округов) из регионального фонда финансовой поддержки	11	01	516 01 20		788 153,0	788 153,0	480 450,3	61,0
Фонд финансовой поддержки	11	01	516 01 20	008	788 153,0	788 153,0	480 450,3	61,0
Дотации	11	01	517 00 00		504 389,0	504 389,0	269 073,0	53,3
Поддержка мер по обеспечению сбалансированности бюджетов	11	01	517 02 00		466 889,0	466 889,0	269 073,0	57,6

Продолжение приложения 2

1	2	3	4	5	6	7	8	9
Прочие дотации	11	01	517 02 00	007	466 889,0	466 889,0	269 073,0	57,6
Дотации на поощрение муниципального района — победителя конкурса «Лучшее муниципальное образование Брянской области»	11	01	517 50 00		30 000,0	30 000,0	0,0	0,0
Прочие дотации	11	01	517 50 00	007	30 000,0	30 000,0	0,0	0,0
Дотации на предоставление грантов муниципальным районам и городским округам в целях содействия и (или) поощрения достижения наилучших показателей деятельности органов местного самоуправления	11	01	517 52 00		7 500,0	7 500,0	0,0	0,0
Прочие дотации	11	01	517 52 00	007	7 500,0	7 500,0	0,0	0,0
Субсидии бюджетам субъектов Российской Федерации и муниципальных образований (межбюджетные субсидии)	**11**	**02**			**3 181 818,2**	**3 185 382,4**	**1 681 597,9**	**52,8**
Резервные фонды	11	02	070 00 00			3 564,2	3 564,2	100,0
Резервные фонды исполнительных органов государственной власти субъектов Российской Федерации	11	02	070 04 00			3 564,2	3 564,2	100,0
Прочие расходы	11	02	070 04 00	013		3 564,2	3 564,2	100,0
Обеспечение мероприятий по капитальному ремонту многоквартирных домов и переселению граждан из аварийного жилищного фонда	11	02	098 00 00		1 576 834,0	1 576 834,0	1 088 590,7	69,0
Обеспечение мероприятий по капитальному ремонту многоквартирных домов и переселению граждан из аварийного жилищного фонда за счет средств, поступивших от государственной корпорации Фонд содействия реформированию жилищно-коммунального хозяйства	11	02	098 01 00		1 496 431,2	1 496 431,2	1 041 617,7	69,6
Обеспечение мероприятий по капитальному ремонту многоквартирных домов за счет средств, поступивших от государственной корпорации Фонд содействия реформированию жилищно-коммунального хозяйства	11	02	098 01 01		1 041 617,7	1 041 617,7	1 041 617,7	100,0
Фонд софинансирования	11	02	098 01 01	010	1 041 617,7	1 041 617,7	1 041 617,7	100,0
Обеспечение мероприятий по переселению граждан из аварийного жилищного фонда за счет средств, поступивших от государственной корпорации Фонд содействия реформированию жилищно-коммунального хозяйства	11	02	098 01 02		454 813,5	454 813,5	0,0	0,0
Фонд софинансирования	11	02	098 01 02	010	454 813,5	454 813,5	0,0	0,0
Обеспечение мероприятий по капитальному ремонту многоквартирных домов и переселению граждан из аварийного жилищного фонда за счет средств бюджетов	11	02	098 02 00		80 402,8	80 402,8	46 973,0	58,4
Обеспечение мероприятий по капитальному ремонту многоквартирных домов за счет средств бюджетов	11	02	098 02 01		65 841,0	65 841,0	46 973,0	71,3
Фонд софинансирования	11	02	098 02 01	010	65 841,0	65 841,0	46 973,0	71,3
Обеспечение мероприятий по переселению граждан из аварийного жилищного фонда за счет средств бюджетов	11	02	098 02 02		14 561,8	14 561,8	0,0	0,0
Фонд софинансирования	11	02	098 02 02	010	14 561,8	14 561,8	0,0	0,0
Федеральные целевые программы	11	02	100 00 00		5 853,0	5 853,0	0,0	0,0

1	2	3	4	5	6	7	8	9
Федеральная целевая программа «Социальное развитие села до 2012 года»	11	02	100 11 00		5 853,0	5 853,0	0,0	0,0
Софинансирование объектов капитального строительства государственной собственности субъектов Российской Федерации (объектов капитального строительства собственности муниципальных образований)	11	02	100 11 00	020	5 853,0	5 853,0	0,0	0,0
Водохозяйственные мероприятия	11	02	280 00 00		25 000,0	25 000,0	11 000,0	44,0
Осуществление капитального ремонта гидротехнических сооружений, находящихся в собственности субъектов Российской Федерации, муниципальной собственности, и бесхозяйных гидротехнических сооружений	11	02	280 03 00		25 000,0	25 000,0	11 000,0	44,0
Фонд софинансирования	11	02	280 03 00	010	25 000,0	25 000,0	11 000,0	44,0
Дорожное хозяйство	11	02	315 00 00		99 738,0	99 738,0	0,0	0,0
Поддержка дорожного хозяйства	11	02	315 02 00		99 738,0	99 738,0	0,0	0,0
Строительство, модернизация, ремонт и содержание автомобильных дорог общего пользования, в том числе дорог в поселениях (за исключением автомобильных дорог Федерального значения)	11	02	315 02 01		99 738,0	99 738,0	0,0	0,0
Фонд софинансирования	11	02	315 02 01	010	99 738,0	99 738,0	0,0	0,0
Реализация государственных функций в области национальной экономики	11	02	340 00 00		87 945,5	87 945,5	0,0	0,0
Закупка для государственных нужд техники, производимой на территории Российской Федерации	11	02	340 07 00		87 945,5	87 945,5	0,0	0,0
Закупка автотранспортных средств и коммунальной техники	11	02	340 07 02		87 945,5	87 945,5	0,0	0,0
Фонд софинансирования	11	02	340 07 02	010	87 945,5	87 945,5	0,0	0,0
Реформирование региональных и муниципальных финансов	11	02	518 00 00		2 000,0	2 000,0	1 000,0	50,0
Реформирование муниципальных финансов	11	02	518 02 00		2 000,0	2 000,0	1 000,0	50,0
Фонд софинансирования	11	02	518 02 00	010	2 000,0	2 000,0	1 000,0	50,0
Межбюджетные трансферты	11	02	521 00 00		770 809,9	770 809,9	292 157,0	37,9
Субсидии бюджетам муниципальных образований для софинансирования расходных обязательств, возникающих при выполнении полномочий органов местного самоуправления по вопросам местного значения	11	02	521 01 00		770 809,9	770 809,9	292 157,0	37,9
Субсидии бюджетам муниципальных районов на разработку схем территориального планирования	11	02	521 01 01		17 172,4	17 172,4	8 407,8	49,0
Фонд софинансирования	11	02	521 01 01	010	17 172,4	17 172,4	8 407,8	49,0
Субсидии бюджетам городских округов на создание аварийного запаса материально-технических ресурсов в жилищно-коммунальном хозяйстве	11	02	521 01 02		466,5	466,5	466,5	100,0
Фонд софинансирования	11	02	521 01 02	010	466,5	466,5	466,5	100,0

Продолжение приложения 2

1	2	3	4	5	6	7	8	9
Субсидии бюджетам муниципальных районов, городских округов на разовую материальную помощь к отпуску работникам учреждений образования, культуры, здравоохранения, физической культуры и спорта	11	02	521 01 03		134 526,0	134 526,0	82 636,0	61,4
Фонд софинансирования	11	02	521 01 03	010	134 526,0	134 526,0	82 636,0	61,4
Субсидии бюджетам муниципальных районов на обеспечение деятельности финансовых органов по распределению и перечислению межбюджетных трансфертов городским и сельским поселениям	11	02	521 01 04		38 757,3	38 757,3	19 379,1	50,0
Фонд софинансирования	11	02	521 01 04	010	38 757,3	38 757,3	19 379,1	50,0
Субсидии бюджетам городских округов на организацию транспортного обслуживания населения городским электротранспортом и автомобильным пассажирским транспортом в городском сообщении	11	02	521 01 07		66 365,3	66 365,3	38 057,4	57,3
Фонд софинансирования	11	02	521 01 07	010	66 365,3	66 365,3	38 057,4	57,3
Субсидии бюджетам муниципальных районов и городских округов на доплату к заработной плате медицинским работникам	11	02	521 01 08		45 512,5	45 512,5	15 983,3	35,1
Фонд софинансирования	11	02	521 01 08	010	45 512,5	45 512,5	15 983,3	35,1
Субсидии бюджетам муниципальных образований на ремонт автомобильных дорог	11	02	521 01 09		65 136,6	65 136,6	16 186,9	24,9
Фонд софинансирования	11	02	521 01 09	010	65 136,6	65 136,6	16 186,9	24,9
Субсидии бюджетам муниципальных образований на благоустройство территорий объектов социальной инфраструктуры	11	02	521 01 14		4 763,4	4 763,4	0,0	0,0
Фонд софинансирования	11	02	521 01 14	010	4 763,4	4 763,4	0,0	0,0
Субсидии бюджетам муниципальных районов и городских округов на финансовое обеспечение расходных обязательств по уплате налогов в связи с отменой налоговых льгот по налогу на имущество организаций и транспортному налогу для бюджетных организаций	11	02	521 01 15		291 384,9	291 384,9	71 568,1	24,6
Фонд софинансирования	11	02	521 01 15	010	291 384,9	291 384,9	71 568,1	24,6
Субсидии бюджетам муниципальных образований на оказание мер поддержки по оплате труда работников бюджетной сферы	11	02	521 01 16		106 725,0	106 725,0	39 471,9	37,0
Фонд софинансирования	11	02	521 01 16	010	106 725,0	106 725,0	39 471,9	37,0
Региональные целевые программы	11	02	522 00 00		217 458,1	217 458,1	100 713,0	46,3
Долгосрочная целевая программа энергосбережения Брянской области (2005—2010 годы)	11	02	522 02 00		11 163,3	11 163,3	2 759,8	24,7
Фонд софинансирования	11	02	522 02 00	010	11 163,3	11 163,3	2 759,8	24,7
Долгосрочная целевая программа «Модернизация транспортной системы Брянской области (2004—2010 годы)»	11	02	522 04 00		14 064,2	14 064,2	4 108,6	29,2
Подпрограмма «Автомобильные дороги» (2004—2010 годы)	11	02	522 04 02		14 064,2	14 064,2	4 108,6	29,2
Фонд софинансирования	11	02	522 04 02	010	14 064,2	14 064,2	4 108,6	29,2

1	2	3	4	5	6	7	8	9
Областная целевая программа «Охрана окружающей природной среды Брянской области (2006—2010 годы)»	11	02	522 06 00		18 667,0	18 667,0	10 735,6	57,5
Софинансирование объектов капитального строительства государственной собственности субъектов Российской Федерации (объектов капитального строительства собственности муниципальных образований)	11	02	522 06 00	020	18 667,0	18 667,0	10 735,6	57,5
Областная целевая программа «Минимизация медицинских последствий экологического неблагополучия в Брянской области» (2005—2009 годы)	11	02	522 09 00		1 027,0	1 027,0	570,0	55,5
Подпрограмма «Оказание специализированной медицинской помощи населению Брянской области, пострадавшему в результате катастрофы на Чернобыльской АЭС» (2005— 2009 годы)	11	02	522 09 01		1 027,0	1 027,0	570,0	55,5
Фонд софинансирования	11	02	522 09 01	010	1 027,0	1 027,0	570,0	55,5
Областная целевая программа «Развитие культуры и сохранение культурного наследия Брянской области на 2006—2010 годы («Культура Брянщины»)	11	02	522 11 00		17 734,5	17 734,5	6 601,5	37,2
Фонд софинансирования	11	02	522 11 00	010	17 734,5	17 734,5	6 601,5	37,2
Областная целевая программа «Развитие физической культуры и спорта в Брянской области на 2006—2009 годы»	11	02	522 23 00		2 790,0	2 790,0	2 465,1	88,4
Фонд софинансирования	11	02	522 23 00	010	2 790,0	2 790,0	2 465,1	88,4
Областная целевая программа «Жилище» (2007—2010 годы)	11	02	522 27 00		29 838,8	29 838,8	7 138,1	23,9
Подпрограмма «Модернизация объектов коммунальной инфраструктуры» (2007—2010 годы)	11	02	522 27 02		12 872,8	12 872,8	7 138,1	55,5
Фонд софинансирования	11	02	522 27 02	010	12 872,8	12 872,8	7 138,1	55,5
Подпрограмма «Обеспечение жильем молодых семей» (2007—2010 годы)	11	02	522 27 03		16 966,0	16 966,0	0,0	0,0
Фонд софинансирования	11	02	522 27 03	010	16 966,0	16 966,0	0,0	0,0
Областная целевая программа «Реабилитация населения и территорий Брянской области, подвергшихся радиационному воздействию вследствие катастрофы на Чернобыльской АЭС, в 2007—2010 годах»	11	02	522 28 00		25 105,4	25 105,4	23 505,4	93,6
Фонд софинансирования	11	02	522 28 00	010	23 505,4	23 505,4	23 505,4	100,0
Софинансирование объектов капитального строительства государственной собственности субъектов Российской Федерации (объектов капитального строительства собственности муниципальных образований)	11	02	522 28 00	020	1 600,0	1 600,0	0,0	0,0
Областная целевая программа «Демографическое развитие Брянской области» (2008—2010 годы)	11	02	522 35 00		78 347,0	78 347,0	42 828,9	54,7
Фонд софинансирования	11	02	522 35 00	010	78 347,0	78 347,0	42 828,9	54,7
Областная целевая программа «Совершенствование системы обращения с отходами производства и потребления на территории Брянской области» (2008—2010 годы)	11	02	522 49 00		18 720,9	18 720,9	0,0	0,0

Продолжение приложения 2

1	2	3	4	5	6	7	8	9
Софинансирование объектов капитального строительства государственной собственности субъектов Российской Федерации (объектов капитального строительства собственности муниципальных образований)	11	02	522 49 00	020	18 720,9	18 720,9	0,0	0,0
Развитие социальной и инженерной инфраструктуры субъектов Российской Федерации и муниципальных образований	11	02	523 00 00		274 598,7	274 598,7	150 277,2	54,7
Развитие социальной и инженерной инфраструктуры	11	02	523 01 00		274 598,7	274 598,7	150 277,2	54,7
Субсидии бюджетам муниципальных образований на развитие социальной и инженерной инфраструктуры за счет средств бюджета субъекта Российской Федерации	11	02	523 01 02		274 598,7	274 598,7	150 277,2	54,7
Софинансирование объектов капитального строительства государственной собственности субъектов Российской Федерации (объектов капитального строительства собственности муниципальных образований)	11	02	523 01 02	020	263 348,7	263 348,7	139 079,3	52,8
Роддом, (комплекс) 2-ой пусковой, г. Клинцы Субсидии бюджетам муниципальных образований на реализацию инвестиционных программ (проектов), отобранных на конкурсной основе	11 11	02 02	523 01 02 821 00 00	802	11 250,0 9 558,5	11 250,0 9 558,5	11 197,9 7 430,4	99,5 77,7
Фонд софинансирования	11	02	821 00 00	010	9 558,5	9 558,5	7 430,4	77,7
Ведомственные целевые программы	11	02	822 00 00		88 032,0	88 032,0	21 113,2	24,0
Ведомственная целевая программа «Обеспечение безопасности гидротехнических сооружений, а также противопаводковые мероприятия и водохозяйственная деятельность на территории Брянской области в 2007—2009 годах»	11	02	822 02 00		11 633,2	11 633,2	5 889,6	50,6
Фонд софинансирования	11	02	822 02 00	010	4 283,2	4 283,2	600,0	14,0
Софинансирование объектов капитального строительства государственной собственности субъектов Российской Федерации (объектов капитального строительства собственности муниципальных образований)	11	02	822 02 00	020	7 350,0	7 350,0	5 289,6	72,0
Целевая программа ведомства «Комплексная безопасность образовательного учреждения» (2007—2009 гг.)	11	02	822 09 00		3 610,6	3610,6	0,0	0,0
Фонд софинансирования	11	02	822 09 00	010	3 610,6	3 610,6	0,0	0,0
Ведомственная целевая программа «Создание дополнительных мест для детей дошкольного возраста в образовательных учреждениях Брянской области на 2007—2009 годы»	11	02	822 26 00		39 702,5	39 702,5	3 800,0	9,6
Фонд софинансирования	11	02	822 26 00	010	39 702,5	39 702,5	3 800,0	9,6
Ведомственная целевая программа «Развитие здравоохранения Брянской области» (2008—2010 годы)	11	02	822 47 00		27 562,5	27 562,5	11 423,6	41,4
Фонд софинансирования	11	02	822 47 00	010	27 562,5	27 562,5	11 423,6	41,4
Ведомственная целевая программа «Обеспечение чистой питьевой водой детей образовательных учреждений Брянской области» (2009—2012 годы)	11	02	822 70 00		5 523,2	5 523,2	0,0	0,0
Фонд софинансирования	11	02	822 70 00	010	5 523,2	5 523,2	0,0	0,0

1	2	3	4	5	6	7	8	9
Долгосрочные целевые программы	11	02	922 00 00		23 990,5	23 990,5	5 752,2	24,0
Долгосрочная целевая программа «Развитие образования Брянской области» (2009—2013 годы)	11	02	922 12 00		19 761,4	19 761,4	4 475,1	22,6
Фонд софинансирования	11	02	922 12 00	010	19 761,4	19 761,4	4 475,1	22,6
Долгосрочная целевая программа «Социальное развитие села» (2003—2012 годы)	11	02	922 26 00		4 229,1	4 229,1	1 277,1	30,2
Софинансирование объектов капитального строительства государственной собственности субъектов Российской Федерации (объектов капитального строительства собственности муниципальных образований)	11	02	922 26 00	020	4 229,1	4 229,1	1 277,1	30,2
Субвенции бюджетам субъектов Российской Федерации и муниципальных образований	**11**	**03**			**3 898 709,1**	**3 898 709,1**	**2 180 432,6**	**55,9**
Руководство и управление в сфере установленных функций	11	03	001 00 00		15 836,6	15 836,6	7 918,3	50,0
Осуществление первичного воинского учета на территориях, где отсутствуют военные комиссариаты	11	03	001 36 00		15 836,6	15 836,6	7 918,3	50,0
Субвенции бюджетам муниципальных районов для предоставления субвенций бюджетам поселений на осуществление отдельных государственных полномочий по первичному воинскому учету на территориях, где отсутствуют военные комиссариаты	11	03	001 36 01		15 005,2	15 005,2	7 502,6	50,0
Фонд компенсаций	11	03	001 36 01	009	15 005,2	15 005,2	7 502,6	50,0
Субвенции бюджетам городских округов на осуществление отдельных государственных полномочий по первичному воинскому учету на территориях, где отсутствуют военные комиссариаты	11	03	001 36 02		831,4	831,4	415,7	50,0
Фонд компенсаций	11	03	001 36 02	009	831,4	831,4	415,7	50,0
Социальная помощь	11	03	505 00 00		9 741,5	9 741,5	2 673,4	27,4
Федеральный закон от 19 мая 1995 года № 81-ФЗ «О государственных пособиях гражданам, имеющим детей»	11	03	505 05 00		9741,5	9741,5	2 673,4	27,4
Выплата единовременного пособия при всех формах устройства детей, лишенных родительского попечения, в семью	11	03	505 05 02		9 741,5	9 741,5	2 673,4	27,4
Фонд компенсаций	11	03	505 05 02	009	9 741,5	9 741,5	2 673,4	27,4
Иные безвозмездные и безвозвратные перечисления	11	03	520 00 00		511 529,5	511 529,5	232 308,7	45,4
Ежемесячное денежное вознаграждение за классное руководство	11	03	520 09 00		97 252,4	97 252,4	51 612,8	53,1
Фонд компенсаций	11	03	520 09 00	009	97 252,4	97 252,4	51 612,8	53,1
Компенсация части родительской платы за содержание ребенка в государственных и муниципальных образовательных учреждениях, реализующих основную общеобразовательную программу дошкольного образования	11	03	520 10 00		77 123,5	77 123,5	20 905,7	27,1
Фонд компенсаций	11	03	520 10 00	009	77 123,5	77 123,5	20 905,7	27,1
Содержание ребенка в семье опекуна и приемной семье, а также оплата труда приемного родителя	11	03	520 13 00		236 294,1	236 294,1	119 948,9	50,8

Продолжение приложения 2

1	2	3	4	5	6	7	8	9
Субвенции бюджетам муниципальных районов и городских округов на социальную поддержку и социальное обслуживание детей-сирот и детей, оставшихся без попечения родителей, находящихся на воспитании в приемных семьях	11	03	520 13 01		62 406,1	62 406,1	32 023,3	51,3
Фонд компенсаций	11	03	520 13 01	009	62 406,1	62 406,1	32 023,3	51,3
Субвенции бюджетам муниципальных районов и городских округов на финансовое обеспечение государственных полномочий Брянской области по выплате ежемесячных денежных средств на содержание и проезд ребенка опекуну (попечителю)	11	03	520 13 02		173 888,0	173 888,0	87 925,6	50,6
Фонд компенсаций	11	03	520 13 02	009	173 888,0	173 888,0	87 925,6	50,6
Денежные выплаты медицинскому персоналу фельдшерско-акушерских пунктов, врачам, фельдшерам и медицинским сестрам скорой медицинской помощи	11	03	520 18 00		100 859,5	100 859,5	39 841,3	39,5
Фонд компенсаций	11	03	520 18 00	009	100 859,5	100 859,5	39 841,3	39,5
Межбюджетные трансферты	11	03	521 00 00		3 361 601,5	3 361 601,5	1 937 532,2	57,6
Субвенции бюджетам муниципальных образований для финансового обеспечения расходных обязательств муниципальных образований, возникающих при выполнении государственных полномочий Российской Федерации, субъектов Российской Федерации, переданных для осуществления органам местного самоуправления в установленном порядке	11	03	521 02 00		3 361 601,5	3 361 601,5	1 937 532,2	57,6
Субвенции бюджетам муниципальных районов на осуществление отдельных полномочий органов государственной власти Брянской области по расчету и предоставлению дотаций поселениям на выравнивание бюджетной обеспеченности	11	03	521 02 01		160 082,0	160 082,0	96 233,0	60,1
Фонд компенсаций	11	03	521 02 01	009	160 082,0	160 082,0	96 233,0	60,1
Субвенции бюджетам муниципальных районов на поддержку мер по обеспечению сбалансированности бюджетов поселений	11	03	521 02 02		296 764,0	296 764,0	149 416,0	50,3
Фонд компенсаций	11	03	521 02 02	009	296 764,0	296 764,0	149 416,0	50,3
Субвенции бюджетам муниципальных районов и городских округов на финансовое обеспечение государственных полномочий Брянской области в сфере осуществления деятельности по профилактике безнадзорности и правонарушений несовершеннолетних	11	03	521 02 03		10 466,7	10 466,7	3 666,1	35,0
Фонд компенсаций	11	03	521 02 03	009	10 466,7	10 466,7	3 666,1	35,0
Субвенции бюджетам муниципальных районов и городских округов на финансовое обеспечение государственных полномочий Брянской области по организации деятельности административных комиссий	11	03	521 02 04		5 389,0	5 389,0	2 814,1	52,2
Фонд компенсаций	11	03	521 02 04	009	5 389,0	5 389,0	2 814,1	52,2

1	2	3	4	5	6	7	8	9
Субвенции бюджетам муниципальных районов на создание аварийного запаса материально-технических ресурсов в жилищно-коммунальном хозяйстве поселений (за исключением городских округов)	11	03	521 02 06		53,3	53,3	53,3	100,0
Фонд компенсаций	11	03	521 02 06	009	53,3	53,3	53,3	100,0
Субвенции бюджетам муниципальных районов и городских округов на финансовое обеспечение государственных полномочий по организации заготовки, переработки, хранения и обеспечения безопасности донорской крови и ее компонентов в муниципальных учреждениях здравоохранения	11	03	521 02 08		7 362,7	7 362,7	3 811,5	51,8
Фонд компенсаций	11	03	521 02 08	009	7 362,7	7 362,7	3 811,5	51,8
Субвенции бюджетам муниципальных районов и городских округов по финансированию общеобразовательных учреждений в части обеспечения реализации основных общеобразовательных программ	11	03	521 02 09		2 571 820,3	2 571 820,3	1 536 457,5	59,7
Фонд компенсаций	11	03	521 02 09	009	2 571 820,3	2 571 820,3	1 536 457,5	59,7
Субвенции бюджетам муниципальных районов для предоставления бюджетам поселений (за исключением городских округов) на финансирование разовой материальной помощи к отпуску работникам учреждений культуры, физической культуры и спорта	11	03	521 02 10		6 864,0	6 864,0	3 032,0	44,2
Фонд компенсаций	11	03	521 02 10	009	6 864,0	6 864,0	3 032,0	44,2
Субвенции бюджетам муниципальных районов, городских округов на предоставление мер социальной поддержки по оплате жилья и коммунальных услуг отдельным категориям граждан, работающих в сельской местности или поселках городского типа на территории Брянской области	11	03	521 02 11		13 093,0	13 093,0	6 375,7	48,7
Фонд компенсаций	11	03	521 02 11	009	13 093,0	13 093,0	6 375,7	48,7
Субвенции бюджетам муниципальных районов для предоставления субвенции поселениям (за исключением городских округов) на оплату жилья и коммунальных услуг отдельным категориям граждан, работающих в сельской местности или поселках городского типа на территории Брянской области	11	03	521 02 12		4 383,2	4 383,2	2 135,6	48,7
Фонд компенсаций	11	03	521 02 12	009	4 383,2	4 383,2	2 135,6	48,7
Субвенции бюджетам муниципальных районов и городских округов по возмещению расходов на предоставление мер социальной поддержки по оплате жилых помещений с отоплением и освещением педагогическим работникам образовательных учреждений, финансируемых из местных бюджетов, работающим и проживающим в сельской местности или поселках городского типа на территории Брянской области	И	03	521 02 13		148 153,2	148 153,2	79 572,4	53,7
Фонд компенсаций	11	03	521 02 13	009	148 153,2	148 153,2	79 572,4	53,7

1	2	3	4	5	6	7	8	9
Субвенции бюджетам муниципальных районов на финансовое обеспечение передаваемых государственных полномочий Брянской области по финансовой поддержке организации бюджетного процесса в городских и сельских поселениях	11	03	521 02 14		52 230,8	52 230,8	26 115,5	50,0
Фонд компенсаций	11	03	521 02 14	009	52 230,8	52 230,8	26 115,5	50,0
Субвенции бюджетам муниципальных районов на финансовое обеспечение городских поселений (за исключением городских округов) по организации транспортного обслуживания населения автомобильным пассажирским транспортом в городском сообщении	11	03	521 02 19		8 191,0	8 191,0	3 782,5	46,2
Фонд компенсаций	11	03	521 02 19	009	8 191,0	8 191,0	3 782,5	46,2
Субвенции бюджетам муниципальных районов и городских округов для осуществления отдельных государственных полномочий Брянской области по организации и осуществлению деятельности по опеке и попечительству	11	03	521 02 20		16 495,7	16 495,7	9 433,4	57,2
Фонд компенсаций	11	03	521 02 20	009	16 495,7	16 495,7	9 433,4	57,2
Субвенции бюджетам муниципальных районов для предоставления субсидий бюджетам поселений на финансовое обеспечение расходных обязательств бюджетов поселений по уплате налогов в связи с отменой налоговых льгот по налогу на имущество организаций и транспортному налогу для бюджетных организаций, финансируемых из местных бюджетов	11	03	521 02 21		60 252,6	60 252,6	14 633,6	24,3
Фонд компенсаций	11	03	521 02 21	009	60 252,6	60 252,6	14 633,6	24,3
Иные межбюджетные трансферты	**11**	**04**			**46 472,5**	**46 472,5**	**37 603,1**	**80,9**
Руководство и управление в сфере установленных функций	11	04	001 00 00		553,1	553,1	553,1	100,0
Мероприятия в рамках административной реформы	11	04	001 13 00		553,1	553,1	553,1	100,0
Иные субсидии	11	04	001 13 00	018	553,1	553,1	553,1	100,0
Резервные фонды	11	04	070 00 00		10 000,0	10 000,0	10 000,0	100,0
Резервный фонд Президента Российской Федерации	11	04	070 02 00		10 000,0	10 000,0	10 000,0	100,0
Иные межбюджетные трансферты	11	04	070 02 00	017	10 000,0	10 000,0	10 000,0	100,0
Иные безвозмездные и безвозвратные перечисления	11	04	520 00 00		34 550,0	34 550,0	26 437,0	76,5
Иные межбюджетные трансферты бюджетам муниципальных образований в форме дотаций на возмещение выпадающих доходов по налогу, взимаемому в связи с применением упрощенной системы налогообложения	11	04	520 70 00		34 550,0	34 550,0	26 437,0	76,5
Иные межбюджетные трансферты	11	04	520 70 00	017	34 550,0	34 550,0	26 437,0	76,5
Ведомственные целевые программы	11	04	822 00 00		1 369,4	1 369,4	613,0	44,8
Ведомственная целевая программа «Проведение административной реформы в Брянской области» (2009—2010 годы)	11	04	822 20 00		1 369,4	1 369,4	613,0	44,8
Иные субсидии	11	04	822 20 00	018	1 369,4	1 369,4	613,0	44,8
Межбюджетные трансферты бюджетам государственных внебюджетных фондов	**11**	**05**			**1 528 792,8**	**1 529 475,6**	**753 143,7**	**49,2**

1	2	3	4	5	6	7	8	9
Реализация государственной политики занятости населения	11	05	510 00 00		10 000,0	10 682,8	5 032,2	47,1
Осуществление полномочий Российской Федерации в области содействия занятости населения, включая расходы по осуществлению этих полномочий	11	05	510 02 00		10 000,0	10 682,8	5 032,2	47,1
Фонд компенсаций	11	05	510 02 00	009	10 000,0	10 682,8	5 032,2	47,1
Иные безвозмездные и безвозвратные перечисления	11	05	520 00 00		161 693,8	161 693,8	74 824,9	46,3
Финансовое обеспечение оказания дополнительной медицинской помощи, оказываемой врачами-терапевтами участковыми, врачами-педиатрами участковыми, врачами общей практики (семейными врачами), медицинскими сестрами участковыми врачей-терапевтов участковых, врачей-педиатров участковых, медицинскими сестрами врачей общей практики (семейных врачей)	11	05	520 21 00		161 693,8	161 693,8	74 824,9	46,3
Трансферты бюджету Брянского территориального фонда обязательного медицинского страхования	11	05	520 21 00	796	161 693,8	161 693,8	74 824,9	46,3
Территориальная программа обязательного медицинского страхования	11	05	771 00 00		1 357 099,0	1 357 099,0	673 286,6	49,6
Обязательное медицинское страхование неработающего населения	11	05	771 01 00		1 357 099,0	1 357 099,0	673 286,6	49,6
Страховые взносы по обязательному медицинскому страхованию неработающего населения	II	05	771 01 00	795	1 357 099,0	1 357 099,0	673 286,6	49,6
Итого					24 894 787,4	25 198 264,3	12 493 525,1	49,6

ПРИЛОЖЕНИЕ 3
к постановлению
администрации Брянской области
от 29 июля 2009 г. № 775

Расходы областного бюджета по ведомственной структуре за I полугодие 2009 года

(тыс. рублей)

Наименование	КВСР	Рз	Пр	ЦСР	ВР	Утверждено на 2009 год	Уточненная бюджетная роспись на 2009 год	Кассовое исполнение за I полугодие 2009 года	Процент исполнения к уточненной бюджетной росписи
1	2	3	4	5	6	7	8	9	10
Брянская областная Дума	**801**					**85 591,4**	**85 591,4**	**38 758,0**	**45,3**
Общегосударственные вопросы	**801**	**01**				**85 591,4**	**85 591,4**	**38 758,0**	**45,3**
Функционирование законодательных (представительных) органов государственной власти и представительных органов муниципальных образований	**801**	**01**	**03**			**85 591,4**	**85 591,4**	**38 758,0**	**45,3**

1	2	3	4	5	6	7	8	9	10
Руководство и управление в сфере установленных функций органов государственной власти субъектов Российской Федерации и органов местного самоуправления	801	01	03	002 00 00		85 591,4	85 591,4	38 758,0	45,3
Центральный аппарат	801	01	03	002 04 00		49 817,4	49 817,4	22 256,1	44,7
Выполнение функций государственными органами	801	01	03	002 04 00	012	49 817,4	49 817,4	22 256,1	44,7
Председатель законодательного (представительного) органа государственной власти субъекта Российской Федерации	801	01	03	002 09 00		2 504,8	2 504,8	1 012,0	40,4
Выполнение функций государственными органами	801	01	03	002 09 00	012	2 504,8	2 504,8	1 012,0	40,4
Депутаты (члены) законодательного (представительного) органа государственной власти субъекта Российской Федерации	801	01	03	002 10 00		33 269,2	33 269,2	15 489,9	46,6
Выполнение функций государственными органами	801	01	03	002 10 00	012	33 269,2	33 269,2	15 489,9	46,6
Администрация Брянской области	**802**					**3 255 084,9**	**3 255 144,3**	**1 490 958,7**	**45,8**
Общегосударственные вопросы	**802**	**01**				**261 362,0**	**261 387,0**	**136 145,0**	**52,1**
Функционирование высшего должностного лица субъекта Российской Федерации и муниципального образования	**802**	**01**	**02**			**2 580,1**	**2 580,1**	**862,2**	**33,4**
Руководство и управление в сфере установленных функций органов государственной власти субъектов Российской Федерации и органов местного самоуправления	802	01	02	002 00 00		2 580,1	2 580,1	862,2	33,4
Высшее должностное лицо субъекта Российской Федерации	802	01	02	002 01 00		2 580,1	2 580,1	862,2	33,4
Выполнение функций государственными органами	802	01	02	002 01 00	012	2 580,1	2 580,1	862,2	33,4
Функционирование Правительства Российской Федерации, высших исполнительных органов государственной власти субъектов Российской Федерации, местных администраций	**802**	**01**	**04**			**209 693,4**	**209 693,4**	**96 440,2**	**46,0**
Руководство и управление в сфере установленных функций органов государственной власти субъектов Российской Федерации и органов местного самоуправления	802	01	04	002 00 00		209 693,4	209 693,4	96 440,2	46,0
Центральный аппарат	802	01	04	002 04 00		195 829,0	195 829,0	91 181,1	46,6
Выполнение функций государственными органами	802	01	04	002 04 00	012	195 829,0	195 829,0	91 181,1	46,6
Высшее должностное лицо субъекта Российской Федерации (руководитель высшего исполнительного органа государственной власти субъекта Российской Федерации) и его заместители	802	01	04	002 06 00		13 864,4	13 864,4	5 259,1	37,9
Выполнение функций государственными органами	802	01	04	002 06 00	012	13 864,4	13 864,4	5259,1	37,9
Судебная система	**802**	**01**	**05**			**277,1**	**277,1**	**0,0**	**0,0**
Руководство и управление в сфере установленных функций	802	01	05	001 00 00		277,1	277,1	0,0	0,0
Составление (изменение и дополнение) списков кандидатов в присяжные заседатели федеральных судов общей юрисдикции в Российской Федерации	802	01	05	001 40 00		277,1	277,1	0,0	0,0
Выполнение функций государственными органами	802	01	05	001 40 00	012	277,1	277,1	0,0	0,0
Другие общегосударственные вопросы	**802**	**01**	**14**			**48 811,4**	**48 836,4**	**38 842,6**	**79,5**
Руководство и управление в сфере установленных функций	802	01	14	001 00 00		6 137,8	6 137,8	2 568,8	41,9

1	2	3	4	5	6	7	8	9	10
Депутаты Государственной Думы и их помощники	802	01	14	001 10 00		5 006,0	5 006,0	2 001,6	40,0
Выполнение функций государственными органами	802	01	14	001 10 00	012	5 006,0	5 006,0	2001,6	40,0
Члены Совета Федерации и их помощники	802	01	14	001 1200		1 131,8	1 131,8	567,2	50,1
Выполнение функций государственными органами	802	01	14	001 12 00	012	1 131,8	1 131,8	567,2	50,1
Резервные фонды	802	01	14	070 00 00			25,0	22,1	88,4
Резервные фонды исполнительных органов государственной власти субъектов Российской Федерации	802	01	14	070 04 00			25,0	22,1	88,4
Прочие расходы	802	01	14	070 04 00	013	0,0	25,0	22,1	88,4
Реализация государственных функций, связанных с общегосударственным управлением	802	01	14	092 00 00		14 605,6	14 605,6	8 852,7	60,6
Субсидии государственным унитарным предприятиям на капитальный ремонт административных и других зданий и сооружений	802	01	14	092 30 00		12 931,6	12 931,6	7 192,8	55,6
Субсидии юридическим лицам	802	01	14	092 30 00	006	12 931,6	12 931,6	7 192,8	55,6
Информационное обеспечение деятельности	802	01	14	092 31 00		1 674,0	1 674,0	1 659,9	99,2
Выполнение функций государственными органами	802	01	14	092 31 00	012	1 674,0	1 674,0	1 659,9	99,2
Бюджетные инвестиции в объекты капитального строительства, не включенные в целевые программы	802	01	14	102 00 00		18 135,0	18 135,0	18 115,5	99,9
Бюджетные инвестиции в объекты капитального строительства государственной собственности субъектов Российской Федерации (объекты капитального строительства собственности муниципальных образований)	802	01	14	102 01 00		18 135,0	18 135,0	18 115,5	99,9
Бюджетные инвестиции в объекты капитального строительства государственной собственности субъектов Российской Федерации	802	01	14	102 01 01		18 135,0	18 135,0	18 115,5	99,9
Бюджетные инвестиции	802	01	14	102 01 01	003	18 135,0	18 135,0	18 115,5	99,9
Региональные целевые программы	802	01	14	522 00 00		7 641,9	7 641,9	7 255,4	94,9
Областная целевая программа «Комплексные меры противодействия злоупотреблению наркотиками и их незаконному обороту (2007—2009 годы)»	802	01	14	522 03 00		261,5	261,5	0,0	0,0
Прочие расходы	802	01	14	522 03 00	013	261,5	261,5	0,0	0,0
Областная целевая программа «Развитие научной деятельности в Брянской области» (2008—2010 годы)	802	01	14	522 34 00		7 155,4	7 155,4	7 155,4	100,0
Прочие расходы	802	01	14	522 34 00	013	7 155,4	7 155,4	7 155,4	100,0
Областная целевая программа «Противодействие коррупции в Брянской области» (2008—2011 годы)	802	01	14	522 52 00		225,0	225,0	100,0	44,4
Прочие расходы	802	01	14	522 52 00	013	225,0	225,0	100,0	44,4
Ведомственные целевые программы	802	01	14	822 00 00		516,1	516,1	262,3	50,8
Ведомственная целевая программа «Обеспечение информационной безопасности в Брянской области» (2008—2010 годы)	802	01	14	822 55 00		516,1	516,1	262,3	50,8

1	2	3	4	5	6	7	8	9	10
Информатика	802	01	14	822 55 00	064	516,1	516,1	262,3	50,8
Мероприятия по организации и проведению Брянского инвестиционного форума	802	01	14	832 00 00		1 775,0	1 775,0	1 765,8	99,5
Прочие расходы	802	01	14	832 00 00	013	1 775,0	1 775,0	1 765,8	99,5
Национальная оборона	**802**	**02**				**926,0**	**926,0**	**394,4**	**42,6**
Мобилизационная подготовка экономики	**802**	**02**	**04**			**926,0**	**926,0**	**394,4**	**42,6**
Реализация государственных функций по мобилизационной подготовке экономики	802	02	04	209 00 00		926,0	926,0	394,4	42,6
Мероприятия по обеспечению мобилизационной готовности экономики	802	02	04	209 01 00		926,0	926,0	394,4	42,6
Выполнение функций государственными органами	802	02	04	209 01 00	012	926,0	926,0	394,4	42,6
Национальная экономика	**802**	**04**				**1 108 111,3**	**1 108 111,3**	**511 630,1**	**46,2**
Дорожное хозяйство	**802**	**04**	**09**			**967 261,4**	**967 261,4**	**449 789,9**	**46,5**
Федеральные целевые программы	802	04	09	100 00 00		59 070,9	59 070,9	18 940,0	32,1
Федеральная целевая программа «Модернизация транспортной системы России (2002—2010 годы)»	802	04	09	100 01 00		59 070,9	59 070,9	18 940,0	32,1
Подпрограмма «Автомобильные дороги»	802	04	09	100 01 02		59 070,9	59 070,9	18 940,0	32,1
Бюджетные инвестиции	802	04	09	100 01 02	003	59 070,9	59 070,9	18 940,0	32,1
Дорожное хозяйство	802	04	09	315 00 00		221 067,2	221 067,2	69 703,4	31,5
Содержание и управление дорожным хозяйством	802	04	09	315 01 00		151 605,2	151 605,2	69 703,4	46,0
Содержание учреждений, осуществляющих управление автомобильными дорогами субъекта Российской Федерации	802	04	09	315 01 30		151 605,2	151 605,2	69 703,4	46,0
Выполнение функций бюджетными учреждениями	802	04	09	315 01 30	001	151 605,2	151 605,2	69 703,4	46,0
Поддержка дорожного хозяйства	802	04	09	315 02 00		69 462,0	69 462,0	0,0	0,0
Строительство, модернизация, ремонт и содержание автомобильных дорог общего пользования, в том числе дорог в поселениях (за исключением автомобильных дорог Федерального значения)	802	04	09	315 02 01		69 462,0	69 462,0	0,0	0,0
Бюджетные инвестиции	802	04	09	315 02 01	003	69 462,0	69 462,0	0,0	0,0
Региональные целевые программы	802	04	09	522 00 00		687 123,3	687 123,3	361 146,5	52,6
Долгосрочная целевая программа «Модернизация транспортной системы Брянской области (2004—2010 годы)»	802	04	09	522 04 00		687 123,3	687 123,3	361 146,5	52,6
Подпрограмма «Автомобильные дороги» (2004—2010 годы)	802	04	09	522 04 02		687 123,3	687 123,3	361 146,5	52,6
Бюджетные инвестиции	802	04	09	522 04 02	003	31 996,9	31 996,9	5 019,7	15,7
Строительство автомобильной дороги «Брянск—Новозыбков» — Погар — Гремяч (обход Погара) в Брянской области	802	04	09	522 04 02	801	35 536,5	35 536,5	14 088,3	39,6
Реконструкция участка автомобильной дороги «Брянск — Новозыбков» — Мглин км 0+300 — км 10+300 в Почепском районе Брянской области	802	04	09	522 04 02	808	2 027,0	2 027,0	0,0	0,0

1	2	3	4	5	6	7	8	9	10
Строительство автомобильной дороги Алексеевка — Партизанское в Навлинском районе Брянской области	802	04	09	522 04 02	810	14 286,3	14 286,3	0,0	0,0
Отдельные мероприятия в области дорожного хозяйства	802	04	09	522 04 02	965	603 276,6	603 276,6	342 038,5	56,7
Другие вопросы в области национальной экономики	**802**	**04**	**12**			**140 849,9**	**140 849,9**	**61 840,2**	**43,9**
Реализация государственных функций в области национальной экономики	802	04	12	340 00 00		130 361,2	130 361,2	60 013,0	46,0
Взносы субъекта Российской Федерации в уставные капиталы открытых акционерных обществ	802	04	12	340 50 00		103 061,2	103 061,2	60 013,0	58,2
Взносы в уставные капиталы открытых акционерных обществ	802	04	12	340 50 00	909	103 061,2	103 061,2	60 013,0	58,2
Взносы субъекта Российской Федерации в уставные капиталы государственных унитарных предприятий	802	04	12	340 52 00		27 300,0	27 300,0	0,0	0,0
Взносы в уставные капиталы государственных унитарных предприятий	802	04	12	340 52 00	910	27 300,0	27 300,0	0,0	0,0
Ведомственные целевые программы	802	04	12	822 00 00		10 488,7	10 488,7	1 827,2	17,4
Ведомственная целевая программа «Государственная поддержка малого и среднего предпринимательства в Брянской области» (2007—2009 годы)	802	04	12	822 22 00		10 488,7	10 488,7	1 827,2	17,4
Прочие расходы	802	04	12	822 22 00	013	10 488,7	10 488,7	1 827,2	17,4
Образование	**802**	**07**				**4 725,0**	**4 725,0**	**1 394,1**	**29,5**
Профессиональная подготовка, переподготовка и повышение квалификации	**802**	**07**	**05**			**3 996,0**	**3 996,0**	**1 142,1**	**28,6**
Учебные заведения и курсы по переподготовке кадров	802	07	05	429 00 00		284,9	284,9	284,9	100,0
Переподготовка и повышение квалификации кадров	802	07	05	429 78 00		284,9	284,9	284,9	100,0
Прочие расходы	802	07	05	429 78 00	013	284,9	284,9	284,9	100,0
Региональные целевые программы	802	07	05	522 00 00		970,7	970,7	857,2	88,3
Областная целевая программа «Проведение административной реформы в Брянской области» (2009—2010 годы)	802	07	05	522 45 00		970,7	970,7	857,2	88,3
Прочие расходы	802	07	05	522 45 00	013	970,7	970,7	857,2	88,3
Ведомственные целевые программы	802	07	05	822 00 00		2 740,4	2 740,4	0,0	0,0
Ведомственная целевая программа «Формирование и подготовка резерва управленческих кадров Брянской области» (2009—2013 годы)	802	07	05	822 17 00		285,0	285,0	0,0	0,0
Прочие расходы	802	07	05	822 17 00	013	285,0	285,0	0,0	0,0
Ведомственная целевая программа «Реформирование и развитие государственной гражданской службы в Брянской области» (2009—2013 годы)	802	07	05	822 18 00		1 521,7	1 521,7	0,0	0,0
Прочие расходы *	802	07	05	822 18 00	013	1 521,7	1 521,7	0,0	0,0
Ведомственная целевая программа «Развитие муниципальной службы в Брянской области» (2009—2010 годы)	802	07	05	822 19 00		933,7	933,7	0,0	0,0
Прочие расходы	802	07	05	822 19 00	013	933,7	933,7	0,0	0,0
Другие вопросы в области образования	**802**	**07**	**09**			**729,0**	**729,0**	**252,0**	**34,6**

1	2	3	4	5	6	7	8	9	10
Региональные целевые программы	802	07	09	522 00 00		729,0	729,0	252,0	34,6
Областная целевая программа «Дети Брянщины» (2007 – 2010 годы)	802	07	09	522 24 00		729,0	729,0	252,0	34,6
Подпрограмма «Одаренные дети» (2007 – 2010 годы)	802	07	09	522 24 04		729,0	729,0	252,0	34,6
Мероприятия в сфере образования	802	07	09	522 24 04	022	729,0	729,0	252,0	34,6
Культура, кинематография, средства массовой информации	**802**	**08**				**8 800,0**	**8 800,0**	**0,0**	**0,0**
Телевидение и радиовещание	**802**	**08**	**03**			**8 800,0**	**8 800,0**	**0,0**	**0,0**
Телерадиокомпании и телеорганизации	802	08	03	453 00 00		8 800,0	8 800,0	0,0	0,0
Обеспечение деятельности подведомственных учреждений	802	08	03	453 99 00		8 800,0	8 800,0	0,0	0,0
Субсидии на выполнение государственных заданий на оказание государственных услуг автономными учреждениями	802	08	03	453 99 00	922	8 800,0	8 800,0	0,0	0,0
Здравоохранение, физическая культура и спорт	**802**	**09**				**10 488,9**	**10 488,9**	**5 227,9**	**49,8**
Физическая культура и спорт	**802**	**09**	**08**			**10 488,9**	**10 488,9**	**5 227,9**	**49,8**
Ведомственные целевые программы	802	09	08	822 00 00		10 488,9	10 488,9	5 227,9	49,8
Ведомственная целевая программа «Готов к труду и обороне на 2007 – 2009 годы»	802	09	08	822 23 00		10 488,9	10 488,9	5 227,9	49,8
Субсидии некоммерческим организациям	802	09	08	822 23 00	019	7 502,2	7 502,2	2 241,2	29,9
Мероприятия в области здравоохранения, спорта и физической культуры, туризма	802	09	08	822 23 00	079	2 986,7	2 986,7	2 986,7	100,0
Социальная политика	**802**	**10**				**11 483,5**	**11 517,9**	**4 049,2**	**35,2**
Социальное обеспечение населения	**802**	**10**	**03**			**7 017,2**	**7 017,2**	**3 247,8**	**46,3**
Социальная помощь	802	10	03	505 00 00		7 017,2	7 017,2	3 247,8	46,3
Обеспечение жилыми помещениями детей-сирот, детей, оставшихся без попечения родителей, а также детей, находящихся под опекой (попечительством), не имеющих закрепленного жилого помещения	802	10	03	505 36 00		5 167,2	5 167,2	1 772,0	34,3
Социальные выплаты	802	10	03	505 36 00	005	5 167,2	5 167,2	1 772,0	34,3
Субсидии на приобретение жилой площади в соответствии с Законами Брянской области от 12 октября 2005 № 74-З «Об оплате труда и иных гарантиях лиц, замещающих государственные должности Брянской области» и от 16 июня 2005 № 46-З «О государственной гражданской службе Брянской области»	802	10	03	505 79 00		1 850,0	1 850,0	1 475,8	79,8
Социальные выплаты	802	10	03	505 79 00	005	1 850,0	1 850,0	1 475,8	79,8
Другие вопросы в области социальной политики	**802**	**10**	**06**			**4 466,3**	**4 500,7**	**801,4**	**17,8**
Резервные фонды	802	10	06	070 00 00			34,4	34,4	100,0
Резервные фонды исполнительных органов государственной власти субъектов Российской Федерации	802	10	06	070 04 00			34,4	34,4	100,0
Прочие расходы	802	10	06	070 04 00	013		34,4	34,4	100,0
Социальная помощь	802	10	06	505 00 00		1 017,9	1 017,9	0,0	0,0

1	2	3	4	5	6	7	8	9	10
Реализация постановления Брянской областной Думы от 29 мая 2003 года № 3-954 «О почетном знаке Брянской области «Материнская слава»	802	10	06	505 82 00		1 017,9	1 017,9	0,0	0,0
Единовременная премия к почетному знаку «Материнская слава»	802	10	06	505 82 01		1 000,0	1 000,0	0,0	0,0
Социальные выплаты	802	10	06	505 82 01	005	1 000,0	1 000,0	0,0	0,0
Мероприятия по изготовлению и вручению почетного знака «Материнская слава»	802	10	06	505 82 02		17,9	17,9	0,0	0,0
Мероприятия в области социальной политики	802	10	06	505 82 02	068	17,9	17,9		0,0
Региональные целевые программы	802	10	06	522 00 00		3 448,4	3 448,4	767,0	22,2
Областная целевая программа «Демографическое развитие Брянской области» (2008—2010 годы)	802	10	06	522 35 00		3 448,4	3 448,4	767,0	22,2
Мероприятия в области социальной политики	802	10	06	522 35 00	068	3 448,4	3 448,4	767,0	22,2
Межбюджетные трансферты	**802**	**11**				**1 849 188,2**	**1 849 188,2**	**832 118,0**	**45,0**
Дотации бюджетам субъектов Российской Федерации и муниципальных образований	**802**	**11**	**01**			**30 000,0**	**30 000,0**	**0,0**	**0,0**
Дотации	802	11	01	517 00 00		30 000,0	30 000,0	0,0	0,0
Дотации на поощрение муниципального района — победителя конкурса «Лучшее муниципальное образование Брянской области»	802	11	01	517 50 00		30 000,0	30 000,0	0,0	0,0
Прочие дотации	802	11	01	517 50 00	007	30 000,0	30 000,0	0,0	0,0
Субсидии бюджетам субъектов Российской Федерации и муниципальных образований (межбюджетные субсидии)	**802**	**11**	**02**			**183 702,2**	**183 702,2**	**20 295,5**	**11,0**
Дорожное хозяйство	802	11	02	315 00 00		99 738,0	99 738,0	0,0	0,0
Поддержка дорожного хозяйства	802	11	02	315 0200		99 738,0	99 738,0	0,0	0,0
Строительство, модернизация, ремонт и содержание автомобильных дорог общего пользования, в том числе дорог в поселениях (за исключением автомобильных дорог Федерального значения)	802	11	02	315 02 01		99 738,0	99 738,0	0,0	0,0
Фонд софинансирования	802	11	02	315 02 01	010	99 738,0	99 738,0	0,0	0,0
Межбюджетные трансферты	802	11	02	521 00 00		69 900,0	69 900,0	16 186,9	23,2
Субсидии бюджетам муниципальных образований для софинансирования расходных обязательств, возникающих при выполнении полномочий органов местного самоуправления по вопросам местного значения	802		02	521 01 00		69 900,0	69 900,0	16 186,9	23,2
Субсидии бюджетам муниципальных образований на ремонт автомобильных дорог	802	11	02	521 01 09		65 136,6	65 136,6	16 186,9	24,9
Фонд софинансирования	802	11	02	521 01 09	010	65 136,6	65 136,6	16 186,9	24,9
Субсидии бюджетам муниципальных образований на благоустройство территорий объектов социальной инфраструктуры	802	11	02	521 01 14		4 763,4	4 763,4	0,0	0,0
Фонд софинансирования	802	11	02	521 01 14	010	4 763,4	4 763,4	0,0	0,0

1	2	3	4	5	6	7	8	9	10
Региональные целевые программы	802	11	02	522 00 00		14 064,2	14 064,2	4 108,6	29,2
Долгосрочная целевая программа «Модернизация транспортной системы Брянской области (2004—2010 годы)»	802	11	02	522 04 00		14 064,2	14 064,2	4 108,6	29,2
Подпрограмма «Автомобильные дороги» (2004—2010 годы)	802	11	02	522 04 02		14 064,2	14 064,2	4 108,6	29,2
Фонд софинансирования	802	11	02	522 04 02	010	14 064,2	14 064,2	4 108,6	29,2
Субвенции бюджетам субъектов Российской Федерации и муниципальных образований	**802**	**11**	**03**			**278 387,0**	**278 387,0**	**138 535,9**	**49,8**
Социальная помощь	802	11	03	505 00 00		9 741,5	9 741,5	2 673,4	27,4
Федеральный закон от 19 мая 1995 года № 81-ФЗ «О государственных пособиях гражданам, имеющим детей»	802	11	03	505 05 00		9 741,5	9 741,5	2 673,4	27,4
Выплата единовременного пособия при всех формах устройства детей, лишенных родительского попечения, в семью	802	11	03	505 05 02		9 741,5	9 741,5	2 673,4	27,4
Фонд компенсаций	802	11	03	505 05 02	009	9 741,5	9 741,5	2 673,4	27,4
Иные безвозмездные и безвозвратные перечисления	802	11	03	520 00 00		236 294,1	236 294,1	119 948,9	50,8
Содержание ребенка в семье опекуна и приемной семье, а также оплата труда приемного родителя	802	11	03	520 13 00		236 294,1	236 294,1	119 948,9	50,8
Субвенции бюджетам муниципальных районов и городских округов на социальную поддержку и социальное обслуживание детей-сирот и детей, оставшихся без попечения родителей, находящихся на воспитании в приемных семьях	802	11	03	520 13 01		62 406,1	62 406,1	32 023,3	51,3
Фонд компенсаций	802	11	03	520 13 01	009	62 406,1	62 406,1	32 023,3	51,3
Субвенции бюджетам муниципальных районов и городских округов на финансовое обеспечение государственных полномочий Брянской области по выплате ежемесячных денежных средств на содержание и проезд ребенка опекуну (попечителю)	802	11	03	520 13 02		173 888,0	173 888,0	87 925,6	50,6
Фонд компенсаций	802	11	03	520 13 02	009	173 888,0	173 888,0	87 925,6	50,6
Межбюджетные трансферты	802	11	03	521 00 00		32 351,4	32 351,4	15 913,6	49,2
Субвенции бюджетам муниципальных образований для финансового обеспечения расходных обязательств муниципальных образований, возникающих при выполнении государственных полномочий Российской Федерации, субъектов Российской Федерации, переданных для осуществления органам местного самоуправления в установленном порядке	802	11	03	521 02 00		32 351,4	32 351,4	15 913,6	49,2
Субвенции бюджетам муниципальных районов и городских округов на финансовое обеспечение государственных полномочий Брянской области в сфере осуществления деятельности по профилактике безнадзорности и правонарушений несовершеннолетних	802	11	03	521 02 03		10 466,7	10 466,7	3 666,1	35,0
Фонд компенсаций	802	11	03	521 02 03	009	10 466,7	10 466,7	3 666,1	35,0
Субвенции бюджетам муниципальных районов и городских округов на финансовое обеспечение государственных полномочий Брянской области по организации деятельности административных комиссий	802	11	03	521 02 04		5 389,0	5 389,0	2 814,1	52,2

1	2	3	4	5	6	7	8	9	10
Фонд компенсаций	802	11	03	521 02 04	009	5 389,0	5 389,0	2 814,1	52,2
Субвенции бюджетам муниципальных районов и городских округов для осуществления отдельных государственных полномочий Брянской области по организации и осуществлению деятельности по опеке и попечительству	802	11	03	521 02 20		16 495,7	16 495,7	9 433,4	57,2
Фонд компенсаций	802	11	03	521 02 20	009	16 495,7	16 495,7	9 433,4	57,2
Межбюджетные трансферты бюджетам государственных внебюджетных фондов	**802**	**11**	**05**			**1 357 099,0**	**1 357 099,0**	**673 286,6**	**49,6**
Территориальная программа обязательного медицинского страхования	802	11	05	771 00 00		1 357 099,0	1 357 099,0	673 286,6	49,6
Обязательное медицинское страхование неработающего населения	802	11	05	771 01 00		1 357 099,0	1 357 099,0	673 286,6	49,6
Страховые взносы по обязательному медицинскому страхованию неработающего населения	802	11	05	771 01 00	795	1 357 099,0	1 357 099,0	673 286,6	49,6
Управление труда Брянской области	**803**					**4 298,5**	**4 298,5**	**2 058,1**	**47,9**
Национальная экономика	**803**	**04**				**4 298,5**	**4 298,5**	**2 058,1**	**47,9**
Другие вопросы в области национальной экономики	**803**	**04**	**12**			**4 298,5**	**4 298,5**	**2 058,1**	**47,9**
Руководство и управление в сфере установленных функций органов государственной власти субъектов Российской Федерации и органов местного самоуправления	803	04	12	002 00 00		4 298,5	4 298,5	2 058,1	47,9
Центральный аппарат	803	04	12	002 04 00		4 298,5	4 298,5	2 058,1	47,9
Выполнение функций государственными органами	803	04	12	002 04 00	012	4 298,5	4 298,5	2058,1	47,9
Государственная жилищная инспекция Брянской области	**804**					**2 598,0**	**2 598,0**	**1 348,4**	**51,9**
Жилищно-коммунальное хозяйство	**804**	**05**				**2 598,0**	**2 598,0**	**1 348,4**	**51,9**
Другие вопросы в области жилищно-коммунального хозяйства	**804**	**05**	**05**			**2 598,0**	**2 598,0**	**1 348,4**	**51,9**
Руководство и управление в сфере установленных функций органов государственной власти субъектов Российской Федерации и органов местного самоуправления	804	05	05	002 00 00		2 598,0	2 598,0	1 348,4	51,9
Центральный аппарат	804	05	05	002 04 00		2 598,0	2 598,0	1 348,4	51,9
Выполнение функций государственными органами	804	05	05	002 04 00	012	2 598,0	2 598,0	1 348,4	51,9
Управление ветеринарии Брянской области	**805**					**125 667,0**	**125 771,2**	**58 548,7**	**46,6**
Национальная экономика	**805**	**04**				**125 667,0**	**125 771,2**	**58 548,7**	**46,6**
Сельское хозяйство и рыболовство	**805**	**04**	**05**			**125 667,0**	**125 771,2**	**58 548,7**	**46,6**
Руководство и управление в сфере установленных функций органов государственной власти субъектов Российской Федерации и органов местного самоуправления	805	04	05	002 00 00		11 639,4	11 639,4	5 479,3	47,1
Центральный аппарат	805	04	05	002 04 00		11 639,4	11 639,4	5 479,3	47,1
Выполнение функций государственными органами	805	04	05	002 04 00	012	11 639,4	11 639,4	5 479,3	47,1
Резервные фонды	805	04	05	070 00 00			104,2	104,2	100,0

1	2	3	4	5	6	7	8	9	10
Резервные фонды исполнительных органов государственной власти субъектов Российской Федерации	805	04	05	070 04 00			104,2	104,2	100,0
Прочие расходы	805	04	05	070 04 00	013		104,2	104,2	100,0
Учреждения, обеспечивающие предоставление услуг в области животноводства	805	04	05	263 00 00		108 043,4	108 043,4	51 136,2	47,3
Обеспечение деятельности подведомственных учреждений	805	04	05	263 99 00		108 043,4	108 043,4	51 136,2	47,3
Выполнение функций бюджетными учреждениями	805	04	05	263 99 00	001	108 043,4	108 043,4	51 136,2	47,3
Ведомственные целевые программы	805	04	05	822 00 00		5 984,2	5 984,2	1 829,0	30,6
Ведомственная целевая программа «Обращение с биологическими отходами на территории Брянской области на 2007—2009 годы»	805	04	05	822 01 00		1 799,2	1 799,2	0,0	0,0
Прочие расходы	805	04	05	822 01 00	013	1 799,2	1 799,2	0,0	0,0
Ведомственная целевая программа «Охрана территории Брянской области от заноса и распространения заразных болезней животных из иностранных государств» (2009—2011 годы)	805	04	05	822 32 00		4 185,0	4 185,0	1 829,0	43,7
Прочие расходы	805	04	05	822 32 00	013	4 185,0	4 185,0	1 829,0	43,7
Управление архитектуры и градостроительства Брянской области	**806**					**27 493,4**	**27 493,4**	**13 974,1**	**50,8**
Национальная экономика	**806**	**04**				**10 321,0**	**10 321,0**	**5 566,3**	**53,9**
Другие вопросы в области национальной экономики	**806**	**04**	**12**			**10 321,0**	**10 321,0**	**5 566,3**	**53,9**
Руководство и управление в сфере установленных функций органов государственной власти субъектов Российской Федерации и органов местного самоуправления	806	04	12	002 00 00		9 821,0	9 821,0	5 066,3	51,6
Центральный аппарат	806	04	12	002 04 00		9 821,0	9 821,0	5 066,3	51,6
Выполнение функций государственными органами	806	04	12	002 04 00	012	9 821,0	9 821,0	5 066,3	51,6
Ведомственные целевые программы	806	04	12	822 00 00		500,0	500,0	500,0	100,0
Ведомственная целевая программа «О территориальном планировании Брянской области на 2007—2009 годы»	806	04	12	822 03 00		500,0	500,0	500,0	100,0
Прочие расходы	806	04	12	822 03 00	013	500,0	500,0	500,0	100,0
Межбюджетные трансферты	**806**	**11**				**17 172,4**	**17 172,4**	**8 407,8**	**49,0**
Субсидии бюджетам субъектов Российской Федерации и муниципальных образований (межбюджетные субсидии)	**806**	**11**	**02**			**17 172,4**	**17 172,4**	**8 407,8**	**49,0**
Межбюджетные трансферты	806	11	02	521 00 00		17 172,4	17 172,4	8 407,8	49,0
Субсидии бюджетам муниципальных образований для софинансирования расходных обязательств, возникающих при выполнении полномочий органов местного самоуправления по вопросам местного значения	806	11	02	521 01 00		17 172,4	17 172,4	8 407,8	49,0
Субсидии бюджетам муниципальных районов на разработку схем территориального планирования	806	11	02	521 01 01		17 172,4	17 172,4	8 407,8	49,0
Фонд софинансирования	806	11	02	521 01 01	010	17 172,4	17 172,4	8 407,8	49,0

1	2	3	4	5	6	7	8	9	10
Управление потребительского рынка и общественного питания Брянской области	**807**					**4 953,3**	**4 953,3**	**2 895,9**	**58,5**
Общегосударственные вопросы	**807**	**01**				**4 953,3**	**4 953,3**	**2 895,9**	**58,5**
Другие общегосударственные вопросы	**807**	**01**	**14**			**4 953,3**	**4 953,3**	**2 895,9**	**58,5**
Руководство и управление в сфере установленных функций органов государственной власти субъектов Российской Федерации и органов местного самоуправления	807	01	14	002 00 00		4 953,3	4 953,3	2 895,9	58,5
Центральный аппарат	807	01	14	002 04 00		4 953,3	4 953,3	2 895,9	58,5
Выполнение функций государственными органами	807	01	14	002 04 00	012	4 953,3	4 953,3	2 895,9	58,5
Комитет природопользования и охраны окружающей среды, лицензирования отдельных видов деятельности Брянской области	**808**					**103 152,4**	**103 152,4**	**40 144,6**	**38,9**
Национальная экономика	**808**	**04**				**25 719,8**	**25 719,8**	**12 519,4**	**48,7**
Воспроизводство минерально-сырьевой базы	**808**	**04**	**04**			**1 179,0**	**1 179,0**	**176,9**	**15,0**
Ведомственные целевые программы	808	04	04	822 00 00		1 179,0	1 179,0	176,9	15,0
Ведомственная целевая программа «Изучение недр и воспроизводство минерально-сырьевой базы по Брянской области» (2009—2014 годы)	808	04	04	822 65 00		1 179,0	1 179,0	176,9	15,0
Прочие расходы	808	04	04	822 65 00	013	1 179,0	1 179,0	176,9	15,0
Водное хозяйство	808	04	06			17 307,6	17 307,6	8 700,0	50,3
Водохозяйственные мероприятия	808	04	06	280 00 00		16 620,6	16 620,6	8 600,0	51,7
Осуществление отдельных полномочий в области водных отношений	808	04	06	280 04 00		16 620,6	16 620,6	8 600,0	51,7
Прочие расходы	808	04	06	280 04 00	013	16 620,6	16 620,6	8 600,0	51,7
Ведомственные целевые программы	808	04	06	822 00 00		687,0	687,0	100,0	14,6
Ведомственная целевая программа «Обеспечение безопасности гидротехнических сооружений, а также противопаводковые мероприятия и водохозяйственная деятельность на территории Брянской области в 2007—2009 годах»	808	04	06	822 02 00		687,0	687,0	100,0	14,6
Прочие расходы	808	04	06	822 02 00	013	687,0	687,0	100,0	14,6
Другие вопросы в области национальной экономики	**808**	**04**	**12**			**7 233,2**	**7 233,2**	**3 642,5**	**50,4**
Руководство и управление в сфере установленных функций органов государственной власти субъектов Российской Федерации и органов местного самоуправления	808	04	12	002 00 00		7 233,2	7 233,2	3 642,5	50,4
Центральный аппарат	808	04	12	002 04 00		7 233,2	7 233,2	3 642,5	50,4
Выполнение функций государственными органами	808	04	12	002 04 00	012	7 233,2	7 233,2	3 642,5	50,4
Охрана окружающей среды	**808**	**06**				**3 411,5**	**3 411,5**	**0,0**	**0,0**
Сбор, удаление отходов и очистка сточных вод	**808**	**06**	**02**			**2 500,0**	**2 500,0**	**0,0**	**0,0**
Региональные целевые программы	808	06	02	522 00 00		2 500,0	2 500,0	0,0	0,0
Областная целевая программа «Совершенствование системы обращения с отходами производства и потребления на территории Брянской области» (2008—2010 годы)	808	06	02	522 49 00		2 500,0	2 500,0	0,0	0,0

1	2	3	4	5	6	7	8	9	10
Прочие расходы	808	06	02	522 49 00	013	2 500,0	2 500,0	0,0	0,0
Другие вопросы в области охраны окружающей среды	**808**	**06**	**05**			**911,5**	**911,5**	**0,0**	**0,0**
Региональные целевые программы	808	06	05	522 00 00		911,5	911,5	0,0	0,0
Областная целевая программа «Охрана окружающей природной среды Брянской области (2006—2010 годы)»	808	06	05	522 06 00		911,5	911,5	0,0	0,0
Прочие расходы	808	06	05	522 06 00	013	911,5	911,5		0,0
Межбюджетные трансферты	**808**	**11**				**74 021,1**	**74 021,1**	**27 625,2**	**37,3**
Субсидии бюджетам субъектов Российской Федерации и муниципальных образований (межбюджетные субсидии)	**808**	**11**	**02**			**74 021,1**	**74 021,1**	**27 625,2**	**37,3**
Водохозяйственные мероприятия	808	11	02	280 00 00		25 000,0	25 000,0	11 000,0	44,0
Осуществление капитального ремонта гидротехнических сооружений, находящихся в собственности субъектов Российской Федерации, муниципальной собственности, и бесхозяйных гидротехнических сооружений	808	11	02	280 03 00		25 000,0	25 000,0	11 000,0	44,0
Фонд софинансирования	808	11	02	280 03 00	010	25 000,0	25 000,0	11 000,0	44,0
Региональные целевые программы	808	11	02	522 00 00		37 387,9	37 387,9	10 735,6	28,7
Областная целевая программа «Охрана окружающей природной среды Брянской области (2006—2010 годы)»	808	11	02	522 06 00		18 667,0	18 667,0	10 735,6	57,5
Софинансирование объектов капитального строительства государственной собственности субъектов Российской Федерации (объектов капитального строительства собственности муниципальных образований)	808	11	02	522 06 00	020	18 667,0	18 667,0	10 735,6	57,5
Областная целевая программа «Совершенствование системы обращения с отходами производства и потребления на территории Брянской области» (2008—2010 годы)	808	11	02	522 49 00		18 720,9	18 720,9	0,0	0,0
Софинансирование объектов капитального строительства государственной собственности субъектов Российской Федерации (объектов капитального строительства собственности муниципальных образований)	808	11	02	522 49 00	020	18 720,9	18 720,9	0,0	0,0
Ведомственные целевые программы	808	11	02	822 00 00		11 633,2	11 633,2	5 889,6	50,6
Ведомственная целевая программа «Обеспечение безопасности гидротехнических сооружений, а также противопаводковые мероприятия и водохозяйственная деятельность на территории Брянской области в 2007—2009 годах»	808	11	02	822 02 00		11 633,2	11 633,2	5 889,6	50,6
Фонд софинансирования	808	11	02	822 02 00	010	4 283,2	4 283,2	600,0	14,0
Софинансирование объектов капитального строительства государственной собственности субъектов Российской Федерации (объектов капитального строительства собственности муниципальных образований)	808	11	02	822 02 00	020	7 350,0	7 350,0	5 289,6	72,0
Управление записи актов гражданского состояния Брянской области	**809**					**40 444,6**	**40 444,6**	**20 538,9**	**50,8**
Общегосударственные вопросы	**809**	**01**				**40 444,6**	**40 444,6**	**20 538,9**	**50,8**

1	2	3	4	5	6	7	8	9	10
Другие общегосударственные вопросы	**809**	**01**	**14**			**40 444,6**	**40 444,6**	**20 538,9**	**50,8**
Руководство и управление в сфере установленных функций	809	01	14	001 0000		40 444,6	40 444,6	20 538,9	50,8
Государственная регистрация актов гражданского состояния	809	01	14	001 38 00		40 444,6	40 444,6	20 538,9	50,8
Выполнение функций государственными органами	809	01	14	001 38 00	012	40 444,6	40 444,6	20 538,9	50,8
Государственная инспекция по надзору за техническим состоянием самоходных машин и других видов техники Брянской области	**810**					**10 903,1**	**10 903,1**	**6 247,4**	**57,3**
Национальная экономика	**810**	**04**				**10 903,1**	**10 903,1**	**6 247,4**	**57,3**
Другие вопросы в области национальной экономики	**810**	**04**	**12**			**10 903,1**	**10 903,1**	**6 247,4**	**57,3**
Руководство и управление в сфере установленных функций органов государственной власти субъектов Российской Федерации и органов местного самоуправления	810	04	12	002 00 00		10 903,1	10 903,1	6 247,4	57,3
Центральный аппарат	810	04	12	002 04 00		10 903,1	10 903,1	6 247,4	57,3
Выполнение функций государственными органами	810	04	12	002 04 00	012	10 903,1	10 903,1	6 247,4	57,3
Комитет по делам печати, телерадиовещания и средств массовых коммуникаций Брянской области	**811**					**65 317,9**	**65 340,3**	**44 116,8**	**67,5**
Культура, кинематография, средства массовой информации	**811**	**08**				**65 317,9**	**65 340,3**	**44 116,8**	**67,5**
Телевидение и радиовещание	**811**	**08**	**03**			**32 491,3**	**32 491,3**	**28 710,3**	**88,4**
Телерадиокомпании и телеорганизации	811	08	03	453 00 00		6 731,3	6 731,3	5 531,3	82,2
Обеспечение деятельности подведомственных учреждений	811	08	03	453 99 00		6 731,3	6 731,3	5 531,3	82,2
Субсидии на выполнение государственных заданий на оказание государственных услуг автономными учреждениями	811	08	03	453 99 00	922	6 731,3	6 731,3	5 531,3	82,2
Ведомственные целевые программы	811	08	03	822 00 00		25 760,0	25 760,0	23 179,0	90,0
Ведомственная целевая программа «Развитие телерадиовещания и телекоммуникаций в Брянской области»(2008—2009 годы)	811	08	03	822 30 00		25 760,0	25 760,0	23 179,0	90,0
Мероприятия по поддержке и развитию культуры, искусства, кинематографии, средств массовой информации и архивного дела	811	08	03	822 30 00	023	25 760,0	25 760,0	23 179,0	90,0
Периодическая печать и издательства	**811**	**08**	**04**			**27 860,4**	**27 882,8**	**12 475,0**	**44,7**
Резервные фонды	811	08	04	070 00 00			22,4	22,4	100,0
Резервные фонды исполнительных органов государственной власти субъектов Российской Федерации	811	08	04	070 04 00			22,4	22,4	100,0
Прочие расходы	811	08	04	070 04 00	013		22,4	22,4	100,0
Периодические издания, учрежденные органами законодательной и исполнительной власти	811	08	04	457 00 00		27 860,4	27 860,4	12 452,6	44,7
Обеспечение деятельности подведомственных учреждений	811	08	04	457 99 00		27 860,4	27 860,4	12 452,6	44,7
Выполнение функций бюджетными учреждениями	811	08	04	457 99 00	001	27 860,4	27 860,4	12452,6	44,7
Другие вопросы в области культуры, кинематографии, средств массовой информации	**811**	**08**	**06**			**4 966,2**	**4 966,2**	**2 931,5**	**59,0**
Руководство и управление в сфере установленных функций органов государственной власти субъектов Российской Федерации и органов местного самоуправления	811	08	06	002 00 00		4 962,8	4 962,8	2 931,5	59,1

1	2	3	4	5	6	7	8	9	10
Центральный аппарат	811	08	06	002 04 00		4 962,8	4 962,8	2 931,5	59,1
Выполнение функций государственными органами	811	08	06	002 04 00	012	4 962,8	4 962,8	2 931,5	59,1
Региональные целевые программы	811	08	06	522 00 00		3,4	3,4	0,0	0,0
Областная целевая программа «Комплексные меры противодействия злоупотреблению наркотиками и их незаконному обороту (2007—2009 годы)»	811	08	06	522 03 00		3,4	3,4	0,0	0,0
Мероприятия по поддержке и развитию культуры, искусства, кинематографии, средств массовой информации и архивного дела	811	08	06	522 03 00	023	3,4	3,4	0,0	0,0
Департамент топливно-энергетического комплекса и жилищно-коммунального хозяйства Брянской области	**812**					**2 252 303,1**	**2 252 303,1**	**1 113 114,7**	**49,4**
Жилищно-коммунальное хозяйство	**812**	**05**				**589 737,6**	**589 737,6**	**14 106,3**	**2,4**
Жилищное хозяйство	**812**	**05**	**01**			**581 628,5**	**581 628,5**	**8 863,7**	**1,5**
Обеспечение мероприятий по капитальному ремонту многоквартирных домов и переселению граждан из аварийного жилищного фонда	812	05	01	098 00 00		581 628,5	581 628,5	8 863,7	1,5
Обеспечение мероприятий по капитальному ремонту многоквартирных домов и переселению граждан из аварийного жилищного фонда за счет средств, поступивших от государственной корпорации Фонд содействия реформированию жилищно-коммунального хозяйства	812	05	01	098 01 00		544 985,9	544 985,9	8 305,3	1,5
Обеспечение мероприятий по переселению граждан из аварийного жилищного фонда с учетом необходимости стимулирования рынка жилья за счет средств, поступивших от государственной корпорации Фонд содействия реформированию жилищно-коммунального хозяйства	812	05	01	098 01 03		544 985,9	544 985,9	8 305,3	1,5
Бюджетные инвестиции	812	05	01	098 01 03	003	544 985,9	544 985,9	8 305,3	1,5
Обеспечение мероприятий по капитальному ремонту многоквартирных домов и переселению граждан из аварийного жилищного фонда за счет средств бюджетов	812	05	01	098 02 00		36 642,6	36 642,6	558,4	1,5
Обеспечение мероприятий по переселению граждан из аварийного жилищного фонда с учетом необходимости стимулирования рынка жилья за счет средств бюджетов	812	05	01	098 02 03		36 642,6	36 642,6	558,4	1,5
Бюджетные инвестиции	812	05	01	098 02 03	003	36 642,6	36 642,6	558,4	1,5
Другие вопросы в области жилищно-коммунального хозяйства	**812**	**05**	**05**			**8 109,1**	**8 109,1**	**5 242,6**	**64,7**
Руководство и управление в сфере установленных функций органов государственной власти субъектов Российской Федерации и органов местного самоуправления	812	05	05	002 00 00		8 109,1	8 109,1	5 242,6	64,7
Центральный аппарат	812	05	05	002 04 00		8 109,1	8 109,1	5 242,6	64,7
Выполнение функций государственными органами	812	05	05	002 04 00	012	8 109,1	8 109,1	5 242,6	64,7
Межбюджетные трансферты	**812**	**11**				**1 662 565,5**	**1 662 565,5**	**1 099 008,4**	**66,1**
Субсидии бюджетам субъектов Российской Федерации и муниципальных образований (межбюджетные субсидии)	**812**	**11**	**02**			**1 662 512,2**	**1 662 512,2**	**1 098 955,1**	**66,1**

1	2	3	4	5	6	7	8	9	10
Обеспечение мероприятий по капитальному ремонту многоквартирных домов и переселению граждан из аварийного жилищного фонда	812	11	02	098 00 00		1 576 834,0	1 576 834,0	1 088 590,7	69,0
Обеспечение мероприятий по капитальному ремонту многоквартирных домов и переселению граждан из аварийного жилищного фонда за счет средств, поступивших от государственной корпорации Фонд содействия реформированию жилищно-коммунального хозяйства	812	11	02	098 01 00		1 496 431,2	1 496 431,2	1 041 617,7	69,6
Обеспечение мероприятий по капитальному ремонту многоквартирных домов за счет средств, поступивших от государственной корпорации Фонд содействия реформированию жилищно-коммунального хозяйства	812	11	02	098 01 01		1 041 617,7	1 041 617,7	1 041 617,7	100,0
Фонд софинансирования	812	11	02	098 01 01	010	1 041 617,7	1 041 617,7	1 041 617,7	100,0
Обеспечение мероприятий по переселению граждан из аварийного жилищного фонда за счет средств, поступивших от государственной корпорации Фонд содействия реформированию жилищно-коммунального хозяйства	812	11	02	098 01 02		454 813,5	454 813,5	0,0	0,0
Фонд софинансирования	812	11	02	098 01 02	010	454 813,5	454 813,5	0,0	0,0
Обеспечение мероприятий по капитальному ремонту многоквартирных домов и переселению граждан из аварийного жилищного фонда за счет средств бюджетов	812	11	02	098 02 00		80 402,8	80 402,8	46 973,0	58,4
Обеспечение мероприятий по капитальному ремонту многоквартирных домов за счет средств бюджетов	812	11	02	098 02 01		65 841,0	65 841,0	46 973,0	71,3
Фонд софинансирования	812	11	02	098 02 01	010	65 841,0	65 841,0	46 973,0	71,3
Обеспечение мероприятий по переселению граждан из аварийного жилищного фонда за счет средств бюджетов	812	11	02	098 02 02		14 561,8	14 561,8	0,0	0,0
Фонд софинансирования	812	11	02	098 02 02	010	14 561,8	14 561,8	0,0	0,0
Реализация государственных функций в области национальной экономики	812	11	02	340 00 00		59 047,5	59 047,5	0,0	0,0
Закупка для государственных нужд техники, производимой на территории Российской Федерации	812	11	02	340 07 00		59 047,5	59 047,5	0,0	0,0
Закупка автотранспортных средств и коммунальной техники	812	11	02	340 07 02		59 047,5	59 047,5	0,0	0,0
Фонд софинансирования	812	11	02	340 07 02	010	59 047,5	59 047,5	0,0	0,0
Межбюджетные трансферты	812	11	02	521 00 00		466,5	466,5	466,5	100,0
Субсидии бюджетам муниципальных образований для софинансирования расходных обязательств, возникающих при выполнении полномочий органов местного самоуправления по вопросам местного значения	812	11	02	521 01 00		466,5	466,5	466,5	100,0
Субсидии бюджетам городских округов на создание аварийного запаса материально-технических ресурсов в жилищно-коммунальном хозяйстве	812	11	02	521 01 02		466,5	466,5	466,5	100,0
Фонд софинансирования	812	11	02	521 01 02	010	466,5	466,5	466,5	100,0
Региональные целевые программы	812	11	02	522 00 00		24 036,1	24 036,1	9 897,9	41,2

1	2	3	4	5	6	7	8	9	10
Долгосрочная целевая программа энергосбережения Брянской области (2005—2010 годы)	812	11	02	522 02 00		11 163,3	11 163,3	2 759,8	24,7
Фонд софинансирования	812	11	02	522 02 00	010	11 163,3	11 163,3	2 759,8	24,7
Областная целевая программа «Жилище» (2007—2010 годы)	812	11	02	522 27 00		12 872,8	12 872,8	7 138,1	55,5
Подпрограмма «Модернизация объектов коммунальной инфраструктуры» (2007—2010 годы)	812	11	02	522 27 02		12 872,8	12 872,8	7 138,1	55,5
Фонд софинансирования	812	11	02	522 27 02	010	12 872,8	12 872,8	7 138,1	55,5
Субсидии бюджетам муниципальных образований на реализацию инвестиционных программ (проектов), отобранных на конкурсной основе	812	11	02	821 00 00		2 128,1	2 128,1	0,0	0,0
Фонд софинансирования	812	11	02	821 00 00	010	2 128,1	2 128,1	0,0	0,0
Субвенции бюджетам субъектов Российской Федерации и муниципальных образований	**812**	**11**	**03**			**53,3**	**53,3**	**53,3**	**100,0**
Межбюджетные трансферты	812	11	03	521 00 00		53,3	53,3	53,3	100,0
Субвенции бюджетам муниципальных образований для финансового обеспечения расходных обязательств муниципальных образований, возникающих при выполнении государственных полномочий Российской Федерации, субъектов Российской Федерации, переданных для осуществления органам местного самоуправления в установленном порядке	812	11	03	521 02 00		53,3	53,3	53,3	100,0
Субвенции бюджетам муниципальных районов на создание аварийного запаса материально-технических ресурсов в жилищно-коммунальном хозяйстве поселений (за исключением городских округов)	812	11	03	521 02 06		53,3	53,3	53,3	100,0
Фонд компенсаций	812	11	03	521 02 06	009	53,3	53,3	53,3	100,0
Аппарат уполномоченного по правам человека в Брянской области	**813**					**4 469,5**	**4 469,5**	**2 475,9**	**55,4**
Общегосударственные вопросы	**813**	**01**				**4 469,5**	**4 469,5**	**2 475,9**	**55,4**
Другие общегосударственные вопросы	**813**	**01**	**14**			**4 469,5**	**4 469,5**	**2 475,9**	**55,4**
Руководство и управление в сфере установленных функций органов государственной власти субъектов Российской Федерации и органов местного самоуправления	813	01	14	002 00 00		4 469,5	4 469,5	2 475,9	55,4
Центральный аппарат	813	01	14	002 04 00		4 469,5	4 469,5	2 475,9	55,4
Выполнение функций государственными органами	813	01	14	002 04 00	012	4 469,5	4 469,5	2 475,9	55,4
Департамент здравоохранения Брянской области	**814**					**2 036 576,0**	**2 036 988,0**	**1 035 930,4**	**50,9**
Национальная оборона	**814**	**02**				**13 947,2**	**13 947,2**	**7 798,0**	**55,9**
Мобилизационная подготовка экономики	**814**	**02**	**04**			**13 947,2**	**13 947,2**	**7 798,0**	**55,9**
Реализация государственных функций по мобилизационной подготовке экономики	814	02	04	209 00 00		13 947,2	13 947,2	7 798,0	55,9
Мероприятия по обеспечению мобилизационной готовности экономики	814	02	04	209 01 00		13 947,2	13 947,2	7 798,0	55,9

1	2	3	4	5	6	7	8	9	10
Выполнение функций бюджетными учреждениями	814	02	04	209 01 00	001	13 125,8	13 125,8	7 535,5	57,4
Выполнение функций государственными органами	814	02	04	209 01 00	012	821,4	821,4	262,5	32,0
Образование	**814**	**07**				**60 027,3**	**60 027,3**	**27 404,1**	**45,7**
Среднее профессиональное образование	**814**	**07**	**04**			**57 724,0**	**57 724,0**	**25 607,9**	**44,4**
Средние специальные учебные заведения	814	07	04	427 00 00		57 724,0	57 724,0	25 607,9	44,4
Обеспечение деятельности подведомственных учреждений	814	07	04	427 99 00		57 724,0	57 724,0	25 607,9	44,4
Выполнение функций бюджетными учреждениями	814	07	04	427 99 00	001	57 724,0	57 724,0	25 607,9	44,4
Профессиональная подготовка, переподготовка и повышение квалификации	**814**	**07**	**05**			**2 303,3**	**2 303,3**	**1 796,2**	**78,0**
Учебные заведения и курсы по переподготовке кадров	814	07	05	429 00 00		2 303,3	2 303,3	1 796,2	78,0
Переподготовка и повышение квалификации кадров	814	07	05	429 78 00		2 303,3	2 303,3	1 796,2	78,0
Прочие расходы	814	07	05	429 78 00	013	2 303,3	2 303,3	1 796,2	78,0
Здравоохранение, физическая культура и спорт	**814**	**09**				**1 310 753,7**	**1 311 165,7**	**664 071,0**	**50,6**
Стационарная медицинская помощь	**814**	**09**	**01**			**791 684,5**	**791 684,5**	**417 520,1**	**52,7**
Больницы, клиники, госпитали, медико-санитарные части	814	09	01	470 00 00		791 684,5	791 684,5	417 520,1	52,7
Обеспечение деятельности подведомственных учреждений	814	09	01	470 99 00		791 684,5	791 684,5	417 520,1	52,7
Выполнение функций бюджетными учреждениями	814	09	01	470 99 00	001	791 684,5	791 684,5	417520,1	52,7
Амбулаторная помощь	**814**	**09**	**02**			**100 773,4**	**100 773,4**	**51 816,9**	**51,4**
Поликлиники, амбулатории, диагностические центры	814	09	02	471 00 00		100 773,4	100 773,4	51 816,9	51,4
Обеспечение деятельности подведомственных учреждений	814	09	02	471 99 00		100 773,4	100 773,4	51 816,9	51,4
Выполнение функций бюджетными учреждениями	814	09	02	471 99 00	001	100 773,4	100 773,4	51 816,9	51,4
Санаторно-оздоровительная помощь	**814**	**09**	**05**			**50 508,8**	**50 508,8**	**25 294,4**	**50,1**
Санатории для больных туберкулезом	814	09	05	473 00 00		23 074,4	23 074,4	10 604,4	46,0
Обеспечение деятельности подведомственных учреждений	814	09	05	473 99 00		23 074,4	23 074,4	10 604,4	46,0
Выполнение функций бюджетными учреждениями	814	09	05	473 99 00	001	23 074,4	23 074,4	10 604,4	46,0
Санатории для детей и подростков	814	09	05	474 00 00		23 601,0	23 601,0	13 868,8	58,8
Обеспечение деятельности подведомственных учреждений	814	09	05	474 99 00		23 601,0	23 601,0	13 868,8	58,8
Выполнение функций бюджетными учреждениями	814	09	05	474 99 00	001	23 601,0	23 601,0	13 868,8	58,8
Санатории, пансионаты, дома отдыха и турбазы	814	09	05	475 00 00		3 833,4	3 833,4	821,2	21,4
Обеспечение деятельности подведомственных учреждений	814	09	05	475 99 00		3 833,4	3 833,4	821,2	21,4
Субсидии на выполнение государственных заданий на оказание государственных услуг автономными учреждениями	814	09	05	475 99 00	922	3 833,4	3 833,4	821,2	21,4
Заготовка, переработка, хранение и обеспечение безопасности донорской крови и ее компонентов	**814**	**09**	**06**			**39 803,2**	**39 803,2**	**20 630,7**	**51,8**
Центры, станции и отделения переливания крови	814	09	06	472 00 00		39 803,2	39 803,2	20 630,7	51,8
Обеспечение деятельности подведомственных учреждений	814	09	06	472 99 00		39 803,2	39 803,2	20 630,7	51,8
Выполнение функций бюджетными учреждениями	814	09	06	472 99 00	001	39 803,2	39 803,2	20 630,7	51,8
Другие вопросы в области здравоохранения, физической культуры и спорта	**814**	**09**	**10**			**327 983,8**	**328 395,8**	**148 808,9**	**45,3**

1	2	3	4	5	6	7	8	9	10
Руководство и управление в сфере установленных функций	814	09	10	001 00 00		2 147,5	2 147,5	852,3	39,7
Осуществление переданных полномочий Российской Федерации в области охраны здоровья граждан	814	09	10	001 49 00		2 147,5	2 147,5	852,3	39,7
Выполнение функций государственными органами	814	09	10	001 49 00	012	2 147,5	2 147,5	852,3	39,7
Руководство и управление в сфере установленных функций органов государственной власти субъектов Российской Федерации и органов местного самоуправления	814	09	10	002 00 00		20 376,3	20 376,3	9 429,3	46,3
Центральный аппарат	814	09	10	002 04 00		20 376,3	20 376,3	9 429,3	46,3
Выполнение функций государственными органами	814	09	10	002 04 00	012	20 376,3	20 376,3	9 429,3	46,3
Резервные фонды	814	09	10	070 00 00			412,0	239,7	58,2
Резервные фонды исполнительных органов государственной власти субъектов Российской Федерации	814	09	10	070 04 00			412,0	239,7	58,2
Прочие расходы	814	09	10	070 04 00	013		412,0	239,7	58,2
Учреждения, обеспечивающие предоставление услуг в сфере здравоохранения	814	09	10	469 00 00		68 093,8	68 093,8	32 204,1	47,3
Обеспечение деятельности подведомственных учреждений	814	09	10	469 99 00		68 093,8	68 093,8	32 204,1	47,3
Выполнение функций бюджетными учреждениями	814	09	10	469 99 00	001	68 093,8	68 093,8	32 204,1	47,3
Реализация государственных функций в области здравоохранения, спорта и туризма	814	09	10	485 00 00		4 492,5	4 492,5	1 977,5	44,0
Осуществление организационных мероприятий по обеспечению граждан лекарственными средствами, предназначенными для лечения больных злокачественными новообразованиями лимфоидной, кроветворной и родственных им тканей, гемофилией, муковисцидозом, гипофизарным нанизмом, болезнью Гоше, рассеянным склерозом, а также после трансплантации органов и (или) тканей	814	09	10	485 14 00		4 492,5	4 492,5	1 977,5	44,0
Прочие расходы	814	09	10	485 14 00	013	4 492,5	4 492,5	1 977,5	44,0
Дома ребенка	814	09	10	486 00 00		26 171,1	26 171,1	13 429,5	51,3
Обеспечение деятельности подведомственных учреждений	814	09	10	486 99 00		26 171,1	26 171,1	13 429,5	51,3
Выполнение функций бюджетными учреждениями	814	09	10	486 99 00	001	26 171,1	26 171,1	13 429,5	51,3
Региональные целевые программы	814	09	10	522 00 00		133 537,6	133 537,6	56 682,4	42,4
Областная целевая программа «Комплексные меры противодействия злоупотреблению наркотиками и их незаконному обороту (2007—2009 годы)»	814	09	10	522 03 00		1 391,2	1 391,2	90,0	6,5
Мероприятия в области здравоохранения, спорта и физической культуры, туризма	814	09	10	522 03 00	079	1 391,2	1 391,2	90,0	6,5
Областная целевая программа «Минимизация медицинских последствий экологического неблагополучия в Брянской области» (2005—2009 годы)	814	09	10	522 09 00		3 324,3	3 324,3	1 416,2	42,6
Подпрограмма «Оказание специализированной медицинской помощи населению Брянской области, пострадавшему в результате катастрофы на Чернобыльской АЭС» (2005—2009 годы)	814	09	10	522 09 01		190,0	190,0	190,0	100,0

1	2	3	4	5	6	7	8	9	10
Мероприятия в области здравоохранения, спорта и физической культуры, туризма	814	09	10	522 09 01	079	190,0	190,0	190,0	100,0
Подпрограмма «Предупреждение и лечение заболеваний щитовидной железы на территории Брянской области» (2005—2009 годы)	814	09	10	522 09 02		2 883,3	2 883,3	1 089,7	37,8
Мероприятия в области здравоохранения, спорта и физической культуры, туризма	814	09	10	522 09 02	079	2 883,3	2 883,3	1 089,7	37,8
Подпрограмма «Ранняя диагностика, профилактика и лечение заболеваний молочной железы у женщин Брянской области» (2006—2009 годы)	814	09	10	522 09 04		251,0	251,0	136,5	54,4
Мероприятия в области здравоохранения, спорта и физической культуры, туризма	814	09	10	522 09 04	079	251,0	251,0	136,5	54,4
Областная целевая программа «Дети Брянщины» (2007—2010 годы)	814	09	10	522 24 00		5 905,0	5 905,0	3 192,0	54,1
Подпрограмма «Здоровое поколение» (2007—2010 годы)	814	09	10	522 24 05		5 905,0	5 905,0	3 192,0	54,1
Мероприятия в области здравоохранения, спорта и физической культуры, туризма	814	09	10	522 24 05	079	5 905,0	5 905,0	3 192,0	54,1
Долгосрочная целевая программа «Повышение безопасности дорожного движения в Брянской области» (2007—2012 годы)	814	09	10	522 32 00		787,2	787,2	0,0	0,0
Мероприятия в области здравоохранения, спорта и физической культуры, туризма	814	09	10	522 32 00	079	787,2	787,2	0,0	0,0
Областная целевая программа «Демографическое развитие Брянской области» (2008—2010 годы)	814	09	10	522 35 00		5 040,7	5 040,7	3 334,4	66,1
Мероприятия в области здравоохранения, спорта и физической культуры, туризма	814	09	10	522 35 00	079	5 040,7	5 040,7	3 334,4	66,1
Областная целевая программа «Предупреждение и борьба с социально значимыми заболеваниями» (2009—2011 годы)	814	09	10	522 36 00		117 089,2	117 089,2	48 649,8	41,5
Подпрограмма «Туберкулез» (2009—2011 годы)	814	09	10	522 36 01		3 367,0	3 367,0	1 446,0	42,9
Мероприятия в области здравоохранения, спорта и физической культуры, туризма	814	09	10	522 36 01	079	3 367,0	3 367,0	1 446,0	42,9
Подпрограмма «Онкология» (2009—2011 годы)	814	09	10	522 36 02		6 175,7	6 175,7	3 828,6	62,0
Мероприятия в области здравоохранения, спорта и физической культуры, туризма	814	09	10	522 36 02	079	6 175,7	6 175,7	3 828,6	62,0
Подпрограмма «Сахарный диабет» (2009—2011 годы)	814	09	10	522 36 03		49 663,0	49 663,0	23 551,3	47,4
Мероприятия в области здравоохранения, спорта и физической культуры, туризма	814	09	10	522 36 03	079	49 663,0	49 663,0	23 551,3	47,4
Подпрограмма «ВИЧ-инфекция» (2009—201 1 годы)	814	09	10	522 36 04		2 865,8	2 865,8	1 612,9	56,3
Мероприятия в области здравоохранения, спорта и физической культуры, туризма	814	09	10	522 36 04	079	2 865,8	2 865,8	1 612,9	56,3
Подпрограмма «Вакцинопрофилактика» (2009—2011 годы)	814	09	10	522 36 05		5 853,7	5 853,7	1 358,5	23,2
Мероприятия в области здравоохранения, спорта и физической культуры, туризма	814	09	10	522 36 05	079	5 853,7	5 853,7	1 358,5	23,2

1	2	3	4	5	6	7	8	9	10
Подпрограмма «Лекарственное обеспечение населения Брянской области» (2009—2011 годы)	814	09	10	522 36 06		47 550,0	47 550,0	16 342,5	34,4
Мероприятия в области здравоохранения, спорта и физической культуры, туризма	814	09	10	522 36 06	079	47 550,0	47 550,0	16 342,5	34,4
Подпрограмма «Инфекции, передаваемые половым путем» (2009—2011 годы)	814	09	10	522 36 08		1 043,0	1 043,0	430,0	41,2
Мероприятия в области здравоохранения, спорта и физической культуры, туризма	814	09	10	522 36 08	079	1 043,0	1 043,0	430,0	41,2
Подпрограмма «Вирусные гепатиты» (2009—2011 годы)	814	09	10	522 36 09		491,0	491,0	0,0	0,0
Мероприятия в области здравоохранения, спорта и физической культуры, туризма	814	09	10	522 36 09	079	491,0	491,0	0,0	0,0
Подпрограмма «Артериальная гипертония» (2009—2011 годы)	814	09	10	522 36 10		80,0	80,0	80,0	100,0
Мероприятия в области здравоохранения, спорта и физической культуры, туризма	814	09	10	522 36 10	079	80,0	80,0	80,0	100,0
Ведомственные целевые программы	814	09	10	822 00 00		73 165,0	73 165,0	33 994,1	46,5
Ведомственная целевая программа «Развитие здравоохранения Брянской области» (2008—2010 годы)	814	09	10	822 47 00		73 165,0	73 165,0	33 994,1	46,5
Мероприятия в области здравоохранения, спорта и физической культуры, туризма	814	09	10	822 47 00	079	73 165,0	73 165,0	33 994,1	46,5
Социальная политика	**814**	**10**				**307 829,8**	**307 829,8**	**190 202,7**	**61,8**
Социальное обеспечение населения	**814**	**10**	**03**			**307 829,8**	**307 829,8**	**190 202,7**	**61,8**
Социальная помощь	814	10	03	505 00 00		206 573,6	206 573,6	99 488,6	48,2
Федеральный закон от 17 июля 1999 года № 178-ФЗ «О государственной социальной помощи»	814	10	03	505 03 00		206 573,6	206 573,6	99 488,6	48,2
Оказание отдельным категориям граждан государственной социальной помощи по обеспечению лекарственными средствами, изделиями медицинского назначения, а также специализированными продуктами лечебного питания для детей-инвалидов	814	10	03	505 03 02		206 573,6	206 573,6	99 488,6	48,2
Социальные выплаты	814	10	03	505 03 02	005	206 573,6	206 573,6	99 488,6	48,2
Иные безвозмездные и безвозвратные перечисления	814	10	03	520 00 00		101 256,2	101 256,2	90 714,1	89,6
Отдельные полномочия в области лекарственного обеспечения	814	10	03	520 20 00		101 256,2	101 256,2	90 714,1	89,6
Социальные выплаты	814	10	03	520 20 00	005	101 256,2	101 256,2	90 714,1	89,6
Межбюджетные трансферты	**814**	**11**				**344 018,0**	**344 018,0**	**146 454,6**	**42,6**
Субсидии бюджетам субъектов Российской Федерации и муниципальных образований (межбюджетные субсидии)	**814**	**11**	**02**			**74 102,0**	**74 102,0**	**27 976,9**	**37,8**
Межбюджетные трансферты	814	11	02	521 00 00		45 512,5	45 512,5	15 983,3	35,1
Субсидии бюджетам муниципальных образований для софинансирования расходных обязательств, возникающих при выполнении полномочий органов местного самоуправления по вопросам местного значения	814	11	02	521 01 00		45 512,5	45 512,5	15 983,3	35,1

1	2	3	4	5	6	7	8	9	10
Субсидии бюджетам муниципальных районов и городских округов на доплату к заработной плате медицинским работникам	814	11	02	521 01 08		45 512,5	45 512,5	15 983,3	35,1
Фонд софинансирования	814	11	02	521 01 08	010	45 512,5	45 512,5	15 983,3	35,1
Региональные целевые программы	814	11	02	522 00 00		1 027,0	1 027,0	570,0	55,5
Областная целевая программа «Минимизация медицинских последствий экологического неблагополучия в Брянской области» (2005—2009 годы)	814	11	02	522 09 00		1 027,0	1 027,0	570,0	55,5
Подпрограмма «Оказание специализированной медицинской помощи населению Брянской области, пострадавшему в результате катастрофы на Чернобыльской АЭС» (2005—2009 годы)	814	11	02	522 09 01		1 027,0	1 027,0	570,0	55,5
Фонд софинансирования	814	11	02	522 09 01	010	1 027,0	1 027,0	570,0	55,5
Ведомственные целевые программы	814	11	02	822 00 00		27 562,5	27 562,5	11 423,6	41,4
Ведомственная целевая программа «Развитие здравоохранения Брянской области» (2008—2010 годы)	814	11	02	822 47 00		27 562,5	27 562,5	11 423,6	41,4
Фонд софинансирования	814	11	02	822 47 00	010	27 562,5	27 562,5	11 423,6	41,4
Субвенции бюджетам субъектов Российской Федерации и муниципальных образований	**814**	**11**	**03**			**108 222,2**	**108 222,2**	**43 652,8**	**40,3**
Иные безвозмездные и безвозвратные перечисления	814	11	03	520 00 00		100 859,5	100 859,5	39 841,3	39,5
Денежные выплаты медицинскому персоналу фельдшерско-акушерских пунктов, врачам, фельдшерам и медицинским сестрам скорой медицинской помощи	814	11	03	520 18 00		100 859,5	100 859,5	39 841,3	39,5
Фонд компенсаций	814	11	03	520 18 00	009	100 859,5	100 859,5	39 841,3	39,5
Межбюджетные трансферты	814	11	03	521 00 00		7 362,7	7 362,7	3 811,5	51,8
Субвенции бюджетам муниципальных образований для финансового обеспечения расходных обязательств муниципальных образований, возникающих при выполнении государственных полномочий Российской Федерации, субъектов Российской Федерации, переданных для осуществления органам местного самоуправления в установленном порядке	814	11	03	521 02 00		7 362,7	7 362,7	3 811,5	51,8
Субвенции бюджетам муниципальных районов и городских округов на финансовое обеспечение государственных полномочий по организации заготовки, переработки, хранения и обеспечения безопасности донорской крови и ее компонентов в муниципальных учреждениях здравоохранения	814	11	03	521 02 08		7 362,7	7 362,7	3 811,5	51,8
Фонд компенсаций	814	11	03	521 02 08	009	7 362,7	7 362,7	3 811,5	51,8
Межбюджетные трансферты бюджетам государственных внебюджетных фондов	**814**	**11**	**05**			**161 693,8**	**161 693,8**	**74 824,9**	**46,3**
Иные безвозмездные и безвозвратные перечисления	814	11	05	520 00 00		161 693,8	161 693,8	74 824,9	46,3

Продолжение приложения 3

1	2	3	4	5	6	7	8	9	10
Финансовое обеспечение оказания дополнительной медицинской помощи, оказываемой врачами-терапевтами участковыми, врачами-педиатрами участковыми, врачами общей практики (семейными врачами), медицинскими сестрами участковыми врачей-терапевтов участковых, врачей-педиатров участковых, медицинскими сестрами врачей общей практики (семейных врачей)	814	11	05	520 21 00		161 693,8	161 693,8	74 824,9	46,3
Трансферты бюджету Брянского территориального фонда обязательного медицинского страхования	814	11	05	520 21 00	796	161 693,8	161 693,8	74 824,9	46,3
Управление культуры Брянской области	**815**					**240 333,5**	**240 333,5**	**115 665,0**	**48,1**
Образование	**815**	**07**				**49 742,7**	**49 742,7**	**28 640,3**	**57,6**
Среднее профессиональное образование	**815**	**07**	**04**			**49 349,7**	**49 349,7**	**28 466,5**	**57,7**
Средние специальные учебные заведения	815	07	04	427 00 00		49 349,7	49 349,7	28 466,5	57,7
Обеспечение деятельности подведомственных учреждений	815	07	04	427 99 00		49 349,7	49 349,7	28 466,5	57,7
Выполнение функций бюджетными учреждениями	815	07	04	427 99 00	001	49 349,7	49 349,7	28 466,5	57,7
Другие вопросы в области образования	**815**	**07**	**09**			**393,0**	**393,0**	**173,8**	**44,2**
Региональные целевые программы	815	07	09	522 00 00		393,0	393,0	173,8	44,2
Областная целевая программа «Дети Брянщины» (2007—2010 годы)	815	07	09	522 24 00		393,0	393,0	173,8	44,2
Подпрограмма «Одаренные дети» (2007—2010 годы)	815	07	09	522 24 04		393,0	393,0	173,8	44,2
Мероприятия в сфере образования	815	07	09	522 24 04	022	393,0	393,0	173,8	44,2
Культура, кинематография, средства массовой информации	**815**	**08**				**172 856,3**	**172 856,3**	**80 423,2**	**46,5**
Культура	**815**	**08**	**01**			**162 346,9**	**162 346,9**	**75 200,3**	**46,3**
Дворцы и Дома культуры, другие учреждения культуры и средств массовой информации	815	08	01	440 00 00		10 566,0	10 566,0	5 088,0	48,2
Обеспечение деятельности подведомственных учреждений	815	08	01	440 99 00		10 566,0	10 566,0	5 088,0	48,2
Выполнение функций бюджетными учреждениями	815	08	01	440 99 00	001	8 560,7	8 560,7	4 127,8	48,2
Субсидии на выполнение государственных заданий на оказание государственных услуг автономными учреждениями	815	08	01	440 99 00	922	2 005,3	2 005,3	960,2	47,9
Музеи и постоянные выставки	815	08	01	441 00 00		36 784,0	36 784,0	18 226,2	49,5
Обеспечение деятельности подведомственных учреждений	815	08	01	441 99 00		36 784,0	36 784,0	18 226,2	49,5
Выполнение функций бюджетными учреждениями	815	08	01	441 99 00	001	30 734,0	30 734,0	15 588,2	50,7
Субсидии на выполнение государственных заданий на оказание государственных услуг автономными учреждениями	815	08	01	441 99 00	922	6 050,0	6 050,0	2 638,0	43,6
Библиотеки	815	08	01	442 00 00		21 142,6	21 142,6	10 205,6	48,3
Обеспечение деятельности подведомственных учреждений	815	08	01	442 99 00		21 142,6	21 142,6	10 205,6	48,3
Выполнение функций бюджетными учреждениями	815	08	01	442 99 00	001	21 142,6	21 142,6	10 205,6	48,3
Театры, цирки, концертные и другие организации исполнительских искусств	815	08	01	443 00 00		40 374,6	40 374,6	20 143,1	49,9
Обеспечение деятельности подведомственных учреждений	815	08	01	443 99 00		40 374,6	40 374,6	20 143,1	49,9

1	2	3	4	5	6	7	8	9	10
Выполнение функций бюджетными учреждениями	815	08	01	443 99 00	001	40 374,6	40 374,6	20 143,1	49,9
Мероприятия в сфере культуры, кинематографии, средств массовой информации	815	08	01	450 00 00		4 241,0	4 241,0	0,0	0,0
Комплектование книжных фондов библиотек муниципальных образований и государственных библиотек городов Москвы и Санкт-Петербурга	815	08	01	450 06 00		4 241,0	4 241,0	0,0	0,0
Прочие расходы	815	08	01	450 06 00	013	4 241,0	4 241,0	0,0	0,0
Региональные целевые программы	815	08	01	522 00 00		47 019,2	47 019,2	21 537,4	45,8
Областная целевая программа «Развитие культуры и сохранение культурного наследия Брянской области на 2006—2010 годы («Культура Брянщины»)»	815	08	01	522 11 00		47019,2	47 019,2	21 537,4	45,8
Мероприятия по поддержке и развитию культуры, искусства, кинематографии, средств массовой информации и архивного дела	815	08	01	522 11 00	023	47 019,2	47 019,2	21 537,4	45,8
Ведомственные целевые программы	815	08	01	822 00 00		2 219,5	2 219,5	0,0	0,0
Ведомственная целевая программа «Комплексная безопасность учреждений культуры Брянской области» (2009—2011 годы)	815	08	01	822 58 00		2 219,5	2 219,5	0,0	0,0
Прочие расходы	815	08	01	822 58 00	013	2 219,5	2 219,5	0,0	0,0
Другие вопросы в области культуры, кинематографии, средств массовой информации	**815**	**08**	**06**			**10 509,4**	**10 509,4**	**5 222,9**	**49,7**
Руководство и управление в сфере установленных функций органов государственной власти субъектов Российской Федерации и органов местного самоуправления	815	08	08	002 00 00		9 975,3	9 975,3	5 145,3	51,6
Центральный аппарат	815	08	06	002 04 00		9 975,3	9 975,3	5 145,3	51,6
Выполнение функций государственными органами	815	08	06	002 04 00	012	9 975,3	9 975,3	5 145,3	51,6
Региональные целевые программы	815	08	06	522 00 00		534,1	534,1	77,6	14,5
Областная целевая программа «Комплексные меры противодействия злоупотреблению наркотиками и их незаконному обороту (2007—2009 годы)»	815	08	06	522 03 00		75,6	75,6	55,0	72,8
Мероприятия в сфере культуры	815	08	06	522 03 00	024	75,6	75,6	55,0	72,8
Областная целевая программа «Социальная поддержка и реабилитация инвалидов (2007—2010 годы)»	815	08	06	522 21 00		68,2	68,2	0,0	0,0
Мероприятия в сфере культуры	815	08	06	522 21 00	024	68,2	68,2	0,0	0,0
Областная целевая программа «Дети Брянщины» (2007—2010 годы)	815	08	06	522 24 00		88,1	88,1	0,0	0,0
Подпрограмма «Дети и семья», направление «Семья с детьми-инвалидами» (2007—2010 годы)	815	08	06	522 24 02		88,1	88,1	0,0	0,0
Мероприятия в сфере культуры	815	08	06	522 24 02	024	88,1	88,1	0,0	0,0
Областная целевая программа «Демографическое развитие Брянской области» (2008—2010 годы)	815	08	06	522 35 00		302,2	302,2	22,6	7,5
Мероприятия в сфере культуры	815	08	06	522 35 00	024	302,2	302,2	22,6	7,5
Межбюджетные трансферты	**815**	**11**				**17 734,5**	**17 734,5**	**6 601,5**	**37,2**
Субсидии бюджетам субъектов Российской Федерации и муниципальных образований (межбюджетные субсидии)	**815**	**11**	**02**			**17 734,5**	**17 734,5**	**6 601,5**	**37,2**

1	2	3	4	5	6	7	8	9	10
Региональные целевые программы	815	11	02	522 00 00		17 734,5	17 734,5	6 601,5	37,2
Областная целевая программа «Развитие культуры и сохранение культурного наследия Брянской области на 2006—2010 годы («Культура Брянщины»)»	815	11	02	522 11 00		17 734,5	17 734,5	6 601,5	37,2
Фонд софинансирования	815	11	02	522 11 00	010	17 734,5	17 734,5	6 601,5	37,2
Департамент общего и профессионального образования Брянской области	**816**					**1 533 497,8**	**1 533 619,8**	**784 121,3**	**51,1**
Образование	**816**	**07**				**1 049 430,7**	**1 049 552,7**	**568 919,0**	**54,2**
Дошкольное образование	**816**	**07**	**01**			**5 536,5**	**5 536,5**	**3 415,1**	**61,7**
Детские дошкольные учреждения	816	07	01	420 00 00		5 536,5	5 536,5	3 415,1	61,7
Обеспечение деятельности подведомственных учреждений	816	07	01	420 99 00		5 536,5	5 536,5	3 415,1	61,7
Выполнение функций бюджетными учреждениями	816	07	01	420 99 00	001	5 536,5	5 536,5	3 415,1	61,7
Общее образование	**816**	**07**	**02**			**391 323,3**	**391 445,3**	**214 978,6**	**54,9**
Резервные фонды	816	07	02	070 00 00			122,0	0,0	0,0
Резервные фонды исполнительных органов государственной власти субъектов Российской Федерации	816	07	02	070 04 00			122,0	0,0	0,0
Прочие расходы	816	07	02	070 04 00	013		122,0	0,0	0,0
Школы — детские сады, школы начальные, неполные средние и средние	816	07	02	421 00 00		4 254,8	4 254,8	2 164,8	50,9
Обеспечение деятельности подведомственных учреждений	816	07	02	421 99 00		4 254,8	4 254,8	2 164,8	50,9
Выполнение функций бюджетными учреждениями	816	07	02	421 99 00	001	4 254,8	4 254,8	2 164,8	50,9
Школы-интернаты	816	07	02	422 00 00		275 382,5	275 382,5	164 265,7	59,7
Обеспечение деятельности подведомственных учреждений	816	07	02	422 99 00		275 382,5	275 382,5	164 265,7	59,7
Выполнение функций бюджетными учреждениями	816	07	02	422 99 00	001	275 382,5	275 382,5	164 265,7	59,7
Учреждения по внешкольной работе с детьми	816	07	02	423 00 00		50 285,5	50 285,5	19 091,6	38,0
Обеспечение деятельности подведомственных учреждений	816	07	02	423 99 00		50 285,5	50 285,5	19 091,6	38,0
Выполнение функций бюджетными учреждениями	816	07	02	423 99 00	001	50 285,5	50 285,5	19 091,6	38,0
Детские дома	816	07	02	424 00 00		35 173,5	35 173,5	21 436,8	60,9
Обеспечение деятельности подведомственных учреждений	816	07	02	424 99 00		35 173,5	35 173,5	21 436,8	60,9
Выполнение функций бюджетными учреждениями	816	07	02	424 99 00	001	35 173,5	35 173,5	21 436,8	60,9
Специальные (коррекционные) учреждения	816	07	02	433 00 00		14 451,1	14 451,1	7 042,4	48,7
Обеспечение деятельности подведомственных учреждений	816	07	02	433 99 00		14 451,1	14 451,1	7 042,4	48,7
Выполнение функций бюджетными учреждениями	816	07	02	433 99 00	001	14 451,1	14 451,1	7 042,4	48,7
Иные безвозмездные и безвозвратные перечисления	816	07	02	520 00 00		11 775,9	11 775,9	977,3	8,3
Ежемесячное денежное вознаграждение за классное руководство	816	07	02	520 09 00		2 775,9	2 775,9	977,3	35,2
Выполнение функций бюджетными учреждениями	816	07	02	520 09 00	001	2 775,9	2 775,9	977,3	35,2
Поощрение лучших учителей	816	07	02	520 11 00		9 000,0	9 000,0	0,0	0,0
Выполнение функций государственными органами	816	07	02	520 11 00	012	9 000,0	9 000,0	0,0	0,0

1	2	3	4	5	6	7	8	9	10
Начальное профессиональное образование	**816**	**07**	**03**			**451 442,1**	**451 442,1**	**253 101,4**	**56,1**
Профессионально-технические училища	816	07	03	425 00 00		451 442,1	451 442,1	253 101,4	56,1
Обеспечение деятельности подведомственных учреждений	816	07	03	425 99 00		451 442,1	451 442,1	253 101,4	56,1
Выполнение функций бюджетными учреждениями	816	07	03	425 99 00	001	451 442,1	451 442,1	253 101,4	56,1
Среднее профессиональное образование	**816**	**07**	**04**			**95 620,6**	**95 620,6**	**52 590,7**	**55,0**
Средние специальные учебные заведения	816	07	04	427 00 00		95 620,6	95 620,6	52 590,7	55,0
Обеспечение деятельности подведомственных учреждений	816	07	04	427 99 00		95 620,6	95 620,6	52 590,7	55,0
Выполнение функций бюджетными учреждениями	816	07	04	427 99 00	001	95 620,6	95 620,6	52 590,7	55,0
Профессиональная подготовка, переподготовка и повышение квалификации	**816**	**07**	**05**			**8 741,0**	**8 741,0**	**5 603,0**	**64,1**
Институты повышения квалификации	816	07	05	428 00 00		8 741,0	8 741,0	5 603,0	64,1
Обеспечение деятельности подведомственных учреждений	816	07	05	428 99 00		8 741,0	8 741,0	5 603,0	64,1
Субсидии на выполнение государственных заданий на оказание государственных услуг автономными учреждениями	816	07	05	428 99 00	922	8 741,0	8 741,0	5 603,0	64,1
Другие вопросы в области образования	**816**	**07**	**09**			**96 767,2**	**96 767,2**	**39 230,2**	**40,5**
Руководство и управление в сфере установленных функций	816	07	09	001 00 00		6 323,1	6 323,1	2 217,7	35,1
Осуществление полномочий Российской Федерации по контролю качества образования, лицензированию и государственной аккредитации образовательных учреждений, надзору и контролю за соблюдением законодательства в области образования	816	07	09	001 52 00		6 323,1	6 323,1	2 217,7	35,1
Выполнение функций государственными органами	816	07	09	001 52 00	012	6 323,1	6 323,1	2 217,7	35,1
Руководство и управление в сфере установленных функций органов государственной власти субъектов Российской Федерации и органов местного самоуправления	816	07	09	002 00 00		18 898,7	18 898,7	8 494,1	44,9
Центральный аппарат	816	07	09	002 04 00		18 898,7	18 898,7	8 494,1	44,9
Выполнение функций государственными органами	816	07	09	002 04 00	012	18 898,7	18 898,7	8 494,1	44,9
Учреждения, обеспечивающие предоставление услуг в сфере образования	816	07	09	435 00 00		14 732,8	14 732,8	8 419,8	57,2
Обеспечение деятельности подведомственных учреждений	816	07	09	435 99 00		14 732,8	14 732,8	8 419,8	57,2
Выполнение функций бюджетными учреждениями	816	07	09	435 99 00	001	14 732,8	14 732,8	8 419,8	57,2
Региональные целевые программы	816	07	09	522 00 00		1 437,5	1 437,5	643,1	44,7
Областная целевая программа «Комплексные меры противодействия злоупотреблению наркотиками и их незаконному обороту (2007—2009 годы)»	816	07	09	522 03 00		89,5	89,5	0,0	0,0
Мероприятия в сфере образования	816	07	09	522 03 00	022	89,5	89,5	0,0	0,0
Областная целевая программа «Развитие образования Брянской области на 2007—2010 годы»	816	07	09	522 13 00				-31,8	
Мероприятия в сфере образования	816	07	09	522 13 00	022	0,0	0,0	-31,8	
Областная целевая программа «Дети Брянщины» (2007—2010 годы)	816	07	09	522 24 00		918,4	918,4	425,1	46,3

1	2	3	4	5	6	7	8	9	10
Подпрограмма «Дети и семья», направление «Дети-сироты» (2007 – 2010 годы)	816	07	09	522 24 03		222,7	222,7	0,0	0,0
Мероприятия в сфере образования	816	07	09	522 24 03	022	222,7	222,7	0,0	0,0
Подпрограмма «Одаренные дети» (2007 – 2010 годы)	816	07	09	522 24 04		695,7	695,7	425,1	61,1
Мероприятия в сфере образования	816	07	09	522 24 04	022	695,7	695,7	425,1	61,1
Долгосрочная целевая программа «Повышение безопасности дорожного движения в Брянской области» (2007 – 2012 годы)	816	07	09	522 32 00		429,6	429,6	249,8	58,1
Мероприятия в сфере образования	816	07	09	522 32 00	022	429,6	429,6	249,8	58,1
Ведомственные целевые программы	816	07	09	822 00 00		8 579,6	8 579,6	5 408,2	63,0
Целевая программа ведомства «Комплексная безопасность образовательного учреждения» (2007 – 2009 гг.)	816	07	09	822 09 00		8 579,6	8 579,6	5 408,2	63,0
Мероприятия в сфере образования	816	07	09	822 09 00	022	8 579,6	8 579,6	5 408,2	63,0
Долгосрочные целевые программы	816	07	09	922 00 00		46 795,5	46 795,5	14 047,3	30,0
Долгосрочная целевая программа «Развитие образования Брянской области» (2009 – 2013 годы)	816	07	09	922 1200		46 795,5	46 795,5	14 047,3	30,0
Мероприятия в сфере образования	816	07	09	922 1200	022	46 795,5	46 795,5	14 047,3	30,0
Культура, кинематография, средства массовой информации	**816**	**08**				**3 469,1**	**3 469,1**	**1 686,6**	**48,6**
Периодическая печать и издательства	**816**	**08**	**04**			**3 469,1**	**3 469,1**	**1 686,6**	**48,6**
Периодические издания, учрежденные органами законодательной и исполнительной власти	816	08	04	457 00 00		3 469,1	3 469,1	1 686,6	48,6
Обеспечение деятельности подведомственных учреждений	816	08	04	457 99 00		3 469,1	3 469,1	1 686,6	48,6
Субсидии на выполнение государственных заданий на оказание государственных услуг автономными учреждениями	816	08	04	457 99 00	922	3 469,1	3 469,1	1 686,6	48,6
Социальная политика	**816**	**10**				**1 124,2**	**1 124,2**	**320,8**	**28,5**
Охрана семьи и детства	**816**	**10**	**04**			**274,9**	**274,9**	**77,2**	**28,1**
Мероприятия по борьбе с беспризорностью, по опеке и попечительству	816	10	04	511 00 00		45,0	45,0	0,0	0,0
Перевозка несовершеннолетних, самовольно ушедших из семей, детских домов, школ-интернатов, специальных учебно-воспитательных и иных детских учреждений	816	10	04	511 02 00		45,0	45,0	0,0	0,0
Прочие расходы	816	10	04	511 02 00	013	45,0	45,0	0,0	0,0
Иные безвозмездные и безвозвратные перечисления	816	10	04	520 00 00		229,9	229,9	77,2	33,6
Компенсация части родительской платы за содержание ребенка в государственных и муниципальных образовательных учреждениях, реализующих основную общеобразовательную программу дошкольного образования	816	10	04	520 10 00		229,9	229,9	77,2	33,6
Социальные выплаты	816	10	04	520 10 00	005	229,9	229,9	77,2	33,6
Другие вопросы в области социальной политики	**816**	**10**	**06**			**849,3**	**849,3**	**243,6**	**28,7**
Региональные целевые программы	816	10	06	522 00 00		849,3	849,3	243,6	28,7
Областная целевая программа «Дети Брянщины» (2007 – 2010 годы)	816	10	06	522 24 00		849,3	849,3	243,6	28,7

1	2	3	4	5	6	7	8	9	10
Подпрограмма «Дети и семья», направление «Профилактика безнадзорности и правонарушений несовершеннолетних» (2007—2010 годы)	816	10	06	522 24 01		754,7	754,7	233,6	31,0
Профилактика безнадзорности и правонарушений несовершеннолетних	816	10	06	522 24 01	060	754,7	754,7	233,6	31,0
Подпрограмма «Дети и семья», направление «Семья с детьми-инвалидами» (2007—2010 годы)	816	10	06	522 24 02		94,6	94,6	10,0	10,6
Мероприятия в области социальной политики	816	10	06	522 24 02	068	94,6	94,6	10,0	10,6
Межбюджетные трансферты	**816**	**11**				**479 473,8**	**479 473,8**	**213 194,9**	**44,5**
Субсидии бюджетам субъектов Российской Федерации и муниципальных образований (межбюджетные субсидии)	**816**	**11**	**02**			**146 944,7**	**146 944,7**	**51 104,0**	**34,8**
Региональные целевые программы	816	11	02	522 00 00		78 347,0	78 347,0	42 828,9	54,7
Областная целевая программа «Демографическое развитие Брянской области» (2008—2010 годы)	816	11	02	522 35 00		78 347,0	78 347,0	42 828,9	54,7
Фонд софинансирования	816	11	02	522 35 00	010	78 347,0	78 347,0	42 828,9	54,7
Ведомственные целевые программы	816	11	02	822 00 00		48 836,3	48 836,3	3 800,0	7,8
Целевая программа ведомства «Комплексная безопасность образовательного учреждения» (2007—2009 гг.)	816	11	02	822 09 00		3 610,6	3 610,6	0,0	0,0
Фонд софинансирования	816	11	02	822 09 00	010	3 610,6	3 610,6	0,0	0,0
Ведомственная целевая программа «Создание дополнительных мест для детей дошкольного возраста в образовательных учреждениях Брянской области на 2007—2009 годы»	816	11	02	822 26 00		39 702,5	39 702,5	3 800,0	9,6
Фонд софинансирования	816	11	02	822 26 00	010	39 702,5	39 702,5	3 800,0	9,6
Ведомственная целевая программа «Обеспечение чистой питьевой водой детей образовательных учреждений Брянской области» (2009—2012 годы)	816	11	02	822 70 00		5 523,2	5 523,2	0,0	0,0
Фонд софинансирования	816	11	02	822 70 00	010	5 523,2	5 523,2	0,0	0,0
Долгосрочные целевые программы	816	11	02	922 00 00		19 761,4	19 761,4	4 475,1	22,6
Долгосрочная целевая программа «Развитие образования Брянской области» (2009—2013 годы)	816	11	02	922 12 00		19 761,4	19 761,4	4 475,1	22,6
Фонд софинансирования	816	11	02	922 12 00	010	19 761,4	19 761,4	4 475,1	22,6
Субвенции бюджетам субъектов Российской Федерации и муниципальных образований	**816**	**11**	**03**			**322 529,1**	**322 529,1**	**152 090,9**	**47,2**
Иные безвозмездные и безвозвратные перечисления	816	11	03	520 00 00		174 375,9	174 375,9	72 518,5	41,6
Ежемесячное денежное вознаграждение за классное руководство	816	11	03	520 09 00		97 252,4	97 252,4	51 612,8	53,1
Фонд компенсаций	816	11	03	520 09 00	009	97 252,4	97 252,4	51 612,8	53,1
Компенсация части родительской платы за содержание ребенка в государственных и муниципальных образовательных учреждениях, реализующих основную общеобразовательную программу дошкольного образования	816	11	03	520 10 00		77 123,5	77 123,5	20 905,7	27,1

1	2	3	4	5	6	7	8	9	10
Фонд компенсаций	816	11	03	520 10 00	009	77 123,5	77 123,5	20 905,7	27,1
Межбюджетные трансферты	816	11	03	521 00 00		148 153,2	148 153,2	79 572,4	53,7
Субвенции бюджетам муниципальных образований для финансового обеспечения расходных обязательств муниципальных образований, возникающих при выполнении государственных полномочий Российской Федерации, субъектов Российской Федерации, переданных для осуществления органам местного самоуправления в установленном порядке	816	11	03	521 02 00		148 153,2	148 153,2	79 572,4	53,7
Субвенции бюджетам муниципальных районов и городских округов по возмещению расходов на предоставление мер социальной поддержки по оплате жилых помещений с отоплением и освещением педагогическим работникам образовательных учреждений, финансируемых из местных бюджетов, работающим и проживающим в сельской местности или поселках городского типа на территории Брянской области	816	11	03	521 02 13		148 153,2	148 153,2	79 572,4	53,7
Фонд компенсаций	816	11	03	521 02 13	009	148 153,2	148 153,2	79 572,4	53,7
Иные межбюджетные трансферты	**816**	**11**	**04**			**10 000,0**	**10 000,0**	**10 000,0**	**100,0**
Резервные фонды	816	11	04	070 00 00		10 000,0	10 000,0	10 000,0	100,0
Резервный фонд Президента Российской Федерации	816	11	04	070 02 00		10 000,0	10 000,0	10 000,0	100,0
Иные межбюджетные трансферты	816	11	04	070 02 00	017	10 000,0	10 000,0	10 000,0	100,0
Комитет по сельскому хозяйству и продовольствию Брянской области	**817**					**1 541 548,0**	**1 541 548,0**	**798 769,1**	**51,8**
Общегосударственные вопросы	**817**	**01**				**1 600,6**	**1 600,6**	**538,1**	**33,6**
Функционирование Правительства Российской Федерации, высших исполнительных органов государственной власти субъектов Российской Федерации, местных администраций	**817**	**01**	**04**			**1 600,6**	**1 600,6**	**538,1**	**33,6**
Руководство и управление в сфере установленных функций органов государственной власти субъектов Российской Федерации и органов местного самоуправления	817	01	04	002 00 00		1 600,6	1 600,6	538,1	33,6
Высшее должностное лицо субъекта Российской Федерации (руководитель высшего исполнительного органа государственной власти субъекта Российской Федерации) и его заместители	817	01	04	002 06 00		1 600,6	1 600,6	538,1	33,6
Выполнение функций государственными органами	817	01	04	002 06 00	012	1 600,6	1 600,6	538,1	33,6
Национальная экономика	**817**	**04**				**1 400 295,4**	**1 400 295,4**	**765 499,9**	**54,7**
Сельское хозяйство и рыболовство	**817**	**04**	**05**			**1 400 295,4**	**1 400 295,4**	**765 499,9**	**54,7**
Руководство и управление в сфере установленных функций органов государственной власти субъектов Российской Федерации и органов местного самоуправления	817	04	05	002 00 00		30 706,1	30 706,1	13 935,1	45,4
Центральный аппарат	817	04	05	002 04 00		30 706,1	30 706,1	13 935,1	45,4
Выполнение функций государственными органами	817	04	05	002 04 00	012	30 706,1	30 706,1	13935,1	45,4
Федеральные целевые программы	817	04	05	100 00 00		129 237,0	129 237,0	0,0	0,0

1	2	3	4	5	6	7	8	9	10
Федеральная целевая программа «Сохранение и восстановление плодородия почв земель сельскохозяйственного назначения и агроландшафтов как национального достояния России на 2006—2010 годы и на период до 2012 года»	817	04	05	100 60 00		129 237,0	129 237,0	0,0	0,0
Субсидии юридическим лицам	817	04	05	100 60 00	006	129 237,0	129 237,0	0,0	0,0
Государственная поддержка сельского хозяйства	817	04	05	260 00 00		1 064 984,7	1 064 984,7	634 904,0	59,6
Субсидии на возмещение сельскохозяйственным товаропроизводителям, организациям агропромышленного комплекса независимо от их организационно- правовых форм и крестьянским (фермерским) хозяйствам, сельскохозяйственным потребительским кооперативам части затрат на уплату процентов по инвестиционным кредитам, полученным в российских кредитных организациях, и займам, полученным в сельскохозяйственных кредитных потребительских кооперативах в 2004—2010 годах на срок от 2 до 10 лет	817	04	05	260 01 00		338 106,9	338 106,9	172 099,7	50,9
Субсидии юридическим лицам	817	04	05	260 01 00	006	338 106,9	338 106,9	172 099,7	50,9
Субсидии на возмещение гражданам, ведущим личное подсобное хозяйство, сельскохозяйственным потребительским кооперативам, крестьянским (фермерским) хозяйствам части затрат на уплату процентов по кредитам, полученным в российских кредитных организациях, и займам, полученным в сельскохозяйственных кредитных потребительских кооперативах в 2005—2010 годах на срок до 8 лет	817	04	05	260 02 00		12 667,3	12 667,3	6 492,1	51,3
Субсидии юридическим лицам	817	04	05	260 02 00	006	12 667,3	12 667,3	6,492,1	51,3
Субсидии на поддержку элитного семеноводства	817	04	05	260 07 00		8 248,0	8 248,0	0,0	0,0
Субсидии юридическим лицам	817	04	05	260 07 00	006	8 248,0	8 248,0	0,0	0,0
Субсидии на поддержку производства льна и конопли	817	04	05	260 09 00		6 949,0	6 949,0	0,0	0,0
Субсидии юридическим лицам	817	04	05	260 09 00	006	6 949,0	6 949,0	0,0	0,0
Субсидии на закладку и уход за многолетними насаждениями	817	04	05	260 10 00		1 548,0	1 548,0	0,0	0,0
Субсидии юридическим лицам	817	04	05	260 10 00	006	1 548,0	1 548,0	0,0	0,0
Субсидии на компенсацию части затрат по страхованию урожая сельскохозяйственных культур, урожая многолетних насаждений и посадок многолетних насаждений	817	04	05	260 11 00		868,7	868,7	387,2	44,6
Субсидии юридическим лицам	817	04	05	260 11 00	006	868,7	868,7	387,2	44,6
Субсидии на поддержку племенного животноводства	817	04	05	260 13 00		54 027,0	54 027,0	28 708,0	53,1
Субсидии юридическим лицам	817	04	05	260 13 00	006	54 027,0	54 027,0	28 708,0	53,1
Субсидии на возмещение сельскохозяйственным товаропроизводителям (кроме личных подсобных хозяйств и сельскохозяйственных потребительских кооперативов), организациям агропромышленного комплекса независимо от их организационно-правовых форм, крестьянским (фермерским) хозяйствам и организациям потребительской кооперации части затрат на уплату процентов по кредитам, полученным в российских кредитных организациях, и займам, полученным в сельскохозяйственных кредитных потребительских кооперативах в 2007—2010 годах на срок до 1 года	817	04	05	260 14 00		135 485,4	135 485,4	61 405,6	45,3

1	2	3	4	5	6	7	8	9	10
Субсидии юридическим лицам	817	04	05	260 14 00	006	135 485,4	135 485,4	61 405,6	45,3
Субсидии на компенсацию части затрат на приобретение средств химической защиты растений	817	04	05	260 16 00		592,0	592,0	0,0	0,0
Субсидии юридическим лицам	817	04	05	260 16 00	006	592,0	592,0	0,0	0,0
Субсидии на компенсацию сельскохозяйственным товаропроизводителям части расходов на дизельное топливо, использованное на проведение сезонных сельскохозяйственных работ	817	04	05	260 22 00		15,9	15,9	15,9	100,0
Субсидии юридическим лицам	817	04	05	260 22 00	006	15,9	15,9	15,9	100,0
Возмещение затрат на уплату процентов по кредитам, полученным ГУП «Брянская областная продовольственная корпорация» и сельскохозяйственными товаропроизводителями в рамках реализации постановления администрации Брянской области от 6 июля 2005 года № 370 «Об оказании государственной поддержки сельскохозяйственным товаропроизводителям, крестьянским (фермерским) хозяйствам, обслуживающим предприятиям Брянской области»	817	04	05	260 51 00		36 162,2	36 162,2	36 162,2	100,0
Субсидии юридическим лицам	817	04	05	260 51 00	006	36 162,2	36 162,2	36 162,2	100,0
Субсидии сельхозтоваропроизводителям за потребленную электроэнергию	817	04	05	260 53 00		72 554,3	72 554,3	44 753,3	61,7
Субсидии юридическим лицам	817	04	05	260 53 00	006	72 554,3	72 554,3	44 753,3	61,7
Субсидии сельхозтоваропроизводителям, крестьянским (фермерским) хозяйствам, обслуживающим и перерабатывающим предприятиям Брянской области, получившим материально-технические ресурсы в 2005—2006 годах за счет кредитов, привлеченных ГУП «Брянская областная продовольственная корпорация» в коммерческих банках под гарантию Брянской области в соответствии с постановлением администрации Брянской области от 6 июля 2005 года № 370	817	04	05	260 54 00		397 760,0	397 760,0	284 880,0	71,6
Субсидии юридическим лицам	817	04	05	260 54 00	006	397 760,0	397 760,0	284 880,0	71,6
Учреждения, обеспечивающие предоставление услуг в области сельского хозяйства, охраны и использования объектов животного мира	817	04	05	261 00 00		51 106,0	51 106,0	24 906,3	48,7
Обеспечение деятельности подведомственных учреждений	817	04	05	261 99 00		51 106,0	51 106,0	24 906,3	48,7
Выполнение функций бюджетными учреждениями	817	04	05	261 99 00	001	51 106,0	51 106,0	24 906,3	48,7
Региональные целевые программы	817	04	05	522 00 00		83 001,9	83 001,9	75 745,6	91,3
Областная целевая программа «Поддержка семеноводства сельскохозяйственных растений на 2006—2010 годы»	817	04	05	522 14 00		5 800,0	5 800,0	3 562,7	61,4
Субсидии юридическим лицам	817	04	05	522 14 00	006	5 800,0	5 800,0	3 562,7	61,4
Губернаторская программа «Кадровое обеспечение агропромышленного комплекса Брянской области на 2006—2010 годы»	817	04	05	522 15 00		16 041,2	16 041,2	11 022,4	68,7
Прочие расходы	817	04	05	522 15 00	013	16 041,2	16 041,2	11 022,4	68,7

1	2	3	4	5	6	7	8	9	10
Областная целевая программа «Повышение плодородия почв Брянской области на 2006—2010 годы»	817	04	05	522 16 00		61 160,7	61 160,7	61 160,5	100,0
Прочие расходы	817	04	05	522 16 00	013	61 160,7	61 160,7	61 160,5	100,0
Ведомственные целевые программы	817	04	05	822 00 00		40 027,0	40 027,0	16 008,9	40,0
Целевая программа ведомства «Инженерно-техническое обеспечение АПК Брянской области» (2007—2009 гг.)	817	04	05	822 12 00		28 643,6	28 643,6	13 742,3	48,0
Субсидии юридическим лицам	817	04	05	822 12 00	006	4 410,0	4 410,0	630,0	14,3
Прочие расходы	817	04	05	822 12 00	013	24 233,6	24 233,6	13 112,3	54,1
Ведомственная целевая программа «Развитие личных подсобных хозяйств Брянской области» (2007—2009 годы)	817	04	05	822 28 00		1 267,3	1 267,3	1 266,6	99,9
Субсидии юридическим лицам Ведомственная целевая программа «Животноводство» (2009—2011 годы)	817 817	04 04	05 05	822 28 00 822 46 00	006	1 267,3 10 116,1	1 267,3 10 116,1	1 266,6 1 000,0	99,9 9,9
Бюджетные инвестиции	817	04	05	822 46 00	003	3 000,0	3 000,0	0,0	0,0
Субсидии юридическим лицам	817	04	05	822 46 00	006	7 116,1	7 116,1	1 000,0	14,1
Долгосрочные целевые программы	817	04	05	922 00 00		1 232,7	1 232,7	0,0	0,0
Долгосрочная целевая программа «Развитие мясного скотоводства Брянской области» (2009—2012 годы)	817	04	05	922 29 00		1 232,7	1 232,7	0,0	0,0
Субсидии юридическим лицам	817	04	05	922 29 00	006	1 232,7	1 232,7	0,0	0,0
Жилищно-коммунальное хозяйство	**817**	**05**				**36 547,0**	**36 547,0**	**0,0**	**0,0**
Коммунальное хозяйство	**817**	**05**	**02**			**36 547,0**	**36 547,0**	**0,0**	**0,0**
Федеральные целевые программы	817	05	02	100 00 00		36 547,0	36 547,0	0,0	0,0
Федеральная целевая программа «Социальное развитие села до 2012 года»	817	05	02	100 11 00		36 547,0	36 547,0	0,0	0,0
Бюджетные инвестиции	817	05	02	100 11 00	003	36 547,0	36 547,0	0,0	0,0
Социальная политика	**817**	**10**				**65 200,0**	**65 200,0**	**1 795,3**	**2,8**
Социальное обеспечение населения	**817**	**10**	**03**			**65 200,0**	**65 200,0**	**1 795,3**	**2,8**
Федеральные целевые программы	817	10	03	100 00 00		55 200,0	55 200,0	0,0	0,0
Федеральная целевая программа «Социальное развитие села до 2012 года»	817	10	03	100 11 00		55 200,0	55 200,0	0,0	0,0
Субсидии на обеспечение жильем молодых семей и молодых специалистов, проживающих и работающих в сельской местности	817	10	03	100 11 01		28 800,0	28 800,0	0,0	0,0
Субсидии на осуществление мероприятий по обеспечению жильем граждан Российской Федерации, проживающих в сельской местности	817	10	03	100 11 01	099	28 800,0	28 800,0	0,0	0,0
Субсидии на обеспечение жильем граждан Российской Федерации, проживающих в сельской местности	817	10	03	100 11 02		26 400,0	26 400,0	0,0	0,0
Субсидии на осуществление мероприятий по обеспечению жильем граждан Российской Федерации, проживающих в сельской местности	817	10	03	100 11 02	099	26 400,0	26 400,0	0,0	0,0
Долгосрочные целевые программы	817	10	03	922 00 00		10 000,0	10 000,0	,1 795,3	18,0

1	2	3	4	5	6	7	8	9	10
Долгосрочная целевая программа «Социальное развитие села» (2003—2012 годы)	817	10	03	922 26 00		10 000,0	10 000,0	1 795,3	18,0
Субсидии на обеспечение жильем молодых семей и молодых специалистов, проживающих и работающих в сельской местности	817	10	03	922 26 00	021	3 500,0	3 500,0	1 463,5	41,8
Субсидии на осуществление мероприятий по обеспечению жильем граждан Российской Федерации, проживающих в сельской местности	817	10	03	922 26 00	099	6 500,0	6 500,0	331,8	5,1
Межбюджетные трансферты	**817**	**11**				**37 905,0**	**37 905,0**	**30 935,8**	**81,6**
Субсидии бюджетам субъектов Российской Федерации и муниципальных образований (межбюджетные субсидии)	**817**	**11**	**02**			**37 905,0**	**37 905,0**	**30 935,8**	**81,6**
Федеральные целевые программы	817	11	02	100 00 00		5 853,0	5 853,0	0,0	0,0
Федеральная целевая программа «Социальное развитие села до 2012 года»	817	11	02	1 00 11 00		5 853,0	5 853,0	0,0	0,0
Софинансирование объектов капитального строительства государственной собственности субъектов Российской Федерации (объектов капитального строительства собственности муниципальных образований)	817	11	02	100 11 00	020	5 853,0	5 853,0	0,0	0,0
Региональные целевые программы	817	11	02	522 00 00		23 505,4	23 505,4	23 505,4	100,0
Областная целевая программа «Реабилитация населения и территорий Брянской области, подвергшихся радиационному воздействию вследствие катастрофы на Чернобыльской АЭС, в 2007—2010 годах»	817	11	02	522 28 00		23 505,4	23 505,4	23 505,4	100,0
Фонд софинансирования	817	11	02	522 28 00	010	23 505,4	23 505,4	23 505,4	100,0
Субсидии бюджетам муниципальных образований на реализацию инвестиционных программ (проектов), отобранных на конкурсной основе	817	11	02	821 00 00		7 430,4	7 430,4	7 430,4	100,0
Фонд софинансирования	817	11	02	821 00 00	010	7 430,4	7 430,4	7 430,4	100,0
Долгосрочные целевые программы	817	11	02	922 00 00		1 116,2	1 116,2	0,0	0,0
Долгосрочная целевая программа «Социальное развитие села» (2003—2012 годы)	817	11	02	922 26 00		1 116,2	1 116,2	0,0	0,0
Софинансирование объектов капитального строительства государственной собственности субъектов Российской Федерации (объектов капитального строительства собственности муниципальных образований)	817	11	02	922 26 00	020	1 116,2	1 116,2	0,0	0,0
Финансовое управление Брянской области	**818**					**5 629 934,0**	**5 628 730,0**	**3 120 851,9**	**55,4**
Общегосударственные вопросы	**818**	**01**				**485 101,3**	**480 333,1**	**214 745,0**	**44,7**
Функционирование Правительства Российской Федерации, высших исполнительных органов государственной власти субъектов Российской Федерации, местных администраций	**818**	**01**	**04**			**1 600,6**	**1 600,6**	**622,4**	**38,9**
Руководство и управление в сфере установленных функций органов государственной власти субъектов Российской Федерации и органов местного самоуправления	818	01	04	002 00 00		1 600,6	1 600,6	622,4	38,9

1	2	3	4	5	6	7	8	9	10
Высшее должностное лицо субъекта Российской Федерации (руководитель высшего исполнительного органа государственной власти субъекта Российской Федерации) и его заместители	818	01	04	002 06 00		1 600,6	1 600,6	622,4	38,9
Выполнение функций государственными органами	818	01	04	002 06 00	012	1 600,6	1 600,6	622,4	38,9
Обеспечение деятельности финансовых, налоговых и таможенных органов и органов финансового (финансово-бюджетного) надзора	**818**	**01**	**06**			**35 440,3**	**35 440,3**	**17591,7**	**49,6**
Руководство и управление в сфере установленных функций органов государственной власти субъектов Российской Федерации и органов местного самоуправления	818	01	06	002 00 00		35 440,3	35 440,3	17 591,7	49,6
Центральный аппарат	818	01	06	002 04 00		35 440,3	35 440,3	17 591,7	49,6
Выполнение функций государственными органами	818	01	06	002 04 00	012	35 440,3	35 440,3	17 591,7	49,6
Обслуживание государственного и муниципального долга	**818**	**01**	**11**			**368 195,2**	**368 195,2**	**183 350,6**	**49,8**
Процентные платежи по долговым обязательствам	818	01	11	065 00 00		368 195,2	368 195,2	183 350,6	49,8
Процентные платежи по государственному долгу субъекта Российской Федерации	818	01	11	065 02 00		368 195,2	368 195,2	183 350,6	49,8
Прочие расходы	818	01	11	065 02 00	013	368 195,2	368 195,2	183 350,6	49,8
Резервные фонды	**818**	**01**	**12**			**23 999,2**	**19 231,0**	**0,0**	**0,0**
Резервные фонды	818	01	12	070 00 00		23 999,2	19 231,0	0,0	0,0
Резервные фонды исполнительных органов государственной власти субъектов Российской Федерации	818	01	12	070 04 00		23 999,2	19 231,0	0,0	0,0
Прочие расходы	818	01	12	070 04 00	013	23 999,2	19 231,0	0,0	0,0
Другие общегосударственные вопросы	**818**	**01**	**14**			**55 866,0**	**55 866,0**	**13 180,3**	**23,6**
Реформирование региональных и муниципальных финансов	818	01	14	518 00 00		25 962,0	25 962,0	0,0	0,0
Реформирование региональных финансов	818	01	14	518 01 00		25 962,0	25 962,0	0,0	0,0
Выполнение функций государственными органами	818	01	14	518 01 00	012	25 962,0	25 962,0	0,0	0,0
Ведомственные целевые программы	818	01	14	822 00 00		29 904,0	29 904,0	13 180,3	44,1
Ведомственная целевая программа «Сопровождение и модернизация технических и программных комплексов организации бюджетного процесса в Брянской области» (2007—2009 годы»)	818	01	14	822 27 00		29 904,0	29 904,0	13 180,3	44,1
Информатика	818	01	14	822 27 00	064	29 904,0	29 904,0	13 180,3	44,1
Национальная экономика	**818**	**04**				**46 500,0**	**46 500,0**	**28 862,1**	**62,1**
Другие вопросы в области национальной экономики	**818**	**04**	**12**			**46 500,0**	**46 500,0**	**28 862,1**	**62,1**
Реализация государственных функций в области национальной экономики	818	04	12	340 00 00		46 500,0	46 500,0	28 862,1	62,1
Субсидирование процентных ставок по привлеченным кредитам в российских кредитных организациях	818	04	12	340 51 00		46 500,0	46 500,0	28 862,1	62,1
Иные субсидии	818	04	12	340 51 00	018	46 500,0	46 500,0	28 862,1	62,1

1	2	3	4	5	6	7	8	9	10
Межбюджетные трансферты	**818**	**11**				**5 098 332,7**	**5 101 896,9**	**2 877 244,8**	**56,4**
Дотации бюджетам субъектов Российской Федерации и муниципальных образований	**818**	**11**	**01**			**1 309 063,0**	**1 309 063,0**	**790 871,3**	**60,4**
Выравнивание бюджетной обеспеченности	818	11	01	516 00 00		834 674,0	834 674,0	521 798,3	62,5
Выравнивание бюджетной обеспеченности	818	11	01	516 01 00		834 674,0	834 674,0	521 798,3	62,5
Выравнивание бюджетной обеспеченности поселений из регионального фонда финансовой поддержки	818	11	01	516 01 10		46 521,0	46 521,0	41 348,0	88,9
Фонд финансовой поддержки	818	11	01	516 01 10	008	46 521,0	46 521,0	41 348,0	88,9
Выравнивание бюджетной обеспеченности муниципальных районов (городских округов) из регионального фонда финансовой поддержки	818	11	01	516 01 20		788 153,0	788 153,0	480 450,3	61,0
Фонд финансовой поддержки	818	11	01	516 01 20	008	788 153,0	788 153,0	480 450,3	61,0
Дотации	818	11	01	517 00 00		474 389,0	474 389,0	269 073,0	56,7
Поддержка мер по обеспечению сбалансированности бюджетов	818	11	01	517 02 00		466 889,0	466 889,0	269 073,0	57,6
Прочие дотации	818	11	01	517 02 00	007	466 889,0	466 889,0	269 073,0	57,6
Дотации на предоставление грантов муниципальным районам и городским округам в целях содействия и (или) поощрения достижения наилучших показателей деятельности органов местного самоуправления	818	11	01	517 52 00		7 500,0	7 500,0	0,0	0,0
Прочие дотации	818	11	01	517 52 00	007	7 500,0	7 500,0	0,0	0,0
Субсидии бюджетам субъектов Российской Федерации и муниципальных образований (межбюджетные субсидии)	**818**	**11**	**02**			**573 393,2**	**576 957,4**	**217 619,3**	**37,7**
Резервные фонды	818	11	02	070 00 00			3 564,2	3 564,2	100,0
Резервные фонды исполнительных органов государственной власти субъектов Российской Федерации	818	11	02	070 04 00			3 564,2	3 564,2	100,0
Прочие расходы	818	11	02	070 04 00	013		3 564,2	3 564,2	100,0
Реформирование региональных и муниципальных финансов	818	11	02	518 00 00		2 000,0	2 000,0	1 000,0	50,0
Реформирование муниципальных финансов	818	11	02	518 02 00		2 000,0	2 000,0	1 000,0	50,0
Фонд софинансирования	818	11	02	518 02 00	010	2 000,0	2 000,0	1 000,0	50,0
Межбюджетные трансферты	818	11	02	521 00 00		571 393,2	571 393,2	213 055,1	37,3
Субсидии бюджетам муниципальных образований для софинансирования расходных обязательств, возникающих при выполнении полномочий органов местного самоуправления по вопросам местного значения	818	11	02	521 01 00		571 393,2	571 393,2	213 055,1	37,3
Субсидии бюджетам муниципальных районов, городских округов на разовую материальную помощь к отпуску работникам учреждений образования, культуры, здравоохранения, физической культуры и спорта	818	11	02	521 01 03		134 526,0	134 526,0	82 636,0	61,4
Фонд софинансирования	818	11	02	521 01 03	010	134 526,0	134 526,0	82 636,0	61,4
Субсидии бюджетам муниципальных районов на обеспечение деятельности финансовых органов по распределению и перечислению межбюджетных трансфертов городским и сельским поселениям	818	11	02	521 01 04		38 757,3	38 757,3	19 379,1	50,0

1	2	3	4	5	6	7	8	9	10
Фонд софинансирования	818	11	02	521 01 04	010	38 757,3	38 757,3	19 379,1	50,0
Субсидии бюджетам муниципальных районов и городских округов на финансовое обеспечение расходных обязательств по уплате налогов в связи с отменой налоговых льгот по налогу на имущество организаций и транспортному налогу для бюджетных организаций	818	11	02	521 01 15		291 384,9	291 384,9	71 568,1	24,6
Фонд софинансирования	818	11	02	521 01 15	010	291 384,9	291 384,9	71 568,1	24,6
Субсидии бюджетам муниципальных образований на оказание мер поддержки по оплате труда работников бюджетной сферы	818	11	02	521 01 16		106 725,0	106 725,0	39 471,9	37,0
Фонд софинансирования	818	11	02	521 01 16	010	106 725,0	106 725,0	39 471,9	37,0
Субвенции бюджетам субъектов Российской Федерации и муниципальных образований	**818**	**11**	**03**			**3 181 326,5**	**3 181 326,5**	**1 842 317,2**	**57,9**
Руководство и управление в сфере установленных функций	818	11	03	001 00 00		15 836,6	15 836,6	7 918,3	50,0
Осуществление первичного воинского учета на территориях, где отсутствуют военные комиссариаты	818	11	03	001 36 00		15 836,6	15 836,6	7 918,3	50,0
Субвенции бюджетам муниципальных районов для предоставления субвенций бюджетам поселений на осуществление отдельных государственных полномочий по первичному воинскому учету на территориях, где отсутствуют военные комиссариаты	818	11	03	001 36 01		15 005,2	15 005,2	7 502,6	50,0
Фонд компенсаций	818	11	03	001 36 01	009	15 005,2	15 005,2	7 502,6	50,0
Субвенции бюджетам городских округов на осуществление отдельных государственных полномочий по первичному воинскому учету на территориях, где отсутствуют военные комиссариаты	818	11	03	001 36 02		831,4	831,4	415,7	50,0
Фонд компенсаций	818	11	03	001 36 02	009	831,4	831,4	415,7	50,0
Межбюджетные трансферты	818	11	03	521 00 00		3 165 489,9	3 165 489,9	1 834,398,9	57,9
Субвенции бюджетам муниципальных образований для финансового обеспечения расходных обязательств муниципальных образований, возникающих при выполнении государственных полномочий Российской Федерации, субъектов Российской Федерации, переданных для осуществления органам местного самоуправления в установленном порядке	818	11	03	521 02 00		3 165 489,9	3 165 489,9	1 834 398,9	57,9
Субвенции бюджетам муниципальных районов на осуществление отдельных полномочий органов государственной власти Брянской области по расчету и предоставлению дотаций поселениям на выравнивание бюджетной обеспеченности	818	11	03	521 02 01		160 082,0	160 082,0	96 233,0	60,1
Фонд компенсаций	818	11	03	521 02 01	009	160 082,0	160 082,0	96 233,0	60,1
Субвенции бюджетам муниципальных районов на поддержку мер по обеспечению сбалансированности бюджетов поселений	818	11	03	521 02 02		296 764,0	296 764,0	149 416,0	50,3
Фонд компенсаций	818	11	03	521 02 02	009	296 764,0	296 764,0	149 416,0	50,3

1	2	3	4	5	6	7	8	9	10
Субвенции бюджетам муниципальных районов и городских округов по финансированию общеобразовательных учреждений в части обеспечения реализации основных общеобразовательных программ	818	11	03	521 02 09		2 571 820,3	2 571 820,3	1 536 457,5	59,7
Фонд компенсаций	818	11	03	521 02 09	009	2 571 820,3	2 571 820,3	1 536 457,5	59,7
Субвенции бюджетам муниципальных районов для предоставления бюджетам поселений (за исключением городских округов) на финансирование разовой материальной помощи к отпуску работникам учреждений культуры, физической культуры и спорта	818	11	03	521 02 10		6 864,0	6 864,0	3 032,0	44,2
Фонд компенсаций	818	11	03	521 02 10	009	6 864,0	6 864,0	3 032,0	44,2
Субвенции бюджетам муниципальных районов, городских округов на предоставление мер социальной поддержки по оплате жилья и коммунальных услуг отдельным категориям граждан, работающих в сельской местности или поселках городского типа на территории Брянской области	818	11	03	521 02 11		13 093,0	13 093,0	6 375,7	48,7
Фонд компенсаций	818	11	03	521 02 11	009	13 093,0	13 093,0	6 375,7	48,7
Субвенции бюджетам муниципальных районов для предоставления субвенции поселениям (за исключением городских округов) на оплату жилья и коммунальных услуг отдельным категориям граждан, работающих в сельской местности или поселках городского типа на территории Брянской области	818	11	03	521 02 12		4 383,2	4 383,2	2 135,6	48,7
Фонд компенсаций	818	11	03	521 02 12	009	4 383,2	4 383,2	2 135,6	48,7
Субвенции бюджетам муниципальных районов на финансовое обеспечение передаваемых государственных полномочий Брянской области по финансовой поддержке организации бюджетного процесса в городских и сельских поселениях	818	11	03	521 02 14		52 230,8	52 230,8	26 115,5	50,0
Фонд компенсаций	818	11	03	521 02 14	009	52 230,8	52 230,8	26 115,5	50,0
Субвенции бюджетам муниципальных районов для предоставления субсидий бюджетам поселений на финансовое обеспечение расходных обязательств бюджетов поселений по уплате налогов в связи с отменой налоговых льгот по налогу на имущество организаций и транспортному налогу для бюджетных организаций, финансируемых из местных бюджетов	818	11	03	521 02 21		60 252,6	60 252,6	14 633,6	24,3
Фонд компенсаций	818	11	03	521 02 21	009	60 252,6	60 252,6	14 633,6	24,3
Иные межбюджетные трансферты	**818**	**11**	**04**			**34 550,0**	**34 550,0**	**26 437,0**	**76,5**
Иные безвозмездные и безвозвратные перечисления	818	11	04	520 00 00		34 550,0	34 550,0	26 437,0	76,5
Иные межбюджетные трансферты бюджетам муниципальных образований в форме дотаций на возмещение выпадающих доходов по налогу, взимаемому в связи с применением упрощенной системы налогообложения	818	11	04	520 70 00		34 550,0	34 550,0	26 437,0	76,5
Иные межбюджетные трансферты	818	11	04	520 70 00	017	34 550,0	34 550,0	26 437,0	76,5
Департамент по строительству Брянской области	**819**					**1 135 868,0**	**1 135 868,0**	**578 609,1**	**50,9**

1	2	3	4	5	6	7	8	9	10
Общегосударственные вопросы	**819**	**01**				**7 257,2**	**7 257,2**	**1 447,6**	**19,9**
Другие общегосударственные вопросы	**819**	**01**	**14**			**7 257,2**	**7 257,2**	**1 447,6**	**19,9**
Бюджетные инвестиции в объекты капитального строительства, не включенные в целевые программы	819	01	14	102 00 00		7 257,2	7 257,2	1 447,6	19,9
Бюджетные инвестиции в объекты капитального строительства государственной собственности субъектов Российской Федерации (объекты капитального строительства собственности муниципальных образований}	819	01	14	102 01 00		7 257,2	7 257,2	1 447,6	19,9
Бюджетные инвестиции в объекты капитального строительства государственной собственности субъектов Российской Федерации	819	01	14	102 01 01		7 257,2	7 257,2	1 447,6	19,9
Бюджетные инвестиции	819	01	14	102 01 01	003	7 257,2	7 257,2	1 447,6	19,9
Национальная безопасность и правоохранительная деятельность	**819**	**03**				**17 559,8**	**17 559,8**	**12 837,3**	**73,1**
Обеспечение пожарной безопасности	**819**	**03**	**10**			**15 650,6**	**15 650,6**	**11 571,1**	**73,9**
Бюджетные инвестиции в объекты капитального строительства, не включенные в целевые программы	819	03	10	102 00 00		15 650,6	15 650,6	11 571,1	73,9
Бюджетные инвестиции в объекты капитального строительства государственной собственности субъектов Российской Федерации (объекты капитального строительства собственности муниципальных образований)	819	03	10	102 01 00		15 650,6	15 650,6	11 571,1	73,9
Бюджетные инвестиции в объекты капитального строительства государственной собственности субъектов Российской Федерации	819	03	10	102 01 01		15 650,6	15 650,6	11 571,1	73,9
Бюджетные инвестиции	819	03	10	102 01 01	003	15 650,6	15 650,6	11 571,1	73,9
Другие вопросы в области национальной безопасности и правоохранительной деятельности	**819**	**03**	**14**			**1 909,2**	**1 909,2**	**1 266,2**	**66,3**
Бюджетные инвестиции в объекты капитального строительства, не включенные в целевые программы	819	03	14	102 00 00		1 909,2	1 909,2	1 266,2	66,3
Бюджетные инвестиции в объекты капитального строительства государственной собственности субъектов Российской Федерации (объекты капитального строительства собственности муниципальных образований)	819	03	14	102 01 00		1 909,2	1 909,2	1 266,2	66,3
Бюджетные инвестиции в объекты капитального строительства государственной собственности субъектов Российской Федерации	819	03	14	102 01 01		1 909,2	1 909,2	1 266,2	66,3
Бюджетные инвестиции	819	03	14	102 01 01	003	1 909,2	1 909,2	1 266,2	66,3
Национальная экономика	**819**	**04**				**43 940,7**	**43 940,7**	**15 481,1**	**35,2**
Дорожное хозяйство	**819**	**04**	**09**			**14 330,3**	**14 330,3**	**0,0**	**0,0**
Дорожное хозяйство	819	04	09	315 00 00		14 330,3	14 330,3	0,0	0,0
Поддержка дорожного хозяйства	819	04	09	315 02 00		14 330,3	14 330,3	0,0	0,0
Обеспечение автомобильными дорогами новых микрорайонов	819	04	09	315 02 02		14 330,3	14 330,3	0,0	0,0

1	2	3	4	5	6	7	8	9	10
Бюджетные инвестиции	819	04	09	315 02 02	003	14 330,3	14 330,3	0,0	0,0
Другие вопросы в области национальной экономики	**819**	**04**	**12**			**29 610,4**	**29 610,4**	**15 481,1**	**52,3**
Бюджетные инвестиции в объекты капитального строительства, не включенные в целевые программы	819	04	12	102 00 00		29 610,4	29 610,4	15 481,1	52,3
Бюджетные инвестиции в объекты капитального строительства государственной собственности субъектов Российской Федерации (объекты капитального строительства собственности муниципальных образований)	819	04	12	102 01 00		29 610,4	29 610,4	15 481,1	52,3
Бюджетные инвестиции в объекты капитального строительства государственной собственности субъектов Российской Федерации	819	04	12	102 01 01		29 610,4	29 610,4	15 481,1	52,3
Строительство хлебозавода общей производительностью 90 т/сутки для ГУП «Брянский хлебозавод № 1», г. Брянск, Фокинский район	819	04	12	102 01 01	851	29 610,4	29 610,4	15 481,1	52,3
Жилищно-коммунальное хозяйство	**819**	**05**				**247 006,9**	**247 006,9**	**110 351,2**	**44,7**
Коммунальное хозяйство	**819**	**05**	**02**			**236 754,4**	**236 754,4**	**103 892,4**	**43,9**
Региональные целевые программы	819	05	02	522 00 00		112 473,6	112 473,6	74 631,4	66,4
Областная целевая программа «Жилище» (2007—2010 годы)	819	05	02	522 27 00		53 811,3	53 811,3	28 911,3	53,7
Подпрограмма «Модернизация объектов коммунальной инфраструктуры» (2007—2010 годы)	819	05	02	522 27 02		53 811,3	53 811,3	28 911,3	53,7
Бюджетные инвестиции	819	05	02	522 27 02	003	53 811,3	53 811,3	28 911,3	53,7
Областная целевая программа «Реабилитация населения и территорий Брянской области, подвергшихся радиационному воздействию вследствие катастрофы на Чернобыльской АЭС, в 2007—2010 годах»	819	05	02	522 28 00		58 662,3	58 662,3	45 720,1	77,9
Бюджетные инвестиции	819	05	02	522 28 00	003	58 662,3	58 662,3	45 720,1	77,9
Долгосрочные целевые программы	819	05	02	922 00 00		124 280,8	124 280,8	29 261,0	23,5
Долгосрочная целевая программа «Инженерное обустройство населенных пунктов Брянской области» (2009—2015	819	05	02	922 25 00		11 0691,1	110 691,1	29 092,5	26,3
Подпрограмма «Газификация Брянской области» (2009—2015 годы)	819	05	02	922 25 01		59 323,5	59 323,5	18 162,7	30,6
Бюджетные инвестиции	819	05	02	922 25 01	003	59 323,5	59 323,5	18 162,7	30,6
Подпрограмма «Перевод отопления учреждений и организаций социально-культурной сферы населенных пунктов Брянской области на природный газ» (2009—2015 годы)	819	05	02	922 25 02		28 930,3	28 930,3	2 556,7	8,8
Бюджетные инвестиции	819	05	02	922 25 02	003	28 930,3	28 930,3	2 556,7	8,8
Подпрограмма «Обеспечение населения Брянской области питьевой водой» (2009—2015 годы)	819	05	02	922 25 03		22 437,3	22 437,3	8 373,1	37,3
Бюджетные инвестиции	819	05	02	922 25 03	003	22 437,3	22 437,3	8 373,1	37,3
Долгосрочная целевая программа «Социальное развитие села» (2003—2012 годы)	819	05	02	922 26 00		13 589,7	13 589,7	168,5	1,2
Бюджетные инвестиции	819	05	02	922 26 00	003	13 589,7	13 589,7	168,5	1,2

1	2	3	4	5	6	7	8	9	10
Другие вопросы в области жилищно-коммунального хозяйства	**819**	**05**	**05**			**10 252,5**	**10 252,5**	**6 458,8**	**63,0**
Руководство и управление в сфере установленных функций органов государственной власти субъектов Российской Федерации и органов местного самоуправления	819	05	05	002 00 00		10 252,5	10 252,5	6 458,8	63,0
Центральный аппарат	819	05	05	002 04 00		10 252,5	10 252,5	6 458,8	63,0
Выполнение функций государственными органами	819	05	05	002 04 00	012	102 52,5	10 252,5	6 458,8	63,0
Образование	**819**	**07**				**62 951,7**	**62 951,7**	**30 166,3**	**47,9**
Общее образование	**819**	**07**	**02**			**55 086,3**	**55 086,3**	**29 202,2**	**53,0**
Бюджетные инвестиции в объекты капитального строительства, не включенные в целевые программы	819	07	02	102 00 00		43 016,4	43 016,4	27 944,5	65,0
Бюджетные инвестиции в объекты капитального строительства государственной собственности субъектов Российской Федерации (объекты капитального строительства собственности муниципальных образований)	819	07	02	102 01 00		43 016,4	43 016,4	27 944,5	65,0
Бюджетные инвестиции в объекты капитального строительства государственной собственности субъектов Российской Федерации	819	07	02	102 01 01		430 16,4	43 016,4	27 944,5	65,0
Бюджетные инвестиции	819	07	02	102 01 01	003	43 016,4	43 016,4	27 944,5	65,0
Региональные целевые программы	819	07	02	522 00 00		4 719,1	4 719,1	0,0	0,0
Областная целевая программа «Реабилитация населения и территорий Брянской области, подвергшихся радиационному воздействию вследствие катастрофы на Чернобыльской АЭС, в 2007—2010 годах»	819	07	02	522 28 00		4 719,1	4 719,1	0,0	0,0
Бюджетные инвестиции	819	07	02	522 28 00	003	4 719,1	4 719,1	0,0	0,0
Долгосрочные целевые программы	819	07	02	922 00 00		7 350,8	7 350,8	1 257,7	17,1
Долгосрочная целевая программа «Развитие образования Брянской области» (2009—2013 годы)	819	07	02	922 1200		840,8	840,8	257,7	30,6
Бюджетные инвестиции	819	07	02	922 12 00	003	840,8	840,8	257,7	30,6
Долгосрочная целевая программа «Социальное развитие села» (2003—2012 годы)	819	07	02	922 26 00		6 510,0	6 510,0	1 000,0	15,4
Бюджетные инвестиции	819	07	02	922 26 00	003	6 510,0	6 510,0	1 000,0	15,4
Среднее профессиональное образование	**819**	**07**	**04**			**7 865,4**	**7 865,4**	**964,1**	**12,3**
Долгосрочные целевые программы	819	07	04	922 00 00		7 865,4	7 865,4	964,1	123
Долгосрочная целевая программа «Развитие образования Брянской области» (2009—2013 годы)	819	07	04	922 12 00		7 865,4	7 865,4	964,1	123
Бюджетные инвестиции	819	07	04	922 12 00	003	7 865,4	7 865,4	964,1	12,3
Культура, кинематография, средства массовой информации	**819**	**08**				**26 541,2**	**26 541,2**	**17 238,0**	**64,9**
Культура	**819**	**08**	**01**			**26 541,2**	**26 541,2**	**17 238,0**	**64,9**
Бюджетные инвестиции в объекты капитального строительства, не включенные в целевые программы	819	08	01	102 00 00		26 541,2	26 541,2	17 238,0	64,9

1	2	3	4	5	6	7	8	9	10
Бюджетные инвестиции в объекты капитального строительства государственной собственности субъектов Российской Федерации (объекты капитального строительства собственности муниципальных образований)	819	08	01	102 01 00		26 541,2	26 541,2	17 238,0	64,9
Бюджетные инвестиции в объекты капитального строительства государственной собственности субъектов Российской Федерации	819	08	01	102 01 01		26 541,2	26 541,2	17 238,0	64,9
Бюджетные инвестиции	819	08	01	102 01 01	003	26 541,2	26 541,2	17 238,0	64,9
Здравоохранение, физическая культура и спорт	**819**	**09**				**202 615,9**	**202 615,9**	**145 093,4**	**71,6**
Стационарная медицинская помощь	**819**	**09**	**01**			**106 708,2**	**106 708,2**	**76 321,7**	**71,5**
Бюджетные инвестиции в объекты капитального строительства, не включенные в целевые программы	819	09	01	102 00 00		77 354,3	77 354,3	54 301,8	70,2
Бюджетные инвестиции в объекты капитального строительства государственной собственности субъектов Российской Федерации (объекты капитального строительства собственности муниципальных образований)	819	09	01	102 01 00		77 354,3	77 354,3	54 301,8	70,2
Бюджетные инвестиции в объекты капитального строительства государственной собственности субъектов Российской Федерации	819	09	01	102 01 01		77 354,3	77 354,3	54 301,8	70,2
Бюджетные инвестиции	819	09	01	102 01 01	003	77 354,3	77 354,3	54 301,8	70,2
Региональные целевые программы	819	09	01	522 00 00		29 353,9	29 353,9	22 019,9	75,0
Областная целевая программа «Реабилитация населения и территорий Брянской области, подвергшихся радиационному воздействию вследствие катастрофы на Чернобыльской АЭС, в 2007—2010 годах»	819	09	01	522 28 00		7 029,4	7 029,4	4 649,1	66,1
Бюджетные инвестиции	819	09	01	522 28 00	003	7 029,4	7 029,4	4 649,1	66,1
Областная целевая программа «Предупреждение и борьба с социально значимыми заболеваниями» (2009—2011 годы)	819	09	01	522 36 00		22 324,5	22 324,5	17 370,8	77,8
Подпрограмма «Онкология» (2009—2011 годы)	819	09	01	522 36 02		1 004,5	1 004,5	1 004,5	100,0
Бюджетные инвестиции	819	09	01	522 36 02	003	1 004,5	1 004,5	1 004,5	100,0
Подпрограмма «Психические расстройства» (2009—2011 годы)	819	09	01	522 36 07		21 320,0	21 320,0	16 366,3	76,8
Бюджетные инвестиции	819	09	01	522 36 07	003	21 320,0	21 320,0	16 366,3	76,8
Физическая культура и спорт	**819**	**09**	**08**			**91 548,8**	**91 548,8**	**68 771,7**	**75,1**
Бюджетные инвестиции в объекты капитального строительства, не включенные в целевые программы	819	09	08	102 00 00		78 008,0	78 008,0	65 214,9	83,6
Бюджетные инвестиции в объекты капитального строительства государственной собственности субъектов Российской Федерации (объекты капитального строительства собственности муниципальных образований)	819	09	08	102 01 00		78 008,0	78 008,0	65 214,9	83,6
Бюджетные инвестиции в объекты капитального строительства государственной собственности субъектов Российской Федерации	819	09	08	102 01 01		78 008,0	78 008,0	65 214,9	83,6

1	2	3	4	5	6	7	8	9	10
Бюджетные инвестиции	819	09	08	102 01 01	003	78 008,0	78 008,0	65 214,9	83,6
Региональные целевые программы	819	09	08	522 00 00		13 540,8	13 540,8	3 556,8	26,3
Областная целевая программа «Развитие физической культуры и спорта в Брянской области на 2006—2009 годы»	819	09	08	522 23 00		13 540,8	13 540,8	3 556,8	26,3
Бюджетные инвестиции	819	09	08	522 23 00	003	13 540,8	13 540,8	3 556,8	26,3
Другие вопросы в области здравоохранения, физической культуры и спорта	**819**	**09**	**10**			**4 358,9**	**4 358,9**	**0,0**	**0,0**
Бюджетные инвестиции в объекты капитального строительства, не включенные в целевые программы	819	09	10	102 00 00		1 328,9	1 328,9	0,0	0,0
Бюджетные инвестиции в объекты капитального строительства государственной собственности субъектов Российской Федерации (объекты капитального строительства собственности муниципальных образований)	819	09	10	102 01 00		1 328,9	1 328,9	0,0	0,0
Бюджетные инвестиции в объекты капитального строительства государственной собственности субъектов Российской Федерации	819	09	10	102 01 01		1 328,9	1 328,9	0,0	0,0
Бюджетные инвестиции	819	09	10	102 01 01	003	1 328,9	1 328,9	0,0	0,0
Региональные целевые программы	819	09	10	522 00 00		3 030,0	3 030,0	0,0	0,0
Областная целевая программа «Комплексные меры противодействия злоупотреблению наркотиками и их незаконному обороту (2007—2009 годы)»	819	09	10	522 03 00		3 030,0	3 030,0	0,0	0,0
Бюджетные инвестиции	819	09	10	522 03 00	003	3 030,0	3 030,0	0,0	0,0
Социальная политика	**819**	**10**				**248 683,0**	**248 683,0**	**94 439,9**	**38,0**
Социальное обслуживание населения	**819**	**10**	**02**			**23 665,3**	**23 665,3**	**5 001,1**	**21,1**
Бюджетные инвестиции в объекты капитального строительства, не включенные в целевые программы	819	10	02	102 00 00		23 665,3	23 665,3	5 001,1	21,1
Бюджетные инвестиции в объекты капитального строительства государственной собственности субъектов Российской Федерации (объекты капитального строительства собственности муниципальных образований)	819	10	02	102 01 00		23 665,3	23 665,3	5 001,1	21,1
Бюджетные инвестиции в объекты капитального строительства государственной собственности субъектов Российской Федерации	819	10	02	102 01 01		23 665,3	23 665,3	5 001,1	21,1
Бюджетные инвестиции	819	10	02	102 01 01	003	23 665,3	23 665,3	5 001,1	21,1
Социальное обеспечение населения	**819**	**10**	**03**			**225 017,7**	**225 017,7**	**89 438,8**	**39,7**
Социальная помощь	819	10	03	505 00 00		116 519,6	116 519,6	6 497,7	5,6
Обеспечение жильем инвалидов войны и инвалидов боевых действий, участников Великой Отечественной войны, ветеранов боевых действий, военнослужащих, проходивших военную службу в период с 22 июня 1941 года по 3 сентября 1945 года, граждан, награжденных знаком «Жителю блокадного Ленинграда», лиц, работавших на военных объектах в период Великой Отечественной войны, членов семей погибших (умерших) инвалидов войны, участников Великой Отечественной войны, ветеранов боевых действий, инвалидов и семей, имеющих детей-инвалидов	819	10	03	505 34 00		116 519,6	116 519,6	6 497,7	5,6

1	2	3	4	5	6	7	8	9	10
Социальные выплаты	819	10	03	505 34 00	005	116 519,6	116 519,6	6 497,7	5,6
Региональные целевые программы	819	10	03	522 00 00		108 498,1	108 498,1	82 941,1	76,4
Областная целевая программа «Жилище» (2007 – 2010 годы)	819	10	03	522 27 00		103 569,1	103 569,1	82 941,1	80,1
Подпрограмма «Развитие ипотечного кредитования в жилищном строительстве» (2007 – 2010 годы)	819	10	03	522 27 01		103 569,1	103 569,1	82 941,1	80,1
Мероприятия в области социальной политики	819	10	03	522 27 01	068	103 569,1	103 569,1	82 941,1	80,1
Областная целевая программа «Реабилитация населения и территорий Брянской области, подвергшихся радиационному воздействию вследствие катастрофы на Чернобыльской АЭС, в 2007 – 2010 годах»	819	10	03	522 28 00		4 929,0	4 929,0	0,0	0,0
Субсидии на приобретение жилья гражданам — участникам ликвидации последствий радиационных аварий и катастроф, пострадавшим в результате этих аварий, и приравненным к ним лицам	819	10	03	522 28 00	911	4 929,0	4 929,0	0,0	0,0
Межбюджетные трансферты	**819**	**11**				**279 311,6**	**279 311,6**	**151 554,3**	**54,3**
Субсидии бюджетам субъектов Российской Федерации и муниципальных образований (межбюджетные субсидии)	**819**	**11**	**02**			**279 311,6**	**279 311,6**	**151 554,3**	**54,3**
Региональные целевые программы	819	11	02	522 00 00		1 600,0	1 600,0	0,0	0,0
Областная целевая программа «Реабилитация населения и территорий Брянской области, подвергшихся радиационному воздействию вследствие катастрофы на Чернобыльской АЭС, в 2007 – 2010 годах»	819	11	02	522 28 00		1 600,0	1 600,0	0,0	0,0
Софинансирование объектов капитального строительства государственной собственности субъектов Российской Федерации (объектов капитального строительства собственности муниципальных образований)	819	11	02	522 28 00	020	1 600,0	1 600,0	0,0	0,0
Развитие социальной и инженерной инфраструктуры субъектов Российской Федерации и муниципальных образований	819	11	02	523 00 00		274 598,7	274 598,7	150 277,2	54,7
Развитие социальной и инженерной инфраструктуры	819	11	02	523 01 00		274 598,7	274 598,7	150 277,2	54,7
Субсидии бюджетам муниципальных образований на развитие социальной и инженерной инфраструктуры за счет средств бюджета субъекта Российской Федерации	819	11	02	523 01 02		274 598,7	274 598,7	150 277,2	54,7
Софинансирование объектов капитального строительства государственной собственности субъектов Российской Федерации (объектов капитального строительства собственности муниципальных образований)	819	11	02	523 01 02	020	263 348,7	263 348,7	139 079,3	52,8
Роддом, (комплекс) 2-ой пусковой, г. Клинцы	819	11	02	52301 02	802	11 250,0	11 250,0	11 197,9	99,5
Долгосрочные целевые программы	819	11	02	922 00 00		3112,9	3 112,9	1 277,1	41,0
Долгосрочная целевая программа «Социальное развитие села» (2003 – 2012 годы)	819	11	02	922 26 00		3 112,9	3 112,9	1 277,1	41,0
Софинансирование объектов капитального строительства государственной собственности субъектов Российской Федерации (объектов капитального строительства собственности муниципальных образований)	819	11	02	922 26 00	020	3 112,9	3 112,9	1 277,1	41,0

1	2	3	4	5	6	7	8	9	10
Комитет по экономической политике Брянской области	**820**					**9 705,3**	**9 705,3**	**6 556,3**	**67,6**
Общегосударственные вопросы	**820**	**01**				**7 612,7**	**7 612,7**	**5 220,1**	**68,6**
Функционирование Правительства Российской Федерации, высших исполнительных органов государственной власти субъектов Российской Федерации, местных администраций	**820**	**01**	**04**			**1 472,9**	**1 472,9**	**678,0**	**46,0**
Руководство и управление в сфере установленных функций органов государственной власти субъектов Российской Федерации и органов местного самоуправления	820	01	04	002 00 00		1 472,9	1 472,9	678,0	46,0
Высшее должностное лицо субъекта Российской Федерации (руководитель высшего исполнительного органа государственной власти субъекта Российской Федерации) и его заместители	820	01	04	002 06 00		1 472,9	1 472,9	678,0	46,0
Выполнение функций государственными органами	820	01	04	002 06 00	012	1 472,9	1 472,9	678,0	46,0
Другие общегосударственные вопросы	**820**	**01**	**14**			**6 139,8**	**6 139,8**	**4 542,1**	**74,0**
Руководство и управление в сфере установленных функций органов государственной власти субъектов Российской Федерации и органов местного самоуправления	820	01	14	002 00 00		5 924,0	5 924,0	4 350,4	73,4
Центральный аппарат	820	01	14	002 04 00		5 924,0	5 924,0	4 350,4	73,4
Выполнение функций государственными органами	820	01	14	002 04 00	012	5 924,0	5 924,0	4 350,4	73,4
Ведомственные целевые программы	820	01	14	822 00 00		215,8	215,8	191,7	88,8
Ведомственная целевая программа «Проведение административной реформы в Брянской области» (2009—2010 годы)	820	01	14	822 20 00		215,8	215,8	191,7	88,8
Прочие расходы	820	01	14	822 20 00	013	215,8	215,8	191,7	88,8
Национальная экономика	**820**	**04**				**170,1**	**170,1**	**170,1**	**100,0**
Другие вопросы в области национальной экономики	**820**	**04**	**12**			**170,1**	**170,1**	**170,**	**100,0**
Региональные целевые программы	820	04	12	522 00 00		170,1	170,1	170,	100,0
Областная целевая программа «Формирование рынка труда на территории Брянской области на 2007—2010 годы»	820	04	12	522 31 00		170,1	170,1	170,	100,0
Прочие расходы	820	04	12	522 31 00	013	170,1	170,1	170,	100,0
Межбюджетные трансферты	**820**	**11**				**1 922,5**	**1 922,5**	**1 166,**	**60,7**
Иные межбюджетные трансферты	**820**	**11**	**04**			**1 922,5**	**1 922,5**	**1 166,**	**60,7**
Руководство и управление в сфере установленных функций	820	11	04	001 00 00		553,1	553,1	553,1	100,0
Мероприятия в рамках административной реформы	820	11	04	001 13 00		553,1	553,1	553,	100,0
Иные субсидии	820	11	04	001 13 00	018	553,1	553,1	553,	100,0
Ведомственные целевые программы	820	11	04	822 00 00		1 369,4	1 369,4	613,0	44,8
Ведомственная целевая программа «Проведение административной реформы в Брянской области» (2009—2010 годы)	820	11	04	822 20 00		1 369,4	1 369,4	613,0	44,8
Иные субсидии	820	11	04	822 20 00	018	1 369,4	1 369,4	613,0	44,8
Управление социальной защиты населения Брянской области	**821**					**4 019 574,5**	**4 021 744,2**	**1 774 909,6**	**44,1**

1	2	3	4	5	6	7	8	9	10
Образование	**821**	**07**				**20,9**	**20,9**	**0,0**	**0,0**
Профессиональная подготовка, переподготовка и повышение квалификации	**821**	**07**	**05**			**20,9**	**20,9**	**0,0**	**0,0**
Учебные заведения и курсы по переподготовке кадров	821	07	05	429 00 00		20,9	20,9	0,0	0,0
Переподготовка и повышение квалификации кадров	821	07	05	429 78 00		20,9	20,9	0,0	0,0
Прочие расходы	821	07	05	429 78 00	013	20,9	20,9	0,0	0,0
Здравоохранение, физическая культура и спорт	**821**	**09**				**279,0**	**279,0**	**139,1**	**49,9**
Другие вопросы в области здравоохранения, физической культуры и спорта	**821**	**09**	**10**			**279,0**	**279,0**	**139,1**	**49,9**
Региональные целевые программы	821	09	10	522 00 00		279,0	279,0	139,1	49,9
Областная целевая программа «Минимизация медицинских последствий экологического неблагополучия в Брянской области» (2005—2009 годы)	821	09	10	522 09 00		279,0	279,0	139,1	49,9
Подпрограмма «Ранняя диагностика, профилактика и лечение заболеваний молочной железы у женщин Брянской области» (2006—2009 годы)	821	09	10	522 09 04		279,0	279,0	139,1	49,9
Мероприятия в области здравоохранения	821	09	10	522 09 04	067	279,0	279,0	139,1	49,9
Социальная политика	**821**	**10**				**4 019 274,6**	**4 021 444,3**	**1 774 770,5**	**44,1**
Пенсионное обеспечение	**821**	**10**	**01**			**45 833,6**	**45 833,6**	**26 682,2**	**58,2**
Доплаты к пенсиям, дополнительное пенсионное обеспечение	821	10	01	491 00 00		45 833,6	45 833,6	26 682,2	58,2
Реализация Закона Брянской области от 16 июня 2005 года № 46-З «О государственной гражданской службе Брянской области»	821	10	01	491 30 00		17 682,6	17 682,6	9 851,6	55,7
Ежемесячная доплата к государственной пенсии государственным гражданским служащим	821	10	01	491 30 01		17 682,6	17 682,6	9 851,6	55,7
Социальные выплаты	821	10	01	491 30 01	005	17 682,6	17 682,6	9 851,6	55,7
Реализация Закона Брянской области от 28 декабря 2005 года № 102-З «О пенсионном обеспечении лиц, замещавших государственные должности Брянской области»	821	10	01	491 31 00		7 025,6	7 025,6	4 786,6	68,1
Ежемесячная доплата к государственной пенсии лицам, сти замещавшим государственные должно	821	10	01	491 31 01		7 025,6	7 025,6	4 786,6	68,1
Социальные выплаты	821	10	01	491 31 01	005	7 025,6	7 025,6	4 786,6	68,1
Реализация Закона Брянской области от 10 июля 2001 года № 50-З «О доплате к государственной пенсии отдельным категориям пенсионеров»	821	10	01	491 32 00		21 125,4	21 125,4	12 044,0	57,0
Ежемесячная доплата к государственной пенсии отдельным категориям пенсионеров	821	10	01	491 32 01		21 125,4	21 125,4	12 044,0	57,0
Социальные выплаты	821	10	01	491 32 01	005	21 125,4	21 125,4	12 044,0	57,0
Социальное обслуживание населения	**821**	**10**	**02**			**731 919,5**	**731 919,5**	**385 472,3**	**52,7**
Резервные фонды	821	10	02	070 00 00		1 050,0	1 050,0	1 048,8	99,9
Резервный фонд Президента Российской Федерации	821	10	02	070 02 00		1 050,0	1 050,0	1 048,8	99,9

1	2	3	4	5	6	7	8	9	10
Прочие расходы	821	10	02	070 02 00	013	1 050,0	1 050,0	1 048,8	99,9
Дома-интернаты для престарелых и инвалидов	821	10	02	501 00 00		197 527,0	197 527,0	96 618,3	48,9
Обеспечение деятельности подведомственных учреждений	821	10	02	501 99 00		197 527,0	197 527,0	96 618,3	48,9
Выполнение функций бюджетными учреждениями	821	10	02	501 99 00	001	197 527,0	197 527,0	96 618,3	48,9
Учреждения социального обслуживания населения	821	10	02	508 00 00		533 342,5	533 342,5	287 805,2	54,0
Обеспечение деятельности подведомственных учреждений	821	10	02	508 99 00		533 342,5	533 342,5	287 805,2	54,0
Прочие учреждения социального обслуживания населения	821	10	02	508 99 01		35 906,5	35 906,5	17 621,7	49,1
Выполнение функций бюджетными учреждениями	821	10	02	508 99 01	001	35 906,5	35 906,5	17 621,7	49,1
Государственные учреждения — отделы социальной защиты населения	821	10	02	508 99 02		125 933,5	125 933,5	70 435,4	55,9
Выполнение функций бюджетными учреждениями	821	10	02	508 99 02	001	125 933,5	125 933,5	70 435,4	55,9
Центры социального обслуживания населения	821	10	02	508 99 03		148 017,7	148 017,7	82 004,0	55,4
Выполнение функций бюджетными учреждениями	821	10	02	508 99 03	001	148 017,7	148 017,7	82 004,0	55,4
Центры реабилитации	821	10	02	508 99 04		22 694,2	22 694,2	11 949,6	52,7
Выполнение функций бюджетными учреждениями	821	10	02	508 99 04	001	22 694,2	22 694,2	11 949,6	52,7
Приюты	821	10	02	508 99 05		110 885,3	110 8853	63 112,8	56,9
Выполнение функций бюджетными учреждениями	821	10	02	508 99 05	001	110 885,3	110 885,3	63 112,8	56,9
Дома милосердия	821	10	02	508 99 06		89 905,3	89 9053	42 681,7	47,5
Выполнение функций бюджетными учреждениями	821	10	02	508 99 06	001	89 905,3	89 905,3	42681,7	47,5
Социальное обеспечение населения	**821**	**10**	**03**			**3 128 922,1**	**3 130 441,6**	**1 303 386,8**	**41,6**
Социальная помощь	821	10	03	505 00 00		3 064 857,4	3 064 857,4	1 238 156,1	40,4
Закон Российской Федерации от 15 января 1993 года № 4301-1 «О статусе Героев Советского Союза, Героев Российской Федерации и полных кавалеров ордена Славы»	821	10	03	505 08 00		195,8	195,8	19,6	10,0
Социальная поддержка Героев Советского Союза, Героев Российской Федерации и полных кавалеров ордена Славы	821	10	03	505 08 02		195,8	195,8	19,6	10,0
Социальные выплаты	821	10	03	505 08 02	005	195,8	195,8	19,6	10,0
Федеральный закон от 9 января 1997 года № 5-ФЗ «О предоставлении социальных гарантий Героям Социалистического Труда и полным кавалерам ордена Трудовой Славы»	821	10	03	505 09 00		560,0	560,0	0,0	0,0
Социальная поддержка Героев Социалистического Труда и полных кавалеров ордена Трудовой Славы	821	10	03	505 09 02		560,0	560,0	0,0	0,0
Социальные выплаты	821	10	03	505 09 02	005	560,0	560,0	0,0	0,0
Единовременное пособие беременной жене военнослужащего, проходящего военную службу по призыву, а также ежемесячное пособие на ребенка военнослужащего, проходящего военную службу по призыву	821	10	03	505 19 00		17 296,0	17 296,0	6 288,9	36,4
Социальные выплаты	821	10	03	505 19 00	005	17 296,0	17 296,0	6 288,9	36,4

1	2	3	4	5	6	7	8	9	10
Федеральный закон от 12 января 1996 года № 8-ФЗ «О погребении и похоронном деле»	821	10	03	505 22 00		7 500,0	7 500,0	4 849,5	64,7
Выплата социального пособия на погребение и возмещение расходов по гарантированному перечню услуг по погребению за счет бюджетов субъектов Российской Федерации и местных бюджетов	821	10	03	505 22 05		6 435,0	6 435,0	4 670,0	72,6
Социальные выплаты	821	10	03	505 22 05	005	6 435,0	6 435,0	4 670,0	72,6
Возмещение специализированным службам по вопросам похоронного дела расходов по захоронению умерших (погибших) граждан, осуществляемых за счет бюджетов субъектов Российской Федерации	821	10	03	505 22 06		1 065,0	1 065,0	179,5	16,9
Социальные выплаты	821	10	03	505 22 06	005	1 065,0	1 065,0	179,5	16,9
Закон Российской Федерации от 9 июня 1993 года № 5142-1 «О донорстве крови и ее компонентов»	821	10	03	505 29 00		35 215,3	35 215,3	17 122,5	48,6
Обеспечение мер социальной поддержки для лиц, награжденных знаком «Почетный донор СССР», «Почетный донор России»	821	10	03	505 29 01		35 215,3	35 215,3	17 122,5	48,6
Социальные выплаты	821	10	03	505 29 01	005	35 215,3	35 215,3	17 122,5	48,6
Федеральный закон от 17 сентября 1998 года № 157-ФЗ «Об иммунопрофилактике инфекционных болезней»	821	10	03	505 44 00		58,9	58,9	25,7	43,6
Государственные единовременные пособия и ежемесячные денежные компенсации гражданам при возникновении поствакцинальных осложнений	821	10	03	505 44 01		58,9	58,9	25,7	43,6
Социальные выплаты	821	10	03	505 44 01	005	58,9	58,9	25,7	43,6
Выплаты инвалидам компенсаций страховых премий по договорам обязательного страхования гражданской ответственности владельцев транспортных средств	821	10	03	505 45 00		1 179,8	1 179,8	40,6	3,4
Социальные выплаты	821	10	03	505 45 00	005	1 179,8	1 179,8	40,6	3,4
Оплата жилищно-коммунальных услуг отдельным категориям граждан	821	10	03	505 46 00		1 456 727,5	1 456 727,5	385 842,0	26,5
Социальные выплаты	821	10	03	505 46 00	005	1 456 727,5	1 456 727,5	385 842,0	26,5
Обеспечение мер социальной поддержки реабилитированных лиц и лиц, признанных пострадавшими от политических репрессий	821	10	03	505 47 00		4,8	4,8	4,8	100,0
Ежемесячная денежная выплата реабилитированным лицам в соответствии с Законом Брянской области от 10 декабря 2004 года № 89-З «О социальной поддержке жертв политических репрессий»	821	10	03	505 47 11		4,8	4,8	4,8	100,0
Социальные выплаты	821	10	03	505 47 11	005	4,8	4,8	4,8	100,0
Предоставление гражданам субсидий на оплату жилого помещения и коммунальных услуг	821	10	03	505 48 00		309 687,5	309 687,5	144 343,2	46,6
Социальные выплаты	821	10	03	505 48 00	005	309 687,5	309 687,5	144 343,2	46,6

1	2	3	4	5	6	7	8	9	10
Закон Российской Федерации от 18 октября 1991 года № 1761-1 «О реабилитации жертв политических репрессий»	821	10	03	505 49 00		10,3	10,3	10,0	97,1
Единовременные денежные компенсации реабилитированным лицам	821	10	03	505 49 01		10,3	10,3	10,0	97,1
Социальные выплаты	821	10	03	505 49 01	005	10,3	10,3	10,0	97,1
Реализация мер социальной поддержки отдельных категорий граждан	821	10	03	505 55 00		1 070 711,9	1 070 711,9	583 304,0	54,5
Ежемесячное пособие на ребенка	821	10	03	505 55 10		298 379,0	298 379,0	149 577,7	50,1
Ежемесячное пособие на ребенка в соответствии с Законом Брянской области от 20 февраля 2008 года № 12-З «Об охране семьи, материнства, отцовства и детства в Брянской области»	821	10	03	505 55 11		222 694,9	222 694,9	109 880,3	49,3
Социальные выплаты	821	10	03	505 55 11	005	222 694,9	222 694,9	109 880,3	49,3
Пособие на детей одиноких матерей в соответствии с Законом Брянской области от 20 февраля 2008 года № 12-З «Об охране семьи, материнства, отцовства и детства в Брянской области»	821	10	03	505 55 12		75 424,0	75 424,0	39 448,3	52,3
Социальные выплаты	821	10	03	505 55 12	005	75 424,0	75 424,0	39 448,3	52,3
Пособие на детей военнослужащих, проходящих службу по призыву, и детей, родители которых уклоняются от уплаты алиментов, в соответствии с Законом Брянской области от 20 февраля 2008 года № 12-З «Об охране семьи, материнства, отцовства и детства в Брянской области»	821	10	03	505 55 13		260,1	260,1	249,1	95,8
Социальные выплаты	821	10	03	505 55 13	005	260,1	260,1	249,1	95,8
Обеспечение мер социальной поддержки ветеранов труда и тружеников тыла	821	10	03	505 55 20		760 273,1	760 273,1	427 021,1	56,2
Ежемесячная денежная выплата ветеранам труда в соответствии с Законом Брянской области от 10 декабря 2004 года № 91-З «О мерах социальной поддержки ветеранов в Брянской области»	821	10	03	505 55 21		287 423,0	287 423,0	148 406,7	51,6
Социальные выплаты	821	10	03	505 55 21	005	287 423,0	287 423,0	148 406,7	51,6
Ежемесячная денежная выплата труженикам тыла в соответствии с Законом Брянской области от 10 декабря 2004 года № 91-З «О мерах социальной поддержки ветеранов в Брянской области»	821	10	03	505 55 22		107 973,1	107 973,1	52 100,7	48,3
Социальные выплаты	821	10	03	505 55 22	005	107 973,1	107 973,1	52 100,7	48,3
Обеспечение мер социальной поддержки ветеранов труда в части оплаты жилищно-коммунальных услуг в соответствии с Законом Брянской области от 10 декабря 2004 года № 91-З «О мерах социальной поддержки ветеранов в Брянской области»	821	10	03	505 55 23		364 877,0	364 877,0	226 513,7	62,1
Социальные выплаты	821	10	03	505 55 23	005	364 877,0	364 877,0	226 513,7	62,1
Обеспечение мер социальной поддержки реабилитированных лиц и лиц, признанных пострадавшими от политических репрессий	821	10	03	505 55 30		12 059,8	12 059,8	6 705,2	55,6
Ежемесячная денежная выплата реабилитированным лицам в соответствии с Законом Брянской области от 10 декабря 2004 года № 89-З «О социальной поддержке жертв политических репрессий»	821	10	03	505 55 31		4 103,0	4 103,0	2 058,3	50,2

1	2	3	4	5	6	7	8	9	10
Социальные выплаты	821	10	03	505 55 31	005	4 103,0	4 103,0	2 058,3	50,2
Обеспечение мер социальной поддержки реабилитированных лиц в части оплаты жилищно-коммунальных услуг в соответствии с Законом Брянской области от 10 декабря 2004 года № 89-З «О социальной поддержке жертв политических репрессий»	821	10	03	505 55 32		7 225,9	7 225,9	4 287,2	59,3
Социальные выплаты	821	10	03	505 55 32	005	7 225,9	7 225,9	4 287,2	593
Ежемесячная денежная выплата лицам, признанным пострадавшими от политических репрессий, в соответствии с Законом Брянской области от 10 декабря 2004 года № 89-З «О социальной поддержке жертв политических репрессий»	821	10	03	505 55 33		113,4	113,4	45,6	40,2
Социальные выплаты	821	10	03	505 55 33	005	113,4	113,4	45,6	40,2
Обеспечение мер социальной поддержки лиц, признанных пострадавшими от политических репрессий, в части оплаты жилищно-коммунальных услуг в соответствии с Законом Брянской области от 10 декабря 2004 года № 89-З «О социальной поддержке жертв политических репрессий»	821	10	03	505 55 34		617,5	617,5	314,1	50,9
Социальные выплаты	821	10	03	505 55 34	005	617,5	617,5	314,1	50,9
Реализация Закона Брянской области от 6 июля 2007 года № 95-З «О ежемесячном пособии родителям и вдовам военнослужащих, сотрудников органов внутренних дел и органов уголовно-исполнительной системы Министерства юстиции Российской Федерации, погибших в вооруженных конфликтах последних лет»	821	10	03	505 70 00		3 710,0	3 710,0	2 035,1	54,9
Ежемесячное пособие	821	10	03	505 70 01		3 710,0	3 710,0	2 035,1	54,9
Социальные выплаты	821	10	03	505 70 01	005	3 710,0	3 710,0	2035,1	54,9
Реализация постановления администрации Брянской области от 30 декабря 2004 года № 666 «О предоставлении льготного проезда на железнодорожном транспорте пригородного сообщения ветеранам труда, труженикам тыла, реабилитированным лицам и лицам, пострадавшим от политических репрессий»	821	10	03	505 71 00		10 087,5	10 087,5	2 290,7	22,7
Предоставление льготного проезда реабилитированным лицам и лицам, признанным пострадавшими от политических репрессий	821	10	03	505 71 01		738,6	738,6	79,0	10,7
Социальные выплаты	821	10	03	505 71 01	005	738,6	738,6	79,0	10,7
Предоставление льготного проезда ветеранам труда	821	10	03	505 71 02		9 257,2	9 257,2	2 196,0	23,7
Социальные выплаты	821	10	03	50571 02	005	9 257,2	9 257,2	2 196,0	23,7
Предоставление льготного проезда труженикам тыла	821	10	03	505 71 03		91,7	91,7	15,7	17,1
Социальные выплаты	821	10	03	505 71 03	005	91,7	91,7	15,7	17,1
Реализация Закона Брянской области от 13 декабря 2005 года № 92-З «О дополнительных мерах социальной защиты населения Брянской области, подвергшегося радиационному воздействию»	821	10	03	505 72 00		275,4	275,4	130,0	47,2
Ежемесячная компенсация на питание	821	10	03	5057201		275,4	275,4	130,0	47,2
Социальные выплаты	821	10	03	505 72 01	005	275,4	275,4	130,0	47,2

1	2	3	4	5	6	7	8	9	10
Реализация постановления администрации Брянской области от 14 июня 2007 года № 420 «О порядке и условиях установления статуса «Ветеран труда Брянской области» и мерах социальной поддержки указанной категории граждан»	821	10	03	505 73 00		32 758,1	32 758,1	27 176,5	83,0
Ежемесячная денежная выплата ветеранам труда Брянской области	821	10	03	505 73 01		16 433,2	16 433,2	12 762,3	77,7
Социальные выплаты	821	10	03	505 73 01	005	16 433,2	16 433,2	12 762,3	77,7
Обеспечение мер социальной поддержки ветеранов труда Брянской области в части оплаты жилищно-коммунальных услуг	821	10	03	505 73 02		14 524,9	14 524,9	13 312,3	91,7
Социальные выплаты	821	10	03	505 73 02	005	14 524,9	14 524,9	13 312,3	91,7
Обеспечение мер социальной поддержки ветеранов труда Брянской области в части предоставления льготного проезда ветеранам труда Брянской области	821	10	03	505 73 03		1 800,0	1 800,0	1 101,9	61,2
Социальные выплаты	821	10	03	505 73 03	005	1 800,0	1 800,0	1 101,9	61,2
Обеспечение граждан техническими средствами реабилитации, включая изготовление и ремонт протезно-ортопедических изделий	821	10	03	505 74 00		4 113,1	4 113,1	2 563,5	62,3
Мероприятия в области социальной политики	821	10	03	505 74 00	068	4 113,1	4 113,1	2 563,5	62,3
Реализация Закона Брянской области от 20 февраля 2008 года № 12-З «Об охране семьи, материнства, отцовства и детства в Брянской области»	821	10	03	505 75 00		39 572,9	39 572,9	24 228,0	61,2
Обеспечение мер социальной поддержки многодетных семей в части оплаты коммунальных услуг	821	10	03	505 75 01		16342,2	16342,2	9 410,3	57,6
Социальные выплаты	821	10	03	505 75 01	005	16 342,2	16 342,2	9 410,3	57,6
Обеспечение мер социальной поддержки многодетных семей в части бесплатного проезда	821	10	03	505 75 02		23 230,7	23 230,7	14 817,7	63,8
Социальные выплаты	821	10	03	505 75 02	005	23 230,7	23 230,7	14 817,7	63,8
Реализация Закона Брянской области от 14 июля 2005 года № 50-З «О предоставлении мер социальной поддержки на приобретение бытового сжиженного газа для малоимущих граждан Брянской области»	821	10	03	505 76 00		17,0	17,0	11,5	67,6
Денежная компенсация малоимущим гражданам на приобретение бытового сжиженного газа	821	10	03	505 76 01		17,0	17,0	11,5	67,6
Социальные выплаты	821	10	03	505 76 01	005	17,0	17,0	11,5	67,6
Осуществление дополнительных мер социальной поддержки граждан, имеющих детей, в соответствии с Законом Брянской области от 20 февраля 2008 года № 12-З «Об охране семьи, материнства, отцовства и детства в Брянской области»	821	10	03	505 77 00		15 263,6	15 263,6	4 503,6	29,5
Единовременное пособие многодетной семье на рождение ребенка	821	10	03	505 77 01		2 310,6	2 310,6	1 055,3	45,7
Социальные выплаты	821	10	03	505 77 01	005	2 310,6	2 310,6	1 055,3	45,7
Пособие на школьников из многодетных семей к началу учебного года	821	10	03	505 77 02		9 561,0	9 561,0	1 509,9	15,8
Социальные выплаты	821	10	03	505 77 02	005	9 561,0	9 561,0	1 509,9	15,8

1	2	3	4	5	6	7	8	9	10
Дополнительное ежемесячное пособие по уходу за ребенком-инвалидом	821	10	03	505 77 03		3 392,0	3 392,0	1 938,4	57,1
Социальные выплаты	821	10	03	505 77 03	005	3 392,0	3 392,0	1 938,4	57,1
Реализация постановления администрации Брянской области от 19 ноября 2007 года № 921 «О порядке назначения и выплаты дополнительного единовременного пособия при рождении ребенка»	821	10	03	505 78 00		12 389,0	12 389,0	6 771,7	54,7
Дополнительное единовременное пособие при рождении ребенка	821	10	03	505 78 01		12 389,0	12 389,0	6 771,7	54,7
Социальные выплаты	821	10	03	505 78 01	005	12 389,0	12 389,0	6 771,7	54,7
Реализация Закона Брянской области от 20 декабря 2007 года № 173-З «Об охране здоровья населения Брянской области»	821	10	03	505 81 00		47 523,0	47 523,0	26 594,7	56,0
Ежемесячная денежная компенсация на питание для детей до трех лет	821	10	03	505 81 01		47 523,0	47 523,0	26 594,7	56,0
Социальные выплаты	821	10	03	505 81 01	005	47 523,0	47 523,0	26 594,7	56,0
Иные безвозмездные и безвозвратные перечисления	821	10	03	520 00 00		64 064,7	65 584,2	65 230,7	99,5
Единовременная денежная компенсация отдельным категориям граждан вместо получения транспортного средства	821	10	03	520 22 00		64 064,7	65 584,2	65 230,7	99,5
Социальные выплаты	821	10	03	520 22 00	005	64 064,7	65 584,2	65 230,7	99,5
Охрана семьи и детства	**821**	**10**	**04**			**474,5**	**474,5**	**1,1**	**0,2**
Мероприятия по борьбе с беспризорностью, по опеке и попечительству	821	10	04	511 00 00		474,5	474,5	1,1	0,2
Перевозка несовершеннолетних, самовольно ушедших из семей, детских домов, школ-интернатов, специальных учебно-воспитательных и иных детских учреждений	821	10	04	511 02 00		474,5	474,5	1,1	0,2
Прочие расходы	821	10	04	511 02 00	013	474,5	474,5	1,1	0,2
Другие вопросы в области социальной политики	**821**	**10**	**06**			**112 124,9**	**112 775,1**	**59 228,1**	**52,5**
Руководство и управление в сфере установленных функций органов государственной власти субъектов Российской Федерации и органов местного самоуправления	821	10	06	002 00 00		42 576,4	42 576,4	23 916,3	56,2
Центральный аппарат	821	10	06	002 04 00		42 576,4	42 576,4	23 916,3	56,2
Выполнение функций государственными органами	821	10	06	002 04 00	012	42 576,4	42 576,4	23 916,3	56,2
Региональные целевые программы	821	10	06	522 00 00		59 308,7	59 958,9	26 486,0	44,2
Областная целевая программа «Социальная поддержка и реабилитация инвалидов (2007—2010 годы)»	821	10	06	522 21 00		3 996,7	3 996,7	1 556,7	38,9
Мероприятия в области социальной политики	821	10	06	522 21 00	068	3 996,7	3 996,7	1 556,7	38,9
Областная целевая программа «Дети Брянщины» (2007—2010 годы)	821	10	06	522 24 00		1 513,6	1 513,6	1 104,1	72,9
Подпрограмма «Дети и семья», направление «Семья с детьми-инвалидами» (2007—2010 годы)	821	10	06	522 24 02		1 513,6	1 513,6	1 104,1	72,9
Мероприятия в области социальной политики	821	10	06	522 24 02	068	1 513,6	1 513,6	1 104,1	72,9
Областная целевая программа «Демографическое развитие Брянской области» (2008—2010 годы)	821	10	06	522 35 00		2516,9	2516,9	0,0	0,0
Мероприятия в области социальной политики	821	10	06	522 35 00	068	2 516,9	2 516,9	0,0	0,0

1	2	3	4	5	6	7	8	9	10
Областная целевая программа «Социальная защита населения Брянской области» (2008—2010 годы)	821	10	06	522 40 00		51 281,5	51 931,7	23 825,2	45,9
Мероприятия в области социальной политики	821	10	06	522 40 00	068	2 807,4	2 807,4	1 493,2	53,2
Адресная материальная помощь малообеспеченным гражданам и возмещение стоимости зубопротезирования региональным льготникам	821	10	06	522 40 00	968	48 474,1	49 124,3	22 332,0	45,5
Ведомственные целевые программы	821	10	06	822 00 00		10 239,8	10 239,8	8 825,8	86,2
Ведомственная целевая программа «Социальная поддержка ветеранов, участников боевых действий, членов их семей и семей погибших военнослужащих» (2008—2010 годы)	821	10	06	822 53 00		2 441,2	2 441,2	2 441,2	100,0
Мероприятия в области социальной политики	821	10	06	822 53 00	068	2 441,2	2 441,2	2 441,2	100,0
Ведомственная целевая программа «Пожарная безопасность учреждений социальной защиты населения Брянской области» (2009—2011 годы)	821	10	06	822 56 00		7 798,6	7 798,6	6 384,6	81,9
Специальные мероприятия	821	10	06	822 56 00	040	7 798,6	7 798,6	6 384,6	81,9
Управление по делам архивов Брянской области	**822**					**13 867,0**	**14 351,0**	**7 002,5**	**48,8**
Общегосударственные вопросы	**822**	**01**				**13 867,0**	**14 351,0**	**7 002,5**	**48,8**
Другие общегосударственные вопросы	**822**	**01**	**14**			**13 867,0**	**14 351,0**	**7 002,5**	**48,8**
Руководство и управление в сфере установленных функций органов государственной власти субъектов Российской Федерации и органов местного самоуправления	822	01	14	002 00 00		2 398,0	2 398,0	1 241,1	51,8
Центральный аппарат	822	01	14	002 04 00		2 398,0	2 398,0	1 241,1	51,8
Выполнение функций государственными органами	822	01	14	002 04 00	012	2 398,0	2 398,0	1 241,1	51,8
Резервные фонды	822	01	14	070 00 00			484,0	0,0	0,0
Резервные фонды исполнительных органов государственной власти субъектов Российской Федерации	822	01	14	070 04 00			484,0	0,0	0,0
Прочие расходы	822	01	14	070 04 00	013		484,0	0,0	0,0
Дворцы и Дома культуры, другие учреждения культуры и средств массовой информации	822	01	14	440 00 00		11 469,0	11 469,0	5 761,4	50,2
Обеспечение деятельности подведомственных учреждений	822	01	14	440 99 00		11 469,0	11 469,0	5 761,4	50,2
Выполнение функций бюджетными учреждениями	822	01	14	440 99 00	001	11 469,0	11 469,0	5 761,4	50,2
Комитет государственного регулирования тарифов Брянской области	**823**					**5 544,4**	**5 544,4**	**2 852,8**	**51,5**
Общегосударственные вопросы	**823**	**01**				**5 544,4**	**5 544,4**	**2 852,8**	**51,5**
Другие общегосударственные вопросы	**823**	**01**	**14**			**5 544,4**	**5 544,4**	**2 852,8**	**51,5**
Руководство и управление в сфере установленных функций органов государственной власти субъектов Российской Федерации и органов местного самоуправления	823	01	14	002 00 00		5 544,4	5 544,4	2 852,8	51,5
Центральный аппарат	823	01	14	002 04 00		5 544,4	5 544,4	2 852,8	51,5
Выполнение функций государственными органами	823	01	14	002 04 00	012	5 544,4	5 544,4	2 852,8	51,5

1	2	3	4	5	6	7	8	9	10
Управление имущественных отношений Брянской области	**824**					**25 861,2**	**25 861,2**	**8 633,2**	**33,4**
Общегосударственные вопросы	**824**	**01**				**17 342,1**	**17 342,1**	**8 223,7**	**47,4**
Другие общегосударственные вопросы	**824**	**01**	**14**			**17 342,1**	**17 342,1**	**8 223,7**	**47,4**
Руководство и управление в сфере установленных функций органов государственной власти субъектов Российской Федерации и органов местного самоуправления	824	01	14	002 00 00		12 330,4	12 330,4	6 329,1	51,3
Центральный аппарат	824	01	14	002 04 00		12 330,4	12 330,4	6 329,1	51,3
Выполнение функций государственными органами	824	01	14	002 04 00	012	12 330,4	12 330,4	6 329,1	51,3
Реализация государственной политики в области приватизации и управления государственной и муниципальной собственностью	824	01	14	090 00 00		5 011,7	5 011,7	1 894,6	37,8
Оценка недвижимости, признание прав и регулирование отношений по государственной и муниципальной собственности	824	01	14	090 02 00		5 011,7	5 011,7	1 894,6	37,8
Выполнение функций государственными органами	824	01	14	090 02 00	012	1 121,1	1 121,1	247,9	22,1
Субсидии на выполнение государственных заданий на оказание государственных услуг автономными учреждениями	824	01	14	090 02 00	922	3 890,6	3 890,6	1 646,7	42,3
Национальная экономика	**824**	**04**				**3 519,**	**3 519,1**	**409,5**	**11,6**
Другие вопросы в области национальной экономики	**824**	**04**	**12**			**3 519,**	**3 519,1**	**409,5**	**11,6**
Реализация государственных функций в области национальной экономики	824	04	12	340 00 00		1 194,	1 194,1	93,0	7,8
Мероприятия по землеустройству и землепользованию	824	04	12	340 03 00		1 194,	1 194,1	93,0	7,8
Прочие расходы	824	04	12	340 03 00	013	1 194,	1 194,1	93,0	7,8
Региональные целевые программы	824	04	12	522 00 00		2 325,0	2 325,0	316,5	13,6
Областная целевая программа «Создание системы кадастра недвижимости Брянской области» (2008—2011 годы)	824	04	12	522 41 00		2 325,0	2 325,0	316,5	13,6
Мероприятия по землеустройству и землепользованию	824	04	12	522 41 00	054	2 325,0	2 325,0	316,5	13,6
Здравоохранение, физическая культура и спорт	**824**	**09**				**5 000,0**	**5 000,0**	**0,0**	**0,0**
Санаторно-оздоровительная помощь	**824**	**09**	**05**			**5 000,0**	**5 000,0**	**0,0**	**0,0**
Бюджетные инвестиции в объекты капитального строительства, не включенные в целевые программы	824	09	05	102 00 00		5 000,0	5 000,0	0,0	0,0
Бюджетные инвестиции в объекты капитального строительства государственной собственности субъектов Российской Федерации (объекты капитального строительства собственности муниципальных образований)	824	09	05	102 01 00		5 000,0	5 000,0	0,0	0,0
Бюджетные инвестиции в объекты капитального строительства государственной собственности субъектов Российской Федерации	824	09	05	102 01 01		5 000,0	5 000,0	0,0	0,0
Бюджетные инвестиции	824	09	05	102 01 01	003	5 000,0	5 000,0	0,0	0,0
Комитет по молодежной политике, физической культуре и спорту Брянской области	**825**					**318 541,9**	**318 541,9**	**134 901,2**	**42,3**
Образование	**825**	**07**				**120 598,8**	**120 598,8**	**58 695,9**	**48,7**

1	2	3	4	5	6	7	8	9	10
Общее образование	**825**	**07**	**02**			**49 984,6**	**49 984,6**	**22 550,6**	**45,1**
Учреждения по внешкольной работе с детьми	825	07	02	423 00 00		49 984,6	49 984,6	22 550,6	45,1
Обеспечение деятельности подведомственных учреждений	825	07	02	423 99 00		49 984,6	49 984,6	22 550,6	45,1
Выполнение функций бюджетными учреждениями	825	07	02	423 99 00	001	49 984,6	49 984,6	22 550,6	45,1
Молодежная политика и оздоровление детей	**825**	**07**	**07**			**69 588,8**	**69 588,8**	**35 381,5**	**50,8**
Мероприятия по проведению оздоровительной кампании детей	825	07	07	432 00 00		45 281,7	45 281,7	30 443,1	67,2
Оздоровление детей	825	07	07	432 02 00		45 281,7	45 281,7	30 443,1	67,2
Выполнение функций государственными органами	825	07	07	432 02 00	012	45 281,7	45 281,7	30 443,1	67,2
Региональные целевые программы	825	07	07	522 00 00		24 307,1	24 307,1	4 938,4	20,3
Областная целевая программа «Комплексные меры противодействия злоупотреблению наркотиками и их незаконному обороту (2007—2009 годы)»	825	07	07	522 03 00		209,2	209,2	80,0	38,2
Прочие расходы	825	07	07	522 03 00	013	209,2	209,2	80,0	38,2
Областная целевая программа «Молодежь Брянщины» (2009—2011 годы)	825	07	07	522 50 00		24 097,9	24 097,9	4 858,4	20,2
Прочие расходы	825	07	07	522 50 00	013	24 097,9	24 097,9	4 858,4	20,2
Другие вопросы в области образования	**825**	**07**	**09**			**1 025,4**	**1 025,4**	**763,8**	**74,5**
Мероприятия в области образования	825	07	09	436 00 00		723,0	723,0	549,4	76,0
Проведение мероприятий для детей и молодежи	825	07	09	436 09 00		723,0	723,0	549,4	76,0
Проведение оздоровительных и других мероприятий для детей и молодежи	825	07	09	436 09 00	447	723,0	723,0	549,4	76,0
Региональные целевые программы	825	07	09	522 00 00		302,4	302,4	214,4	70,9
Областная целевая программа «Дети Брянщины» (2007—2010 годы)	825	07	09	522 24 00		302,4	302,4	214,4	70,9
Подпрограмма «Одаренные дети» (2007—2010 годы)	825	07	09	522 24 04		302,4	302,4	214,4	70,9
Мероприятия в сфере образования	825	07	09	522 24 04	022	302,4	302,4	214,4	70,9
Здравоохранение, физическая культура и спорт	**825**	**09**				**177 730,4**	**177 730,4**	**73 405,3**	**41,3**
Физическая культура и спорт	**825**	**09**	**08**			**142 225,4**	**142 225,4**	**69 249,5**	**48,7**
Центры спортивной подготовки (сборные команды)	825	09	08	482 00 00		600 11,7	600 11,7	23 583,4	39,3
Обеспечение деятельности подведомственных учреждений	825	09	08	482 99 00		60 011,7	60 011,7	23 583,4	39,3
Выполнение функций бюджетными учреждениями	825	09	08	482 99 00	001	20 997,3	20 997,3	7 584,4	36,1
Субсидии на выполнение государственных заданий на оказание государственных услуг автономными учреждениями	825	09	08	482 99 00	922	39 014,4	39 014,4	15 999,0	41,0
Физкультурно-оздоровительная работа и спортивные мероприятия	825	09	08	512 00 00		23 779,5	23 779,5	14 570,6	61,3
Мероприятия в области здравоохранения, спорта и физической культуры, туризма	825	09	08	512 97 00		23 779,5	23 779,5	14 570,6	61,3
Мероприятия в области здравоохранения, спорта и физической культуры, туризма	825	09	08	512 97 00	079	23 779,5	23 779,5	14 570,6	61,3
Региональные целевые программы	825	09	08	522 00 00		58 434,2	58 434,2	31 095,5	53,2

1	2	3	4	5	6	7	8	9	10
Областная целевая программа «Развитие физической культуры и спорта в Брянской области на 2006—2009 годы»	825	09	08	522 23 00		58 434,2	58 434,2	31 095,5	53,2
Мероприятия в области здравоохранения, спорта и физической культуры, туризма	825	09	08	522 23 00	079	58 434,2	58 434,2	31 095,5	53,2
Другие вопросы в области здравоохранения, физической культуры и спорта	**825**	**09**	**10**			**35 505,0**	**35 505,0**	**4 155,8**	**11,7**
Руководство и управление в сфере установленных функций органов государственной власти субъектов Российской Федерации и органов местного самоуправления	825	09	10	002 00 00		7 783,9	7 783,9	3 723,6	47,8
Центральный аппарат	825	09	10	002 04 00		7 783,9	7 783,9	3 723,6	47,8
Выполнение функций государственными органами	825	09	10	002 04 00	012	7 783,9	7 783,9	3 723,6	47,8
Физкультурно-оздоровительная работа и спортивные мероприятия	825	09	10	512 00 00		26 587,1	26 587,1	0,0	0,0
Осуществление полномочий по оформлению и ведению спортивных паспортов	825	09	10	512 01 00		26 587,1	26 587,1	0,0	0,0
Выполнение функций государственными органами	825	09	10	512 01 00	012	26 587,1	26 587,1	0,0	0,0
Расходы по уплате региональных налогов в связи с отмененной льгот по налогу на имущество организаций и транспортному налогу	825	09	10	828 00 00		1 134,0	1 134,0	432,2	38,1
Прочие расходы	825	09	10	828 00 00	013	1 134,0	1 134,0	432,2	38,1
Социальная политика	**825**	**10**				**456,7**	**456,7**	**334,9**	**73,3**
Другие вопросы в области социальной политики	**825**	**10**	**06**			**456,7**	**456,7**	**334,9**	**73,3**
Региональные целевые программы	825	10	06	522 00 00		456,7	456,7	334,9	73,3
Областная целевая программа «Социальная поддержка и реабилитация инвалидов (2007—2010 годы)»	825	10	06	522 21 00		366,1	366,1	324,4	88,6
Мероприятия в области социальной политики	825	10	06	522 21 00	068	366,1	366,1	324,4	88,6
Областная целевая программа «Дети Брянщины» (2007—2010 годы)	825	10	06	522 24 00		90,6	90,6	10,5	11,6
Подпрограмма «Дети и семья», направление «Профилактика безнадзорности и правонарушений несовершеннолетних» (2007—2010 годы)	825	10	06	522 24 01		69,7	69,7	0,0	0,0
Профилактика безнадзорности и правонарушений несовершеннолетних	825	10	06	522 24 01	060	69,7	69,7	0,0	0,0
Подпрограмма «Дети и семья», направление «Семья с детьми-инвалидами» (2007—2010 годы)	825	10	06	522 24 02		20,9	20,9	10,5	50,2
Мероприятия в области социальной политики	825	10	06	522 24 02	068	20,9	20,9	10,5	50,2
Межбюджетные трансферты	**825**	**11**				**19 756,0**	**19 756,0**	**2 465,1**	**12,5**
Субсидии бюджетам субъектов Российской Федерации и муниципальных образований (межбюджетные субсидии)	**825**	**11**	**02**			**19 756,0**	**19 756,0**	**2 465,1**	**12,5**
Региональные целевые программы	825	11	02	522 00 00		19 756,0	19 756,0	2 465,1	12,5
Областная целевая программа «Развитие физической культуры и спорта в Брянской области на 2006—2009 годы»	825	11	02	522 23 00		2 790,0	2 790,0	2 465,1	88,4
Фонд софинансирования	825	11	02	522 23 00	010	2 790,0	2 790,0	2 465,1	88,4

1	2	3	4	5	6	7	8	9	10
Областная целевая программа «Жилище» (2007—2010 годы)	825	11	02	522 27 00		16 966,0	16 966,0	0,0	0,0
Подпрограмма «Обеспечение жильем молодых семей» (2007—2010 годы)	825	11	02	522 27 03		16 966,0	16 966,0	0,0	0,0
Фонд софинансирования	825	11	02	522 27 03	010	16 966,0	16 966,0		0,0
Контрольно-счетная палата Брянской области	**826**					**15 591,2**	**15 591,2**	**7 236,0**	**46,4**
Общегосударственные вопросы	**826**	**01**				**15 591,2**	**15 591,2**	**7 236,0**	**46,4**
Обеспечение деятельности финансовых, налоговых и таможенных органов и органов финансового (финансово-бюджетного) надзора	**826**	**01**	**06**			**15 591,2**	**15 591,2**	**7 236,0**	**46,4**
Руководство и управление в сфере установленных функций органов государственной власти субъектов Российской Федерации и органов местного самоуправления	826	01	06	002 00 00		15 591,2	15 591,2	7 236,0	46,4
Центральный аппарат	826	01	06	002 04 00		13 102,5	13 102,5	6 215,4	47,4
Выполнение функций государственными органами	826	01	06	002 04 00	012	13 102,5	13 102,5	6 215,4	47,4
Руководитель контрольно-счетной палаты субъекта Российской Федерации и его заместители	826	01	06	002 24 00		2 488,7	2 488,7	1 020,6	41,0
Выполнение функций государственными органами	826	01	06	002 24 00	012	2 488,7	2 488,7	1 020,6	41,0
Управление внутренних дел Брянской области	**827**					**788 700,7**	**788 700,7**	**492 645,8**	**62,5**
Национальная безопасность и правоохранительная деятельность	**827**	**03**				**788 700,7**	**788 700,7**	**492 645,8**	**62,5**
Органы внутренних дел	**827**	**03**	**02**			**788 700,7**	**788 700,7**	**492 645,8**	**62,5**
Воинские формирования (органы, подразделения)	827	03	02	202 00 00		738 261,4	738 261,4	486 629,6	65,9
Обеспечение равного с Министерством внутренних дел Российской Федерации повышения денежного довольствия сотрудникам и заработной платы работникам подразделений милиции общественной безопасности и социальных выплат	827	03	02	202 01 00		206 123,6	206 123,6	99 752,0	48,4
Функционирование органов в сфере национальной безопасности, правоохранительной деятельности и обороны	827	03	02	202 01 00	014	206 123,6	206 123,6	99 752,0	48,4
Военный персонал	827	03	02	202 58 00		345 216,1	345 216,1	281 686,2	81,6
Функционирование органов в сфере национальной безопасности, правоохранительной деятельности и обороны	827	03	02	202 58 00	014	345 216,1	345 216,1	281 686,2	81,6
Функционирование органов в сфере национальной безопасности и правоохранительной деятельности	827	03	02	202 67 00		151 672,0	151 672,0	91 229,7	60,1
Органы национальной безопасности и правоохранительной деятельности	827	03	02	202 67 01		112 829,7	112 829,7	69 835,7	61,9
Функционирование органов в сфере национальной безопасности, правоохранительной деятельности и обороны	827	03	02	202 67 01	014	112 829,7	112 829,7	69 835,7	61,9
ГИБДД	827	03	02	202 67 02		38 842,3	38 842,3	21 394,0	55,1
Функционирование органов в сфере национальной безопасности, правоохранительной деятельности и обороны	827	03	02	202 67 02	014	38 842,3	38 842,3	21 394,0	55,1
Продовольственное обеспечение	827	03	02	202 71 00		1 220,6	1 220,6	686,2	56,2

1	2	3	4	5	6	7	8	9	10
Продовольственное обеспечение вне рамок государственного оборонного заказа	827	03	02	202 71 02		1 220,6	1 220,6	686,2	56,2
Функционирование органов в сфере национальной безопасности, правоохранительной деятельности и обороны	827	03	02	202 71 02	014	1 220,6	1 220,6	686,2	56,2
Вещевое обеспечение	827	03	02	202 72 00		15 904,3	15 904,3	2 302,3	14,5
Вещевое обеспечение вне рамок государственного оборонного заказа	827	03	02	202 72 02		13 362,0	13 362,0	3,8	0,0
Функционирование органов в сфере национальной безопасности, правоохранительной деятельности и обороны	827	03	02	202 72 02	014	13 362,0	13 362,0	3,8	0,0
Компенсация стоимости вещевого имущества	827	03	02	202 72 03		2 542,3	2 542,3	2 298,5	90,4
Функционирование органов в сфере национальной безопасности, правоохранительной деятельности и обороны	827	03	02	202 72 03	014	2 542,3	2 542,3	2 298,5	90,4
Пособия и компенсации военнослужащим, приравненным к ним лицам, а также уволенным из их числа	827	03	02	202 76 00		18 124,8	18 124,8	10 973,2	60,5
Социальные выплаты	827	03	02	202 76 00	005	18 124,8	18 124,8	10 973,2	60,5
Реализация государственных функций в области национальной экономики	827	03	02	340 00 00		35 498,7	35 498,7	0,0	0,0
Закупка для государственных нужд техники, производимой на территории Российской Федерации	827	03	02	340 07 00		35 498,7	35 498,7	0,0	0,0
Закупка автотранспортных средств и коммунальной техники	827	03	02	340 07 02		35 498,7	35 498,7	0,0	0,0
Прочие расходы	827	03	02	340 07 02	013	35 498,7	35 498,7	0,0	0,0
Региональные целевые программы	827	03	02	522 00 00		14 940,6	14 940,6	6 016,2	40,3
Областная целевая программа «Комплексные меры противодействия злоупотреблению наркотиками и их незаконному обороту (2007—2009 годы)»	827	03	02	522 03 00		33,4	33,4	33,4	100,0
Прочие расходы	827	03	02	522 03 00	013	33,4	33,4	33,4	100,0
Областная целевая программа «Дети Брянщины» (2007—2010 годы)	827	03	02	522 24 00		104,6	104,6	46,6	44,6
Подпрограмма «Дети и семья», направление «Профилактика безнадзорности и правонарушений несовершеннолетних» (2007—2010 годы)	827	03	02	522 24 01		104,6	104,6	46,6	44,6
Профилактика безнадзорности и правонарушений несовершеннолетних	827	03	02	522 2401	060	104,6	104,6	46,6	44,6
Областная целевая программа «Совершенствование системы профилактики правонарушений и усиление борьбы с преступностью (2007—2009 годы)»	827	03	02	522 26 00		3 067,6	3 067,6	2 269,5	74,0
Прочие расходы	827	03	02	522 26 00	013	3 067,6	3 067,6	2 269,5	74,0
Долгосрочная целевая программа «Повышение безопасности дорожного движения в Брянской области» (2007—2012 годы)	827	03	02	522 32 00		11 735,0	11 735,0	3 666,7	31,2
Прочие расходы	827	03	02	522 32 00	013	11 735,0	11 735,0	3 666,7	31,2
Избирательная комиссия Брянской области	**828**					**52 585,3**	**52 585,3**	**46 958,5**	**89,3**
Общегосударственные вопросы	**828**	**01**				**52 585,3**	**52 5853**	**46 958,5**	**893**
Обеспечение проведения выборов и референдумов	**828**	**01**	**07**			**52 585,3**	**52 585,3**	**46 958,5**	**893**

1	2	3	4	5	6	7	8	9	10
Руководство и управление в сфере установленных функций органов государственной власти субъектов Российской Федерации и органов местного самоуправления	828	01	07	002 00 00		10 686,8	10 686,8	5 060,0	473
Центральный аппарат	828	01	07	002 04 00		8 889,8	8 889,8	4 334,9	48,8
Выполнение функций государственными органами	828	01	07	002 04 00	012	8 889,8	8 889,8	4 334,9	48,8
Члены избирательной комиссии субъектов Российской Федерации	828	01	07	002 20 00		1 797,0	1 797,0	725,1	40,4
Выполнение функций государственными органами	828	01	07	002 20 00	012	1 797,0	1 797,0	725,1	40,4
Проведение выборов и референдумов	828	01	07	020 00 00		41 898,5	41 898,5	41 898,5	100,0
Проведение выборов в законодательные (представительные) органы государственной власти субъектов Российской Федерации	828	01	07	020 00 01		41 806,3	41 806,3	41 806,3	100,0
Выполнение функций государственными органами	828	01	07	020 00 01	012	41 806,3	41 806,3	41 806,3	100,0
Проведение выборов в представительные органы вновь образованных муниципальных образований	828	01	07	020 00 04		92,2	92,2	92,2	100,0
Выполнение функций государственными органами	828	01	07	020 00 04	012	92,2	92,2	92,2	100,0
Государственная инспекция Брянской области по обеспечению контроля за производством и оборотом этилового спирта, алкогольной и спиртосодержащей продукции	**829**					**5 807,5**	**5 807,5**	**3 292,0**	**56,7**
Общегосударственные вопросы	**829**	**01**				**5 807,5**	**5 807,5**	**3 292,0**	**56,7**
Другие общегосударственные вопросы	**829**	**01**	**14**			**5 807,5**	**5 807,5**	**3 292,0**	**56,7**
Руководство и управление в сфере установленных функций органов государственной власти субъектов Российской Федерации и органов местного самоуправления	829	01	14	002 00 00		5 673,3	5 673,3	3 157,8	55,7
Центральный аппарат	829	01	14	002 04 00		5 673,3	5 673,3	3 157,8	55,7
Выполнение функций государственными органами	829	01	14	002 04 00	012	5 673,3	5 673,3	3 157,8	55,7
Ведомственные целевые программы	829	01	14	822 00 00		134,2	134,2	134,2	100,0
Ведомственная целевая программа «Формирование системы мониторинга качества и безопасности алкогольной и спиртосодержащей продукции, находящейся в обороте на территории Брянской области» (2008—2010 годы)	829	01	14	822 50 00		134,2	134,2	134,2	100,0
Прочие расходы	829	01	14	822 50 00	013	134,2	134,2	134,2	100,0
Управление мировой юстиции Брянской области	**830**					**64 068,4**	**64 068,4**	**30 957,0**	**483**
Общегосударственные вопросы	**830**	**01**				**64 068,4**	**64 068,4**	**30 957,0**	**48,3**
Судебная система	**830**	**01**	**05**			**64 068,4**	**64 068,4**	**30 957,0**	**48,3**
Руководство и управление в сфере установленных функций органов государственной власти субъектов Российской Федерации и органов местного самоуправления	830	01	05	002 00 00		64 068,4	64 068,4	30 957,0	48,3
Обеспечение деятельности аппаратов судов	830	01	05	002 23 00		64 068,4	64 068,4	30 957,0	48,3
Выполнение функций государственными органами	830	01	05	002 23 00	012	64 068,4	64 068,4	30 957,0	48,3
Комитет гражданской защиты и пожарной безопасности Брянской области	**831**					**834,8**	**834,8**	**834,8**	**100,0**

1	2	3	4	5	6	7	8	9	10
Национальная безопасность и правоохранительная деятельность	**831**	**03**				**834,8**	**834,8**	**834,8**	**100,0**
Защита населения и территории от чрезвычайных ситуаций природного и техногенного характера, гражданская оборона	**831**	**03**	**09**			**834,8**	**834,8**	**834,8**	**100,0**
Руководство и управление в сфере установленных функций органов государственной власти субъектов Российской Федерации и органов местного самоуправления	831	03	09	002 00 00		834,8	834,8	834,8	100,0
Центральный аппарат	831	03	09	002 04 00		834,8	834,8	834,8	100,0
Выполнение функций государственными органами	831	03	09	002 04 00	012	834,8	834,8	834,8	100,0
Управление государственной службы занятости населения Брянской области	**832**					**484 488,7**	**785 795,9**	**319 779,2**	**40,7**
Национальная экономика	**832**	**04**				**307 989,2**	**314 676,4**	**125 414,9**	**39,9**
Общеэкономические вопросы	**832**	**04**	**01**			**307 989,2**	**314 676,4**	**125 414,9**	**39,9**
Реализация государственной политики занятости населения	832	04	01	510 00 00		307 989,2	314 676,4	125 414,9	39,9
Осуществление полномочий Российской Федерации в области содействия занятости населения, включая расходы по осуществлению этих полномочий	832	04	01	510 02 00		147 810,0	154 497,2	54 167,8	35,1
Выполнение функций бюджетными учреждениями	832	04	01	510 02 00	001	118 205,1	124 892,3	45 851,5	36,7
Выполнение функций государственными органами	832	04	01	510 02 00	012	29 604,9	29 604,9	8 316,3	28,1
Реализация дополнительных мероприятий, направленных на снижение напряженности на рынке труда субъектов Российской Федерации	832	04	01	510 03 00		160 179,2	160 179,2	71 247,1	44,5
Реализация дополнительных мероприятий, направленных на снижение напряженности на рынке труда субъектов Российской Федерации за счет средств федерального бюджета	832	04	01	510 03 01		152 170,2	152 170,2	67 897,1	44,6
Прочие расходы	832	04	01	510 03 01	013	152 170,2	152 170,2	67 897,1	44,6
Реализация дополнительных мероприятий, направленных на снижение напряженности на рынке труда субъектов Российской Федерации за счет средств бюджета субъекта Российской Федерации	832	04	01	510 03 02		8 009,0	8 009,0	3 350,0	41,8
Прочие расходы	832	04	01	510 03 02	013	8 009,0	8 009,0	3 350,0	41,8
Социальная политика	**832**	**10**				**166 499,5**	**460 436,7**	**189 332,1**	**41,1**
Социальное обеспечение населения	**832**	**10**	**03**			**166 499,5**	**460 436,7**	**189 332,1**	**41,1**
Реализация государственной политики занятости населения	832	10	03	510 00 00		166 429,4	460 366,6	189 332,1	41,1
Осуществление полномочий Российской Федерации в области содействия занятости населения, включая расходы по осуществлению этих полномочий	832	10	03	510 02 00		166 429,4	460 366,6	189 332,1	41,1
Социальные выплаты	832	10	03	510 02 00	005	166 429,4	460 366,6	189 332,1	41,1
Реализация государственных функций в области социальной политики	832	10	03	514 00 00		70,1	70,1	, 0,0	0,0
Переселение граждан в другую местность	832	10	03	514 03 00		70,1	70,1	0,0	0,0
Социальные выплаты	832	10	03	514 03 00	005	70,1	70,1	0,0	0,0

1	2	3	4	5	6	7	8	9	10
Межбюджетные трансферты	**832**	**11**				**10 000,0**	**10 682,8**	**5 032,2**	**47,1**
Межбюджетные трансферты бюджетам государственных внебюджетных фондов	**832**	**11**	**05**			**10 000,0**	**10 682,8**	**5 032,2**	**‘47,1**
Реализация государственной политики занятости населения	832	11	05	510 00 00		10 000,0	10 682,8	5 032,2	47,1
Осуществление полномочий Российской Федерации в области содействия занятости населения, включая расходы по осуществлению этих полномочий	832	11	05	510 02 00		10 000,0	10 682,8	5 032,2	47,1
Фонд компенсаций	832	11	05	510 02 00	009	10 000,0	10 682,8	5 032,2	47,1
Департамент государственных закупок Брянской области	**833**					**8 034,7**	**8 034,7**	**4 517,3**	**56,2**
Общегосударственные вопросы	**833**	**01**				**8 034,7**	**8 034,7**	**4 517,3**	**56,2**
Другие общегосударственные вопросы	**833**	**01**	**14**			**8 034,7**	**8 034,7**	**4 517,3**	**56,2**
Руководство и управление в сфере установленных функций органов государственной власти субъектов Российской Федерации и органов местного самоуправления	833	01	14	002 00 00		6 571,0	6 571,0	4 076,0	62,0
Центральный аппарат	833	01	14	002 04 00		6 571,0	6 571,0	4 076,0	62,0
Выполнение функций государственными органами	833	01	14	002 04 00	012	6 571,0	6 571,0	4 076,0	62,0
Реализация государственных функций, связанных с общегосударственным управлением	833	01	14	092 00 00		1 463,7	1 463,7	441,3	30,1
Информационное обеспечение деятельности	833	01	14	092 31 00		1 463,7	1 463,7	441,3	30,1
Выполнение функций государственными органами	833	01	14	092 31 00	012	1 463,7	1 463,7	441,3	30,1
Управление по проблемам ликвидации последствий катастрофы на Чернобыльской АЭС Брянской области	**834**					**3 277,9**	**3 277,9**	**1 614,6**	**49,3**
Социальная политика	**834**	**10**				**3 277,9**	**3 277,9**	**1 614,6**	**49,3**
Другие вопросы в области социальной политики	**834**	**10**	**06**			**3 277,9**	**3 277,9**	**1 614,6**	**493**
Руководство и управление в сфере установленных функций органов государственной власти субъектов Российской Федерации и органов местного самоуправления	834	10	06	002 00 00		3 277,9	3 277,9	1 614,6	49,3
Центральный аппарат	834	10	06	002 04 00		3 277,9	3 277,9	1 614,6	49,3
Выполнение функций государственными органами	834	10	06	002 04 00	012	3 277,9	3 277,9	1 614,6	493
Управление по охране, контролю и регулированию использования объектов животного мира и водных биологических ресурсов Брянской области	**835**					**10 858,1**	**10 858,1**	**3 699,2**	**34,1**
Национальная экономика	**835**	**04**				**10 348,2**	**10 348,2**	**3 699,2**	**35,7**
Сельское хозяйство и рыболовство	**835**	**04**	**05**			**4 147,2**	**4 147,2**	**1 061,2**	**25,6**
Руководство и управление в сфере установленных функций	835	04	05	001 00 00		4 147,2	4 147,2	, 1 061,2	25,6
Осуществление полномочий Российской Федерации по контролю, надзору, выдаче лицензий и разрешений в области охраны и использования объектов животного мира, отнесенных к объектам охоты, и среды их обитания	835	04	05	001 51 00		4 147,2	4 147,2	1 061,2	25,6
Выполнение функций государственными органами	835	04	05	001 51 00	012	4 147,2	4 147,2	1 061,2	25,6

1	2	3	4	5	6	7	8	9	10
Другие вопросы в области национальной экономики	**835**	**04**	**12**			**6 201,0**	**6 201,0**	**2 638,0**	**42,5**
Руководство и управление в сфере установленных функций органов государственной власти субъектов Российской Федерации и органов местного самоуправления	835	04	12	002 00 00		6 201,0	6 201,0	2 638,0	42,5
Центральный аппарат	835	04	12	002 04 00		6 201,0	6 201,0	2 638,0	42,5
Выполнение функций государственными органами	835	04	12	002 04 00	012	6 201,0	6 201,0	2 638,0	42,5
Охрана окружающей среды	**835**	**06**				**509,9**	**509,9**	**0,0**	**0,0**
Охрана объектов растительного и животного мира и среды их обитания	**835**	**06**	**03**			**509,9**	**509,9**	**0,0**	**0,0**
Охрана и использование объектов животного мира	835	06	03	264 00 00		360,6	360,6	0,0	0,0
Охрана и использование объектов животного мира, отнесенных к объектам охоты	835	06	03	264 01 00		235,4	235,4	0,0	0,0
Прочие расходы	835	06	03	264 01 00	013	235,4	235,4		0,0
Охрана и использование объектов животного мира (за исключением отнесенных к объектам охоты, а также водных биологических ресурсов)	835	06	03	264 02 00		125,2	125,2	0,0	0,0
Прочие расходы	835	06	03	264 02 00	013	125,2	125,2		0,0
Рыболовное хозяйство	835	06	03	270 00 00		149,3	149,3	0,0	0,0
Организация, регулирование и охрана водных биологических ресурсов	835	06	03	270 04 00		149,3	149,3	0,0	0,0
Прочие расходы	835	06	03	270 04 00	013	149,3	149,3		0,0
Управление лесами Брянской области	**836**					**273 767,9**	**273 767,9**	**95 737,8**	**35,0**
Национальная экономика	**836**	**04**				**273 767,9**	**273 767,9**	**95 737,8**	**35,0**
Лесное хозяйство	**836**	**04**	**07**			**273 767,9**	**273 767,9**	**95 737,8**	**35,0**
Учреждения, обеспечивающие предоставление услуг в сфере лесных отношений	836	04	07	291 00 00		50 655,5	50 655,5	19 910,0	39,3
Обеспечение деятельности подведомственных учреждений	836	04	07	291 99 00		50 655,5	50 655,5	19 910,0	39,3
Выполнение функций бюджетными учреждениями	836	04	07	291 99 00	001	50 655,5	50 655,5	19 910,0	39,3
Вопросы в области лесных отношений	836	04	07	292 00 00		221 717,4	221 717,4	75 827,8	34,2
Реализация отдельных полномочий в области лесных отношений	836	04	07	292 01 00		221 717,4	221 717,4	75 827,8	34,2
Выполнение функций бюджетными учреждениями	836	04	07	292 01 00	001	205 437,4	205 437,4	69 805,8	34,0
Выполнение функций государственными органами	836	04	07	292 01 00	012	16 280,0	16 280,0	6 022,0	37,0
Региональные целевые программы	836	04	07	522 00 00		1 395,0	1 395,0	0,0	0,0
Областная целевая программа «Развитие лесопромышленного комплекса Брянской области» (2007—2010 годы)	836	04	07	522 51 00		1 395,0	1 395,0	0,0	0,0
Прочие расходы	836	04	07	522 51 00	013	1 395,0	1 395,0	0,0	0,0
Департамент промышленности, транспорта и связи Брянской области	**837**					**414 159,8**	**414 159,8**	**169 945,0**	**41,0**
Национальная экономика	**837**	**04**				**252 243,1**	**252 243,1**	**89 130,3**	**35,3**

1	2	3	4	5	6	7	8	9	10
Транспорт	**837**	**04**	**08**			**233 534,9**	**233 534,9**	**76 160,8**	**32,6**
Железнодорожный транспорт	837	04	08	305 00 00		21 520,0	21 520,0	10 760,0	50,0
Государственная поддержка железнодорожного транспорта	837	04	08	305 01 00		21 520,0	21 520,0	10 760,0	50,0
Субсидии организациям железнодорожного транспорта на компенсацию потерь в доходах, возникающих в результате государственного регулирования тарифов на перевозку пассажиров	837	04	08	305 01 10		21 520,0	21 520,0	10 760,0	50,0
Субсидии юридическим лицам	837	04	08	305 01 10	006	21 520,0	21 520,0	10 760,0	50,0
Другие виды транспорта	837	04	08	317 00 00		119 425,9	119 425,9	65 400,8	54,8
Субсидии на проведение отдельных мероприятий по другим видам транспорта	837	04	08	317 01 00		119 425,9	119 425,9	65 400,8	54,8
Субсидии транспортным организациям на компенсацию потерь в доходах, возникающих в результате регулирования тарифов на перевозку пассажиров	837	04	08	317 01 10		119 425,9	119 425,9	65 400,8	54,8
Субсидии юридическим лицам	837	04	08	317 01 10	006	119 425,9	119 425,9	65 400,8	54,8
Реализация государственных функций в области национальной экономики	837	04	08	340 00 00		64 689,0	64 689,0	0,0	0,0
Закупка для государственных нужд техники, производимой на территории Российской Федерации	837	04	08	340 07 00		64 689,0	64 689,0	0,0	0,0
Закупка автотранспортных средств и коммунальной техники	837	04	08	340 07 02		64 689,0	64 689,0	0,0	0,0
Отдельные мероприятия по другим видам транспорта	837	04	08	340 07 02	073	64 689,0	64 689,0	0,0	0,0
Региональные целевые программы	837	04	08	522 00 00		27 900,0	27 900,0	0,0	0,0
Долгосрочная целевая программа «Модернизация транспортной системы Брянской области (2004—2010 годы)»	837	04	08	522 04 00		27 900,0	27 900,0	0,0	0,0
Подпрограмма «Реформирование пассажирского транспорта общего пользования» (2004—2010 годы)	837	04	08	522 04 01		27 900,0	27 900,0	0,0	0,0
Отдельные мероприятия по другим видам транспорта	837	04	08	522 04 01	073	27 900,0	27 900,0	0,0	0,0
Связь и информатика	**837**	**04**	**10**			**7 424,2**	**7 424,2**	**7 382,0**	**99,4**
Региональные целевые программы	837	04	10	522 00 00		7 424,2	7 424,2	7 382,0	99,4
Областная целевая программа «Информатизация Брянской области» (2007—2010 годы)	837	04	10	522 43 00		7 424,2	7 424,2	7382,0	99,4
Информатика	837	04	10	522 43 00	064	7 424,2	7 424,2	7 382,0	99,4
Другие вопросы в области национальной экономики	**837**	**04**	**12**			**11 284,0**	**11 284,0**	**5 587,5**	**49,5**
Руководство и управление в сфере установленных функций органов государственной власти субъектов Российской Федерации и органов местного самоуправления	837	04	12	002 00 00		8201,3	8 201,3	4 251,4	51,8
Центральный аппарат	837	04	12	002 04 00		8 2013	8 201,3	4 251,4	51,8
Выполнение функций государственными органами	837	04	12	002 04 00	012	8 201,3	8 201,3	4 251,4	51,8
Региональные целевые программы	837	04	12	522 00 00		470,0	470,0	470,0	100,0
Областная целевая программа «Развитие промышленности Брянской области» (2006—2010 годы)	837	04	12	522 30 00		470,0	470,0	470,0	100,0

1	2	3	4	5	6	7	8	9	10
Прочие расходы	837	04	12	522 30 00	013	470,0	470,0	470,0	100,0
Расходы по уплате региональных налогов в связи с отмененной льгот по налогу на имущество организаций и транспортному налогу	837	04	12	828 00 00		2 612,7	2612,7	866,1	33,1
Прочие расходы	837	04	12	828 00 00	013	2 612,7	2 612,7	866,1	33,1
Социальная политика	**837**	**10**				**58 462,4**	**58 462,4**	**38 974,8**	**66,7**
Социальное обеспечение населения	**837**	**10**	**03**			**58 462,4**	**58 462,4**	**38 974,8**	**66,7**
Социальная помощь	837	10	03	505 00 00		58 462,4	58 462,4	38 974,8	66,7
Обеспечение равной доступности услуг общественного транспорта на территории соответствующего субъекта Российской Федерации для отдельных категорий граждан, оказание мер социальной поддержки которым относится к ведению Российской Федерации и субъектов Российской Федерации	837	10	03	505 37 00		58 462,4	58 462,4	38 974,8	66,7
Социальные выплаты	837	10	03	505 37 00	005	58 462,4	58 462,4	38 974,8	66,7
Межбюджетные трансферты	**837**	**11**				**103 454,3**	**103 454,3**	**41 839,9**	**40,4**
Субсидии бюджетам субъектов Российской Федерации и муниципальных образований (межбюджетные субсидии)	**837**	**11**	**02**			**95 263,3**	**95 263,3**	**38 057,4**	**39,9**
Реализация государственных функций в области национальной экономики	837	11	02	340 00 00		28 898,0	28 898,0	0,0	0,0
Закупка для государственных нужд техники, производимой на территории Российской Федерации	837	11	02	340 07 00		28 898,0	28 898,0	0,0	0,0
Закупка автотранспортных средств и коммунальной техники	837	11	02	340 07 02		28 898,0	28 898,0	0,0	0,0
Фонд софинансирования	837	11	02	340 07 02	010	28 898,0	28 898,0	0,0	0,0
Межбюджетные трансферты	837	11	02	521 00 00		66 365,3	66 365,3	38 057,4	573
Субсидии бюджетам муниципальных образований для софинансирования расходных обязательств, возникающих при выполнении полномочий органов местного самоуправления по вопросам местного значения	837	11	02	521 01 00		66 365,3	66 365,3	38 057,4	57,3
Субсидии бюджетам городских округов на организацию транспортного обслуживания населения городским электротранспортом и автомобильным пассажирским транспортом в городском сообщении	837	11	02	521 01 07		66 365,3	66 365,3	38 057,4	57,3
Фонд софинансирования	837	11	02	521 01 07	010	66 365,3	66 365,3	38 057,4	57,3
Субвенции бюджетам субъектов Российской Федерации и муниципальных образований	**837**	**11**	**03**			**8191,0**	**8191,0**	**3 782,5**	**46,2**
Межбюджетные трансферты	837	11	03	521 00 00		8 191,0	8 191,0	3 782,5	46,2
Субвенции бюджетам муниципальных образований для финансового обеспечения расходных обязательств муниципальных образований, возникающих при выполнении государственных полномочий Российской Федерации, субъектов Российской Федерации, переданных для осуществления органам местного самоуправления в установленном порядке	837	11	03	521 02 00		8 191,0	8 191,0	3 782,5	46,2

1	2	3	4	5	6	7	8	9	10
Субвенции бюджетам муниципальных районов на финансовое обеспечение городских поселений (за исключением городских округов) по организации транспортного обслуживания населения автомобильным пассажирским транспортом в городском сообщении	837	11	03	521 02 19		8 191,0	8 191,0	3 782,5	46,2
Фонд компенсаций	837	II	03	521 02 19	009	8 191,0	8 191,0	3 782,5	46,2
Комитет по охране и сохранению историко-культурного наследия Брянской области	**838**					**24 129,9**	**24 129,9**	**7 435,6**	**30,8**
Культура, кинематография, средства массовой информации	**838**	**08**				**24 129,9**	**24 129,9**	**7 435,6**	**30,8**
Культура	**838**	**08**	**01**			**21 663,4**	**21 663,4**	**6 130,3**	**28,3**
Дворцы и Дома культуры, другие учреждения культуры и средств массовой информации	838	08	01	440 00 00		2 158,2	2 158,2	1 005,1	46,6
Обеспечение деятельности подведомственных учреждений	838	08	01	440 99 00		2 158,2	2 158,2	1 005,1	46,6
Выполнение функций бюджетными учреждениями	838	08	01	440 99 00	001	2 158,2	2 158,2	1 005,1	46,6
Региональные целевые программы	838	08	01	522 00 00		19 505,2	19 505,2	5 125,2	26,3
Областная целевая программа «Охрана и сохранение историко-культурного наследия Брянской области на 2006—2010 годы»	838	08	01	522 10 00		19 505,2	19505,2	5 125,2	26,3
Мероприятия в сфере культуры	838	08	01	522 10 00	024	19 505,2	19 505,2	5 125,2	26,3
Другие вопросы в области культуры, кинематографии, средств массовой информации	**838**	**08**	**06**			**2 466,5**	**2 466,5**	**1 305,3**	**52,9**
Руководство и управление в сфере установленных функций органов государственной власти субъектов Российской Федерации и органов местного самоуправления	838	08	06	002 00 00		2 466,5	2 466,5	1 305,3	52,9
Центральный аппарат	838	08	06	002 04 00		2 466,5	2 466,5	1 305,3	52,9
Выполнение функций государственными органами	838	08	06	002 04 00	012	2 466,5	2 466,5	1 305,3	52,9
Главное управление Министерства Российской Федерации по делам гражданской обороны, чрезвычайным ситуациям и ликвидации последствии стихийных бедствий по Брянской области	**839**					**255 353,8**	**255 353,8**	**104 889,7**	**41,1**
Национальная оборона	**839**	**02**				**7 620,8**	**7 620,8**	**3 856,2**	**50,6**
Мобилизационная подготовка экономики	**839**	**02**	**04**			**7 620,8**	**7 620,8**	**3 856,2**	**50,6**
Реализация государственных функций по мобилизационной подготовке экономики	839	02	04	209 00 00		7 620,8	7 620,8	3 856,2	50,6
Мероприятия по обеспечению мобилизационной готовности экономики	839	02	04	209 01 00		7 620,8	7 620,8	3 856,2	50,6
Выполнение функций государственными органами	839	02	04	209 01 00	012	7 620,8	7 620,8	3 856,2	50,6
Национальная безопасность и правоохранительная деятельность	**839**	**03**				**242 931,5**	**242 931,5**	**98 987,5**	**40,7**
Защита населения и территории от чрезвычайных ситуаций природного и техногенного характера, гражданская оборона	**839**	**03**	**09**			**20 526,9**	**20 623,9**	**10 180,2**	**49,4**
Воинские формирования (органы, подразделения)	839	03	09	202 00 00		20 526,9	20 623,9	10 180,2	49,4

1	2	3	4	5	6	7	8	9	10
Функционирование органов в сфере национальной безопасности и правоохранительной деятельности	839	03	09	202 67 00		20 526,9	20 623,9	10 180,2	49,4
Органы национальной безопасности и правоохранительной деятельности	839	03	09	202 67 01		20 526,9	20 623,9	10 180,2	49,4
Функционирование органов в сфере национальной безопасности, правоохранительной деятельности и обороны	839	03	09	202 67 01	014	20 526,9	20 623,9	10 180,2	49,4
Обеспечение пожарной безопасности	**839**	**03**	**10**			**222 404,6**	**222 307,6**	**88 807,3**	**39,9**
Воинские формирования (органы, подразделения)	839	03	10	202 00 00		212 401,1	212 401,1	88 691,3	41,8
Функционирование органов в сфере национальной безопасности и правоохранительной деятельности	839	03	10	202 67 00		212 401,1	212 401,1	88 691,3	41,8
Органы национальной безопасности и правоохранительной деятельности	839	03	10	202 67 01		212 401,1	212 401,1	88 691,3	41,8
Функционирование органов в сфере национальной безопасности, правоохранительной деятельности и обороны	839	03	10	202 67 01	014	212 401,1	212 401,1	88 691,3	41,8
Ведомственные целевые программы	839	03	10	822 00 00		10 003,5	9 906,5	116,0	1,2
Целевая программа ведомства «Пожарная безопасность» (2007—2009 гг.)	839	03	10	822 15 00		10 003,5	9 906,5	116,0	1,2
Прочие расходы	839	03	10	822 15 00	013	10 003,5	9 906,5	116,0	1,2
Образование	**839**	**07**				**4 801,5**	**4 801,5**	**2 046,0**	**42,6**
Профессиональная подготовка, переподготовка и повышение квалификации	**839**	**07**	**05**			**4 801,5**	**4 801,5**	**2 046,0**	**42,6**
Учебные заведения и курсы по переподготовке кадров	839	07	05	429 00 00		4 801,5	4 801,5	2 046,0	.42,6
Обеспечение деятельности подведомственных учреждений	839	07	05	429 99 00		4 801,5	4 801,5	2 046,0	42,6
Выполнение функций бюджетными учреждениями	839	07	05	429 99 00	001	4 801,5	4 801,5	2 046,0	42,6
Итого						**24 894 787,4**	**25 198 264,3**	**12 493 525,1**	**49,6**

ПРИЛОЖЕНИЕ 4
к постановлению администрации
Брянской области
от 29 июля 2009 г. № 775

Источники внутреннего финансирования дефицита областного бюджета за I полугодие 2009 года

(тыс. рублей)

КБК	НАИМЕНОВАНИЕ	Утверждено на 2009 год	Уточненные назначения на 2009 год	Кассовое исполнение за I полугодие
1	2	3	4	5
818 01 02 00 00 00 0000 000	**Кредиты кредитных организаций в валюте Российской Федерации**	**306983,6**	**306983,6**	**-653100,0**
818 01 02 00 00 00 0000 700	Получение кредитов от кредитных организаций в валюте Российской Федерации	4029227,7	4029227,7	375500,0
818 01 02 00 00 02 0000 710	Получение кредитов от кредитных организаций бюджетами субъектов Российской Федерации в валюте Российской Федерации	4029227,7	4029227,7	375500,0

1	2	3	4	5
818 01 02 00 00 00 0000 800	Погашение кредитов, предоставленных кредитными организациями, в валюте Российской Федерации	3722244,1	3722244,1	1028600,0
818 01 02 00 00 02 0000 810	Погашение бюджетами субъектов Российской Федерации кредитов от кредитных организаций в валюте Российской Федерации	3722244,1	3722244,1	1028600,0
818 01 03 00 00 00 00 00 000	**Бюджетные кредиты от других бюджетов бюджетной системы Российской Федерации**	**-3888,5**	**-3888,5**	**420000,0**
818 01 03 00 00 00 00 00 700	Получение бюджетных кредитов от других бюджетов бюджетной системы Российской Федерации в валюте Российской Федерации	5022725,4	5022725,4	420000,0
818 01 03 00 00 02 0000 710	Получение кредитов от других бюджетов бюджетной системы Российской Федерации областным бюджетом в валюте Российской Федерации	5022725,4	5022725,4	420000,0
818 01 03 00 00 02 2602 710	Получение бюджетом субъекта Российской Федерации бюджетных кредитов для покрытия временных кассовых разрывов, возникающих при исполнении бюджета субъекта Российской Федерации	5022725,4	5022725,4	420000,0
818 01 03 00 00 00 0000 800	Погашение бюджетных кредитов, полученных от других бюджетов бюджетной системы Российской Федерации в валюте Российской Федерации	5026613,9	5026613,9	
818 01 03 00 00 02 0000 810	Погашение областным бюджетом кредитов от других бюджетов бюджетной системы Российской Федерации в валюте Российской Федерации	5026613,9	5026613,9	0,0
818 01 03 00 00 02 2602 810	Погашение бюджетом субъекта Российской Федерации бюджетных кредитов, предоставленных для покрытия временных кассовых разрывов, возникающих при исполнении бюджета субъекта Российской Федерации	5022725,4	5022725,4	0,0
818 01 03 00 00 02 0802 810	Погашение бюджетом субъекта Российской Федерации централизованных кредитов АПК 1992—1994 годов, полученных от федерального бюджета	3888,5	3888,5	0,0
818 01 05 00 00 00 0000 000	**Изменение остатков средств на счетах по учету средств бюджета**	**90610,9**	**90610,9**	**—445093,3**
818 01 05 00 00 00 0000 500	Увеличение остатков средств бюджетов	0,0	0,0	535704,2
818 01 05 02 00 00 0000 500	Увеличение прочих остатков средств бюджетов	0,0	0,0	535704,2
818 01 05 02 01 00 0000 510	Увеличение прочих остатков денежных средств бюджетов	0,0	0,0	535704,2
818 01 05 02 01 02 0000 510	Увеличение прочих остатков денежных средств бюджетов субъектов Российской Федерации	0,0	0,0	535704,2
818 01 05 00 00 00 0000 600	Уменьшение остатков средств бюджетов	90610,9	90610,9	90610,9
818 01 05 02 00 00 0000 600	Уменьшение прочих остатков средств бюджетов	90610,9	90610,9	90610,9
818 01 05 02 01 00 0000 610	Уменьшение прочих остатков денежных средств бюджетов	90610,9	90610,9	90610,9
818 01 05 02 01 02 0000 610	Уменьшение прочих остатков денежных средств бюджетов субъектов Российской Федерации	90610,9	90610,9	90610,9
000 01 06 00 00 00 0000 000	**Иные источники внутреннего финансирования дефицитов бюджетов**	**38074,5**	**38074,5**	**-12920,3**

Продолжение приложения 4

1	2	3	4	5
818 01 06 04 00 00 0000 000	Исполнение государственных и муниципальных гарантий в валюте Российской Федерации	301433,0	301433,0	0,0
818 01 06 04 00 00 0000 800	Исполнение государственных и муниципальных гарантий в валюте Российской Федерации в случае, если исполнение гарантом государственных или муниципальных гарантий ведет к возникновению права регрессного требования гаранта к принципалу либо обусловлено уступкой гаранту прав требования бенефициара к принципалу	301433,0	301433,0	00
818 01 06 04 00 02 0000 810	Исполнение государственных гарантий субъектов Российской Федерации в валюте Российской Федерации в случае, если исполнение гарантом государственных или муниципальных гарантий ведет к возникновению права регрессного требования гаранта к принципалу либо обусловлено уступкой гаранту прав требования бенефициара к принципалу	301433,0	301433,0	00
818 01 06 04 00 02 7002 810	Исполнение государственной гарантии субъекта Российской Федерации в валюте Российской Федерации на реализацию проекта «Городское водоснабжение и канализация» МУП «Брянский городской водоканал»	14940,0	14940,0	0,0
818 01 06 04 00 02 7003 810	Исполнение государственных гарантий субъекта Российской Федерации в валюте Российской Федерации, выданных ГУП «Брянская областная продовольственная корпорация»	102326,3	102326,3	0,0
818 01 06 04 00 02 7004 810	Исполнение государственных гарантий субъекта Российской Федерации в валюте Российской Федерации, выданных ОАО «Ипотечная корпорация Брянской области»	184166,7	184166,7	0,0
000 01 06 05 00 00 0000 000	Бюджетные кредиты, предоставленные внутри страны в валюте Российской Федерации	339507,5	339507,5	-12920,3
000 01 06 05 00 00 0000 600	Возврат бюджетных кредитов, предоставленных внутри страны в валюте Российской Федерации	539507,5	539507,5	8079,7
000 01 06 05 01 02 0000 640	Возврат бюджетных кредитов, предоставленных юридическим лицам из бюджетов субъектов Российской Федерации, в валюте Российской Федерации	330598,4	330598,4	7988,2
817 01 06 05 01 02 4101 640	Возврат бюджетных кредитов (бюджетных ссуд), предоставленных на обеспечение агропромышленного комплекса машиностроительной продукцией и приобретение племенного скота на основе договоров финансовой аренды (лизинга), возврат которых осуществляется юридическим лицом	25175,4	25175,4	993,2
818 01 06 05 01 02 7001 640	Возврат бюджетных кредитов, предоставленных Брянскому областному фонду жилищного строительства и ипотеки, от ОАО «Ипотечная корпорация Брянской области» в валюте Российской Федерации	3990,0	3990,0	2995,0
818 01 06 05 01 02 7002 640	Возврат бюджетных кредитов, предоставленных МУП «Брянский городской водоканал», в валюте Российской Федерации	14940,0	14940,0	0,0
818 01 06 05 01 02 7003 640	Возврат бюджетных кредитов, предоставленных ГУП «Брянская областная продовольственная корпорация», в валюте Российской Федерации	102326,3	102326,3	0,0

1	2	3	4	5
818 01 06 05 01 02 7004 640	Возврат бюджетных кредитов, предоставленных ОАО «Ипотечная корпорация Брянской области», в валюте Российской Федерации	184166,7	184166,7	0,0
818 01 06 05 01 02 7005 640	Исполнение государственных гарантий субъекта Российской Федерации в валюте Российской Федерации, выданных НО «Брянский областной фонд жилищного строительства и ипотеки»	0,0	0,0	4000,0
818 01 06 05 02 02 0000 640	Возврат бюджетных кредитов, предоставленных другим бюджетам бюджетной системы Российской Федерации из областного бюджета, в валюте Российской Федерации	208909,1	208909,1	91,5
818 01 06 05 02 02 0803 640	Возврат централизованных кредитов АПК 1992—1994 годов, предоставленных бюджетам муниципальных образований из бюджета субъекта Российской Федерации, в валюте Российской Федерации	8909,1	8909,1	91,5
818 01 06 05 02 02 2603 640	Возврат бюджетами муниципальных образований бюджетных кредитов, полученных из областного бюджета для покрытия временных кассовых разрывов, возникающих при исполнении местных бюджетов	200000,0	200000,0	0,0
000 01 06 05 00 00 0000 500	Предоставление бюджетных кредитов внутри страны в валюте Российской Федерации	200000,0	200000,0	21000,0
818 01 06 05 02 02 0000 540	Предоставление бюджетных кредитов другим бюджетам бюджетной системы Российской Федерации из областного бюджета в валюте Российской Федерации	200000,0	200000,0	21000,0
818 01 06 05 02 02 2603 540	Предоставление бюджетам муниципальных образований из областного бюджета бюджетных кредитов для покрытия временных кассовых разрывов, возникающих при исполнении местных бюджетов	200000,0	200000,0	21000,0
	Итого источников внутреннего финансирования дефицита	**431780,5**	**431780,5**	**-691113,6**

АДМИНИСТРАЦИЯ БРЯНСКОЙ ОБЛАСТИ
ПОСТАНОВЛЕНИЕ

от 29 июля 2009 г. **№ 777**

г. Брянск

О проведении конкурсного отбора специалистов для подготовки управленческих кадров для организаций народного хозяйства Российской Федерации в 2009/10 учебном году

В целях реализации протокола заседания Комиссии по организации подготовки управленческих кадров для организаций народного хозяйства Российской Федерации от 18 июля 2009 года № 26

ПОСТАНОВЛЯЮ:

1. Утвердить прилагаемый состав Брянского регионального отделения Комиссии по организации подготовки управленческих кадров для организаций народного хозяйства Российской Федерации (далее — Комиссия).

2. Государственным органам исполнительной власти области и структурным подразделениям аппарата администрации области в срок до 31 августа 2009 года обеспечить направление молодых перспективных руководителей, работающих в курируемых отраслях, для участия в конкурсном отборе согласно предъявляемым требованиям и заданию по целевому направлению специалистов для конкурсного отбора по программе подготовки управленческих кадров согласно приложению 1.

3. Рекомендовать органам местного самоуправления области провести необходимую работу по направлению для участия в конкурсном отборе руководителей, работающих на предприятиях и в организациях всех форм собственности, находящихся на территории муниципального образования, в соответствии с условиями и требованиями отбора.

4. Комитету по делам печати, телерадиовещания и средств массовых коммуникаций Брянской области совместно с региональным отделением комиссии обеспечить через СМИ, учредителями которых являются государственные органы исполнительной власти и органы местного самоуправления, информирование населения о конкурсном наборе специалистов для участия в программе подготовки управленческих кадров для организаций народного хозяйства Российской Федерации в 2009/10 учебном году согласно приложению 2.

5. Отделу финансов и бухгалтерского учета администрации области обеспечить своевременное финансирование и контроль за целевым использованием денежных средств на реализацию Государственного плана подготовки управленческих кадров для народного хозяйства Российской Федерации, выделяемых в пределах ассигнований, указанных в областном бюджете на 2010 год.

6. Комитету по науке администрации области обеспечить организационно-техническое сопровождение работы регионального отделения Комиссии по отбору специалистов в соответствии с графиком её работы.

7. Постановление администрации области от 7 марта 2008 года № 208 «О проведении конкурсного отбора специалистов для подготовки управленческих кадров для организаций народного хозяйства Российской Федерации в 2008/09 учебном году» признать утратившим силу.

8. Контроль за исполнением настоящего постановления возложить на временно исполняющего обязанности заместителя Губернатора Брянской области Габдулвалеева Р. Р.

Губернатор Н. В. ДЕНИН

УТВЕРЖДЕН
постановлением администрации
Брянской области
от 29 июля 2009 г. № 777

СОСТАВ
Брянского регионального отделения Комиссии по организации подготовки управленческих кадров для организаций народного хозяйства Российской Федерации

Габдулвалеев Рашит Рустемович	— временно исполняющий обязанности заместителя Губернатора Брянской области, председатель регионального отделения Комиссии
Лунёв Юрий Николаевич	— председатель комитета по науке администрации области, заместитель председателя регионального отделения Комиссии
Бондаревская Галина Валентиновна	— главный специалист комитета по науке администрации области, ответственный секретарь регионального отделения Комиссии

члены регионального отделения комиссии:

Белозор Петр Иванович	— заместитель Губернатора Брянской области
Локтикова Елена Ивановна	— заместитель Губернатора Брянской области — начальник финансового управления Брянской области
Симоненко Николай Кириллович	— заместитель Губернатора Брянской области — председатель комитета по сельскому хозяйству и продовольствию Брянской области
Кочуков Виталий Анатольевич	— начальник отдела информационных систем хозяйственного управления администрации области
Помогаева Татьяна Николаевна	— временно исполняющая обязанности начальника отдела финансов и бухгалтерского учета администрации области
Кобозев Михаил Семёнович	— директор департамента промышленности, транспорта и связи Брянской области

Татаринов Владимир Алексеевич — начальник департамента экономического развития Брянской области
Задорожный Анатолий Александрович — генеральный директор ЗАО «Управляющая компания «Брянский машиностроительный завод» (по согласованию)
Мысютин Алексей Петрович — проректор по учебной работе Брянского государственного технического университета (по согласованию)
Рославицкий Андрей Александрович — генеральный директор ООО «Мобител-Плюс» (по согласованию)
Шалыгин Геннадий Михайлович — генеральный директор Брянской областной ассоциации промышленных и коммерческих предприятий (по согласованию)

ПРИЛОЖЕНИЕ 1
к постановлению администрации
Брянской области
от 29 июля 2009 г. № 777

ЗАДАНИЕ
по целевому направлению специалистов для участия в конкурсном отборе в программу подготовки управленческих кадров для организаций народного хозяйства Российской Федерации в 2009/10 учебном году

№ п. п.	Наименование структурного подразделения администрации области, органа исполнительной власти Брянской области	Задание (кол-во специалистов, направляемых для участия в конкурсном отборе)	Ф., и., о. ответственного за исполнение
1	Управление по работе с муниципальными образованиями администрации области	2 человека	Сахно А. А.
2	Департамент экономического развития Брянской области	3 человека	Татаринов В. А.
3	Управление лесами Брянской области	1 человек	Котенков В. М.
4	Управление потребительского рынка и услуг, контроля в сфере производства и оборота этилового спирта, алкогольной и спиртосодержащей продукции Брянской области	1 человек	Токарев В. Е.
5	Департамент промышленности, транспорта и связи Брянской области	3 человека	Кобозев М. С.
6	Департамент топливно-энергетического комплекса и жилищно-коммунального хозяйства Брянской области	2 человека	Борисов Н. А.
7	Комитет по сельскому хозяйству и продовольствию Брянской области	2 человека	Грибанов Б. И.
8	Управление культуры Брянской области	2 человека	Сомова Н. А.
9	Департамент по строительству Брянской области	2 человека	Ященко С. И.
10	Департамент здравоохранения Брянской области	2 человека	Дорощенко В. Н.
11	Департамент общего и профессионального образования Брянской области	2 человека	Тарико П. В.
12	Комитет по делам печати, телерадиовещания и средств массовых коммуникаций Брянской области	2 человека	Гайдукова Н. М.
13	Управление социальной защиты населения Брянской области	2 человека	Суровый В. А.
14	Управление государственной службы занятости населения Брянской области	2 человека	Буравцова Л. Г.

ПРИЛОЖЕНИЕ 2
к постановлению администрации
Брянской области
от 29 июля 2009 г. № 777

ОБЪЯВЛЕНИЕ
о конкурсном наборе специалистов, направляемых для участия в программе подготовки управленческих кадров для организаций народного хозяйства Российской Федерации в 2009/10 учебном году

Брянское региональное отделение Комиссии по организации подготовки управленческих кадров для организаций народного хозяйства Российской Федерации объявляет о конкурсном наборе специалистов для обучения в рамках программы подготовки управленческих кадров на 2009/10 учебный год (далее — программа).

Основными участниками программы являются российские предприятия всех форм собственности, направляющие на подготовку наиболее перспективные управленческие кадры. Особое внимание уделяется:

предприятиям, реализующим инновационные проекты;
предприятиям, участвующим в федеральных и региональных программах социально-экономического развития;
предприятиям агропромышленного комплекса;
малым и средним предприятиям;
предприятиям малых городов и сельских районов.

К участию в подготовке в рамках программы допускаются граждане Российской Федерации, соответствующие следующим требованиям:

возраст до 40 лет (предпочтительно);

образование высшее профессиональное;

общий стаж работы не менее 5 лет;

опыт работы на управленческих должностях не менее 3 лет;

владение иностранным языком;

участие в реализации проекта развития организации.

Программа предусматривает следующие этапы:

конкурсный отбор специалистов;

подготовку в российском образовательном учреждении;

стажировку в ведущих российских или зарубежных организациях;

реализацию проектного задания.

Конкурсный отбор осуществляется на основе конкурсных испытаний. Общий конкурс обязателен для всех специалистов. Он предусматривает:

оценку уровня профессиональной компетентности специалиста (профессиональное интервью с представлением индивидуального проектного задания);

оценку мотивации специалиста (мотивационное эссе);

оценку уровня владения иностранным языком (автоматизированное тестирование);

оценку уровня владения информационными технологиями (автоматизированное тестирование).

Срок подачи документов - до 31 августа 2009 года. Информацию о порядке и форме представления документов можно получить на официальном сайте Комиссии по подготовке кадров www.pprog.ru и в Брянском региональном отделении комиссии по адресу: 241002, г. Брянск, просп. Ленина, 33, администрация Брянской области, комитет по науке (контактный телефон: 74-10-67).

АДМИНИСТРАЦИЯ БРЯНСКОЙ ОБЛАСТИ
ПОСТАНОВЛЕНИЕ

от 29 июля 2009 г. **№ 786**

г. Брянск

Об утверждении регламента по разработке прогноза социально-экономического развития Брянской области на 2010 год и на период до 2012 года

В соответствии с письмом Министерства экономического развития Российской Федерации от 21 июля 2009 года № 11831-АК/Д14 «О разработке прогноза социально-экономического развития Российской Федерации на 2010 год и плановый период 2011 и 2012 годов» (поручение Правительства Российской Федерации от 23 июня 2009 года № ВП-П13-3502)

ПОСТАНОВЛЯЮ:

1. Утвердить прилагаемый регламент по разработке прогноза социально-экономического развития Брянской области на 2010 год и на период до 2012 года.

2. Контроль за исполнением постановления возложить на временно исполняющего обязанности заместителя Губернатора Брянской области — председателя комитета по экономической политике Брянской области Ковалевского В. В.

Губернатор Н. В. ДЕНИН

УТВЕРЖДЕН
постановлением администрации Брянской области
от 29 июля 2009 г. № 786

РЕГЛАМЕНТ
по разработке прогноза социально-экономического развития Брянской области на 2010 год и на период до 2012 года

1. Настоящий регламент определяет содержание, порядок и сроки подготовки и представления материалов, необходимых для разработки прогноза социально-экономического развития Брянской области на 2010 год и на период до 2012 года.

2. Департамент экономического развития Брянской области разрабатывает:

1) прогноз социально-экономического развития Брянской области на 2010 год и на период до 2012 года в соответствии с системой показателей для разработки прогнозов социально-экономического развития субъектов Российской Федерации, установленной Министерством экономического развития Российской Федерации;

2) прогноз объемов закупок продукции для государственных и муниципальных нужд Брянской области на 2010—2012 годы.

3. В целях обеспечения своевременной и качественной разработки прогноза социально-экономического развития Брянской области на 2010 год и на период до 2012 года показатели указанных прогнозов закрепляются за органами исполнительной власти Брянской области и структурными подразделениями администрации области в соответствии с их полномочиями согласно приложению к настоящему регламенту.

4. Органы исполнительной власти Брянской области, структурные подразделения администрации области в соответствии с их полномочиями разрабатывают и представляют:

1) в департамент экономического развития Брянской области:

до 1 августа 2009 года — показатели для разработки прогноза социально-экономического развития Брянской области на 2010 год и на период до 2012 года в соответствии с системой показателей, утвержденной Министерством экономического развития Российской Федерации;

до 1 августа 2009 года — прогноз объемов закупок продукции для государственных нужд Брянской области за счет средств областного бюджета и внебюджетных фондов на 2010—2012 годы;

2) в профильные министерства и ведомства:

до 10 августа 2009 года — бюджетные заявки на финансирование из федерального бюджета федеральных программ, реализуемых на территории области, на 2010 год и на период до 2012 года.

5. В департамент экономического развития Брянской области представляются:

1) территориальным органом Федеральной службы государственной статистики по Брянской области в срок до 25 июля 2009 года — статистические данные для разработки прогноза социально-экономического развития Брянской области на 2010 год и на период до 2012 года;

2) управлением Федерального казначейства по Брянской области, управлением Федеральной налоговой службы по Брянской области, Брянским территориальным фондом обязательного медицинского страхования, Брянским региональным отделением Фонда социального страхования Российской Федерации, отделением Пенсионного фонда Российской Федерации (ГУ) по Брянской области до 30 июля 2009 года — показатели для разработки прогноза сводного финансового баланса Брянской области на 2010 год и на период до 2012 года;

3) отделением Пенсионного фонда Российской Федерации (ГУ) по Брянской области до 1 августа 2009 года — показатели для разработки баланса денежных доходов и расходов населения области на 2010 год и на период до 2012 года;

4) территориальным управлением Федерального агентства по управлению государственным имуществом по Брянской области до 30 июля 2009 года — показатели для разработки плана развития государственного сектора экономики Брянской области на 2010—2012 годы.

6. Департамент экономического развития Брянской области до 20 июля 2009 года доводит до муниципальных образований области (уровень муниципальных районов и городских округов) методические материалы для разработки прогнозов социально-экономического развития муниципальных образований на 2010 год и на период до 2012 года.

7. Муниципальные образования Брянской области (уровень муниципальных районов и городских округов):

1) обеспечивают организацию работ по разработке прогнозных показателей социально-экономического развития городских и сельских поселений на 2010 год и на период до 2012 года;

2) формируют сводный прогноз социально-экономического развития соответствующих муниципальных районов и городских округов на 2010 год и на период до 2012 года;

3) представляют в департамент экономического развития Брянской области:

до 1 августа 2009 года — прогноз объемов продукции, закупаемой для муниципальных нужд за счет средств местных бюджетов и внебюджетных источников финансирования муниципальных образований, на 2010—2012 годы;

до 1 декабря 2009 года — прогноз социально-экономического развития муниципальных образований на 2010 год и на период до 2012 года.

8. Департамент экономического развития Брянской области представляет:

в Министерство экономического развития Российской Федерации:

до 10 августа 2009 года — прогноз социально-экономического развития Брянской области на 2010 год и на период до 2012 года;

до 1 октября 2009 года — прогноз объемов закупок для государственных нужд за счет средств бюджетов и внебюджетных фондов, а также муниципальных нужд за счет средств местных бюджетов и внебюджетных источников финансирования муниципальных образований на 2010—2012 годы;

в Брянскую областную Думу совместно с проектом областного бюджета на 2010 год и на плановый период 2011 и 2012 годов до 15 октября 2009 года:

1) предварительные итоги социально-экономического развития Брянской области в 2009 году;

2) прогноз социально-экономического развития Брянской области на 2010 год и на период до 2012 года.

ПРИЛОЖЕНИЕ
к регламенту по разработке прогноза
социально-экономического развития
Брянской области на 2010 год
и на период до 2012 года

ЗАКРЕПЛЕНИЕ ПОКАЗАТЕЛЕЙ
прогноза социально-экономического развития Брянской области на 2010 год и на период до 2012 года за исполнительными органами государственной власти области и структурными подразделениями администрации области

№ п. п.	Исполнительные органы государственной власти Брянской области и структурные подразделения администрации области, ответственные за разработку показателей прогноза социально-экономического развития Брянской области	Показатели прогноза социально-экономического развития Брянской области на 2010 год и на период до 2012 года
1	2	3
1	Департамент экономического развития Брянской области	демографические показатели; прогноз выпуска товаров и услуг; прогноз валового регионального продукта; показатели сводного финансового баланса Брянской области; показатели прогноза промышленного производства; показатели прогноза развития сельского хозяйства; показатели прогноза развития транспорта и связи; показатели прогноза производства важнейших видов промышленной продукции в натуральном выражении; показатели прогноза инвестиций в основной капитал за счет всех источников финансирования, в том числе иностранные инвестиции;

1	2	3
		показатели прогноза строительства; показатели прогноза развития малого предпринимательства; показатели прогноза денежных доходов и расходов населения; показатели прогноза развития рынка товаров и услуг; показатели прогноза труда и занятости; прогноз развития социальной сферы; показатели прогноза туризма; показатели прогноза внешнеэкономической деятельности; показатели прогноза развития государственного сектора экономики; показатели прогноза развития муниципального сектора экономики; показатели прогноза объема продукции, закупаемой для государственных и муниципальных нужд Брянской области
2	Департамент промышленности, транспорта и связи Брянской области, управление Брянской области	показатели прогноза по разделу «Промышленное производство»: объем отгруженных товаров собственного производства, выполненных работ и услуг собственными силами (по виду экономической деятельности «Обрабатывающие производства»); индекс промышленного производства (по виду экономической деятельности «Обрабатывающие производства»); производство важнейших видов промышленной продукции в натуральном выражении (номенклатура по виду экономической деятельности «Обрабатывающие производства»); показатели прогноза по разделу «Транспорт и связь»
3	Департамент по строительству Брянской области	показатели прогноза по разделу «Строительство»; показатели прогноза по разделу «Инвестиции»; показатели ввода жилья за счет всех источников; показатели ввода объектов соцкультбыта
4	Департамент топливно-энергетического комплекса и жилищно-коммунального хозяйства Брянской области	показатели прогноза по разделу «Производство и распределение электроэнергии, газа и воды»; показатели состояния жилищного фонда и предоставляемых населению жилищно-коммунальных услуг
5.	ГУ «Управление дорожного хозяйства Брянской области»	показатели развития дорожного хозяйства (раздел «Транспорт и связь»)
6	Комитет по сельскому хозяйству и продовольствию Брянской области	показатели прогноза по разделу «Сельское хозяйство»: индексы физического объема продукции сельского хозяйства (всего, в том числе по категориям хозяйств, структуре сельскохозяйственного производства); объем производства сельскохозяйственной продукции (всего и по категориям хозяйств, структуре сельскохозяйственного производства); производство важнейших видов сельскохозяйственной продукции
7	Управление имущественных отношений Брянской области	показатели прогноза развития государственного сектора экономики
8	Управление труда Брянской	прогноз величины прожиточного минимума области
9	Управление потребительского рынка и общественного питания Брянской области	показатели прогноза по разделу «Рынок товаров и услуг»
10	Комитет государственного регулирования тарифов Брянской области	показатели прогноза по разделу «Производство и распределение электроэнергии, газа и воды»: средние тарифы на электроэнергию, отпущенную различным категориям потребителей; индексы тарифов. Показатели прогноза по разделу «Рынок товаров и услуг»: индекс потребительских цен, в том числе: индекс цен на товары; индекс цен на продукцию общественного питания; индекс цен на платные услуги населению; в том числе индекс цен на жилищно-коммунальные услуги
11	Комитет по молодежной политике, физической культуре и спорту Брянской области	показатели развития туризма
12	Департамент общего и профессионального образования Брянской области	показатели прогноза по разделу «Развитие социальной сферы» (развитие образовательных учреждений)
13	Департамент здравоохранения Брянской области	демографические показатели; показатели прогноза по разделу «Развитие социальной сферы» (развитие здравоохранения)
14	Комитет по делам семьи, охране материнства и детства, демографии администрации области	демографические показатели

1	2	3
15	Управление государственной службы занятости населения Брянской области	показатели прогноза по разделу «Труд и занятость
16	Управление социальной защиты населения Брянской области	показатели прогноза по разделу «Развитие социальной сферы» (обеспеченность учреждениями социального обслуживания населения)
17	Управление культуры Брянской области	показатели прогноза по разделу «Развитие соцальной сферы» (обеспеченность общедоступными библиотеками и учреждениями культур» досугового типа)
18	Управление региональной безопасности администрации области	прогноз числа зарегистрированных преступлений
19	Комитет природопользования и охраны окружающей среды, лицензирования отдельных видов деятельности Брянской области	показатели прогноза по разделу «Промышленное производство»: объем отгруженных товаров собственного производства, выполненных работ и услуг собственными силами (по виду экономической деятельности «Добыча полезных ископаемых»); индекс промышленного производства (по виду экономической деятельности «Добыча полезных ископаемых»); показатели прогноза по разделу «Охрана окружающей среды»
20	Финансовое управление Брянской области	показатели для разработки сводного финансового баланса области (показатели консолидированного бюджета области); показатели для разработки плана развития муниципального сектора экономики (показатели местных бюджетов)
21	Управление по работе с муниципальными образованиями администрации области	показатели для разработки плана развития муниципального сектора экономики (институциональная структура муниципальных образований, численность работников местного самоуправления)

АДМИНИСТРАЦИЯ БРЯНСКОЙ ОБЛАСТИ
ПОСТАНОВЛЕНИЕ

от 24 июля 2009 г. **№ 755**

г. Брянск

О внесении изменений в областную целевую программу «Социальная защита населения Брянской области» (2008—2010 годы) на 2009 год

В соответствии с Законом Брянской области от 28 мая 2009 года № 37-З «О внесении изменений в Закон Брянской области «Об областном бюджете на 2009 год и на плановый период 2010 и 2011 годов», постановлением администрации области от 16 мая 2008 года № 472 «Об утверждении Порядка принятия решений о разработке долгосрочных целевых программ, их формирования и реализации»

ПОСТАНОВЛЯЮ:

1. Внести в областную целевую программу «Социальная защита населения Брянской области» (2008—2010 годы), утвержденную постановлением администрации области от 18 декабря 2007 года № 1008 «Об утверждении областной целевой программы «Социальная защита населения Брянской области» (2008—2010 годы)» (с учетом изменений, внесенных постановлениями администрации области от 25 апреля 2008 года № 410, от 22 июля 2008 года № 710, от 24 октября 2008 года № 994, от 5 декабря 2008 года № 1121, от 24 декабря 2008 года № 1205, от 13 апреля 2009 года № 347, от 16 июня 2009 года № 583), на 2009 год следующие изменения:

1.1. Позицию паспорта программы «Объемы и источники финансирования программы» изложить в редакции: «общий объем финансирования — 206640,05 тыс. рублей, в том числе по годам: 2008 год — 67994,35 тыс. рублей, 2009 год — 67065,7 тыс. рублей, 2010 год — 71580,0 тыс. рублей».

1.2. Абзац первый раздела 5 «Ресурсное обеспечение программы» изложить в редакции:

Для финансирования намеченных программных мероприятий необходимы средства в следующих размерах: общий объем 206640,05 тыс. рублей, в том числе по годам: 2008 год — 67994,35 тыс. рублей, 2009 год — 67065,7 тыс. рублей, 2010 год — 71580,0 тыс. рублей».

1.3. Мероприятия по реализации областной целевой программы «Социальная защита, населения Брянской области» (2008-2010 годы) на 2009—2010 годы изложить в прилагаемой редакции.

2. Контроль за исполнением настоящего постановления возложить на временно исполняющего обязанности заместителя Губернатора Брянской области — председателя комитета по экономической политике Брянской области Ковалевского В. В.

Губернатор Н. В. ДЕНИН

ПРИЛОЖЕНИЕ
к постановлению администрации
Брянской области от 24 июля 2009 г. № 755

МЕРОПРИЯТИЯ
по реализации областной целевой программы «Социальная защита населения Брянской области» (2008—2010 годы) на 2009—2010 годы

№ п. п.	Мероприятия	Срок исполнения	Ответственный исполнитель	Всего	Стоимость, тыс. рублей		Источник финансирования
					2009 г.	2010 г.	
1	2	3	4	5	6	7	8
I. Организационные мероприятия							
1	Проведение областных конкурсов профессионального мастерства работников системы социального обслуживания населения	в течение года	управление социальной защиты населения Брянской области	144	0	144	областной бюджет
2	Расходы на обучение работников системы социального обслуживания на курсах по повышению квалификации, подготовку и переподготовку специалистов в организациях повышения квалификации, в том числе расходы, не отнесенные к служебным командировкам (включая: проезд, оплату общежития, мест в гостиницах в случае недостатка мест в общежитиях, суточные, стипендии), в соответствии с законодательством Российской Федерации	в течение года	управление социальной защиты населения Брянской области	150	0	150	областной бюджет
II. Социальное обслуживание граждан пожилого возраста и инвалидов							
3	Оказание адресной помощи гражданам в предоставлении социально-бытовых услуг, а также расширение по мере необходимости перечня услуг, предоставляемых службами социальной помощи (за счет введения парикмахерских услуг и т.д.)	в течение года	государственные учреждения социальной защиты и обслуживания населения				в счет текущего финансирования
4	Создание при центрах социального обслуживания населения пунктов проката кресел- колясок, реабилитационного оборудования для малообеспеченных семей, имеющих в своем составе инвалидов	в течение года	государственные учреждения социальной защиты и обслуживания населения				в счет текущего финансирования
5	Развитие практики оказания платных услуг по обращаемости населения	в течение года	государственные учреждения социальной защиты и обслуживания населения				в счет текущего финансирования

(Продолжение приложения)

1	2	3	4	5	6	7	8
6	Выполнение социально значимых услуг для государственных нужд областными общественными организациями и объединениями ветеранов и инвалидов	в течение года	управление социальной защиты населения Брянской области	2269	1129	1140	областной бюджет
7	Методическая и практическая помощь областным общественным организациям (ВОЙ, ВОГ, ВОС, совету ветеранов) по вопросам их деятельности	в течение года	управление социальной защиты населения Брянской области				в счет текущего финансирования
	III. Материальная помощь						
8	Организация работы по оказанию социальной (материальной) помощи населению и предоставление мер социальной поддержки отдельным категориям граждан в соответствии с федеральным и региональным законодательством, в том числе по поручению Губернатора (по решению Совета Брянской областной Думы)	в течение года	управление социальной защиты населения Брянской области, государственные учреждения социальной защиты и обслуживания населения	108856,179	48310,179	60546	областной бюджет
9	Расходы, связанные с реализацией Закона Брянской области от 7 ноября 2007 года № 150-З «О Почетном гражданине Брянской области»	в течение года	управление социальной защиты населения Брянской области	1300	600	700	областной бюджет
	IV. Социальная поддержка семей с детьми и детей-сирот						
10	Изготовление удостоверений многодетной матери	в течение года	управление социальной защиты населения Брянской области	0	0	0	областной бюджет
	V. Укрепление материально-технической базы государственных учреждений социального обслуживания населения						
11	Проведение капитального ремонта зданий и помещений действующей сети государственных учреждений социального обслуживания населения и развитие сети (открытие новых учреждений)	в течение года	управление социальной защиты населения Брянской области,	9042,321	1242,321	7800	областной бюджет

(Продолжение приложения)

1	2	3	4	5	6	7	8
			государственные учреждения социального обслуживания населения				
12	Приобретение оборудования длительного пользования для обеспечения деятельности государственных учреждений населения социального обслуживания населения	в течение года	управление социальной защиты населения Брянской области, государственные учреждения социального обслуживания	1100	0	1100	областной бюджет
	Итого по разделам I—V	131283,8	51281,5	71580			

VI. Укрепление материально-технической базы учреждений социального обслуживания населения, оказание адресной социальной помощи неработающим пенсионерам и осуществление мероприятий, связанных с празднованием памятных и праздничных дат

1. Укрепление материально-технической базы государственных стационарных учреждений социального обслуживания населения системы социальной защиты населения Брянской области

1.1	Проведение капитального ремонта спальных корпусов № 1 и 2 государственного стационарного учреждения социального обслуживания системы социальной защиты населения «Брянский дом-интернат для престарелых и инвалидов»	2009 г.	управление социальной защиты населения Брянской области	975,25	975,25		
1.2	Проведение капитального ремонта жилого корпуса государственного учреждения «Дом-интернат для пожилых людей и инвалидов Суражского района»	2009 г.	управление социальной защиты населения Брянской области	1641,0	1641,0		
1.3	Проведение капитального ремонта жилого корпуса государственного учреждения «Дом-интернат для пожилых людей и инвалидов Рогнединского района»	2009 г.	управление социальной защиты населения Брянской области	1076,0	1076,0		
1.4	Проведение капитального ремонта жилого корпуса государственного учреждения «Дом-интернат для пожилых людей и инвалидов Жуковского района»	2009 г.	управление социальной защиты населения Брянской области	490,32	490,32		
1.5	Проведение капитального ремонта крыши жилого корпуса государственного учреждения «Дом-интернат для пожилых людей и инвалидов Суземского района» (с. Негино)	2009 г.	управление социальной защиты населения Брянской области	709,18	709,18		
1.6	Проведение капитального ремонта жилого корпуса государственного учреждения «Дом-интернат для пожилых людей и инвалидов Стародубского района»	2009 г.	управление социальной защиты населения Брянской области	4983,0	4983,0		

(Продолжение приложения)

1	2	3	4	5	6	7	8
1.7	Проведение капитального ремонта сетей электроосвещения жилого корпуса № 7 государственного стационарного учреждения социального обслуживания системы социальной защиты населения «Трубчевский детский дом-интернат для умственно отсталых детей»	2009 г.	управление социальной защиты населения Брянской области	561,65	561,65		
1.8	Проведение капитального ремонта корпуса № 2 государственного стационарного учреждения социального обслуживания системы социальной защиты населения «Дубровский детский дом-интернат для умственно отсталых детей»	2009 г.	управление социальной защиты населения Брянской области	563,6	563,6		
	Итого по подразделу 1			11000,0	11000,0		
	2. Оказание адресной социальной помощи неработающим пенсионерам и осуществление мероприятий, связанных с празднованием памятных и праздничных дат						
2.1	Предоставление неработающим пенсионерам единовременной материальной помощи	2009 г.	управление социальной защиты населения Брянской области	754,0	754,0		
2.2	В связи с празднованием Дня Победы	2009 г.	управление социальной защиты населения Брянской области	650,2	650,2		
2.3	В связи с проведением Дня пожилого человека	2009 г.	управление социальной защиты населения Брянской области	450,0	450,0		
2.4	В связи с проведением Дня инвалида	2009 г.	управление социальной защиты населения Брянской области	430,0	430,0		
2.5	Газификация жилья неработающих пенсионеров	2009 г.	управление социальной защиты населения Брянской области	2500,0	2500,0		
	Итого по подразделу 2			4784,2	4784,2		
	Итого по разделу VI			15784,2	15784,2		
	Всего			138645,7	67065,7	71580,0	областной бюджет

АДМИНИСТРАЦИЯ БРЯНСКОЙ ОБЛАСТИ
ПОСТАНОВЛЕНИЕ

от 24 июля 2009 г. **№ 756**

г. Брянск

О внесении изменений в областную целевую программу «Формирование рынка труда на территории Брянской области на 2007—2010 годы» на 2009 год

В соответствии с Законом Брянской области от 28 мая 2009 года № 37-З «О внесении изменений в Закон Брянской области «Об областном бюджете на 2009 год и на плановый период 2010 и 2011 годов», постановлением администрации области от 16 мая 2008 года № 472 «Об утверждении Порядка принятия решений о разработке долгосрочных целевых программ, их формирования и реализации», в целях перераспределения средств

ПОСТАНОВЛЯЮ:

1. Внести в областную целевую программу «Формирование рынка труда на территории Брянской области на 2007—2010 годы», утвержденную постановлением администрации области от 11 мая 2007 года № 329 «Об утверждении областной целевой программы «Формирование рынка труда на территории Брянской области на 2007—2010 годы» (с учетом изменений, внесенных постановлениями администрации области от 10 декабря 2008 года № 1137, от 7 мая 2009 года № 427), следующие изменения на 2009 год:

1.1. Позицию паспорта «Объемы и источники финансирования» изложить в следующей редакции:

«общий объем финансирования — 853,3 тыс. рублей (в ценах 2006 года), в том числе:

2007 г. — 100,0 тыс. рублей;

2008 г. — 243,0 тыс. рублей;

2009 г. — 170,1 тыс. рублей;

2010 г. — 340,2 тыс. рублей;

по источникам финансирования:

областной бюджет — 853,3 тыс. рублей».

1.2. В разделе 4 «Финансовое и ресурсное обеспечение программы» таблицу изложить в следующей редакции:

Источники финансирования	Потребности в ассигнованиях				
	всего	в том числе по годам			
		2007	2008	2009	2010
Областной бюджет	853,3	100,0	243,0	170,1	340,2
Итого	853,3	100,0	243,0	170,1	340,2

1.3. Приложение 2 к областной целевой программе «Формирование рынка труда на территории Брянской области на 2007—2010 годы» изложить в прилагаемой редакции.

2. Контроль за исполнением постановления возложить на временно исполняющего обязанности заместителя Губернатора Брянской области — председателя комитета по экономической политике Брянской области Ковалевского В. В.

Губернатор Н. В. ДЕНИН

ПРИЛОЖЕНИЕ
к постановлению администрации
Брянской области
от 24 июля 2009 г. № 756

(приложение 2 к областной целевой программе
«Формирование рынка труда на территории Брянской области
на 2007—2010 годы»)

Изменения в перечень мероприятий областной целевой программы «Формирование рынка труда на территории Брянской области на 2007—2010 годы» на 2009 год

№ п. п.	Мероприятие	Срок исполнения (годы)	Источник финанси-рования	2009 г. (тыс. рублей)	Исполнитель
Раздел 3.5. Организация информационного взаимодействия рынка труда и рынка образовательных услуг					
1	Погашение кредиторской задолженности за выполненный в 2008 году объем работ	2009	областной бюджет	170,1	комитет по экономической политике Брянской области
	Итого по разделу 3.5			170,1	
	Итого			170,1	

АДМИНИСТРАЦИЯ БРЯНСКОЙ ОБЛАСТИ
ПОСТАНОВЛЕНИЕ

от 24 июля 2009 г. **№ 757**

г. Брянск

Об образовании земельных участков из земельных долей, собственники которых не распоряжались ими в течение трех и более лет с момента приобретения прав на земельную долю, в границах СПК «Марьинский» Комаричского района

Рассмотрев материалы об образовании земельных участков из земельных долей, собственники которых не распоряжались ими в течение трех и более лет с момента приобретения прав на земельную долю (невостребованные земельные доли), в границах СПК «Марьинский» Комаричского района для последующего оформления собственности Брянской области на данные земельные участки, в соответствии с нормами п. 5 ст. 13 Федерального закона от 24 июля 2002 года № 101-ФЗ «Об обороте земель сельскохозяйственного назначения» и Закона Брянской области от 9 июня 2006 года № 40-З «Об обороте земель сельскохозяйственного назначения в Брянской области», учитывая объявление и список собственников земельных долей, опубликованные в «Земельной газете» от 13 марта 2009 года № 9, а также заявления граждан по распоряжению земельными долями,

ПОСТАНОВЛЯЮ:

1. Образовать земельные участки из 165 земельных долей, собственники которых не распоряжались ими в течение трех и более лет с момента приобретения прав на земельную долю (невостребованные земельные доли), в границах СПК «Марьинский» Комаричского района для последующего оформления собственности Брянской области на данные земельные участки общей площадью 7474500 кв. м, которые относятся к категории земель сельскохозяйственного назначения и предназначены для ведения сельскохозяйственного производства (разрешенное использование), согласно приложению.
2. Установить границы земельных участков и поставить на государственный кадастровый учет земельные участки, указанные в приложении.
3. Поручить управлению имущественных отношений Брянской области подготовить и направить в суд заявления о признании права собственности Брянской области на земельные участки.
4. Данное постановление опубликовать в печати.
5. Контроль за исполнением постановления возложить на вице-губернатора Брянской области Касацкого А. И.

Губернатор Н. В. ДЕНИН

ПРИЛОЖЕНИЕ
к постановлению администрации
Брянской области
от 24 июля 2009 г. № 757

Экспликация земельных участков, выделяемых в счет невостребованных земельных долей в границах СПК «Марьинский» Комаричского района

(кв. м)

Вид земельных угодий	Общая площадь земельных участков	Земельный участок № 1	Земельный участок № 2	Земельный участок № 3	Земельный участок № 4	Земельный участок № 5
Общая площадь: сельскохозяйственные угодья — собственность граждан, всего	7474500	108609	23435	331234	327765	152246
в т.ч.: пашня залежь	132044	108609	23435	—	—	—
залежь	—	—	—	—	—	—
многолетние насаждения	6274359	—	—	331234	327765	152246
сенокос	—	—	—	—	—	—
пастбище	1068097	—	—	—	—	—

(кв. м)

Вид земельных угодий	Земельный участок № 6	Земельный участок № 7	Земельный участок № 8	Земельный участок № 9	Земельный участок № 10	Земельный участок № 11
Общая площадь: сельскохозяйственные угодья — собственность граждан, всего	220728	135305	109366	113140	144941	144956
в т.ч.: пашня залежь	—	—	—	—	—	—
залежь	—	—	—	—	—	—
многолетние насаждения	220728	135305	109366	113140	144956	144941
сенокос	—	—	—	—	—	—
пастбище	—	—	—	—	—	—

(кв. м)

Вид земельных угодий	Земельный участок № 12	Земельный участок № 13	Земельный участок № 14	Земельный участок № 15	Земельный участок № 16	Земельный участок № 17
Общая площадь: сельскохозяйственные угодья — собственность граждан, всего	104214	92617	90173	91947	49584	257043
в т.ч.: пашня залежь	—	—	—	—	—	—
залежь	—	—	—	—	—	—
многолетние насаждения	104214	92617	90173	91947	49584	257043
сенокос	—	—	—	—	—	—
пастбище	—	—	—	—	—	—

(кв. м)

Вид земельных угодий	Земельный участок № 18	Земельный участок № 19	Земельный участок № 20	Земельный участок № 21	Земельный участок № 22	Земельный участок № 23
Общая площадь: сельскохозяйственные угодья — собственность граждан, всего	107010	178481	160139	164745	296723	166020
в т.ч.: пашня залежь	—	—	—	—	—	—
залежь	—	—	—	—	—	—
многолетние насаждения	107010	178481	160139	164745	296723	166020
сенокос	—	—	—	—	—	—
пастбище	—	—	—	—	—	—

(кв. м)

Вид земельных угодий	Земельный участок № 24	Земельный участок № 25	Земельный участок № 26	Земельный участок № 27	Земельный участок № 28	Земельный участок № 29
Общая площадь: сельскохозяйственные угодья — собственность граждан, всего	171782	167190	72466	184571	171329	51977
в т.ч.: пашня залежь	—	—	—	—	—	—
залежь	—	—	—	—	—	—
многолетние насаждения	171782	167190	72466	184571	171329	51977
сенокос	—	—	—	—	—	—
пастбище	—	—	—	—	—	—

(кв. м)

Вид земельных угодий	Земельный участок № 30	Земельный участок № 31	Земельный участок № 32	Земельный участок № 33	Земельный участок № 34	Земельный участок № 36
Общая площадь: сельскохозяйственные угодья — собственность граждан, всего	257336	161241	125595	163625	174067	168448
в т.ч.: пашня залежь	—	—	—	—	—	—
залежь	—	—	—	—	—	—
многолетние насаждения	—	161241	125595	163625	174067	168448
сенокос	—	—	—	—	—	—
пастбище	257336	—	—	—	—	—

(кв. м)

Вид земельных угодий	Земельный участок № 36	Земельный участок № 37	Земельный участок № 38	Земельный участок № 39	Земельный участок № 40	Земельный участок № 41
Общая площадь: сельскохозяйственные угодья — собственность граждан, всего	101340	162710	173163	172293	16017	127410
в т.ч.: пашня залежь	—	—	—	—	—	—
залежь	—	—	—	—	—	—
многолетние насаждения	101340	162710	173163	172293	16017	127410
сенокос	—	—	—	—	—	—
пастбище	—	—	—	—	—	—

(кв. м)

Вид земельных угодий	Земельный участок № 42	Земельный участок № 43	Земельный участок № 44	Земельный участок № 45	Земельный участок № 46	Земельный участок № 47
Общая площадь: сельскохозяйственные угодья — собственность граждан, всего	158854	112763	54987	435599	218190	156972
в т.ч.: пашня залежь	—	—	—	—	—	—
залежь	—	—	—	—	—	—
многолетние насаждения	158854	112763	54987	—	—	—
сенокос	—	—	—	—	—	—
пастбище	—	—	—	435599	218190	156972

АДМИНИСТРАЦИЯ БРЯНСКОЙ ОБЛАСТИ
ПОСТАНОВЛЕНИЕ

от 21 июля 2009 г. **№ 743**

г. Брянск

О внесении изменений в постановление администрации области от 10 июня 2009 года № 560 «О субсидировании субъектам малого и среднего предпринимательства части затрат, связанных с уплатой процентов по кредитам, привлеченным в российских кредитных организациях, и лизинговым договорам»

В связи со структурными изменениями в системе исполнительных органов государственной власти Брянской области, в соответствии с постановлением администрации области от 25 июня 2009 года № 637 «О создании департамента экономического развития Брянской области»

ПОСТАНОВЛЯЮ:

1. Внести в постановление администрации области от 10 июня 2009 года № 560 «О субсидировании субъектам малого и среднего предпринимательства части затрат, связанных с уплатой процентов по кредитам, привлеченным в российских кредитных организациях, и лизинговым договорам» следующие изменения:

1.1. В Положении о субсидировании субъектам малого и среднего предпринимательства части затрат, связанных с уплатой процентов по кредитам, привлеченным в российских кредитных организациях, и лизинговым договорам, утвержденном вышеуказанным постановлением:

в пунктах 2.3, 3.1, 3.6, 3.7, 5.3, 6.1, 6.6, 6.7, 6.8, 7.3, 7.5 слова «управление по внешнеэкономической и инвестиционной деятельности администрации области» заменить словами «департамент экономического развития Брянской области»;

пункт 7.2. Положения изложить в следующей редакций:

«7.2. Главным распорядителем средств областного бюджета, направляемых на предоставление субсидий, является департамент экономического развития Брянской области».

1.2. Внести в состав комиссии по проведению конкурсного отбора субъектов малого и среднего предпринимательства для получения государственной поддержки путем субсидирования части затрат, связанных с уплатой процентов по кредитам, привлеченным в российских кредитных организациях, и лизинговым договорам, утвержденный вышеуказанным постановлением, следующие изменения:

включить в состав комиссии Помогаеву Татьяну Николаевну — временно исполняющую обязанности начальника отдела финансов и бухгалтерского учета администрации области;

наименование должности Татаринова Владимира Алексеевича изложить в следующей редакции:

«директор департамента экономического развития Брянской области, заместитель председателя комиссии»;

наименование должности Сафонова Геннадия Станиславовича изложить в следующей редакции:

«заместитель директора департамента экономического развития Брянской области, секретарь комиссии»;

исключить из состава комиссии Шульгу А. И.

2. Контроль за исполнением настоящего постановления возложить на временно исполняющего обязанности заместителя Губернатора Брянской области — председателя комитета по экономической политике Брянской области Ковалевского В. В.

Губернатор Н. В. ДЕНИН

АДМИНИСТРАЦИЯ БРЯНСКОЙ ОБЛАСТИ
ПОСТАНОВЛЕНИЕ

от 21 июля 2009 г. **№ 740**

г. Брянск

О внесении изменений в программные мероприятия на 2009—2010 годы областной целевой программы «Информатизация Брянской области на 2007—2010 годы»

В соответствии с постановлениями администрации области от 16 мая 2008 года № 472 «Об утверждении Порядка принятия решений о разработке долгосрочных целевых программ, их формирования и реализации», от 27 июля 2007 года № 583 «Об утверждении областной целевой программы «Информатизация Брянской области на 2007—2010 годы» и Законом Брянской области от 25 июня 2009 года № 47-З «О внесении изменений в Закон Брянской области «Об областном бюджете на 2009 год и на плановый период 2010 и 2011 годов»

ПОСТАНОВЛЯЮ:

1. Внести в областную целевую программу «Информатизация Брянской области на 2007—2010 годы», утвержденную постановлением администрации области от 27 июля 2007 года № 583 «Об утверждении областной целевой программы «Информатизация Брянской области на 2007—2010 годы» (с учетом изменений, внесенных постановлениями администрации области от 15 декабря 2008 года № 1155, от 30 декабря 2008 года № 1276, от 6 апреля 2009 года № 319), следующие изменения:

1.1. Позицию паспорта программы «Объемы и источники финансирования» изложить в следующей редакции:

«объемы бюджетных ассигнований программы на 2008—2010 годы за счет средств областного бюджета —47379 тыс. рублей, в том числе:

2008 год — 32124,8 тыс. рублей;

2009 год — 7424,2 тыс. рублей;

2010 год — 7830,0 тыс. рублей».

1.2. Раздел 5 «Ресурсное обеспечение программы» изложить в следующей редакции:

«Объем бюджетных средств программы в 2008—2010 годах составит 47379 тыс. рублей, в том числе:

2008 год — 32124,8 тыс. рублей;

2009 год — 7424,2 тыс. рублей;

2010 год — 7830,0 тыс. рублей.

Объемы бюджетных средств программы на очередной финансовый год могут изменяться исходя из возможностей областного бюджета.

В период формирования областного бюджета администрацией области на очередной финансовый год утверждаются перечень мероприятий и размеры их финансирования, которые с момента утверждения областной целевой программы на следующий год становятся неотъемлемой частью программы».

1.3. Внести изменения в мероприятия программы и размеры их финансирования на 2009—2010 годы согласно приложению к настоящему постановлению.

2. Контроль за исполнением постановления возложить на заместителя Губернатора Брянской области Кузавлёва Е. Д.

Губернатор Н. В. ДЕНИН

ПРИЛОЖЕНИЕ
к постановлению администрации
Брянской области
от 21 июля 2009 г. № 740

ИЗМЕНЕНИЯ
в перечень программных мероприятий и размеры их финансирования областной целевой программы «Информатизация Брянской области на 2007—2010 годы» на 2009—2010 годы

№ п. п.	Наименование мероприятия	Ответственный исполнитель	Источник финансирования	Объем бюджетных средств, тыс. руб.		Ожидаемый результат
				2009 г.	2010 г.	
1	2	3	4	5	6	7
	1. Совершенствование нормативно-правовой базы и государственной политики Брянской области в сфере ИКТ					
1	Разработка нормативных правовых актов, регулирующих развитие информатизации в Брянской области с учетом региональной специфики	администрация Брянской области, департамент промышленности, транспорта и связи Брянской области				создание условий для устойчивого социально-экономического развития региона и повышения качества жизни населения
	2. Совершенствование технического обеспечения					
2	Создание единой технологической площадки информационных ресурсов ОГВ и ОМС	администрация Брянской области	областной бюджет, текущее финансирование			установка хранилища информационных ресурсов ОГВ и ОМС в здании областной администрации
	3. Развитие телекоммуникационной инфраструктуры					
3	Разработка и реализация части пилотного проекта мультисервисной корпоративной сети ОГВ и ОМС	администрация Брянской области, департамент промышленности, транспорта и связи Брянской области				проработка технологического варианта сети, апробация технического решения, выявление «узких» мест и разработка мер по их минимизации
4	Создание мультисервисной корпоративной сети ОГВ и ОМС в т.ч. погашение кредиторской задолженности за 2008 г.	департамент промышленности, транспорта и связи Брянской области	областной бюджет	4328,6 4328,6	3000	увеличение скорости передачи данных при обмене информацией с органами государственной власти и местного самоуправления, ускорение принятия управленческих решений, оперативное реагирование органов государственной власти и органов местного самоуправления на изменение внешних условий
5	Развитие системы видеоконференц-связи администрации области с ОГВ и ОМС в т.ч. погашение кредиторской задолженности за 2008 г.	администрация Брянской области	областной бюджет	1098,3 1098,3		повышение оперативности работы, экономия бюджетных средств на поездки глав районов и городов в администрацию области на совещания
6	Организация пунктов доступа населения к региональным информационным ресурсам	департамент промышленности, транспорта и связи Брянской области	областной бюджет		180	повышение доверия населения и хозяйствующих субъектов к органам власти

1	2	3	4	5	6	7
7	Организация базовых областных телемедицинских центров в т.ч. погашение кредиторской задолженности за 2008 г.	департамент промышленности, транспорта и связи Брянской области, департамент здравоохранения Брянской области	областной бюджет 239,8	282	90	проведение телеконсультаций, в т.ч. в режиме реального времени, с центральными профильными учреждениями, сокращение времени для консультаций сложных больных, повышение уровня оказания специализированной медицинской помощи в ЛПУ области
8	Развитие сети общественных пунктов доступа граждан к Интернету в библиотеках области	департамент промышленности, транспорта и связи Брянской области, управление культуры Брянской области	областной бюджет		200	увеличение числа граждан, пользующихся услугами сети «Интернет» для своих информационных потребностей, дистанционного образования
			Всего по разделу 3	5708,9 3470		
			в т.ч. погашение кредиторской задолженности за 2008 г.	5666,7		
	4. Создание элементов «Электронного правительства региона» (информационное и программное обеспечение)					
9.	Создание регионального центра информационных ресурсов органов государственной власти и органов местного самоуправления в т.ч. погашение кредиторской задолженности за 2008 г.	департамент промышленности, транспорта и связи Брянской области, администрация Брянской области	областной бюджет	1715,3 1680	500	повышение оперативности системы информационного обеспечения органов государственной власти и органов местного самоуправления, экономия бюджетных средств
10.	Создание и развитие единой региональной системы электронного документооборота в органах государственной власти и органах местного самоуправления Брянской области	департамент промышленности, транспорта и связи Брянской области, администрация	областной бюджет			сокращение сроков реагирования органов государственной власти и органов местного самоуправления на обращения граждан и хозяйствующих субъектов
11	Развитие интернет-сайтов органов государственной власти и органов местного самоуправления	департамент промышленности, транспорта и связи Брянской области	текущее финансирование			создание основы для разработки интернет-сайтов во всех ОГВ и ОМС
12	Автоматизация мониторинга состояния ИКТ в органах государственной власти и органах местного самоуправления	департамент промышленности, транспорта и связи Брянской области	областной бюджет, текушее финансирование			повышение оперативности управления ИКТ в органах власти
13	Создание автоматизированной системы мониторинга социально-экономического развития региона и макроэкономического прогнозирования	департамент промышленности, транспорта и связи Брянской области, комитет по экономической политике Брянской области	областной бюджет, текущее финансирование			выявление мультипликаторов экономического роста, рост ВРП, пополнение доходной части бюджета, повышение конкурентоспособности региона в условиях вступления России в ВТО
14	Развитие автоматизированной системы «Товары и услуги Брянской области» в плане информационной поддержки малого и среднего предпринимательства	департамент промышленности, транспорта и связи Брянской области	областной бюджет, текущее финансирование			увеличение объемов товарооборота. Рост ВРП, пополнение доходной части областного бюджета

(Продолжение приложения)

1	2	3	4	5	6	7
15	Автоматизация информационного обеспечения инвестиционной деятельности (создание и ведение инвестиционных паспортов муниципальных образований, паспортов инвестиционных проектов хозяйствующих субъектов)	департамент промышленности, транспорта и связи Брянской области, администрация Брянской области	областной бюджет, текущее финансирование			увеличение объемов инвестиций в экономику Брянской области
16	Развитие комплексной автоматизации территориальных подразделений по вопросам семьи, материнства и детства	администрация Брянской области	текущее финансирование			создание автоматизированных банков данных по различным категориям семей и несовершеннолетних, повышение оперативности работы
17	Создание автоматизированной системы «Развитие научного потенциала Брянской области»	администрация Брянской области	областной бюджет, текущее финансирование			сбор и систематизация информации о научном потенциале региона, ускорение внедрения научных разработок в экономику области, повышение качества продукции, ускорение роста ВРП
			Всего по разделу 4	1715,3	500	
			в т.ч. погашение кредиторской задолженности за 2008 г.	1680		
	5. Геоинформационные технологии					
18	Создание геоинформационной системы Брянской области (промышленность, транспорт, связь, природные ресурсы, полезные ископаемые и др.)	департамент промышленности, транспорта и связи Брянской области	областной бюджет		2960	создание единой геоинформационной основы для систем территориального управления, областные организационно-методологические и организационно-технологические схемы формирования региональных, ведомственных и межведомственных баз данных, обеспечивающих систему пространственной локализации (территориальной привязки)
			Всего по разделу 5		2960	
	6. Организационное обеспечение развития ИКТ					
19	Создание специализированных подразделений или введение должностей специалистов по профилю ИКТ в органах государственной власти (где это необходимо) в пределах имеющейся штатной численности	органы государственной власти области	областной бюджет, текущее финансирование			развитие информационных технологий во всех ОГВ, и в итоге — создание условий для пропорционального и динамичного развития территории области
20	Создание регионального удостоверяющего центра электронной цифровой подписи	администрация Брянской области	прочие источники			обеспечение защиты информации в системах электронного документооборота
21	Создание специализированной внебюджетной организации — оператора связи и региональных телекоммуникаций	администрация Брянской области	прочие источники			организация работ по созданию и эксплуатация единой мультисервисной сети ОГВ и ОМС на территории Брянской области

(Продолжение приложения)

1	2	3	4	5	6	7
22	Разработка системы региональных стандартов в сфере формирования информационных ресурсов и информатизации в органах государственный власти и органах местного самоуправления (форматы данных, классификатры и др.)	администрация Брянской области	областной бюджет, текущее финансирование			работа органов государственной власти, органов местного самоуправления и федеральных органов в режиме «одного окна»
23	Создание и опубликование единого регионального реестра автоматизированных информационных систем и технологий	департамент промышленности, транспорта и связи Брянской области	областной бюджет, текущее финансирование			создание областного фонда автоматизированных информационно-коммуникационных технологий, оптимизация бюджетных средств на разработку проектов информатизации
24	Организация и регулярное проведение специализированной межрегиональной научно-практической конференции «Информатизация современного российского общества»	администрация Брянской области	областной бюджет, в рамках целевой программы «Развитие научной деятельности в Брянской области»			ускорение обмена передовым опытом в сфере развития информационных технологий
	Всего по разделу 6					
	7. Информационная безопасность и защита информации					
25	Разработка и реализация комплексной системы информациной безопасности и защиты информации в органах государственного и муниципального управления в т.ч. погашение кредиторской задолженности за 2008 г.	департамент промышленности, транспорта и связи Брянской области, администрация Брянской области	областной бюджет		900	предотвращение или существенное снижение возможного ущерба безопасности ОГВ, ОМС и хозяйствующих субъектов на территории Брянской области
	Всего по разделу 7 в т.ч. погашение кредиторской задолженности за 2008 г.				900	
	8. Подготовка кадров по профилю ИКТ					
26	Организация повышения квалификации государственных служащих по профилю «Информационные технологии в управлении»	департамент промышленности, транспорта и связи Брянской области	областной бюджет			повышение качества управленческих решений, повышение оперативности работы органов государственной власти и органов местного самоуправления
27	Организация профессиональной переподготовки государственных служащих по профилю «Информационные технологии в управлении»	департамент промышленности, транспорта и связи Брянской области	областной бюджет			повышение качества управленческих решений, повышение оперативности работы органов государственной власти и органов местного самоуправления
	Всего по разделу 8					
	Всего по программе в т.ч. погашение кредиторской задолженности за 2008 г.			7424,2 7346,7	7830	
	в т.ч. областной бюджет			7424,2	7830	

АДМИНИСТРАЦИЯ БРЯНСКОЙ ОБЛАСТИ
ПОСТАНОВЛЕНИЕ

от 22 июля 2009 г. **№ 749**

г. Брянск

О внесении изменений в постановление администрации области от 13 января 2005 года № 4 «О социальном обслуживании граждан пожилого возраста и инвалидов»

В соответствии с федеральными законами от 2 августа 1995 года № 122-ФЗ «О социальном обслуживании граждан пожилого возраста и инвалидов» (в редакции Федерального закона от 22 августа 2004 года № 122-ФЗ), от 10 декабря 1995 года № 195-ФЗ «Об основах социального обслуживания населения в Российской Федерации» (в редакции Федерального закона от 22 августа 2004 года № 122-ФЗ), с целью уточнения редакции постановления администрации области

ПОСТАНОВЛЯЮ:

1. Внести в постановление администрации области от 13 января 2005 года № 4 «О социальном обслуживании граждан пожилого возраста и инвалидов» (с учетом изменений, внесенных постановлениями администрации области от 16 февраля 2005 года № 52, от 26 февраля 2009 года № 164) следующие изменения:

1.1. Пункт 1 дополнить подпунктом «г» следующего содержания: «г) Порядок и условия деятельности социальных служб по оказанию социальных услуг гражданам пожилого возраста и инвалидам».

1.2. Утвердить прилагаемый Порядок и условия деятельности социальных служб по оказанию социальных услуг гражданам пожилого возраста и инвалидам.

2. Контроль за исполнением настоящего постановления возложить на временно исполняющего обязанности заместителя Губернатора Брянской области — председателя комитета по экономической политике Брянской области Ковалевского В. В.

Губернатор Н. В. ДЕНИН

УТВЕРЖДЕНЫ
постановлением администрации
Брянской области
от 22 июля 2009 г. № 749

ПОРЯДОК И УСЛОВИЯ
деятельности социальных служб по оказанию социальных услуг гражданам пожилого возраста и инвалидам

Социальные услуги предоставляются учреждениями социального обслуживания населения, а именно непосредственно специалистами отделения социального обслуживания на дому граждан пожилого возраста и инвалидов, специализированного отделения социально-медицинского обслуживания на дому граждан пожилого возраста и инвалидов, хосписного отделения на дому, отделения дневного пребывания пенсионеров и инвалидов.

1. Отделение социального обслуживания на дому граждан пожилого возраста и инвалидов создается для временного (до 6 месяцев) или постоянного оказания гражданам, частично утратившим способность к самообслуживанию и нуждающимся в посторонней социально-бытовой помощи в надомных условиях.

Деятельность отделения социального обслуживания на дому должна быть направлена на максимально возможное продление пребывания граждан в привычной среде обитания и поддержание их социального, психологического и физического статуса.

1.1. Обслуживание на дому граждан осуществляется путем предоставления им в зависимости от степени и характера нуждаемости социально-бытовых, консультативных и иных услуг, входящих в перечень гарантированных государством социальных услуг, оказываемых учреждениями социального обслуживания, а также оказания по договору с учреждением дополнительных социальных услуг.

1.2. Отделение социального обслуживания на дому граждан пожилого возраста и инвалидов создается для обслуживания следующих групп населения:

граждане, проживающие на территории муниципального образования в домах, имеющих все виды коммунально-бытового благоустройства (не менее 135 человек);

граждане, проживающие в смешанных условиях (в домах, не имеющих полного коммунально-бытового благоустройства) (не менее 105 человек);

граждане, проживающие на территории муниципального образования в домах, не имеющих коммунально-бытового благоустройства (не менее 75 человек).

1.3. Обслуживание граждан осуществляется социальными работниками, состоящими в штате центра. Должность социального работника вводится из расчета обслуживания одним работником:

9—10 граждан из числа проживающих на территории муниципального образования в домах, имеющих все виды коммунально-бытового благоустройства;

не менее 7 граждан из числа проживающих в смешанных условиях (в домах, не имеющих полного коммунально-бытового благоустройства);

не менее 5 граждан из числа проживающих на территории муниципального образования в домах, не имеющих коммунально-бытового благоустройства.

К обслуживанию граждан на дому могут привлекаться лица, в том числе не имеющие профессиональной подготовки, на условиях работы с меньшей нагрузкой, установленной для социальных работников, и пропорциональной оплатой труда.

При определении территории обслуживания и графика работы социальных работников следует учитывать необходимую частоту посещений обслуживаемых ими граждан (не реже двух раз в неделю), характер и количество оказываемых услуг, компактность проживания, степень развития на территории обслуживания сети предприятий торговли, бытового обслуживания, учреждений здравоохранения, а также транспортных связей.

2. Специализированное отделение социально-медицинского обслуживания на дому граждан пожилого возраста и инвалидов предназначается для временного (до 6 месяцев) или постоянного социально-бытового обслуживания и оказания доврачебной медицинской помощи в надомных условиях гражданам, частично или полностью утратившим способность к самообслуживанию и страдающим тяжелыми заболеваниями, в том числе онкологическими в поздних стадиях течения, являющимися противопоказанием к принятию в отделение социального обслуживания на дому.

2.1. Гражданам пожилого возраста и инвалидам, обслуживаемым специализированным отделением социально-медицинского обслуживания на дому наряду с социально-бытовыми услугами предоставляются следующие услуги:

оказание доврачебной медицинской помощи, вызов врача на дом, сопровождение обслуживаемых граждан в учреждения здравоохранения и посещение их в этих учреждениях в случае госпитализации;

проведение медицинских процедур (измерение температуры тела, артериального давления, наложение компрессов, осуществление перевязок, обработка пролежней и раневых поверхностей, выполнение очистительных клизм);

оказание санитарно-гигиенической помощи обслуживаемым гражданам (обтирание, обмывание, гигиенические ванны, стрижка ногтей, причесывание, смена нательного и постельного белья);

кормление ослабленных граждан.

2.2. Специализированное отделение социально-медицинского обслуживания на дому граждан пожилого возраста и инвалидов создается для обслуживания не менее 72 граждан, проживающих на территории муниципального образования в домах, имеющих все виды коммунально-бытового благоустройства, и не менее 40 граждан, проживающих в смешанных условиях или в домах, не имеющих коммунально-бытового благоустройства.

2.3. Для оказания социально-бытовых услуг и доврачебной медицинской помощи гражданам на дому в штат вводятся должности социальных работников и медицинских сестер.

2.4. Должности социальных работников вводятся из расчета обслуживания одним работником не менее 6 граждан, проживающих в домах, имеющих все виды коммунально-бытового благоустройства, и не менее 4 граждан, проживающих в смешанных условиях или в домах, не имеющих коммунально-бытового благоустройства.

Должность медицинской сестры вводится из расчета обслуживания одной медицинской сестрой 10 граждан пожилого возраста и инвалидов, проживающих в домах, имеющих все виды коммунально-бытового благоустройства, и 5 граждан, проживающих в смешанных условиях или в домах, не имеющих коммунально-бытового благоустройства.

Территория обслуживания и график работы социальных работников и медицинских сестер устанавливаются с учетом тяжести состояния обслуживаемых граждан, характера оказываемых им услуг, компактности их проживания, транспортных связей, степени развития сети предприятий торговли, общественного питания, бытового обслуживания.

Периодичность посещения граждан медицинскими сестрами (не реже 2—3 раз в неделю) и социальными работниками (не реже 3—4 раз в неделю) устанавливается заведующим специализированным отделением социально-медицинского обслуживания на дому граждан пожилого возраста и инвалидов по согласованию с директором учреждения.

3. Оказание социальных (социально-медицинских) услуг производится по графику, согласованному с обслуживаемым гражданином и утвержденному заведующим отделением социального (социально-медицинского) обслуживания на дому.

3.1. Обслуживаемый гражданин обеспечивает доступ социального и медицинского работников в жилое помещение для исполнения ими служебных обязанностей согласно графику обслуживания. В случае необходимости посещения его в другие дни обслуживаемый гражданин допускает социального и медицинского работников в жильё в сроки, предварительно согласованные с заведующим отделением социального (социально-медицинского) обслуживания на дому.

3.2. Оказание социальных (социально-медицинских) услуг фиксируется в журнале социального работника (журнале медицинского работника).

4. Для медико-социального обслуживания на дому терминальных больных с ожидаемой продолжительностью жизни 6 месяцев и менее создается хосписное отделение на дому. Отделение обеспечивает удовлетворение медицинских, социальных, психологических, духовных потребностей обслуживаемых бесплатно.

4.1. Работа отделения осуществляется во взаимодействии с территориальными учреждениями, здравоохранения и региональными организациями Российского общества Красного Креста.

4.2. Для оказания социально-бытовых услуг и доврачебной медицинской помощи гражданам на дому в штат вводятся должности медицинских сестер и младших медицинских сестер. Ставка медицинской сестры вводится из расчета обслуживания 6 человек, ставка младшей медицинской сестры — из расчета обслуживания от 3 до 5 человек.

4.3. Норма обслуживания граждан устанавливается заведующим отделением в зависимости от тяжести состояния больного и с учетом потребностей обслуживаемого и его семьи.

4.4. Зачисление на обслуживание осуществляется на основании врачебного удостоверения терминальной болезни, заявления пациента о принятии на обслуживание в хосписное отделение. Обслуживаемым терминальным больным оказывают услуги, предусмотренные положением о хосписном отделении на дому, утвержденным руководителем учреждения.

4.5. Медицинскими работниками ведется документация о состоянии пациента и использовании лекарственных препаратов (индивидуальная карта медико-социальных услуг).

4.6. Вся информация, связанная с обслуживанием, является конфиденциальной.

5. Отделение дневного пребывания пенсионеров и инвалидов относится к отделениям полустационарного типа и предназначается для оказания социальных, культурных услуг гражданам, сохранившим способность к самообслуживанию и активному передвижению.

Оптимальная численность граждан, одновременно обслуживаемых отделением дневного пребывания граждан пожилого возраста и инвалидов, составляет от 25 до 35 человек, а продолжительность обслуживания — не менее 2 недель.

АДМИНИСТРАЦИЯ БРЯНСКОЙ ОБЛАСТИ
ПОСТАНОВЛЕНИЕ

от 21 июля 2009 г. **№ 745**

г. Брянск

О внесении изменений в ведомственную целевую программу «Готов к труду и обороне на 2007—2009 годы» на 2009 год

В целях развития авиационных, технических и военно-прикладных видов спорта на региональном уровне, в соответствии с Законом Брянской области от 28 мая 2009 года № 37-З «О внесении изменений в Закон Брянской области «Об областном бюджете на 2009 год и на плановый период 2010 и 2011 годов», постановлением администрации области от 16 августа 2005 года № 456 «Об утверждении Порядка разработки и реализации ведомственных целевых программ»

ПОСТАНОВЛЯЮ:

1. Внести в ведомственную целевую программу «Готов к труду и обороне на 2007—2009 годы», утверждённую постановлением администрации области от 18 февраля 2008 года № 136 «Об утверждении ведомственной целевой программы «Готов к труду и обороне на 2007—2009 годы» (с учетом изменений, внесенных постановлениями администрации области от 15 апреля 2008 года № 342, от 11 сентября 2008 года № 863, от 15 декабря 2008 года № 1156, от 8 апреля 2009 года № 325), следующие изменения:

1.1. Позицию паспорта «Объёмы и источники финансирования» изложить в следующей редакции:

«Объемы и источники финансирования	— в 2007—2009 годах общий объем финансирования программы составит: за счет всех источников финансирования — 45200,9 тыс. рублей; за счет средств областного бюджета — 35800,9 тыс. рублей; за счет прочих источников — 9400,0 тыс. рублей. Объемы финансирования программы за счет средств областного бюджета составят: 2007 год — 4680,0 тыс. рублей; 2008 год — 20632,0 тыс. рублей; 2009 год — 10488,9 тыс. рублей. Объемы финансирования программы за счет прочих источников составят: 2007 год — 0 тыс. рублей; 2008 год — 4300,0 тыс. рублей; 2009 год — 5100,0 тыс. рублей».

1.2. Раздел 8 «Ресурсное обеспечение программы» изложить в следующей редакции:

«Ресурсное обеспечение программы осуществляется за счет областного бюджета и прочих источников.

Этапами реализации программы является ежегодное выполнение запланированных программных мероприятий.

В 2007—2009 годах общий объем финансирования программы составит:

за счет всех источников финансирования — 45200,9 тыс. рублей;

за счет средств областного бюджета — 35800,9 тыс. рублей;

за счет прочих источников — 9400,0 тыс. рублей.

Объемы финансирования программы за счет средств областного бюджета составят:

2007 год — 4680,0 тыс. рублей;

2008 год — 20632,0 тыс. рублей;

2009 год — 10488,9 тыс. рублей.

Объемы финансирования программы за счет прочих источников составят:

2007 год — 0 тыс. рублей;

2008 год — 4300,0 тыс. рублей;

2009 год — 5100,0 тыс. рублей.

В ходе реализации программы объемы финансовых ресурсов и их распределение по источникам и программным мероприятиям могут быть скорректированы с учетом возможностей областного бюджета».

1.3. Дополнить программные мероприятия пунктом 17 следующего содержания:

«17	Приобретение радиомаяков для оборудования самолетов	2009 год	160,0	—	—	160,0	средства областного бюджета	администрация Брянской области»

1.4. В нести изменения в мероприятия ведомственной целевой программы «Готов к труду и обороне на 20072009 годы» согласно приложению.

2. Контроль за исполнением настоящего постановления возложить на временно исполняющего обязанности заместителя Губернатора Брянской области — начальника управления региональной безопасности администрации области Макарова А. Н.

Губернатор Н. В. ДЕНИН

ПРИЛОЖЕНИЕ
к постановлению администрации
Брянской области
от 21 июля 2009 № 745

Изменения в мероприятия ведомственной целевой программы «Готов к труду и обороне на 2007—2009 годы»

1. Пункты 9-16 мероприятий ведомственной целевой программы «Готов к труду и обороне на 2007—2009 годы»:

№ п.п.	Мероприятие	Срок исполнения	Объем финансирования, тыс. рублей				Источники финансирования	Ответственные исполнители
			всего	2007 г.	2008 г.	2009 г.		
1	2	3	4	5	6	7	8	9
9	Оказание государственных услуг по занятию авиационными, техническими и военно-прикладными видами спорта, деятельности станций юных техников и клубов	2008—2009 годы	8711,0 2000,0	—	2830,0 1000,0	5881,0 1000,0	средства областного бюджета прочие источники	администрация Брянской области
10	Оказание государственных услуг по военно-патриотическому воспитанию молодежи, развитию ее физического и культурного уровня, восстановлению исторических и культурных традиций	2008—2009 годы	369,0 700,0	—	182,0 300,0	187,0 400,0	средства областного бюджета прочие источники прочие источники	администрация Брянской области
11	Оказание государственных услуг по занятию плаванием	2008—2009 годы	8139,0 5500,0	—	3816,0 2500,0	4323,0 3000,0	средства областного бюджета прочие источники	администрация Брянской области
12	Оказание государственных услуг по организации, проведению и участию региональных команд в чемпионатах, первенствах, спартакиадах, смотрах-конкурсах, в выставках технического творчества, семинарах, учебнометодических сборах по авиационным, техническим и военно-прикладным видам спорта	2008—2009 годы	5833,9 1200,0	—	2350,3 500,0	3483,6 700,0	средства областного бюджета прочие источники	администрация Брянской области
13	Приобретение самолетов для развития авиационных видов спорта и расходы на их регистрацию	2008-2009 годы	9900,0	—	7000,0	2900,0	средства областного бюджета	администрация Брянской области
14	Капитальные вложения, всего, в том числе приобретение ангара	2008—2009 годы	8533,4	—	4266,7	4266,7	средства областного бюджета	администрация Брянской области
15	Летная подготовка	2009 год	1042,9	—		1042,9	средства областного бюджета	администрация Брянской области
16.	Оказание государственных услуг по организации и проведению авиационно-спортивного праздника, посвященного дню рождения П.М. Камозина	2008-2009 годы	274,0	—	187,0	87,0	средства областного бюджета	администрация Брянской области

изложить в следующей редакции:

№ п.п.	Мероприятие	Срок исполнения	Объем финансирования, тыс. рублей				Источники финанси-рования	Ответствен-ные исполнители
			всего	2007 г.	2008 г.	2009 г.		
1	2	3	4	5	6	7	8	9
9	Оказание государственных услуг по занятию авиационными, техническими и военно-прикладными видами спорта, деятельности станций юных техников и клубов	2008—2009 годы	3553,5 2000,0	—	2830,0 1000,0	723,0 1000,0	средства областного бюджета прочие источники	администрация Брянской области
10	Оказание государственных услуг по военно-патриотическому воспитанию молодежи, развитию ее физического и культурного уровня, восстановлению исторических и культурных традиций	2008—2009 годы	197,0 700,0	—	182,0 300,0	15,5 400,0	средства областного бюджета прочие источники прочие источники	администрация Брянской области
11	Оказание государственных услуг по занятию плаванием	2008—2009 годы	5572,9 5500,0	—	3816,0 2500,0	1756,9 3000,0	средства областного бюджета прочие источники	администрация Брянской области
12	Оказание государственных услуг по организации, проведению и участию региональных команд в чемпионатах, первенствах, спартакиадах, смотрах-конкурсах, в выставках технического творчества, семинарах, учебно-методических сборах по авиационным, техническим и военно-прикладным видам спорта	2008—2009 годы	2842,9 1200,0	—	2350,3 500,0	492,6 700,0	средства областного бюджета прочие источники	администрация Брянской области
13	Приобретение самолетов для развития авиационных видов спорта и расходы на их регистрацию	2008-2009 годы	7000,0	—	7000,0	—	средства областного бюджета	администрация Брянской области
14	Капитальные вложения, всего, в том числе приобретение ангара	2008—2009 годы	11520,1	—	4266,7	4253,4	средства областного бюджета	администрация Брянской области
15	Летная подготовка	2009 год	—	—	—	—	средства областного бюджета	администрация Брянской области
16.	Оказание государственных услуг по организации и проведению авиационно-спортивного праздника, посвященного дню рождения П.М. Камозина	2008-2009 годы	274,0	—	187,0	87,0	средства областного бюджета	администрация Брянской области

2. Строки:

Итого		52203,2	—	24932,0	27271,2	—	—
В том числе средства областного бюджета		42803,2	—	20632,0	22171.2	—	—
В том числе средства прочих источников		9400,0	—	4300,0	5100.0		

изложить в следующей редакции:

Итого		40520,9	—	24932,0	15588,9	—	—
В том числе средства областного бюджета		31120,9	—	20632,0	10488,9	—	—
В том числе средства прочих источников		9400,0	—	4300,0	5100,0	—	—

АДМИНИСТРАЦИЯ БРЯНСКОЙ ОБЛАСТИ
ПОСТАНОВЛЕНИЕ

от 20 июля 2009 г. **№ 737**

г. Брянск

О внесении изменения в постановление администрации области от 9 июня 2009 года № 552 «Об утверждении Порядка отбора муниципальных образований для предоставления в 2009 году из областного бюджета субсидий на закупку автотранспортных средств и коммунальной техники, в том числе за счет субсидии из федерального бюджета»

В соответствии с Законом Брянской области от 11 июля 2007 года № 105-З «О противодействии коррупции в Брянской области», с целью исключения коррупционных факторов ПОСТАНОВЛЯЮ:

1. Внести изменение в Порядок отбора муниципальных образований для предоставления в 2009 году из областного бюджета субсидий на закупку автотранспортных средств и коммунальной техники, в том числе за счет субсидии из федерального бюджета, утвержденный постановлением администрации области от 9 июня 2009 года № 552 «Об утверждении Порядка отбора муниципальных образований для предоставления в 2009 году из областного бюджета субсидий на закупку автотранспортных средств и коммунальной техники, в том числе за счет субсидии из федерального бюджета», дополнив абзац первый пункта 4 после слов «настоящего Порядка» словами «в течение 5 календарных дней».

2. Контроль за исполнением данного постановления возложить на временно исполняющего обязанности заместителя Губернатора Брянской области — председателя комитета по экономической политике Брянской области Ковалевского В. В., заместителя Губернатора Брянской области Кузавлёва Е. Д.

Губернатор Н. В. ДЕНИН

АДМИНИСТРАЦИЯ БРЯНСКОЙ ОБЛАСТИ
ПОСТАНОВЛЕНИЕ

от 23 июля 2009 г. **№ 750**

г. Брянск

О внесении изменений в постановление администрации области от 5 мая 2008 года № 445 «Об утверждении Положения о порядке подготовки и проведения в Брянской области праздника урожая»

В целях погашения кредиторской задолженности 2008 года за выполненные работы по благоустройству общественного центра п.г.т. Комаричи в связи с организацией и проведением в Брянской области праздника урожая в 2008 году

ПОСТАНОВЛЯЮ:

Внести изменения в Положение о порядке подготовки и проведения в Брянской области праздника урожая, утвержденное постановлением администрации области от 5 мая 2008 года № 445 «Об утверждении Положения о порядке подготовки и проведения в Брянской области праздника урожая» (с учетом изменений, внесенных постановлением администрации области от 16 февраля 2009 года № 127), дополнив пункт 7 словами «и муниципальному образованию «Комаричский район» дотацию на стимулирование результатов деятельности муниципальных районов и городских округов в размере 304,6 тыс. рублей (для погашения кредиторской задолженности за 2008 год)».

Губернатор Н. В. ДЕНИН

АДМИНИСТРАЦИЯ БРЯНСКОЙ ОБЛАСТИ
ПОСТАНОВЛЕНИЕ

от 23 июля 2009 г. **г. Брянск** **№ 753**

О включении земельных участков в границы населенных пунктов Брянского района и изменении вида разрешенного использования данных земельных участков

Рассмотрев представленные материалы, руководствуясь Земельным кодексом Российской Федерации, статьей 4.1 Федерального закона от 29 декабря 2004 года № 191-ФЗ «О введении в действие Градостроительного кодекса Российской Федерации», Законом Брянской области от 11 июня 2008 года № 51-З «О порядке подготовки и принятия решений о включении земельных участков в границы населенных пунктов либо исключении земельных участков из границ населенных пунктов и об установлении или изменении видов разрешенного использования данных земельных участков», ПОСТАНОВЛЯЮ:

1. Включить земельный участок № 37 площадью 600 кв. м, кадастровый номер 32:02:176004:0069, расположенный в СТ «Дачное», в границы населенного пункта Толмачево Брянского района Брянской области.

2. Включить земельный участок № 17 площадью 513 кв. м, кадастровый номер 32:02:174801:42, расположенный в СТ «Богатырь», в границы населенного пункта Курнявцево Брянского района Брянской области.

3. Включить земельный участок № 120 площадью 500 кв. м, кадастровый номер 32:02:170302:0030, расположенный в СТ «САД-3», в границы населенного пункта Глаженка Брянского района Брянской области.

4. Включить земельный участок № 136 площадью 490 кв. м, кадастровый номер 32:02:176704:6, расположенный в СТ «Родник», в границы населенного пункта Верный Путь Брянского района Брянской области.

5. Включить земельный участок № 138 площадью 490 кв. м, кадастровый номер 32:02:176704:8, расположенный в СТ «Родник», в границы населенного пункта Верный Путь Брянского района Брянской области.

6. Включить земельный участок площадью 669 кв. м, кадастровый номер 32:02:160103:165, в границы населенного пункта Супонево Брянского района Брянской области.

7. Включить земельный участок № 40 площадью 865 кв. м, кадастровый номер 32:02:179002:0025, расположенный в СТ «Стрела», в границы населенного пункта Дубровка Брянского района Брянской области.

8. Включить земельный участок № 41 площадью 862 кв. м, кадастровый номер 32:02:179002:0027, расположенный в СТ «Стрела», в границы населенного пункта Дубровка Брянского района Брянской области.

9. Согласовать перевод указанных земельных участков из категории земель сельскохозяйственного назначения в категорию земель населенных пунктов с изменением разрешенного вида использования под жилищное строительство.

10. Направить копию данного постановления в федеральный орган исполнительной власти, уполномоченный на осуществление государственного кадастрового учета недвижимого имущества и ведение государственного кадастра недвижимости.

11. Настоящее постановление опубликовать в средствах массовой информации.

Губернатор Н. В. ДЕНИН

АДМИНИСТРАЦИЯ БРЯНСКОЙ ОБЛАСТИ
ПОСТАНОВЛЕНИЕ

от 15 июля 2009 г. **г. Брянск** **№ 727**

О внесении изменений в постановление администрации области от 24 марта 2009 года № 266 «Об утверждении долгосрочной целевой программы «Развитие образования Брянской области» (2009—2013 годы)»

В целях приведения постановления администрации области в соответствие с Законом Брянской области от 28 мая 2009 года № 37-З «О внесении изменений в Закон Брянской области «Об областном бюджете на 2009 год и на плановый период 2010 и 2011 годов» ПОСТАНОВЛЯЮ:

1. Внести в долгосрочную целевую программу «Развитие образования Брянской области» (2009—2013 годы), утвержденную постановлением администрации области от 24 марта 2009 года № 266 «Об утверждении долгосрочной целевой программы «Развитие образования Брянской области» (2009—2013 годы)», следующие изменения:

1.1. В паспорте программы:

позицию «Объемы и источники финансирования» изложить в следующей редакции:

«общая сумма затрат — 682624,3 тыс. рублей, в том числе:

2009 год — 75263,1 тыс. рублей;

2010 год — 165619,2 тыс. рублей;

2011 год — 163776,9 тыс. рублей;

2012 год — 135828,9 тыс. рублей;

2013 год — 142136,2 тыс. рублей»;

абзац четырнадцатый позиции «Ожидаемые конечные результаты программы» изложить в следующей редакции:

«увеличение удельного веса обучающихся, охваченных питанием, с 75 до 80 процентов».

1.2. В разделе 6 «Ресурсное обеспечение программы» таблицу изложить в редакции:

Источник финансирования	Финансовые средства, тыс. рублей	В том числе				
		2009 г.	2010 г.	2011 г.	2012 г.	2013 г.
Областной бюджет	682624,3	75263,1	165619,2	163776,9	135828,9	142136,2

1.3. Приложение 1 к программе изложить в прилагаемой редакции.

2. Контроль за исполнением настоящего постановления возложить на временно исполняющего обязанности заместителя Губернатора Брянской области — председателя комитета по экономической политике Брянской области Ковалевского В. В., заместителя Губернатора Брянской области — начальника финансового управления Брянской области Локтикову Е. И.

Губернатор Н. В. ДЕНИН

ПРИЛОЖЕНИЕ
к постановлению администрации
Брянской области
от 15 июля 2009 г. № 727

(приложение 1
к долгосрочной целевой программе
«Развитие образования Брянской
области» (2009—2013 годы))

Основные мероприятия по реализации долгосрочной целевой программы «Развитие образования Брянской области» (2009—2013 годы)

№ п. п.	Наименование мероприятия программы	Срок реализации (годы)	Источник финансирования	Объем финансирования, тыс. рублей						Ответственные исполнители	Ожидаемые результаты реализации мероприятия
				всего	в том числе						
					2009 г.	2010 г.	2011 г.	2012 г.	2013 г.		
1	2	3	4	5	6	7	8	9	10	11	12
1. Капитальное строительство учреждений образования											
1.1	Строительство объектов образования	2009—2013	областной бюджет							департамент по строительству Брянской области	
1.2	Очистные сооружения Сельцовской школы-интерната для детей-сирот и детей, оставшихся без попечения родителей	2009—2013	областной бюджет	840,80	840,80						
1.3	Пристройка к учебному корпусу Трубчевского педколледжа	2009—2013	областной бюджет		7865,40	7865,40					улучшение условий осуществления учебно-воспитательного процесса
1.4	Спортивный зал Новозыбковского педколледжа	2009—2013	областной бюджет	8708,40		8708,40					улучшение условий для качественной подготовки учителей физвоспитания юго-западных районов области, приобщение молодежи к занятиям физкультурой и спортом
1.5	Спортивный зал Клинцовской кадетской школы-интерната «Юный спасатель»	2009—2013	областной бюджет	29804,00			10800,00	9185,00	9819,00		улучшение условий для реализации программ по физвоспитанию в инновационном образовательном учреждении
	Итого			47218,60	8706,20	8708,40	10800,00	9185,00	9819,00		
2. Материально-техническое обеспечение учреждений образования											
2.1	Капитальный ремонт муниципальных образовательных учреждений на условиях софинансирования	2009—2013	областной бюджет	91250,00	5000,00	19500,00	20865,00	22242,00	23643,00	департамент общего и профессионального образования Брянской области, муниципальные органы управления образованием (по согласованию)	улучшение условий осуществления образовательного процесса

(Продолжение приложения)

1	2	3	4	5	6	7	8	9	10	11	12
2.2	Оснащение учебного процесса учреждений образования	2009—2013	областной бюджет	186341,45	15459,70	39127,55	34715,70	48013,40	49025,10	департамент общего и профессионального образования Брянской области	
2.2.1	Приобретение типовых классных досок, химических реактивов, учебно-наглядных пособий и оборудования для учреждений образования, погашение кредиторской задолженности за 2008 год	2009—2013	областной бюджет	26639,00	100,00	6000,00	6420,00	6844,00	7275,00	департамент общего и профессионального образования Брянской области	совершенствование материально-технической базы образовательных учреждений, повышение уровня оснащенности образовательного процесса современным наглядным оборудованием, техническими средствами обучения —
2.2.2	Приобретение школьной мебели	2009—2013	областной бюджет	33837,60		8068,10	6795,50	9224,00	9750,00	департамент общего и профессионального образования Брянской области	повышение уровня оснащенности образовательного процесса школьной мебелью кабинетов физики — 303 компл., кабинетов химии — 302 комплекта
2.2.3	Приобретение спортивного инвентаря, оборудования, тренажеров для образовательных учреждений области	2009—2013	областной бюджет	4705,00				2280,00	2425,00	департамент общего и профессионального образования Брянской области	повышение уровня оснащенности образовательного процесса спортоборудованием
2.2.4	Приобретение специализированных школьных автобусов	2009—2013	областной бюджет	103165,00	14360,00	21060,00	20060,00	24021,00	23664,00	департамент общего и профессионального образования Брянской области	обеспечение доступности получения качественного образования для школьников, проживающих в сельской местности, — 96 автобусов
2.2.5	Укрепление материально технической базы пищеблоков школьных столовых, ДОУ, их техническое оснащение	2009—2013	областной бюджет	14189,55	999,70	3444,45	1131,00	4176,00	4438,40	департамент общего и профессионального образования Брянской области, муниципальные органы управления образованием (по согласованию)	совершенствование материально-технической базы образовательных учреждений
2.2.6	Приобретение словарей и справочников	2009—2013	областной бюджет	1750,00		500,00	250,00	500,00	500,00	департамент общего и профессионального образования Брянской области	пополнение фонда школьных библиотек справочной литературой — 1000 шт.

1	2	3	4	5	6	7	8	9	10	11	12
2.2.7	Приобретение оборудования для кабинетов русского языка и литературы	2009—2013	областной бюджет	1800,00				900,00	900,00	департамент общего- и профессионального образования Брянской области	совершенствование материально-технической базы образовательных учреждений
2.2.8	Закупка книг брянских авторов историко-краеведческого характера для библиотек ОУ области	2009—2013	областной бюджет	255,30		55,00	59,20	68,40	72,70	департамент общего и профессионального образования Брянской области	пополнение фонда школьных библиотек литературой краеведческого характера
	Итого			277591,45	20459,70	58627,55	55580,70	70255,40	72668,10		
	3. Развитие дошкольного и общего образования										
3.1	Открытие групп кратковременного пребывания	2009—2013	областной бюджет	5030,10		1137,10	1217,00	1297,00	1379,00	департамент общего и профессионального образования Брянской области, муниципальные органы управления образованием (по согласованию)	увеличение количества вновь организованных мест для детей дошкольного возраста ОУ с 60 до 70%
3.2	Проведение областных, предметных олимпиад школьников, обеспечение участия в окружных и всероссийских предметных олимпиадах, предметных конкурсах, конференциях	2009—2013	областной бюджет	4990,10	830,10	890,00	900,00	1145,00	1225,00	департамент общего и профессионального образования Брянской области, ОБЛЭБЦ, ОБЛЦДТТ.ЦЭВД «Родники», ОБЛСДЮТ и Э, ГОУ БРЦИО	увеличение количества поступающих в вузы по итогам участия в региональных и всероссийских предметных олимпиадах
3.3	Проведение областных выставок, конкурсов, слетов, финалов, конференций, первенств, соревнований, фестивалей школьников, педагогических работников и образовательных учреждений по различным направлениям	2009—2013	областной бюджет	2130,00	350,00	415,00	415,00	450,00	500,00	департамент общего и профессионального образования Брянской области, ОБЛЭБЦ, ОБЛЦДТТ, ЦЭВД «Родники», ОБЛСДЮТ и Э, Брянский областной Дворец детского и юношеского творчества им. Ю. А. Гагарина, ГОУ БРЦИО	совершенствование воспитательной работы, повышение активности участников воспитательного процесса, самореализация личности детей и педагогов по различным направлениям воспитательной деятельности
3.4	Приобретение аттестационно-бланочной продукции, медалей «За особые успехи в учении», нагрудных знаков для работников образования, бланков лицензий и свидетельств об аккредитации	2009—2013	областной бюджет	7832,00	1147,00	1534,00	1541,00	1750,00	1860,00	департамент общего и профессионального образования Брянской области	обеспечение выпускников документами государственного образца об образовании, поощрение лучших учеников медалями

(Продолжение приложения)

1	2	3	4	5	6	7	8	9	10	11	12
3.5	Подготовка и издание учебно-методических комплектов и научных разработок передовых учителей, ученых, методистов области, методических рекомендаций для проведения олимпиад школьников	2009—2013	областной бюджет	1407,35		330,25	300,00	376,70	400,40	департамент общего и профессионального образования Брянской области	пополнение фонда школьных библиотек УМК и др. литературой для подготовки обучающихся к региональным и всероссийским олимпиадам
3.6	Стимулирование деятельности общеобразовательных учреждений, внедряющих инновационные образовательные программы в рамках ПНПО	2009—2013	областной бюджет	12000,00		3000,00	3000,00	3000,00	3000,00	департамент общего и профессионального образования Брянской области, муниципальные органы управления образованием (по согласованию)	обновление материально-технической базы образовательных учреждений, повышение качества образования, увеличение количества инновационных школ
3.7	Стимулирование деятельности муниципальных дошкольных учреждений образования, активно внедряющих в воспитательно-образовательный процесс современные педагогические технологии, в рамках реализации ПНПО	2009—2013	областной бюджет	13500,00	1500,00	3000,00	3000,00	3000,00	3000,00	департамент общего и профессионального образования Брянской области, муниципальные органы управления образованием (по согласованию)	обновление материально-технической базы дошкольных образовательных учреждений, внедрение новейших технологий обучения и воспитания, развитие инновационной деятельности в системе дошкольного образования
3.8	Проведение итоговой аттестации	2009—2013	областной бюджет	11896,00	2100,00	2610,00	1460,00	2791,00	2935,00	департамент общего и профессионального образования Брянской области, муниципальные органы управления образованием (по согласованию), Брянский областной центр оценки качества образования	повышение объективности оценки знаний выпускников общеобразовательных учреждений
3.8.1	Проведение итоговой аттестации в форме ЕГЭ	2009—2013	областной бюджет	9706,00	2000,00	2000,00	1000,00	2281,00	2425,00	департамент общего и профессионального образования Брянской области, муниципальные органы управления образованием (по согласованию), Брянский областной центр оценки качества образования	повышение объективности оценки знаний выпускников общеобразовательных учреждений, увеличение удельного веса численности 11 классов, сдавших ЕГЭ по математике и рус. языку на «4» и «5», с

1	2	3	4	5	6	7	8	9	10	11	12
3.8.2	Проведение государственной (итоговой) аттестации выпускников 9 классов по новой форме	2009—2013	областной бюджет	2190,00	100,00	610,00	460,00	510,00	510,00	департамент общего и профессионального образования Брянской области, муниципальные органы управления образованием (по согласованию), Брянский областной центр оценки качества образования	повышение объективности оценки знаний выпускников общеобразовательных учреждений
3.9	Поощрение лучших учителей общеобразовательных учреждений, активно внедряющих инновационные программы, в рамках реализации ПНПО	2009—2013	областной бюджет	4500,00	500,00	1000,00	1000,00	1000,00	1000,00	департамент общего и профессионального образования Брянской области, муниципальные органы управления образованием (по согласованию)	повышение профессионального уровня педагогов, создание системы стимулирования педагогических работников, расширение возможностей
3.10	Поддержка педагогических работников муниципальных дошкольных учреждений образования, внесших значительный вклад в развитие системы дошкольного образования, в рамках реализации ПНПО	2009—2013	областной бюджет	2500,00	500,00	500,00	500,00	500,00	500,00	департамент общего и профессионального образования Брянской области, муниципальные органы управления образованием (по согласованию)	выявление и поощрение творчески работающих педагогов с целью распространения передового опыта, повышение социального статуса педагогических работников дошкольных образовательных учреждений, создание условий для профессионального повышения
3.11	Проведение научно-практических конференций, конкурсов, посвященных проблемам русского языка	2009—2013	областной бюджет	80,00		20,00	20,00	20,00	20,00	департамент общего и профессионального образования Брянской области	повышение профессионального уровня учителей русского языка и литературы
3.12	Финансирование направления учителей русского языка и литературы на курсы повышения квалификации за пределы Брянской области и в страны ближнего зарубежья	2009—2013	областной бюджет	230,00		80,00	50,00	50,00	50,00	департамент общего и профессионального образования Брянской области	повышение квалификации учителей русского языка и литературы

(Продолжение приложения)

1	2	3	4	5	6	7	8	9	10	11	12
3.13	Разработка и выпуск методических рекомендаций по организации обучения русскому языку в 10, 11 классах средних школ области	2009—2013	областной бюджет	120,00		30,00	30,00	30,00	30,00	департамент общего и профессионального образования Брянской области	повышение качества обучения по русскому языку в 10, 11 классах
3.14	Разработка и выпуск учебного пособия для регионального курса «Брянщина литературная»	2009—2013	областной бюджет	0,00						департамент общего и профессионального образования Брянской области	расширение представления о литературе Брянской области
3.15	Поддержка участия брянских школьников во всероссийских, международных смотрах-конкурсах, олимпиадах по русскому языку и литературе	2009—2013	областной бюджет	20,00		5,00	5,00	5,00	5,00	департамент общего и профессионального образования Брянской области	увеличение количества выпускников ОУ, поступающих на филологические специальности по итогам участия в олимпиадах
3.16	Проведение областного конкурса «Лидер в образовании»	2009—2013	областной бюджет	485,00	60,00	60,00	95,00	120,00	150,00	департамент общего и профессионального образования Брянской области	повышение профессионального уровня руководителей ОУ
3.17	Проведение областного конкурса «Учитель года»	2009—2013	областной бюджет	1060,00	100,00	110,00	200,00	300,00	350,00	департамент общего и профессионального образования Брянской области	повышение профессионального уровня, распространение передового опыта учителей Брянской области, увеличение численности педагогов
3.18	Проведение областного конкурса «Воспитатель года»	2009—2013	областной бюджет	400,00		45,00	85,00	120,00	150,00	департамент общего и профессионального образования Брянской области	выявление талантливых педагогов ДОУ, активизация их творческого потенциала, пропаганда и распространение передового педагогического опыта, расширение диапазона профессионального общения
3.19	Проведение конференций педагогических работников	2009—2013	областной бюджет	1479,05	169,05	180,00	180,00	350,00	600,00	департамент общего и профессионального образования Брянской области	освоение и применение на практике новых педагогических технологий

1	2	3	4	5	6	7	8	9	10	11	12
3.20	Участие в работе жюри Всероссийского конкурса «Учитель года России-2008» (погашение (кредиторской задолженности	2009—2013	областной бюджет	9,00	9,00					департамент общего и профессионального образования Брянской области	освоение и применение на практике новых педагогических технологий
	Итого			69668,60	7265,15	14946,35	13998,00	16304,70	17154,40		
	4. Развитие профессионального образования										
4.1	Организация и проведение международных и межрегиональных научно-практических конференций профессионального образования	2009-2013	областной бюджет	265,34		60,00	64,20	68,44	72,70	департамент общего и профессионального образования Брянской области	сотрудничество в сфере образования между приграничными областями (регионами) и странами ближнего зарубежья
4.2	Проведение областных олимпиад профессионального мастерства среди учащихся и мастеров производственного обучения учреждений начального профессионального образования	2009—2013	областной бюджет	162,69	30,00	30,00	32,10	34,22	36,37	департамент общего и профессионального образования Брянской области, учреждения начального профессионального образования	повышение качества подготовки обучающихся в учреждениях начального профессионального образования
4.3	Организация и проведение конкурса «Профессионал-новатор»	2009—2013	областной бюджет	542,31	100,00	100,00	107,00	114,06	121,25	департамент общего, и профессионального образования Брянской области, учреждения начального профессионального образования	повышение профессионального мастерства инженерно-педагогических работников учреждений начального профессионального образования
4.4	Проведение регионального конкурса на лучший учебно-методический комплекс среди учреждений начального и среднего профессионального образования	2009—2013	областной бюджет	136,95			64,20		72,75	департамент общего и профессионального образования Брянской области, учреждения начального и среднего профессионального образования	повышение комплексно-методического обеспечения учреждений начального профессионального образования
4.5	Проведение регионального конкурса «Лучшее учреждение начального профессионального образования»	2009—2013	областной бюджет	128,44		60,00		68,44		департамент общего и профессионального образования Брянской области, учреждения начального профес-сионального образования	выявление образовательных учреждений начального профессионального образования, работающих в инновационном режиме

(Продолжение приложения)

1	2	3	4	5	6	7	8	9	10	11	12
4.6	Участие учащихся учреждений начального профессионального образования во всероссийских олимпиадах	2009—2013	областной бюджет	542,31	100,00	100,00	107,00	114,06	121,25	департамент общего и профессионального образования Брянской области, учреждения начального профессионального образования	повышение престижа образовательных учреждений Брянской области в подготовке квалифицированных рабочих кадров
4.7	Оплата расходов на обучение детей-сирот и детей из многодетных семей, студентов, обучающихся по целевым направлениям администрации области в учреждениях высшего профессионального образования для правоохранительных органов	2009—2013	областной бюджет	4423,10		1000,00	1070,00	1140,62	1212,48	департамент общего и профессионального образования Брянской области	удовлетворение потребностей муниципальных образований Брянской области в высококвалифицированных кадрах, востребованных в производственной и социальной сферах деятельности
4.8	Стимулирование деятельности учреждений начального профессионального образования, активно внедряющих инновационные образовательные программы, в рамках реализации ПНПО	2009—2013	областной бюджет	2500,00	500,00	500,00	500,00	500,00	500,00	департамент общего и профессионального образования Брянской области, учреждения начального профессионального образования	увеличение количества учреждений начального профессионального образования, активно внедряющих инновационные образовательные программы
4.9	Стимулирование деятельности учреждений среднего профессионального образования, активно внедряющих инновационные образовательные программы, в рамках реализации ПНПО	2009—2013	областной бюджет	500,00	100,00	100,00	100,00	100,00	100,00	департамент общего и профессионального образования Брянской области, учреждения среднего профессионального образования	увеличение количества учреждений среднего профессионального образования, активно внедряющих инновационные образовательные программы
4.10	Поддержка педагогических работников учреждений начального профессионального образования, активно внедряющих инновационные образовательные программы, в рамках реализации ПНПО	2009—2013	областной бюджет	1250,00	250,00	250,00	250,00	250,00	250,00	департамент общего и профессионального образования Брянской области, учреждения начального профессионального образования	повышение профессионального мастерства инженерно-педагогических работников учреждений начального профессионального образования

(Продолжение приложения)

1	2	3	4	5	6	7	8	9	10	11	12
4.11	Поддержка педагогических работников учреждений среднего профессионального образования, активно внедряющих инновационные образовательные программы, в рамках реализации ПНПО	2009—2013	областной бюджет	375,00	75,00	75,00	75,00	75,00	75,00	департамент общего и профессионального образования Брянской области, учреждения среднего профессионального образования	повышение профессионального мастерства инженерно-педагогических работников учреждений среднего профессионального образования с 75,6 до 85%
4.12	Обеспечение студентов адресной материальной помощью по возмещению до 50% компенсации стоимости билетов в автобусах междугородних маршрутов в выходные, предпраздничные и праздничные дни	2009—2013	областной бюджет	22953,36	2282,50	4700,00	4676,00	5474,96	5819,90	департамент общего и профессионального образования Брянской области, учреждения среднего профессионального образования	социальная поддержка студентов государственных профессиональных учреждений
4.13	Погашение кредиторской задолженности за учебное оборудование	2009—2013	областной бюджет	0,90	0,90					департамент общего и профессионального образования Брянской области, учреждения среднего профессионального образования	
	Итого			33780,40	3438,40	6975,00	7045,50	7939,80	8381,70		
5.1	Обеспечение ОУ современными программными продуктами, электронными образовательными и информационно-методическими ресурсами, курсами дистанционной подготовки	2009—2013	областной бюджет	35574,50	557,50	7917,00	8471,00	9030,00	9599,00	департамент общего и профессионального образования Брянской области, ГОУ БРЦИО	повышение уровня использования информационно-коммуникационных технологий в образовательном процессе
5.2	Укрепление материально-технической базы образовательных учреждений оборудованием, необходимым для развития информатизации (компьютеры, периферийное оборудование)	2009—2013	областной бюджет	23215,50	1246,50	4967,00	5315,00	5665,00	6022,00	департамент общего и профессионального образования Брянской области, ГОУ БРЦИО, государственные и муниципальные образовательные учреждения области (по согласованию)	ресурсное обеспечение информатизации системы образования области

(Продолжение приложения)

1	2	3	4	5	6	7	8	9	10	11	12
5.3	Организация, подключение, настройка, аренда, оплата трафика и другие услуги по вводу и функционированию телекоммуникационных каналов связи в образовательных учреждениях	2009—2013	областной бюджет	7288,50	3732,50	804,00	860,00	917,00	975,00	департамент общего и профессионального образования, ГОУ БРЦИО, государственные и муниципальные образовательные учреждения области (по согласованию)	расширение доступа к образовательным и информационным ресурсам, оптимизация процесса управления образовательными учреждениями
5.4	Проведение конкурсов, олимпиад, конференций, семинаров и других мероприятий, направленных на активизацию внедрения информационных технологий в образовательный процесс	2009—2013	областной бюджет	1969,00	200,00	400,00	428,00	456,00	485,00	департамент общего и профессионального образования Брянской области, ГОУ БРЦИО, государственные и муниципальные образовательные учреждения области (по согласованию)	активизация внедрения информационных технологий в образовательный процесс, повышение информационной компетентности участников образовательного процесса
	Итого			68047,50	5736,50	14088,00	15074,00	16068,00	17081,00		
	6. Воспитательная работа и дополнительное образование										
6.1	Обеспечение участия во всероссийских и международных мероприятиях	2009—2013	областной бюджет	2720,00	400,00	400,00	600,00	640,00	680,00	департамент общего и профессионального образования Брянской области, ОБЛЭБЦ, ОБЛЦДТТ, ЦЭВД «Родники», ОБЛСДЮТ и Э, Дворец детского и юношеского творчества им. Ю. А. Гагарина, ГОУ БРЦИО	рост достижений учащихся и педагогов Брянской области на российском и международном уровнях
6.2	Обеспечение участия делегации области в международном фестивале учащихся «Родник славянской дружбы» Брянской, Гомельской, Черниговской областей	2009—2013	областной бюджет	750,00	100,00	100,00	250,00	150,00	150,00	департамент общего и профессионального образования Брянской области, ОБЛЭБЦ, ОБЛЦДТТ, ЦЭВД «Родники», ОБЛСДЮТ и Э, Дворец детского и юношеского творчества им. Ю. А. Гагарина, ГОУ БРЦИО	укрепление дружбы, славянского братства между учащимися России, Украины, Белоруссии
6.3	Акция для учащихся первых классов общеобразовательных учреждений Брянской области «Цирк — детям»	2009—2013	областной бюджет	8398,00		2000,00	2000,00	2132,00	2266,00	департамент общего и профессионального образования Брянской области	эстетическое воспитание младших школьников

1	2	3	4	5	6	7	8	9	10	11	12
6.4	Стимулирование деятельности учреждений дополнительного образования детей, активно внедряющих в учебно-воспитательный процесс современные педагогические технологии, в целях реализации в области приоритетного национального проекта «Образование» (премия Губернатора Брянской области)	2009—2013	областной бюджет	2500,00	500,00	500,00	500,00	500,00	500,00	департамент общего и профессионального образования Брянской области, муниципальные органы управления образованием (по согласованию)	развитие системы дополнительного образования Брянской области
6.5	Поддержка педагогических работников учреждений дополнительного образования детей, достигших наивысших результатов в учебно-воспитательной деятельности, внесших значительный вклад в развитие системы дополнительного образования и получивших общественное признание, в целях реализации в области приоритетного национального проекта «Образование» (премия Губернатора Брянской области)	2009—2013	областной бюджет	1250,00	250,00	250,00	250,00	250,00	250,00	департамент общего и профессионального образования Брянской области, муниципальные органы управления образованием (по согласованию)	активизация творческого потенциала педагогов дополнительного образования, внесших значительный вклад в развитие системы дополнительного образования
6.6	Поддержка талантливой молодежи в целях реализации в области национального проекта «Образование» (премия Губернатора области)	2009—2013	областной бюджет	750,00	150,00	150,00	150,00	150,00	150,00	департамент общего и профессионального образования Брянской области	активизация творческого потенциала талантливой молодежи
6.7	Проведение областных комплексных спартакиад среди обучающихся, воспитанников, студентов образовательных учреждений области	2009—2013	областной бюджет	1534,92	137,92	316,00	338,00	360,00	383,00	департамент общего и профессионального образования Брянской области	популяризация физкультуры и массового спорта среди обучающихся, воспитанников, студентов

(Продолжение приложения)

1	2	3	4	5	6	7	8	9	10	11	12
6.8	Проведение областных спортивных праздников и фестивалей среди обучающихся, воспитанников, студентов образовательных учреждений области	2009—2013	областной бюджет	570,00		129,00	138,00	147,00	156,00	департамент общего и профессионального образования Брянской области	популяризация физкультуры и массового спорта среди обучающихся, воспитанников, студентов
6.9	Проведение областных соревнований по программе «Президентские состязания»	2009—2013	областной бюджет	218,00	40,00	40,00	43,00	46,00	49,00	департамент общего и профессионального образования Брянской области	повышение уровня физического развития обучающихся
6.10	Участие во всероссийских соревнованиях по программе «Президентские состязания»	2009—2013	областной бюджет	314,00	58,00	58,00	62,00	66,00	70,00	департамент общего и профессионального образования Брянской области	рост спортивных достижений учащихся Брянской области на российском уровне
6.11	Проведение областных соревнований среди учащихся-спортсменов детско-юношеских спортивных школ, специализированных детско-юношеских спортивных школ олимпийского резерва, детско-юношеских клубов физической подготовки	2009—2013	областной бюджет	442,00		100,00	107,00	114,00	121,00	департамент общего и профессионального образования Брянской области	повышение уровня спортивного мастерства учащихся-спортсменов детско-юношеских спортивных школ
6.12	Участие обучающихся, воспитанников, сборных команд ОУ во всероссийских спортивных соревнованиях	2009—2013	областной бюджет	2193,00	160,00	460,00	492,00	524,00	557,00	департамент общего и профессионального образования Брянской области	рост спортивных достижений учащихся Брянской области на российском и международном уровне
6.13	Участие сильнейших спортсменов-школьников в международных соревнованиях, турнирах, первенствах Европы, мира (согласно плану-допуску федераций по видам спорта)	2009—2013	областной бюджет	442,00		100,00	107,00	114,00	121,00	департамент общего и профессионального образования Брянской области	рост спортивных достижений сильнейших спортсменов-школьников Брянской области на международном уровне
	Итого			22081,92	1795,92	4603,00	5037,00	5193,00	5453,00		

(Продолжение приложения)

1	2	3	4	5	6	7	8	9	10	11	12
7. Сохранение и укрепление здоровья обучающихся и педагогических работников образовательных учреждений											
7.1.	Приобретение санаторно-курортных путевок для педагогических работников области	2009—2013	областной бюджет	25826,00	1500,00	5500,00	5885,00	6273,00	6668,00	департамент общего и профессионального образования Брянской области	оздоровление педагогических работников области
7.2.	Проведение круглогодичной С-витаминизации питания	2009—2013	областной бюджет	1694,80		389,80	410,00	435,00	460,00	департамент общего и профессионального образования Брянской области, муниципальные органы управления образованием (по согласованию)	повышение сопротивляемости детского организма к простудным заболеваниям
7.3	Обеспечение обучающихся ОУ молоком или кисломолочными продуктами	2009—2013	областной бюджет	17762,30	2658,60	2816,70	3837,00	4096,00	4354,00	департамент общего и профессионального образования Брянской области, муниципальные органы управления образованием (по согласованию)	оздоровление обучающихся путем включения в школьный рацион молока и кисломолочных продуктов
7.4	Обеспечение школьных столовых информационными, нормативными, инструктивными и методическими материалами по организации школьного питания	2009—2013	областной бюджет	0,00						департамент общего и профессионального образования Брянской области	оказание методической помощи руководителям ОУ, РОО, ГОО, предприятиям общественного питания по организации школьного питания
7.5	Проведение смотра-конкурса на лучшую школьную столовую	2009—2013	областной бюджет	303,70		65,70	72,00	79,00	87,00	департамент общего и профессионального образования Брянской области, муниципальные органы управления образованием (по согласованию)	повышение качества школьного питания, культуры обслуживания, обмен опытом по внедрению рациональных технологий приготовления пищи для школьников
7.6	Проведение семинара по организации питания в условиях ОУ	2009—2013	областной бюджет	17,00			7,00		10,00	департамент общего и профессионального образования Брянской области, муниципальные органы управления образованием (по согласованию)	повышение качества школьного питания, культуры обслуживания, обмен опытом по внедрению рациональных технологий приготовления пищи для школьников
	Итого			45603,80	4158,60	8772,20	10211,00	10883,00	11579,00		

(Продолжение приложения)

1	2	3	4	5	6	7	8	9	10	11	12
8. Аттестация, переподготовка и повышение квалификации кадров											
8.1	Проведение мероприятий, необходимых для аттестации педагогических работников Брянской области на высшую категорию	2009—2013	областной бюджет	4530,70	500,00	2000,00	2030,70			департамент общего и профессионального образования Брянской области	повышение педагогического мастерства преподавателей
8.2	Мероприятия по курсовой переподготовке и повышению квалификации кадров	2009—2013	областной бюджет	4398,70	1500,00	2898,70				департамент общего и профессионального образования Брянской области	совершенствование системы образования путем повышения квалификационного уровня педагогов
	Итого			8929,40	2000,00	4898,70	2030,70				
9. Оказание финансовой помощи учреждениям образования по решениям Брянской областной Думы и Губернатора Брянской области											
9.1	Оказание финансовой помощи учреждениям образования муниципальных органов управления образованием и государственным образовательным учреждениям, подведомственным департаменту образования по решениям Брянской областной Думы и Губернатора Брянской области			109702,63	21702,63	44000,00	44000,00	0,00	0,00	департамент общего и профессионального образования Брянской области	
	Итого			109702,63	21702,63	44000,00	44000,00	0,00	0,00		
	Итого по программе			682624,30	75263,10	165619,20	163776,90	135828,90	142136,20		

Принятые сокращения:

ГОУ БРЦИО — ГОУ «Брянский региональный центр информатизации образования»;
ДОУ — дошкольные образовательные учреждения;
ОУ — общеобразовательные учреждения;
УМК — учебно-методический комплект;
РОО, ГОО — районные (городские) отделы образования;
ОБЛЭБЦ — Брянский областной эколого-биологический центр;
ЦЭВД «Родники» — центр эстетического воспитания детей «Родники»;
ОБЛЦДТТ — Брянский областной центр детского технического творчества;
ОБЛСДЮТ и Э — Брянская областная станция детского и юношеского туризма и экскурсий.

АДМИНИСТРАЦИЯ БРЯНСКОЙ ОБЛАСТИ
ПОСТАНОВЛЕНИЕ

от 14 июля 2009 г. **№ 716**

г. Брянск

О внесении изменений в областную целевую программу «Развитие культуры и сохранение культурного наследия Брянской области на 2006—2010 годы («Культура Брянщины»)» на 2009 год

В соответствии с постановлением администрации области от 16 мая 2008 года № 472 «Об утверждении Порядка принятия решений о разработке долгосрочных целевых программ, их формирования и реализации», в целях исполнения законов Брянской области от 28 мая 2009 года № 37-З и от 25 июня 2009 года № 47-З «О внесении изменений в Закон Брянской области «Об областном бюджете на 2009 год и на плановый период 2010 и 2011 годов», в связи с выделением дополнительных бюджетных ассигнований по итогам исполнения бюджета Брянской области за первое полугодие 2009 года

ПОСТАНОВЛЯЮ:

1. Внести в областную целевую программу «Развитие культуры и сохранение культурного наследия Брянской области на 2006—2010 годы («Культура Брянщины»)», утвержденную постановлением администрации области от 27 февраля 2006 года № 126 «Об утверждении областной целевой программы «Развитие культуры и сохранение культурного наследия Брянской области на 2006—2009 годы («Культура Брянщины»)» (с учетом изменений, внесенных постановлениями администрации области от 29 мая 2006 г. № 327, от 20 октября 2006 г. № 625, от 20 октября 2006 г. № 626, от 7 ноября 2006 г. № 650, от 6 декабря 2006 г. № 729, от 12 декабря 2006 г. № 741, от 25 декабря 2006 г. № 812, от 28 декабря 2006 г. № 834, от 29 декабря 2006 г. № 862, от 30 мая 2007 г. № 388, от 29 августа 2007 г. № 711, от 23 октября 2007 г. № 856, от 7 декабря 2007 г. № 979, от 24 декабря 2007 г. № 1041, от 29 января 2008 г. № 68, от 12 мая 2008 г. № 458, от 19 июня 2008 г. № 598, от 22 августа 2008 г. № 791, от 2 сентября 2008 г. № 839, от 24 октября 2008 г. № 991, от 27 ноября 2008 г. № 1082, от 12 декабря 2008 г. № 1148, от 23 декабря 2008 г. № 1195, от 23 марта 2009 г. № 252), следующие изменения на 2009 год:

1.1. Позицию паспорта «Объемы и источники финансирования» изложить в следующей редакции:

«Объемы финансирования программы на 2006—2010 годы за счет средств областного бюджета — 216971,8 тыс. рублей, в т.ч.:
в 2006 году — 34776,0 тыс. рублей;
в 2007 году — 47728,0 тыс. рублей;
в 2008 году — 69714,1 тыс. рублей;
в 2009 году — 64753,7 тыс. рублей;
в 2010 году — 0,0 тыс. рублей».

1.2. Раздел 5 «Ресурсное обеспечение программы» изложить в следующей редакции:

«Объем финансирования программы в 2006—2010 годах составит 216971,8 тыс. рублей, в том числе:
в 2006 году — 34776,0 тыс. рублей;
в 2007 году — 47728,0 тыс. рублей;
в 2008 году — 69714,133 тыс. рублей;
в 2009 году — 64753,7 тыс. рублей;
в 2010 году — 0,0 тыс. рублей».

1.3. Внести изменения в перечень мероприятий и размеры их финансирования на 2009 год областной целевой программы «Развитие культуры и сохранение культурного наследия Брянской области на 2006—2010 годы («Культура Брянщины»)» согласно приложению.

2. Контроль за исполнением данного постановления возложить на заместителя Губернатора Брянской области Теребунова А. Н.

Губернатор Н. В. ДЕНИН

ПРИЛОЖЕНИЕ
к постановлению администрации
Брянской области
от 14 июля 2009 г. № 716

ИЗМЕНЕНИЯ
в программные мероприятия и размеры их финансирования областной целевой программы «Развитие культуры и сохранение культурного наследия Брянской области на 2006—2010 годы («Культура Брянщины»)» на 2009 год

Раздел 1. Охрана и сохранение историко-культурного наследия и создание системы развития музеев Брянской области

№ п. п.	Наименование мероприятия	Исполнители	Финансирование (тыс. рублей)
			областной бюджет
			2009 год
1	2	3	4
1. Развитие музейного дела и сохранение музейных ценностей			
1.1	Разработка и реализация проектов программ комплексного развития музейных комплексов: «Партизанская поляна» историко-археологического музея	управление культуры Брянской области, государственные областные музеи	

1	2	3	4
	с. Юдиново Погарского района музея-усадьбы А. К. Толстого в с. Красный Рог Почепского района мемориального историко-литературного музея-заповедника Ф. И. Тютчева «Овстуг», Жуковский район		0 0 0
1.2	Проведение научно-исследовательской и археологической работы, областных, межрегиональных, всероссийских и межгосударственных научно-практических конференций, семинаров, совещаний, краеведческих чтений по изучению, сохранению и популяризации культурно-исторического наследия Брянской области, конкурс «Летописи населенных пунктов Брянщины»	управление культуры Брянской области, государственные областные музеи, государственные областные библиотеки, муниципальные библиотеки (по согласованию), образовательные учреждения (по согласованию)	100
1.3	Формирование новых экспозиций и реэкспозиция действующих экспозиций, в том числе: реставрация музейных предметов, апробация музейных предметов, содержащих драгметаллы, приобретение антиквариата, изготовление и закупка муляжей экспонатов	управление культуры Брянской области, государственные областные музеи	361,6
1.4	Создание автоматизированного центра по обработке музейного фонда Брянской области, создание электронного каталога музейных фондов, подготовка к изданию методических материалов по учету, хранению музейных фондов в музеях различных форм собственности. Приобретение программного обеспечения	управление культуры Брянской области, государственные областные музеи	0
1.5	Фотофиксацня и страхование музейных фондов	управление культуры Брянской области, государственные областные музеи	0
1.6	Организация и проведение выставочной деятельности музеев области, создание программы «Виртуальный музей», проведение областных мероприятий по музейной деятельности, участие в международных и всероссийских музейных проектах	управление культуры Брянской области, государственные областные музеи, образовательные учреждения (по согласованию), творческие общественные организации (по согласованию)	450
1.7	Награждение победителей областного конкурса музеев	управление культуры Брянской области, государственные областные музеи	100
	2. Изучение, сохранение и развитие народной культуры		
2.1	Проведение фольклорных и этнографических экспедиций, расшифровка и издание их материалов, издание методических пособий на электронных и печатных носителях, разработка и создание учебников по этнографии	управление культуры Брянской области, государственные учреждения культуры и искусства, государственные образовательные учреждения среднего профессионального образования культуры и искусства, общественные организации (по согласованию), муниципальные учреждения культуры (по согласованию)	70
2.2	Проведение областных, межрегиональных, российских и международных фольклорных фестивалей, дней традиционной народной культуры городов и районов области, научно-практических конференций по изучению народной культуры	государственные учреждения культуры и искусства, государственные образовательные учреждения среднего профессионального образования культуры и искусства, общественные организации (по согласованию), муниципальные учреждения культуры (по согласованию)	0

1	2	3	4
2.3	Участие лучших фольклорных коллективов и исполнителей в межрегиональных, российских и международных фольклорных фестивалях и конкурсах, проводимых за пределами Брянской области	государственные учреждения культуры и искусства, государственные образовательные учреждения среднего профессионального образования культуры и искусства, общественные организации (по согласованию), муниципальные учреждения культуры (по согласованию)	100
2.4	Проведение областных выставок изобразительного и декоративно-прикладного творчества, самодеятельных художников и народных мастеров. Участие в межрегиональных, всероссийских и международных выставках	управление культуры Брянской области, государственные учреждения культуры и искусства, детские школы искусств (по согласованию), общественные организации художников и дизайнеров (по согласованию), муниципальные учреждения культуры (по согласованию)	40
2.5	Проведение мероприятий по возрождению народных ремесел, поддержка районных и городских домов фольклора, музеев ремесел, комнат крестьянского быта, развитие деятельности информационного центра народной культуры	управление культуры Брянской области, государственные учреждения культуры и искусства, органы местного самоуправления (по согласованию)	100
3. Формирование информационных ресурсов по сохранению культурного наследия области			
	в том числе продолжение работы по созданию видеофильмов о культуре Брянской области, создание информационных материалов на печатных и электронных носителях	управление культуры Брянской области, государственные учреждения культуры и искусства, государственные образовательные учреждения среднего профессионального образования культуры и искусства, общественные организации (по согласованию), муниципальные учреждения культуры (по согласованию)	150
	Итого		1471,6

Раздел 2. Развитие библиотечного дела Брянской области

№ п. п.	Наименование мероприятия	Исполнители	Финансирование (тыс. рублей)
			областной бюджет
			2009 год
1	2	3	4
2.1. Сохранность библиотечных фондов			
1	Развитие автоматизированных центров по обработке библиотечных фондов и ведению электронных каталогов (создание электронных программ для библиотек области), подготовка к изданию и тиражирование методических материалов	управление культуры Брянской области, государственные областные библиотеки, муниципальные библиотеки (по согласованию)	0
2	Проведение мероприятий по внедрению системы защиты книг	управление культуры Брянской области, государственные областные библиотеки, муниципальные библиотеки (по согласованию)	0
3	Создание страхового фонда документов, проведение реставрации и консервации библиотечных фондов, страхование редкого книжного фонда	управление культуры Брянской области, государственные областные библиотеки, муниципальные библиотеки (по согласованию)	0

1	2	3	4
4	Ретроконверсия генерального каталога и карточных каталогов государственных областных библиотек в электронную форму, перевод изданий на микроносители	управление культуры Брянской области, государственные областные библиотеки	
2.2. Комплектование библиотечных фондов и подписка на периодические издания			
1	Брянская областная научная универсальная библиотека им. Ф. И. Тютчева: комплектование фондов подписка на периодические издания	управление культуры Брянской области, государственные областные библиотеки	 1500 2070
2	Областная специальная библиотека для слепых: комплектование фондов подписка на периодические издания	управление культуры Брянской области, государственные областные библиотеки	 290 150
3	Областная детская библиотека: комплектование фондов подписка на периодические издания	управление культуры Брянской области, государственные областные библиотеки	 200 200
4	Оказание государственной поддержки в комплектовании книжных фондов муниципальных библиотек области	управление культуры Брянской области, государственные областные библиотеки, муниципальные библиотеки городских округов и межпоселенческих районных библиотек (по согласованию)	630
2.3. Информатизация библиотечных процессов			
1	Объединение всех библиотек региона в единую региональную сеть на базе АБИС OPAC-Global. Разработка проекта региональной информационной библиотечной сети с привязкой к коммуникационным условиям каждого муниципального образования	управление культуры Брянской области, государственные областные библиотеки	0
2	Приобретение ПО АБИС OPAC-Global, лицензий СУБД ADABAS, установка, настройка, обучение, авторское сопровождение. Конвертирование всех электронных ресурсов Брянской областной библиотеки и библиотек — участниц КБС	управление культуры Брянской области, государственные областные библиотеки	0
3	Оказание государственной поддержки в обеспечении минимальным комплектом оборудования библиотек муниципальных образований	управление культуры Брянской области, государственные областные библиотеки, муниципальные библиотеки (по согласованию)	0
4	Обеспечение ежегодно трафика муниципальным библиотекам области	управление культуры Брянской области, государственные областные библиотеки, муниципальные библиотеки (по согласованию)	0
5	Установка и подключение оборудования, настройка программного обеспечения в библиотеках муниципальных образований	управление культуры Брянской области, государственные областные библиотеки, муниципальные библиотеки (по согласованию)	0
6	Подготовка персонала муниципальных библиотек к работе с единым методологическим и программным обеспечением. Проведение семинаров, обеспечение методическими и учебными материалами	управление культуры Брянской области, государственные областные библиотеки, муниципальные библиотеки (по согласованию)	0
7	Автоматизация и оптимизация процесса библиографической обработки новой литературы в масштабах области (областная научная библиотека, областная детская библиотека, областная библиотека для слепых, центральные библиотеки муниципальных образований, модельные библиотеки)	управление культуры Брянской области, государственные областные библиотеки, муниципальные библиотеки (по согласованию)	0

1	2	3	4
8	Поэтапная автоматизация центральных детских библиотек, детских библиотек муниципальных образований (приобретение компьютерного оборудования, подключение к сети «Интернет»»)	управление культуры 0 Брянской области, государственные областные библиотеки, муниципальные библиотеки (по согласованию)	
9	Автоматизация специализированных отделов для слепых в муниципальных библиотеках области (приобретение компьютерного оборудования, подключение к сети «Интернет»)	управление культуры Брянской области, государственные областные библиотеки, муниципальные библиотеки (по согласованию)	0
10	Создание электронного каталога регионального центра Президентской библиотеки	управление культуры Брянской области, областная научная библиотека	200
2.4. Укрепление и развитие материально-технической базы			
1	Модернизация оборудования Брянской областной научной универсальной библиотеки им. Ф. И. Тютчева	управление культуры Брянской области, областная научная библиотека	0
2	Модернизация оборудования областной детской библиотеки	управление культуры Брянской области, областная детская библиотека	0
3	Модернизация оборудования областной специальной библиотеки для слепых	управление культуры Брянской области, областная библиотека для слепых	0
4	Оказание государственной поддержки в проведении ремонтов муниципальных библиотек:	управление культуры Брянской области, муниципальные библиотеки (по согласованию)	0
	Овстугская СБ		150
	Жуковская ЦБ		120
	Дятьковская ЦБ		500
	Почепская ЦБ		0
	Суражская ЦБ		0
	муниципальные библиотеки по заявкам муниципальных образований		0
	Ремонт и установка отопительных систем в неотапливаемых муниципальных библиотеках		150
5	Телефонизация центральных поселенческих сельских библиотек		160
6	Приобретение автотранспорта для муниципальных библиотек области		1000
2.5. Поддержка и развитие чтения			
1	Проведение и участие в областных, всероссийских и международных научно-практических конференциях, симпозиумах, семинарах по развитию библиотечного дела	управление культуры Брянской области, государственные учреждения культуры, муниципальные учреждения культуры (по согласованию)	80
2	Реализация просветительских программ библиотек области по продвижению чтения для детей, поддержка и развитие новых форм работы библиотек	управление культуры Брянской области, государственные учреждения культуры и искусства	70
3	Награждение победителей областного смотра-конкурса библиотек	управление культуры Брянской области, государственные областные библиотеки, муниципальные библиотеки (по согласованию)	100
4	Деятельность библиотек области по развитию информационных центров местного сообщества	управление культуры Брянской области, государственные областные библиотеки, муниципальные библиотеки (по согласованию)	0

1	2	3	4
5	Неделя современной литературы, встреча с известными писателями	управление культуры Брянской области, государственные областные библиотеки, муниципальные библиотеки (по согласованию)	40
6	Фестиваль «Молодая Брянщина читает»	управление культуры Брянской области, государственные областные библиотеки, муниципальные библиотеки (по согласованию)	0
7	Проведение межрегиональной научно-практической конференции «Чтение и время» (на базе муниципальных ЦБ) с публикацией сборника материалов	управление культуры Брянской области, государственные областные библиотеки, муниципальные библиотеки (по согласованию)	0
8	Проведение межгосударственной научно-практической конференции «Чтение молодых как духовный ресурс общества»	управление культуры Брянской области, государственные областные библиотеки, муниципальные библиотеки (по согласованию)	0
9	Областной конкурс «Читающая семья»	управление культуры Брянской области, государственные областные библиотеки, муниципальные библиотеки (по согласованию)	0
10	Конкурс детского творчества «Край, где мне посчастливилось родиться»	управление культуры Брянской области	0
11	Конкурс читательских отзывов «Эта книга меня потрясла»	управление культуры Брянской области	0
12	Проведение мероприятий, посвященных неделе детской книги	управление культуры Брянской области	20
Итого			7630

Раздел 3. Адресная поддержка профессионального искусства, литературы, профессионального творчества и создание системы по развитию библиотек

№ п. п.	Наименование мероприятия	Исполнители	Финансирование (тыс. рублей)
			областной бюджет
			2009 год
1	2	3	4
1	Реализация программ развития профессионального искусства и художественного творчества с участием региональных отделений и областных организаций творческих союзов	управление культуры Брянской области	300
2	Награждение литературными премиями «Серебряная лира» и «Русский путь»	управление культуры Брянской области	148
3	Проведение литературных праздников и чтений, посвященных творчеству Д. Андреева, К. Паустовского, Н. Родичева, В. Парыгина, В. Гамолина, П. Проскурина, Н. Грибачева, Н. Рыленкова и других авторов	управление культуры Брянской области, государственные учреждения культуры и искусства, муниципальные учреждения культуры (по согласованию)	100
4	Стипендии ветеранам Великой Отечественной войны, членам творческих организаций	управление культуры Брянской области	380
5	Стипендии деятелям искусств, одаренным детям, творческой интеллигенции (с начислениями)	управление культуры Брянской области	644,1
6	Пополнение фондов брянских государственных областных музеев произведениями изобразительного искусства	управление культуры Брянской области, государственные областные музеи	300

1	2	3	4
7	Завершение работ по изготовлению и установке надгробного памятника Герою Социалистического Труда, лауреату Государственных премий СССР и России, почетному гражданину Брянской области П. Л. Проскурину	управление культуры Брянской области	0
8	Оказание разовой адресной материальной помощи неработающим деятелям культуры и искусства, находящимся на пенсии либо оказавшимся в трудной жизненной ситуации	управление культуры Брянской области	153
9	Проведение и участие в областных, всероссийских и международных научно-практических конференциях, симпозиумах, семинарах по развитию профессионального искусства	управление культуры Брянской области, государственные учреждения культуры и искусства, творческие общественные организации (по согласованию), муниципальные учреждения культуры (по согласованию)	0
10	Обменные выставки художников России, Белоруссии, Украины, межрегиональные выставки	управление культуры Брянской области, государственные областные музеи, Брянское отделение Союза художников России (по согласованию)	40
11	Межгосударственный театральный фестиваль «Славянские театральные встречи»	управление культуры Брянской области, государственные областные театры	150
12	Поддержка гастрольно-концертной деятельности государственных областных театров и Брянской областной филармонии в городах и районах области, других регионах	управление культуры Брянской области, государственные областные театры, ГУК «Брянская областная филармония»	200
13	Проведение областных, межрегиональных, всероссийских и международных фестивалей, праздников, концертов, творческих лабораторий профессионального искусства, конкурсов, выставок, конференций, семинаров, пленэров живописи. Организация и проведение юбилейных мероприятий. Направление лучших творческих коллективов для участия в межрегиональных, всероссийских и международных фестивалях, праздниках, концертах, творческих лабораториях профессионального искусства, конкурсах, выставках, конференциях, семинарах, пленэрах живописи, юбилейных мероприятиях	управление культуры Брянской области, государственные учреждения культуры и искусства, творческие общественные организации (по согласованию), муниципальные учреждения культуры (по согласованию)	1016,8
14	Государственная поддержка в постановке новых спектаклей и концертных программ, театрам и концертным организациям	управление культуры Брянской области, государственные учреждения культуры и искусства, творческие общественные организации (по согласованию), муниципальные учреждения культуры (по согласованию)	1500
15	Популяризация отечественного киноискусства среди населения Брянской области	управление культуры Брянской области	200
16	Реализация научно-просветительских программ учреждений культуры области	управление культуры Брянской области, государственные учреждения культуры и искусства	0
17	Издательская деятельность: издание буклетов, проспектов, путеводителей, материалов конференций, информационных сборников о деятельности учреждений культуры	управление культуры Брянской области, государственные учреждения культуры и искусства	240

1	2	3	4
18	Гранты Брянской области по поддержке инновационных проектов по развитию искусства	управление культуры Брянской области	0
	Итого		5371,9

Раздел 4. Культура села

№ п. п.	Наименование мероприятия	Исполнители	Финансирование (тыс. рублей) областной бюджет 2009 год
1	2	3	4
1	Поддержка сельских домов фольклора, сельских музеев ремесел, комнат крестьянского быта поселений	управление культуры Брянской области, органы местного самоуправления (по согласованию), муниципальные учреждения культуры (по согласованию)	0
2	Организация и проведение конкурса на создание в каждом муниципальном районе сельского модельного клубно-досугового учреждения	управление культуры Брянской области, органы местного самоуправления (по согласованию), муниципальные учреждения культуры (по согласованию)	100
3	Научное описание фондов сельских домов фольклора, сельских музеев ремесел, сельских комнат крестьянского быта	управление культуры Брянской области, муниципальные учреждения культуры (по согласованию)	текущее финансирование учреждений
4	Обеспечение поддержки в проведении капитального ремонта сельских учреждений культуры	управление культуры Брянской области, органы местного самоуправления (по согласованию)	0
5	Оказание поддержки сельским учреждениям культуры в приобретении автотранспорта, современного технического оборудования, мебели, музыкальных инструментов и костюмов для творческих коллективов (по заявкам учреждений)	управление культуры Брянской области, органы местного самоуправления (по согласованию)	0
6	Проведение фольклорных фестивалей, смотров и конкурсов, дней традиционной народной культуры на селе, юбилейных мероприятий сельских библиотек и клубно-досуговых учреждений с привлечением общественности, творческой интеллигенции, органов власти, средств массовой информации	управление культуры Брянской области, муниципальные учреждения культуры (по согласованию)	0
7	Участие лучших фольклорных и народных творческих коллективов и исполнителей сельских учреждений культуры в международных, всероссийских, межрегиональных, областных и межмуниципальных фестивалях и конкурсах	управление культуры Брянской области, муниципальные учреждения культуры (по согласованию)	0
8	Формирование информационных ресурсов по сохранению традиционной народной культуры: создание видеофильмов, летописей населенных пунктов, антологий фольклора, фольклорных записей и образцов характерных художественных ремесел, материалов на печатных и электронных носителях	управление культуры Брянской области, муниципальные учреждения культуры (по согласованию)	0
9	Поддержка гастрольно-концертной деятельности государственных областных театров и Брянской областной филармонии в сельских населенных пунктах области	управление культуры Брянской области, муниципальные учреждения культуры (по согласованию), государственные культуры	0
10	Проведение творческих лабораторий, семинаров, тренингов, мастер-классов, курсов повышения квалификации и переподготовки кадров сельских учреждений культуры. Проведение обучающих семинаров для сельских работников культуры на их базе	управление культуры Брянской области, органы местного самоуправления (по согласованию), муниципальные учреждения культуры (по согласованию), государственные учреждения культуры	0

1	2	3	4
11	Оказание поддержки работникам сельских учреждений культуры в направлении на всероссийские курсы повышения квалификации, межрегиональные, всероссийские и международные семинары, конференции, симпозиумы	управление культуры Брянской области, муниципальные учреждения культуры (по согласованию)	0
12	Именные стипендии одаренным детям, проживающим в сельской местности, и преподавателям детских школ искусств, работающим с этой категорией детей	управление культуры Брянской области, муниципальные учреждения культуры (по согласованию)	0
13	Проведение профессиональных конкурсов «Лучший сельский библиотекарь» и вручение ежегодных областных специальных премий победителям конкурсов	управление культуры Брянской области, муниципальные учреждения культуры (по согласованию), государственные учреждения культуры	0
	Итого		100

Раздел 5. Поддержка носителей и коллективов народной культуры Брянской области

№ п. п.	Наименование мероприятия	Исполнители	Финансирование (тыс. рублей)
			областной бюджет
			2009 год
1	2	3	4
1.	Разработка и внедрение системы научно-методического обеспечения культурно-досуговой деятельности учреждений культуры области в условиях реформы местного самоуправления: проведение социсследований «Культурные и досуговые приоритеты жителей Брянской области», издание и тиражирование методических материалов, обобщение и популяризация опыта работы муниципальных учреждений культуры	управление культуры Брянской области, государственные учреждения культуры и искусства, государственные образовательные учреждения среднего профессионального образования, культуры и искусства, общественные и ведомственные организации культуры (по согласованию), муниципальные учреждения культуры (по согласованию)	0
2	Организация и проведение областных, межрегиональных и международных научных конференций, смотров, конкурсов, фестивалей, праздников, выставок народного творчества, направленных на активизацию деятельности клубных учреждений и организаций, повышение качества и эффективности проводимых мероприятий, привлечение широких слоев населения к народному творчеству	управление культуры Брянской области, государственные учреждения культуры и искусства, государственные образовательные учреждения среднего профессионального образования, культуры и искусства, общественные и ведомственные организации культуры (по согласованию), муниципальные учреждения культуры (по согласованию)	2014,212
3	Обеспечение государственной поддержки учреждений культуры по организации и проведению районных, городских, межмуниципальных праздников, смотров, фестивалей, самодеятельного художественного творчества и народной культуры, награждение лучших клубных учреждений области	управление культуры Брянской области, государственные учреждения культуры и искусства, органы местного самоуправления (по согласованию)	350
4	Обеспечение участия творческих коллективов, исполнителей, мастеров декоративно-прикладного искусства в межрегиональных, всероссийских и международных фестивалях, конкурсах, выставках-смотрах, конференциях и семинарах по поддержке и развитию народного творчества, самодеятельных творческих коллективов	управление культуры Брянской области, государственные учреждения культуры и искусства, муниципальные учреждения культуры (по согласованию)	475
5	Проведение мероприятий, посвященных государственным и областным праздникам и памятным датам	управление культуры Брянской области, государственные учреждения культуры и искусства, муниципальные учреждения культуры (по согласованию)	699,5

1	2	3	4
6	Международный фестиваль славянских народов у Монумента Дружбы на границе Белоруссии, России и Украины «Славянское единство»	управление культуры Брянской области, государственные учреждения культуры и искусства, органы местного самоуправления (по согласованию), муниципальные учреждения культуры (по согласованию)	300
7	Гранты Брянской области по поддержке и развитию организаций культуры	управление культуры Брянской области	100
	Итого		3938,712

Раздел 6. Укрепление материальной базы сферы культуры

№ п. п.	Наименование мероприятия	Исполнители	Финансирование (тыс. рублей)
			областной бюджет
			2009 год
1	2	3	4
1	Обеспечение государственной поддержки в проведении ремонтов помещений муниципальных учреждений культуры	управление культуры Брянской области, органы местного самоуправления (по согласованию)	4000
2	Оказание государственной поддержки муниципальным учреждениям культуры и учреждениям дополнительного образования Брянской области в приобретении автотранспорта, оборудования, мебели, музыкальных инструментов и костюмов для творческих коллективов, компьютерной техники	управление культуры Брянской области, органы местного самоуправления (по согласованию)	3150
3	Проведение ремонтов государственных областных учреждений культуры (текущий и капитальный ремонт зданий, ремонт и реконструкция внутренних и наружных коммуникаций, систем пожарно-охранной сигнализации и автоматического пожаротушения)	управление культуры Брянской области, государственные учреждения культуры и искусства. государственные образовательные учреждения среднего профессионального образования культуры и искусства	11585
4	Компьютеризация государственных учреждений культуры и образовательных учреждений среднего профессионального образования, приобретение оборудования, мебели, автотранспорта, музыкальных инструментов и концертных костюмов для коллективов государственных учреждений культуры, в том числе для государственного автономного учреждения культуры «Государственный мемориальный музей-заповедник «Остуг»	управление культуры Брянской области, государственные учреждения культуры и искусства, государственные образовательные учреждения среднего профессионального образования культуры и искусства	1930,1
	Итого		20665,1

Раздел 7. Создание условий для развития системы непрерывного профессионального образования и повышения квалификации руководителей и творческих работников сферы культуры

№ п. п.	Наименование мероприятия	Исполнители	Финансирование (тыс. рублей)
			областной бюджет
			2009 год
1	2	3	4
1	Изучение потребности населения Брянской области в дополнительных образовательных услугах в сфере культуры и искусства: проведение социологических исследований, методических зональных семинаров	управление культуры Брянской области, государственные учреждения культуры и искусства	0
2	Мониторинг закрепления выпускников ссузов культуры и искусства в учреждениях культуры области, работа по профориентации с выпускниками школ области, развитие	управление культуры Брянской области, государственные учреждения	0

1	2	3	4
	системы предоставления образовательных услуг учреждениями среднего профессионального образования культуры и искусства на договорной основе	культуры и искусства, государственные образовательные учреждения среднего профессионального образования культуры и искусства	
3	Разработка и подготовка проекта создания государственного областного образовательного учреждения высшего профессионального образования культуры и искусства с тремя ступенями образовательных программ: дополнительного образования детей и подростков; среднего профессионального образования; высшего профессионального образования	управление культуры Брянской области, государственные учреждения культуры и искусства, государственные образовательные учреждения среднего профессионального образования культуры и искусства	текущие средства учреждений
4	Внедрение эффективных моделей организации производственной практики в учреждениях культуры области студентов учреждений среднего профессионального образования культуры и искусства	управление культуры Брянской области, государственные учреждения культуры и искусства, государственные образовательные учреждения среднего профессионального образования культуры и искусства	0
5	Приобретение бланков документов государственного образца об уровне образования и (или) квалификации	управление культуры Брянской области, государственные учреждения культуры и искусства, государственные образовательные учреждения среднего профессионального образования культуры и искусства	35
6	Проведение конкурсов профессионального мастерства работников сферы культуры (клубные работники, работники библиотек, музейные работники, преподаватели образовательных учреждений сферы культуры и искусства)	управление культуры Брянской области, государственные учреждения культуры и искусства, муниципальные учреждения культуры (по согласованию)	100
7	Проведение творческих лабораторий, семинаров, тренингов, мастер-классов, курсов повышения квалификации и переподготовки кадров культуры, проводимых образовательными учреждениями	управление культуры Брянской области, государственные учреждения культуры и искусства, муниципальные учреждения культуры (по согласованию)	700,6
8	Обеспечение участия специалистов отрасли культуры и искусства в межрегиональных, всероссийских и международных семинарах, конференциях, симпозиумах	управление культуры Брянской области, государственные учреждения культуры и искусства, муниципальные учреждения культуры (по согласованию)	100
	Итого		935,6

Раздел 8. Оказание финансовой помощи по решениям Совета Брянской областной Думы и Губернатора Брянской области

№ п. п.	Наименование мероприятия	Исполнители	Финансирование (тыс. рублей)
			областной бюджет
			2009 год
1	2	3	4
1	Оказание финансовой помощи государственным учреждениям культуры области	управление культуры Брянской области, муниципальные учреждения культуры (по согласованию)	16136,288
2	Оказание финансовой помощи муниципальным учреждениям культуры	управление культуры Брянской области, государственные учреждения культуры и искусства	8504,5
	Итого		24640,788
	Всего		64753,7

АДМИНИСТРАЦИЯ БРЯНСКОЙ ОБЛАСТИ
ПОСТАНОВЛЕНИЕ

от 15 июля 2009 г. **№ 726**

г. Брянск

О передаче функций по финансированию мероприятий ведомственной целевой программы «Реформирование и развитие государственной гражданской службы Брянской области» (2009—2013 годы)

В целях реализации мероприятий ведомственной целевой программы «Реформирование и развитие государственной гражданской службы Брянской области» (2009—2013 годы), утвержденной постановлением администрации области от 16 июня 2009 г. № 585,

ПОСТАНОВЛЯЮ:

1. Утвердить прилагаемое распределение объемов финансирования основных мероприятий по реализации ведомственной целевой программы «Реформирование и развитие государственной гражданской службы Брянской области» (2009—2013 годы).

2. Передать функции по финансированию пункта 7 приложения к ведомственной целевой программе «Реформирование и развитие государственной гражданской службы Брянской области» (2009—2013 годы):

финансовому управлению Брянской области;

департаменту общего и профессионального образования Брянской области.

3. Контроль за исполнением настоящего постановления возложить на временно исполняющего обязанности заместителя Губернатора Брянской области Габдулвалеева Р. Р., заместителя Губернатора Брянской области — начальника финансового управления Брянской области Локтикову Е. И.

Губернатор Н. В. ДЕНИН

УТВЕРЖДЕНО
постановлением администрации
Брянской области
от 15 июля 2009 г. № 726

Распределение объемов финансирования основных мероприятий по реализации ведомственной целевой программы «Реформирование и развитие государственной гражданской службы Брянской области» (2009—2013 годы)

№ п. п.	Ответственные исполнители	Распределение объемов финансирования (рублей)
1	Финансовое управление Брянской области	50000
2	Департамент общего и профессионального образования Брянской области	50000
	Всего	100000

АДМИНИСТРАЦИЯ БРЯНСКОЙ ОБЛАСТИ
ПОСТАНОВЛЕНИЕ

от 14 июля 2009 г. **№ 722**

г. Брянск

Об утверждении программы «Развитие молочного скотоводства и увеличение производства молока в Брянской области» (2009—2012 годы)

В соответствии с постановлением Правительства Российской Федерации от 31 декабря 2008 года № 1096 «Об утверждении Правил распределения в 2009—2011 годах из федерального бюджета бюджетам субъектов Российской Федерации субсидий на поддержку экономически значимых региональных программ развития сельского хозяйства субъектов Российской Федерации», в целях исполнения отраслевой целевой программы «Развитие молочного скотоводства и увеличение производства молока в Российской Федерации» (2009—2012 годы) на территории Брянской области, привлечения средств федерального бюджета

ПОСТАНОВЛЯЮ:

1. Утвердить прилагаемую программу «Развитие молочного скотоводства и увеличение производства молока в Брянской области» (2009—2012 годы).

2. Контроль за исполнением постановления возложить на заместителя Губернатора Брянской области — председателя комитета по сельскому хозяйству и продовольствию Брянской области Симоненко Н. К.

Губернатор Н. В. ДЕНИН

УТВЕРЖДЕНА
постановлением администрации
Брянской области
от 14 июля 2009 г. № 722

ПРОГРАММА
Развитие молочного скотоводства и увеличение производства молока в Брянской области» (2009—2012 годы)

ПАСПОРТ ПРОГРАММЫ

Наименование программы	— «Развитие молочного скотоводства и увеличение производства молока в Брянской области» (2009—2012 годы)
Основание для разработки программы	— постановление Правительство Российской Федерации от 31 декабря 2008 г. № 1096
Государственный заказчик программы	— администрация Брянской области
Заказчик программы	— комитет по сельскому хозяйству и продовольствию Брянской области
Основной разработчик программы	— комитет по сельскому хозяйству и продовольствию Брянской области
Цель и задачи программы	— создание экономических и технологических условий для устойчивого развития отрасли молочного скотоводства и увеличения объемов производства молока в сельскохозяйственных предприятиях с 159,7 тыс. тонн в 2008 г. до 179,7 тыс. тонн в 2012 году. Для достижения намеченной цели необходимо решение следующих задач: задача 1. Укрепление племенной базы молочного скотоводства; задача 2. Увеличение производства молока и ускоренное развитие молочного скотоводства
Основные мероприятия программы	— реализация комплекса мер государственной поддержки отрасли молочного скотоводства, направленных на стимулирование стабилизации численности коров и производства высококачественного молока: субсидии на возмещение части затрат на приобретение белково-витаминных и минеральных добавок для дойного стада, стартерных комбикормов для телят и ферроцинсодержащих препаратов; субсидии на приобретение технологического оборудования для молочно-товарных ферм; субсидии за реализацию молока сельхозтоваропроизводителями области
Сроки реализации программы	— 2009—2012 годы
Исполнители программы	— комитет по сельскому хозяйству и продовольствию Брянской области, сельскохозяйственные товаропроизводители (по согласованию)
Объем и источники финансирования	— объем финансирования из средств областного бюджета на реализацию программы на период 2009—2012 годов составляет в ценах соответствующих лет 427,0 млн. рублей, в том числе по годам: 2009 — 13,0 млн. руб., 2010 — 127,0 млн. руб., 2011 — 138,0 млн. руб., 2012 — 149,0 млн. руб.
Целевые индикаторы и показатели программы	— показатели программы: удельный вес племенного поголовья в общей численности крупного рогатого скота 2012 г. — 18 процентов; приобретение племенного молодняка в количестве 9,0 тыс. голов в течение 4 лет; объемы реализации племенного молодняка в течение 4 лет — 4,3 тыс. голов. Производство молока в сельхозпредприятиях: 2009 г. — 164,5 тыс. тонн; 2010 г. — 169,4 тыс. тонн; 2011 г. — 174,5 тыс. тонн; 2012 г. — 179,7 тыс. тонн. Средний надой от 1 коровы: 2009 г. — 2691 кг; 2010 г. — 2879 кг; 2011 г. — 3080 кг; 2012 г. — 3295 кг. Выход телят на 100 маток довести с 76 до 82 голов в 2012 году
Ожидаемые конечные результаты реализации программы и показатели социальной и экономической эффективности	— увеличение удоев коров к 2012 г. до 3295 кг, валового производства молока до 179,7 тыс. тонн; доведение производства молока на душу населения до 273 кг в год; повышение производительности труда на 12 процентов; увеличение поступления налогов в бюджеты всех уровней на 2 процента
Система управления и контроля	— управление программой и функции главного распорядителя средств областного бюджета, а также контроль за реализацией мероприятий программы в соответствии с подразделом 4.2 Порядка, утвержденного постановлением администрации области от 16 мая 2008 г. № 472, осуществляет комитет по сельскому хозяйству и продовольствию Брянской области

1. Характеристика проблемы, на решение которой направлена программа

Отраслевая целевая программа «Развитие молочного скотоводства и увеличение производства молока в Брянской области» (2009—2012 годы) (далее — программа) направлена на модернизацию молочного скотоводства. Увеличение производства высококачественного молока позволит преодолеть зависимость области от внешних, в том числе импортных поставок, что является частью достижения приоритетных целей развития АПК региона, на реализацию которых направлена деятельность комитета по сельскому хозяйству и продовольствию Брянской области.

Программа разработана в развитие Государственной программы развития сельского хозяйства и регулирования рынков сельскохозяйственной продукции, сырья и продовольствия на 2008—2012 годы, которая утверждена постановлением Правительства Российской Федерации от 14 июля 2007 г. № 446.

1.1. Анализ ситуации и потенциал развития молочного скотоводства

Молочное скотоводство Брянской области за последние годы претерпело крупные изменения. Из-за диспаритета цен на энергоресурсы, комбикорма, технику и продукцию животноводства продолжается процесс сокращения поголовья крупного рогатого скота, в том числе коров.

Молочный подкомплекс Брянской области является одной из важных составляющих агропромышленного комплекса по своему значению для обеспечения занятости населения и снабжения его одним из важнейших продуктов питания — молоком.

На протяжении всего периода реформирования АПК численность поголовья дойного стада, объёмы производства молока резко снижались, и лишь в последние 3 года темпы снижения несколько замедлились, однако до сих пор не удается остановить падение производства молока и начать его увеличение.

С 1990 по 2008 год численность коров в хозяйствах всех категорий снизилась в три раза — с 313,6 тыс. голов до 103,6 тыс. голов. Производство молока уменьшилось в два с половиной раза — с 851,9 тыс. тонн в 1990 году до 357,4 тыс. тонн в 2007 году.

Производство молока в сельскохозяйственных предприятиях, основных поставщиках отечественного сырья для молокоперерабатывающих предприятий, сократилось к уровню 1990 г. в четыре раза.

Ускоренное развитие молочного животноводства в крупных сельскохозяйственных организациях не имеет альтернативы и его следует рассматривать как проблему государственного значения, решение которой позволит научно обоснованно и в интересах всего населения в перспективе удовлетворить платежеспособный спрос на молоко и молочные продукты за счет собственного производства.

1.2. Характеристика проблемы

Основной причиной снижения производства молока является уменьшение его производства в личных подсобных хозяйствах граждан и отсутствие роста производства в хозяйствах общественного сектора.

За последние годы структура производства молока претерпела существенные изменения. Доля сельхозпредприятий в общей структуре производства молока выросла на 4 процента, фермерских хозяйств — на 3 процента, а в ЛПХ снизилась на 7 процентов.

Количество ЛПХ граждан уменьшилось на 35 процентов. Численность поголовья коров здесь снизилась на 52 процента.

Уменьшение численности и массовый отток населения из сельской местности отмечается как в юго-западных районах, имеющих повышенные уровни загрязнения радионуклидами, так и в целом по области.

В то же время в период с 1990 по 2008 год существенное сокращение поголовья молочных коров не сопровождалось объективно необходимым для сохранения уровня производства молока ростом продуктивности дойного стада.

Предпринятые в 2006—2007 годах меры в рамках реализации национального проекта «Развитие АПК» по ускоренному развитию животноводства позволили приостановить, процесс дестабилизации молочного скотоводства, наметились перспективы для его оживления.

Удой молока на корову в 2008 г. достиг в среднем по области максимального уровня во всех категориях хозяйств — 3452 кг, что ниже среднероссийского показателя. В то же время не преодолена негативная тенденция падения объемов производства молока, по сравнению с условно эталонным 1990 годом оно снизилось в 2,2 раза.

Изменился породный состав в сторону высокопродуктивных генотипов молочного скота, активизирован процесс создания в сельхозпредприятиях крупных молочных ферм.

Для наращивания объемов производства молочной продукции существенная роль отводится перевооружению мелочнотоварных ферм и комплексов на современной высокотехнологичной основе.

В 2008 году выделены бюджетные средства на техническое перевооружение молочно-товарных ферм в 14 сельхозпредприятиях (41 млн. руб.), дополнительно к этому произведена реконструкция животноводческих помещений в 10 агрогородках (105 млн. руб.).

Выделены бюджетные субсидии на выполнение 7 инвестиционных проектов, направленных на увеличение производства и реализации молочной продукции (43 млн. руб.).

Завершены строительно-монтажные работы, закуплено и введено в эксплуатацию молочное оборудование (молокопроводы, танки-охладители) и кормоприготовительная техника в 31 сельхозпредприятии области.

Для модернизации отрасли молочного скотоводства как крупного поставщика молока в перспективе Брянская область располагает всеми необходимыми предпосылками:

достаточные площади земельных угодий и пастбищ для производства высококачественных кормов;

апробированные в ведущих сельскохозяйственных предприятиях технологии интенсивного молочного животноводства;

высокопродуктивные породы молочного скота интенсивного типа (голштинская черно-пестрая, отечественная черно-пестрая, симментальская).

1.3. Характеристика проблемы

Главными препятствиями для устойчивого развития молочного животноводства и успешной реализации потенциала молочной продуктивности являются:

недостаточная развитость племенной базы, низкий охват контролем, продуктивности (35% по области вместо оптимальных 50—60%);

низкий выход телят в расчете на 100 коров (76 голов в 2008 году);

недостаточный уровень оценки и использования выдающихся быков-производителей;

низкий удельный вес ферм с современными технологиями и оборудованием (10%);

отсутствие экономической мотивации реализации имеющихся в области возможностей ускоренного развития молочного скотоводства;

недостаточный уровень кормов по объему и качеству, что приводит к несбалансированности рационов кормления животных по питательным веществам.

Важными факторами для решения проблемы рентабельности молочного скотоводства являются:

неурегулированность экономических отношений в цепочке «сельскохозяйственный производитель — молокоперерабатывающая промышленность — оптовая и розничная торговля», в результате чего на долю молочных ферм приходится 40—42% от розничной цены на молоко вместо 50—55% в западных странах;

недостаточная государственная поддержка молочного скотоводства.

Объективная необходимость участия государства в развитии молочного скотоводства и производства молока обусловлена:

социальной значимостью молока как необходимого для здоровья нации продукта питания, наиболее доступного по цене;

биологическими особенностями крупного рогатого скота по сравнению со скороспелыми отраслями (птицеводство, свиноводство), в силу которых производственный цикл получения коровы составляет 24—28 месяцев;

необходимостью технологической модернизации существующих и строительства новых ферм для коров и молодняка.

Острота вышеизложенных проблем усугубляется недостатком комплексных научных разработок с системным подходом, что сдерживает инновационный процесс развития интенсивного молочного скотоводства, особенно в вопросах повышения эффективности отрасли за счет внедрения новых энерго- и ресурсосберегающих технологий.

На решение указанных проблем и направлена программа «Развитие молочного скотоводства и увеличение производства молока в Брянской области» (2009—2012 годы).

1.4. Цель программы

Создание экономических и технологических условий для устойчивого развития отрасли молочного скотоводства и увеличения объемов производства молока в сельскохозяйственных предприятиях с 159,7 тыс. тонн в 2008 году до 179,7 тыс. тонн в 2012 году.

1.5. Задачи программы

Для достижения намеченной цели необходимо решение следующих задач:

укрепление племенной базы молочного скотоводства;

увеличение производства молока и ускоренное развитие молочного скотоводства.

Задача 1. Укрепление племенной базы молочного скотоводства

Таблица 1

Показатели	Ед. изм.	2009 г.	2010 г.	2011 г.	2012 г.
Удельный вес племенного поголовья в общем поголовье молочного крупного рогатого скота	%	16,0	16,5	17,0	18,0
Объемы реализации племенного молодняка	тыс. гол. в % к предыдущему году	1,0 X	1,0 100	1,1 110	1,2 109
Приобретение племенного молодняка	тыс. гол.	2,0	2,2	2,3	2,5

Задача 2. Увеличение производства молока и ускоренное развитие молочного скотоводства в рамках реализации региональных программ развития молочного скотоводства, поддерживаемых на конкурсной основе

Таблица 2

Показатели	Ед. изм.	2009 г.	2010 г.	2011 г.	2012 г.
Производство молока	%	164,5	169,4	174,5	179,7
Средний надой молока от 1 коровы в сельхозпредприятиях	кг	2691	2879	3080	3295
Выход телят на 1 00 коров	голов	76	78	80	82

2. Ожидаемые результаты реализации программы и целевые индикаторы

Результат реализации программы определяется количественными показателями, которые отвечают критериям объективности, достоверности, прозрачности, сопоставимости.

В период реализации программы будут задействованы механизмы устойчивого развития молочного скотоводства и создана база для обеспечения населения области молоком собственного производства.

Реализация программы предусматривает значительно более полное и сбалансированное использование имеющихся в области ресурсов земли, скота, рабочей силы, кормовых и других ресурсов, технологическое обновление отрасли в целях повышения ее устойчивости и конкурентоспособности. При этом будет внесен существенный вклад в решение проблемы развития сельских территорий. Научно-технический прогресс в отрасли будет осуществляться через ряд актуальных проектов по кадровому обеспечению отрасли.

Основные целевые индикаторы программы и их значения по годам за счет бюджета действующих обязательств и бюджета принимаемых обязательств приведены в таблице 3.

Таблица 3

Целевой индикатор	Ед. изм.	2008 г.	2009 г. (план)	Значение индикатора			
				2010 г.	2011 г.	2012 г.	2012 г. в % к 2008 г.
1. Удой на корову в год в сельхозпредприятиях	кг	2515	2691	2879	3080	3295	131,0
2. Валовое производство молока	тыс. тонн	159,7	164,5	169,4	174,5	179,7	112,5

Целевой индикатор	Ед. изм.	2008 г.	2009 г. (план)	Значение индикатора			
				2010 г.	2011 г.	2012 г.	2012 г. в % к 2008 г.
3. Производство молока на душу населения	кг	251,0	256,0	262,0	268,0	273,0	109,0
4. Покупка племенного молодняка крупного рогатого скота молочных пород	тыс. гол.	1,8	2,0	2,2	2,3	2,5	139,0
5. Выход телят на 100 коров	гол.	76	76	78	80	82	108
6. Удельный вес племенного поголовья в общей численности крупного рогатого скота	%	15,7	16,0	16,5	17,0	18,0	+ 2,3
7. Реализация племенного молодняка	тыс. гол.	0,7	1,0	1,0	1,1	1,2	171,0

Согласно расчетам, при развитии отрасли по инерционному сценарию, то есть при незначительной поддержке государства по бюджету действующих обязательств, поголовье коров продолжит сокращаться, удой на корову в год будет возрастать, но это ведет к низким темпам роста валового производства молока.

Сочетание государственной поддержки, а также встречных обязательств сельскохозяйственных товаропроизводителей и инвестиций частного капитала со стороны крупных структур бизнеса обеспечит достижение поставленной цели и решение задач программы по всем индикаторам.

Достижение программной цели позволит увеличить в сравнении с уровнем 2008 года:

объемы производства молока в сельскохозяйственных предприятиях в 2012 году на 12,5%;

удой на корову в сельскохозяйственных предприятиях в 2012 году на 31,0%;

производство молока на душу населения до 273 кг в год.

Объем производства молока в сельскохозяйственных предприятиях в 2012 году составит 179,7 тыс. тонн.

Основные целевые индикаторы определяются ежегодно по данным Росстата в срок не более 2—3 месяцев после окончания отчетного периода. Анализ прогнозной динамики показателей программы после ее завершения на период до 2012 года показал, что высокие темпы развития отрасли сохранятся, производство молока достигнет не менее 179,0 тыс. тонн в год.

3. Перечень и описание программных мероприятий

Решение основных задач программы будет обеспечено выполнением комплекса программных мероприятий.

Объемы субсидий из областного бюджета на период реализации программы представлены в таблице 4.

Таблица 4

(млн. рублей)

№ п. п.	Мероприятия	Источник	2009 г.	2010 г.	2011 г.	2012 г.	Всего за 4 года
1	Субсидии на возмещение части затрат на приобретение белково-витаминных и минеральных добавок для дойного стада, стартерных комбикормов для телят и ферроцинсодержащих препаратов	областной бюджет	1,0	2,0	3,0	4,0	10,0
		внебюджетные средства	23,4	23,4	23,4	23,4	93,6
2	Субсидии на приобретение технологического оборудования для молочно-товарных ферм	областной бюджет	2,0	45,0	50,0	55,0	152,0
		внебюджетные средства	10,0	30,0	40,0	60,0	140,0
3	Субсидии за реализацию молока сельхозтоваропроизводителями области	областной бюджет	10,0	80,0	85,0	90,0	265,0
		внебюджетные средства	—	—	—	—	—
	Итого	Областной бюджет	13,0	127,0	138,0	149,0	427,0
		Внебюджетные средства	33,4	53,4	63,4	83,4	233,6
	Всего		46,4	180,4	201,4	232,4	660,6

3.1. Субсидии на возмещение части затрат на приобретение белково-витаминных и минеральных добавок для дойного стада, стартерных комбикормов для телят и ферроцинсодержащих препаратов

Субсидии на возмещение части затрат на приобретение белково-витаминных и минеральных добавок для дойного стада выплачиваются сельхозтоваропроизводителям всех форм собственности (кроме личных подсобных хозяйств населения) из расчета 10 рублей за 1 килограмм приобретенной добавки.

Субсидии на возмещение части затрат на приобретение стартерных комбикормов для телят выплачиваются сельхозтоваропроизводителям всех форм собственности (кроме личных подсобных хозяйств населения) из расчета 15 рублей за 1 килограмм приобретенного комбикорма.

Субсидии на возмещение части затрат на приобретение ферроцинсодержащих препаратов выплачиваются сельхозтоваропроизводителям всех форм собственности (кроме личных подсобных хозяйств населения) из расчета 450 рублей за 1 килограмм приобретенного препарата.

Субсидии перечисляются через ГУ — районные управления сельского хозяйства на основании договора поставки и документов, подтверждающих количество и стоимость купленного препарата (счет-фактура и накладная), а также справки-расчета, заверенной финансовым отделом (управлением) муниципального района и ГУ — районным управлением сельского хозяйства.

Ответственность за достоверность представленных документов возлагается на сельхозтоваропроизводителей и ГУ — районные управления сельского хозяйства.

3.2. Субсидии на приобретение технологического оборудования для молочно-товарных ферм

Субсидии на приобретение технологического оборудования для молочно-товарных ферм выплачиваются сельхозтоваропроизводителям всех форм собственности (кроме личных подсобных хозяйств населения) из расчета 95 процентов от суммы приобретенного оборудования.

Субсидии перечисляются через ГУ — районные управления сельского хозяйства на основании договора поставки и документов, подтверждающих количество и стоимость купленного оборудования (счет-фактура и накладная), а также справки-расчета, заверенной финансовым отделом (управлением) муниципального района и ГУ — районным управлением сельского хозяйства.

Ответственность за достоверность представленных документов возлагается на сельхозтоваропроизводителей и ГУ — районные управления сельского хозяйства.

3.3. Субсидии за реализацию молока сельхозтоваропроизводителями области

Субсидии за реализованное молоко по зачетному весу выплачиваются сельхозтоваропроизводителям всех форм собственности (кроме личных подсобных хозяйств населения) из расчета 1 рубль за 1 кг реализованного молока.

Субсидии выплачиваются ежемесячно на основании представленных ГУ — районными управлениями сельского хозяйства в комитет по сельскому хозяйству и продовольствию Брянской области следующих документов:

договоров на поставку продукции, заключенных между хозяйствами и перерабатывающими предприятиями или учреждениями социальной сферы, закупающими данную продукцию;

копий документов на реализацию молока из хозяйств, заверенных организациями, закупающими молоко (приёмная квитанция, накладная, счет-фактура, реестр с указанием количества поставляемой продукции — один из документов в зависимости от того, кому поставляется продукция);

справок-расчетов в разрезе хозяйств района об объемах реализации молока сельхозтоваропроизводителями и причитающихся субсидиях, заверенных начальником, главным зоотехником и бухгалтером ГУ — районного управления сельского хозяйства, с указанием поголовья коров по каждому хозяйству по состоянию на 1 января 2009 года и на первое число отчетного месяца.

Ответственность за достоверность представленных документов возлагается на сельхозтоваропроизводителей и ГУ — районные управления сельского хозяйства.

4. Описание социальных, экономических и экологических последствий реализации программы; общая оценка вклада программы в достижение стратегической цели, оценка рисков ее реализации

4.1. Общая оценка вклада программы в достижение цели

Реализация программы будет способствовать повышению конкурентоспособности производимой в хозяйствах области животноводческой продукции на основе финансовой устойчивости и модернизации отрасли животноводства и успешного развития молочного скотоводства как приоритетной подотрасли.

Показателями, отражающими уровень решения тактических и стратегических задач программы, являются стабилизация поголовья молочного скота, увеличение покупки племенного молодняка крупного рогатого скота к 2012 г. до 2,5 тыс. голов, что обеспечит расширение племенной базы до 18%. Значения этих показателей приведены в таблицах.

Реализация программы создаст условия и предпосылки для устойчивого развития молочного скотоводства и производства молока в этой отрасли до 2012 года в объеме 179,7 тыс. тонн или на душу населения до 273 кг в год. Это позволит в перспективе значительно повысить уровень обеспеченности населения молоком и молочными продуктами собственного производства.

4.2. Социальные и экономические последствия реализации программы

Кроме производства высококачественной продукции и наполнения внутреннего рынка молоком и молочными продуктами, реализация программы обеспечит повышение производительности труда на фермах в среднем на 12% и будет способствовать дополнительному поступлению налогов в бюджеты всех уровней.

Таблица 5

Расчет индикаторов экономической эффективности программы

Показатели	Годы				2012 г. в % к 2009 г.
	2009	2010	2011	2012	
Основные индикаторы					
Поголовье молочных коров, тыс. голов	71,0	72,4	73,8	75,3	106,1
Удой на корову в год, кг	2691	2879	3080	3295	131,0
Валовое производство молока, тыс. тонн	164,5	169,4	174,5	179,7	112,5
Вспомогательные индикаторы					
Валовой продукт отрасли, млн. руб.	5270,0	5320,0	5425,0	5600,0	106
Валовой доход отрасли, млн. руб.	753,0	760,0	775,0	800,0	106
Чистая прибыль отрасли, млн. руб.	350,0	355,0	370,0	390,0	111
Начисление налогов, млн. руб.	403,0	405,0	405,0	410,0	102
Рабочие места, ед.	30	40	50	60	200

4.3. Оценка рисков реализации программы

К основным рискам, которые могут повлиять на достижение запланированных результатов, относятся:

а) внешние риски:

недостаточный уровень финансирования со стороны инвесторов по линии государственно-частного партнерства, а также сельскохозяйственных производителей из собственных и заемных средств;

неблагоприятная рыночная конъюнктура с товарами и услугами для села (на энергоносители, удобрения и т.д.), а также непредвиденно высокий рост цен на фуражное зерно, что может привести к существенному удорожанию молока и трудностям с его реализацией;

б) внутренние риски:

организационные риски, запаздывание с подготовкой кадров;

производственные и технологические риски (обеспечение кормами, ветеринарная защита и т.д.).

Управление рисками в рамках реализации программы должно проводиться в форме ее точного и своевременного финансирования из всех источников и четкого выполнения технологических регламентов. Риски, связанные с неоправданно высокими ценами на энергоносители, удобрения, фуражное зерно, другие товары и услуги для села, подлежат государственному управлению на федеральном уровне.

При определении суммы рисков учитывалось возможное недополучение запланированных объемов молока из-за невыхода на прогнозируемые показатели среднего удоя на корову в год и темпов снижения поголовья молочного скота. В качестве критериев невыхода на плановые показатели приняли уровень предыдущего года по производству молока на корову и выполнение только на 96% (минус 4% к плану) плана по численности коров.

Расчеты показали (таблица 6), что риски от невыхода на плановые показатели по удою на корову в год и численности коров чреваты существенными экономическими потерями.

Таблица 6

Оценка рисков недополучения ожидаемого экономического эффекта реализации программы в части объемов производства молока в ценах соответствующего года

(млн. рублей)

Виды рисков	2009 г.	2010 г.	2011 г.	2012 г.
От невыхода на плановую продуктивность (кг молока на корову)	176	188	201	215
От невыхода на плановое производство молока, тыс. тонн	6,5	4,9	5,1	5,2
Общая оценка рисков: от невыхода на плановый валовой надой молока в год, млн. руб. (в ценах 2008 г. — 9500 руб./тонна)	182,5	192,9	206,1	220,2

Эффективное управление рисками входит в сферу ответственности исполнителей программы.

5. Оценка эффективности расходования бюджетных средств

Анализ динамики целевых индикаторов программы и индикаторов ее экономической эффективности при условии финансирования в полном объеме показывает реальность значительного прироста объемов производства высококачественного молока.

Эффективность расходования средств финансирования определяли по соотношению конечных результатов программы и затрат на ее реализацию.

Таблица 7

Расчет эффективности расходования бюджетных средств по программе

Показатели		Годы				Всего за 4 года
		2009	2010	2011	2012	
Ежегодный прирост валового производства молока, тыс. тонн		6,5	4,9	5,1	5,2	21,7
То же в стоимостном выражении (ВП), тыс. руб.		61,7	46,5	48,4	49,4	206,0
Ежегодный прирост налогов от отрасли к уровню 2008 года, тыс. руб.		1,0	2,0	2,0	5,0	10,0
Финансирование на продукцию	всего (Ф), млн. руб.	46,4	180,4	201,4	232,4	660,6
	в т.ч. из областного бюджета, млн. руб.	13,0	127,0	138,0	149,0	427,0

Последействие затраченных бюджетных средств будет проявляться после завершения программы минимум 3—4 года, так как продуктивное долголетие коров укладывается в эти сроки, а продолжительность использования технологически модернизированных ферм превышает указанные сроки.

6. Обоснование потребности в ресурсах для достижения целей и результатов программы

Финансирование программных мероприятий будет осуществляться за счет бюджетных ассигнований, ежегодно предусматриваемых комитету по сельскому хозяйству и продовольствию Брянской области в областном бюджете на указанные цели.

Объем средств, потребных на реализацию запланированных мероприятий по программе, рассчитан с учетом:

а) фактических цен на племенной скот в 2007 и 2008 годах по импорту и внутри страны;

б) среднерегиональных расходов на содержание молочных коров в племзаводах и племрепродукторах;

в) средних по России производственных издержек на производство молока и племенного материала крупного рогатого скота;

г) экспертных оценок капитальных вложений на технологическое оборудование молочных ферм.

7. Описание системы управления реализацией программы

Комплексное управление программой и распоряжение средствами областного бюджета осуществляет субъект бюджетного планирования — комитет по сельскому хозяйству и продовольствию Брянской области.

Система управления реализацией программы:

ответственным за реализацию программы в целом, достижение целей, задач программы, индикаторов цели, показателей задач и мероприятий, утвержденных в программе, является комитет по сельскому хозяйству и продовольствию Брянской области;

координацию деятельности подразделений комитета по сельскому хозяйству и продовольствию Брянской области, учреждений и организаций, участвующих в реализации программы, по реализации программных мероприятий осуществляет отдел животноводства комитета по сельскому хозяйству и продовольствию Брянской области;

реализацию каждого мероприятия программы и, соответственно, реализацию программы в целом осуществляют отдел животноводства комитета по сельскому хозяйству и продовольствию Брянской области и заинтересованные службы;

финансирование программных мероприятий осуществляют отдел свода, анализа и прогнозирования и отдел бюджетного финансирования комитета по сельскому хозяйству и продовольствию Брянской области;

мониторинг реализации программы осуществляют отдел животноводства и отдел свода, анализа и прогнозирования комитета по сельскому хозяйству и продовольствию Брянской области;

ответственными за формирование отчетности о ходе реализации программы являются отдел животноводства, отдел свода, анализа и прогнозирования и отдел бюджетного финансирования комитета по сельскому хозяйству и продовольствию Брянской области.

Финансирование предусмотренных программой мероприятий будет осуществляться в пределах средств областного бюджета, предусмотренных Законом Брянской области «Об областном бюджете на 2009 год и на плановый период 2010 и 2011 годов» и на последующий 2012 год комитету по сельскому хозяйству и продовольствию Брянской области на соответствующие мероприятия.

АДМИНИСТРАЦИЯ БРЯНСКОЙ ОБЛАСТИ
ПОСТАНОВЛЕНИЕ

от 14 июля 2009 г. **№ 717**

г. Брянск

О внесении изменений в региональную адресную программу «Переселение граждан из аварийного жилищного фонда на территории Брянской области» (2009 год)

В целях исполнения решения Правительственной комиссии по повышению устойчивого развития российской экономики от 28 апреля 2009 года (протокол № 12) и решения правления государственной корпорации — Фонда содействия реформированию жилищно-коммунального хозяйства от 22 мая 2009 года (протокол № 77 «О рассмотрении заявки Брянской области на предоставление финансовой поддержки за счет средств государственной корпорации — Фонда содействия реформированию жилищно-коммунального хозяйства на проведение капитального ремонта многоквартирных домов и переселение граждан из аварийного жилищного фонда»)

ПОСТАНОВЛЯЮ:

1. Внести в региональную адресную программу «Переселение граждан из аварийного жилищного фонда на территории Брянской области» (2009 год), утвержденную постановлением администрации области от 19 марта 2009 года № 243 (с учетом изменений, внесенных постановлением администрации области от 31 марта 2009 года № 292), следующие изменения:

1.1. В паспорте программы позицию «Объемы и источники финансирования программы» изложить в следующей редакции:

«Объемы и источники финансирования программы — общий объем финансирования программы составляет 484316,05 тыс. рублей, в т.ч.:

средства Фонда содействия реформированию жилищно-коммунального хозяйства — 453804,13 тыс. рублей (по соглашению);

средства областного бюджета — 14529,48 тыс. рублей;

средства местных бюджетов — 15982,44 тыс. рублей (по соглашению)».

1.2. Раздел 5 «Ресурсное обеспечение программы. Обоснование объемов и источников финансирования программы» изложить в следующей редакции:

«Финансовые средства для решения проблемы переселения граждан из аварийного жилищного фонда формируются за счет средств Фонда содействия реформированию жилищно-коммунального хозяйства, областного бюджета, бюджетов муниципальных образований.

Плановый объём затрат на реализацию программы рассчитан исходя из объемов финансирования, утвержденных муниципальными адресными программами переселения граждан из аварийного жилого фонда города Брянска, городского округа «город Клинцы», города Дятьково, Локотского городского поселения, и составляет 484316,05 тыс. рублей.

Стоимость одного квадратного метра общей площади жилого помещения, приобретаемого для переселения граждан, устанавливается:

в городе Брянске — 30000 руб./кв. м;

в городском округе «город Клинцы» — 275000 руб./кв. м;

в городе Дятьково — 29010 руб./кв. м;

в Локотском городском поселении — 25200 руб./кв. м.

Доли финансирования мероприятий по расселению аварийного жилищного фонда определяются в соответствии со статьёй 18 Федерального закона от 21 июля 2007 года № 185-ФЗ: доля Фонда содействия реформированию жилищно-коммунального хозяйства составляет не более 93,7 процента, областного бюджета — не менее 3 процентов, местных бюджетов — не менее 3,3 процента.

Объём средств Фонда содействия реформированию жилищно-коммунального хозяйства на реализацию мероприятий программы составляет 453804,13 тыс. рублей, что соответствует предельной доле, установленной для Брянской области в 2009 году (484316,05?93,7/100 = 453804,13 тыс. рублей). Средства Фонда предоставляются Брянской области по соглашению.

Объём средств областного бюджета и бюджетов муниципальных образований на реализацию мероприятий программы составляет 30511,92 тыс. рублей, что соответствует минимальной доле софинансирования, установленной для Брянской области в 2009 году (484316,05?6,3/100 = 30511,92 тыс. рублей), в том числе:

объём средств областного бюджета на реализацию мероприятий программы составляет 14529,480 тыс. рублей, что соответствует минимальной доле софинансирования, установленной для Брянской области в 2009 году (484316,05?3/100 = 14529,48 тыс. рублей);

объём средств местных бюджетов — 15982,44 тыс. рублей, что соответствует минимальной доле софинансирования, установленной для Брянской области в 2009 году (484316,05?3,3/100 = 15982,44 тыс. рублей).

Объемы и источники финансирования мероприятий по переселению граждан из аварийного жилищного фонда на территории муниципальных образований, вошедших в программу, приведены в приложении 2».

2. Приложения 1, 2, 3 к программе изложить в редакции согласно приложениям 1, 2, 3 к настоящему постановлению.

3. Контроль за исполнением настоящего постановления возложить на заместителя Губернатора Брянской области Кузавлёва Е. Д.

Губернатор Н. В. ДЕНИН

ПРИЛОЖЕНИЕ 1
к постановлению администрации Брянской области
от 14 июля 2009 г. № 717

(приложение 1
к региональной адресной программе «Переселение
граждан из аварийного жилищного фонда на территории
Брянской области» (2009 год))

Перечень многоквартирных домов, в отношении которых планируется предоставление финансовой поддержки на переселение граждан в рамках программы

№ п. п.	Адрес многоквартирного дома, признанного аварийным	Документ, подтверждающий признание многоквартирного дома аварийным, название, реквизиты документа	Число жителей, зарегистрированных в аварийном многоквартирном доме на момент принятия решения об участии в региональной программе	Дата окончания срока для сноса аварийного многоквартирного дома собственниками	Планируемые сроки начала и конца переселения	Площадь помещений, кв. м					Количество помещений					Способы переселения из жилых помещений (в соответствии с принятыми собственники решениями):								Планируемая стоимость переселения граждан из аварийного жилищного фонда, тыс. руб.			
							в том числе					в том числе				по площади помещений, кв. м				по числу помещений					в том числе		
							жилых помещений					жилых помещений															
						всего	в муниципальной собственности	в государственной собственности	в частной собственности	нежилых помещений, находящихся в частной собственности	всего	в муниципальной собственности	в государственной собственности	в частной собственности	нежилых помещений, находящихся в частной собственности	выкуп помещений собственников	меня на другое помещение, приобретенное на рынке жилья	предоставление жилого помещения по договору социального найма	мена на другое, вновь построенное помещение	выкуп помещений собственников	мена на помещение, приобретенное на рынке жилья	предоставление жилого помещения по договору социального найма	мена на построенное помещение	всего	для выкупа помещений собственников	для приобретения помещений на рынке жилья	для строительства помещений
1	2	3	4	5	6	7	8	9	10	11	12	13	14	15	16	17	18	19	20	21	22	23	24	25	26	27	28
1. Город Брянск																											
1	ул. Кромская, 41	заключение городской межведомственной комиссии от 28.12.2006 № 28	19	2009 г.	2009–2010 гг.	211,30	113,40	0	98	0	7	4	0	3	0	0	97,90	113,40	0	0	3	4	0	6 339,00	0	0	6 339,00
2	пер. Кравцова, 2	заключение городской межведомственной комиссии от 28.12.2006 № 24	35	2009 г.	2009–2010 гг.	397,60	368,60	0	29	0	12	11	0	1	0	0	29,00	368,60	0	0	1	11	0	11 928,00	0	0	11 928,00
3	ул. Куйбышева, 15	заключение городской межведомственной комиссии от 28.12.2006 № 29	12	2009 г.	2009–2010 гг.	146,00	42,60	0	103	0	3	1	0	2	0	0	103,40	42,60	0	0	2	1	0	4 380,00	0	0	4 380,00
4	ул. Угольная, 16	заключение городской межведомственной комиссии от 28.12.2006 № 46	15	2009 г.	2009–2010 гг.	176,00	45,00	0	131	0	8	2	0	6	0	0	131,00	45,00	0	0	6	2	0	5 280,00	0	0	5 280,00
5	пер. Урицкого, 8	заключение городской межведомственной комиссии от 28.12.2006 № 50	13	2009 г.	2009–2010 гг.	132,20	96,20	0	36	0	4	3	0	1	0	0	36,00	96,20	0	0	1	3	0	3 966,00	0	0	3 966,00

(Продолжение приложения 1)

1	2	3	4	5	6	7	8	9	10	11	12	13	14	15	16	17	18	19	20	21	22	23	24	25	26	27	28
6	пер, Урицкого, 10	заключение городской межведомственной комиссии от 28.12.2006 № 51	7	2009 г.	2009–2010 гг.	84,90	84,90	0	0	0	3	3	0	0	0	0	0,00	84,90	0	0	0	3	0	2 547,00	0	0	2 547,00
7	ул. Калинина, 93а	заключение городской межведомственной комиссии от 28.12.2006 № 22	18	2009 г.	2009–2010 гг.	180,80	142,10	0	39	0	5	4	0	1	0	0	38,70	142,10	0	0	1	4	0	5 424,00	0	0	5 424,00
8	ул. Гражданская, 23	заключение городской межведомственной комиссии от 28.12.2006 № 16	20	2009 г.	2009–2010 гг.	267,00	165,60	0	101	0	7	5	0	2	0	0	101,40	165,60	0	0	2	5	0	8 010,00	0	0	8 010,00
9	ул. Песчаная, 4	заключение городской межведомственной комиссии от 28.12.2006 № 42	18	2009 г.	2009–2010 гг.	161,90	81,80	0	80	0	8	4	0	4	0	0	80,10	81,80	0	0	4	4	0	4 857,00	0	0	4 857,00
10	ул. Саратовская, 19	заключение городской межведомственной комиссии от 28.12.2006 № 44	14	2009 г.	2009–2010 гг.	172,30	78,10	0	94	0	8	4	0	4	0	0	94,20	78,10	0	0	4	4	0	5 169,00	0	0	5 169,00
11	ул. Лесная, 2	заключение городской межведомственной комиссии от 28.12.2006 № 30	25	2009 г.	2009–2010 гг.	171,90	107,20	0	65	0	8	5	0	3	0	0	64,70	107,20	0	0	3	5	0	5 157,00	0	0	5 157,00
12	ул. Малыгина, 46	заключение городской межведомственной комиссии от 28.12.2006 № 32	9	2009 г.	2009–2010 гг.	88,20	39,20	0	49	0	3	2	0	1	0	0	49,00	39,20	0	0	1	2	0	2 646,00	0	0	2 646,00
13	ул. 3-го Июля, 34	заключение городской межведомственной комиссии от 28.12.2006 № 5	10	2009 г.	2009–2010 гг.	92,31	76,71	0	16	0	3	2	0	1	0	0	15,60	76,71	0	0	1	2	0	2 769,30	0	0	2 769,30
14	ул. Малыгина, 48	заключение городской межведомственной комиссии от 28 12.2006 № 33	5	2009 г.	2009–2010 гг.	98,50	0,00	0	99	0	3	0	0	3	0	0	98,50	0,00	0	0	3	0	0	2 955,00	0	0	2 955,00
15	ул. Уральская, 107	заключение городской межведомственной комиссии от 28.12.2006 № 49	2	2009 г.	2009–2010 гг.	32,00	32,00	0	0	0	1	1	0	0	0	0	0,00	32,00	0	0	0	1	0	960,00	0	0	960,00
16	ул. 2-я Брянская, 10 (пос. Белые Берега)	заключение городской межведомственной комиссии от 28.12.2006 № 1	2	2009 г.	2009–2010 гг.	96,40	41,40	0	55	0	2	1	0	1	0	0	55,00	41,40	0	0	1	1	0	2 892,00	0	0	2 892,00
17	ул. 2-я Брянская, 18 (пос. Белые Берега)	заключение городской межведомственной комиссии от 28 12 2006 № 2	8	2009 г.	2009–2010 гг.	126,40	83,80	0	43	0	3	2	0	1	0	0	42,60	83,80	0	0	1	2	0	3 792,00	0	0	3 792,00
18	ул. 22 Съезда КПСС, 70	заключение городской межведомственной комиссии от 28.12.2006 № 8	25	2009 г.	2009–2010 гг.	189,60	189,60	0	0	0	9	9	0	0	0	0	0,00	189,60	0	0	0	9	0	5 688,00	0	0	5 688,00

(Продолжение приложения 1)

1	2	3	4	5	6	7	8	9	10	11	12	13	14	15	16	17	18	19	20	21	22	23	24	25	26	27	28
19	ул. Азарова, 38	заключение городской межведомственной комиссии от 28 12 2006 № 9	16	2009 г.	2009–2010 гг.	152,90	76,90	0	76	0	8	4	0	4	0	0	76,00	76,90	0	0	4	4	0	4 587,00	0	0	4 587,00
20	пер 22 Съезда КПСС, 64	заключение городской межведомственной комиссии от 28.12.2006 № 7	7	2009 г.	2009–2010 гг.	116,40	66,80	0	50	0	3	2	0	1	0	0	49,60	66,80	0	0	1	2	0	3 492,00	0	0	3 492,00
21	ул. Металлистов, 18	заключение городской межведомственной комиссии от 28.12.2006 № 36	10	2009 г.	2009–2010 гг.	172,90	86,30	0	87	0	4	2	0	2	0	0	86,60	86,30	0	0	2	2	0	5 187,00	0	0	5 187,00
22	ул. Гражданская, 12	заключение городской межведомственной комиссии от 28.12.2006 № 15	11	2009 г.	2009–2010 гг.	178,50	178,50	0	0	0	5	5	0	0	0	0	0,00	178,50	0	0	0	5	0	5 355,00	0	0	5 355,00
23	ул. 7-я Линия, 3	заключение городской межведомственной комиссии от 28.12.2006 № 6	8	2009 г.	2009–2010 гг.	70,90	0,00	0	71	0	2	0	0	2	0	0	70,90	0,00	0	0	2	0	0	2 127,00	0	0	2 127,00
24	ул. Советская, 29	заключение городской межведомственной комиссии от 28.12.2006 № 45	24	2009 г.	2009–2010 гг.	382,00	168,70	0	213	0	10	4	0	6	0	0	213,30	168,70	0	0	6	4	0	11 460,00	0	0	11 460,00
25	ул. Малыгина, 50	заключение городской межведомственной комиссии от 28.12.2006 № 34	9	2009 г.	2009–2010 гг.	97,40	35,50	0	62	0	3	2	0	1	0	0	61,90	35,50	0	0	1	2	0	2 922,00	0	0	2 922,00
26	ул. Фокина, 167	заключение городской межведомственной комиссии от 28.12.2006 № 53	10	2009 г.	2009–2010 гг.	240,60	30,60	0	210	0	4	1	0	3	0	0	210,00	30,60	0	0	3	1	0	7 218,00	0	0	7 218,00
27	ул. Урицкого, 53	заключение городской межведомственной комиссии от 28.12.2006 № 52	3	2009 г.	2009–2010 гг.	97,40	73,00	0	24	0	2	1	0	1	0	0	24,40	73,00	0	0	1	1	0	2 922,00	0	0	2 922,00
28	ул. 2-я Брянская, 3 (пос. Белые Берега)	заключение городской межведомственной комиссии от 28.12.2006 № 3	17	2009 г.	2009–2010 гг.	224,80	224,80	0	0	0	7	7	0	0	0	0	0,00	224,80	0	0	0	7	0	6 744,00	0	0	6 744,00
29	пер. Коминтерна, 6 (пос. Белые Берега)	заключение городской межведомственной комиссии от 28.12.2006 № 23	10	2009 г.	2009–2010 гг.	158,10	117,90	0	40	0	5	4	0	1	0	0	40,20	117,90	0	0	1	4	0	4 743,00	0	0	4 743,00
30	пер. Менжинского, 76	заключение городской межведомственной комиссии от 28.12.2006 № 35	21	2009 г.	2009–2010 гг.	206,80	206,80	0	0	0	9	9	0	0	0	0	0,00	206,80	0	0	0	9	0	6 204,00	0	0	6 204,00
31	ул. 2-я Брянская, 6 (пос. Белые Берега)	заключение городской межведомственной комиссии от 28.12.2006 № 4	8	2009 г.	2009–2010 гг.	138,80	99,70	0	39	0	4	3	0	1	0	0	39,10	99,70	0	0	1	3	0	4 164,00	0	0	4 164,00

(Продолжение приложения 1)

1	2	3	4	5	6	7	8	9	10	11	12	13	14	15	16	17	18	19	20	21	22	23	24	25	26	27	28
32	ул. Металлургов, 9	заключение городской межведомственной комиссии от 28.12.2006 № 38	5	2009 г.	2009–2010 гг.	81,80	81,80	0	0	0	2	2	0	0	0	0	0,00	81,80	0	0	0	2	0	2 454,00	0	0	2 454,00
33	ул. Металлургов, 6	заключение городской межведомственной комиссии от 28.12.2006 № 37	25	2009 г.	2009–2010 гг.	86,20	86,20	0	0	0	2	2	0	0	0	0	0,00	86,20	0	0	0	2	0	2 586,00	0	0	2 586,00
34	ул. Азарова, 42	заключение городской межведомственной комиссии от 28.12.2006 № 10	14	2009 г.	2009–2010 гг.	143,70	37,90	0	106	0	4	1	0	3	0	0	105,80	37,90	0	0	3	1	0	4 311,00	0	0	4 311,00
35	ул. Ново-Советская, 38	заключение городской межведомственной комиссии от 28.12.2006 № 41	16	2009 г.	2009–2010 гг.	199,90	43,00	0	157	0	8	2	0	6	0	0	156,90	43,00	0	0	6	2	0	5 997,00	0	0	5 997,00
36	ул. К. Либкнехта, 13	заключение городской межведомственной комиссии от 28.12.2006 № 20	15	2009 г.	2009–2010 гг.	190,30	41,40	0	149	0	6	1	0	5	0	0	148,90	41,40	0	0	5	1	0	5 709,00	0	0	5 709,00
37	ул. К. Либкнехта, 1	заключение городской межведомственной комиссии от 28.12.2006 № 19	15	2009 г.	2009–2010 гг.	233,20	117,80	0	115	0	7	4	0	3	0	0	115,40	117,80	0	0	3	4	0	6 996,00	0	0	6 996,00
38	ул. Вокзальная, 1	заключение городской межведомственной комиссии от 28.12.2006 № 12	13	2009 г.	2009–2010 гг.	181,90	73,20	0	109	0	7	3	0	4	0	0	108,70	73,20	0	0	4	3	0	5 457,00	0	0	5 457,00
39	ул. Колодезная, 19	заключение городской межведомственной комиссии от 28.12.2006 № 18	18	2009 г.	2009–2010 гг.	155,80	59,10	0	97	0	8	3	0	5	0	0	96,70	59,10	0	0	5	3	0	4 674,00	0	0	4 674,00
40	ул. Коммунисти-ческая, 1	заключение городской межведомственной комиссии от 28.12.2006 № 33	11	2009 г.	2009–2010 гг.	200,60	129,20	0	71	0	3	2	0	1	0	0	71,40	129,20	0	0	1	2	0	6 018,00	0	0	6 018,00
41	ул. Почтовая, 48	заключение городской межведомственной комиссии от 28.12.2006 № 34	17	2009 г.	2009–2010 гг.	153,60	77,30	0	76	0	8	4	0	4	0	0	76,30	77,30	0	0	4	4	0	4 608,00	0	0	4 608,00
42	ул. К. Либкнехта, 19	заключение городской межведомственной комиссии от 28.12.2006 № 37	12	2009 г.	2009–2010 гг.	192,10	0,00	0	192	0	8	0	0	8	0	0	192,10	0,00	0	0	8	0	0	5 763,00	0	0	5 763,00
43	ул. Калинина, 93	заключение городской межведомственной комиссии от 28.12.2006 № 21	1	2009 г.	2009–2010 гг.	15,00	15,00	0	0	0	1	1	0	0	0	0	0,00	15,00	0	0	0	1	0	450,00	0	0	450,00
44	ул. Арсенальская, 1	заключение городской межведомственной комиссии от 28.12.2006 № 11	14	2009 г.	2009–2010 гг.	157,00	47,50	0	110	0	5	1	0	4	0	0	109,50	47,50	0	0	4	1	0	4 710,00	0	0	4 710,00

(Продолжение приложения 1)

1	2	3	4	5	6	7	8	9	10	11	12	13	14	15	16	17	18	19	20	21	22	23	24	25	26	27	28
45	ул. Красноармейская, 20	заключение городской межведомственной комиссии от 28.12.2006 № 26	21	2009 г.	2009–2010 гг.	253,81	240,01	0	14	0	9	8	0	1	0	0	13,80	240,01	0	0	1	8	0	7 614,30	0	0	7 614,30
46	ул. Урицкого, 18	заключение городской межведомственной комиссии от 28.12.2006 № 139	12	2009 г.	2009-2010гг 2010 гг.	169,02	111,42	0	58	0	6	4	0	2	0	0	57,60	111,42	0	0	2	4	0	5 070,60	0	0	5 070,60
47	ул. Фокина, 109	заключение городской межведомственной комиссии от 28.12.2006 № 140	27	2009 г.	2009–2010 гг.	383,33	94,16	0	289	0	12	4	0	8	0	0	289,17	94,16	0	0	8	4	0	11 499,90	0	0	11 499,90
48	ул. Фокина, 111	заключение городской межведомственной комиссии от 28.12.2006 № 141	19	2009 г.	2009–2010 гг.	385,34	0,00	0	385	0	9	0	0	9	0	0	385,34	0,00	0	0	9	0	0	11 560,20	0	0	11 560,20
49	ул. Фокина, 147	заключение городской межведомственной комиссии от 28.12.2006 № 142	18	2009 г.	2009–2010 гг.	385,30	242,00	0	143	0	8	5	0	3	0	0	143,30	242,00	0	0	3	5	0	11 559,00	0	0	11 559,00
50	пр-т Московский, 27	заключение городской межведомственной комиссии от 28.12.2006 № 39	19	2009 г.	2009–2010 гг.	381,10	0,00	0	381	0	9	0	0	9	0	0	381,10	0,00	0	0	9	0	0	11 433,00	0	0	11 433,00
51	пер. Менжинского, 70	заключение городской межведомственной комиссии от 28.12.2006 № 297	40	2009 г.	2009–2010 гг.	350,20	330,80	0	19	0	13	12	0	1	0	0	19,40	330,80	0	0	1	12	0	10 506,00	0	0	10 506,00
52	пер. Менжинского, 72	заключение городской межведомственной комиссии от 28.12.2006 № 298	25	2009 г.	2009–2010 гг.	322,50	322,50	0	0	0	9	9	0	0	0	0	0,00	322,50	0	0	0	9	0	9 675,00	0	0	9 675,00
53	пер. Менжинского, 74	заключение городской межведомственной комиссии от 28.12.2006 № 299	31	2009 г.	2009–2010 гг.	328,20	288,90	0	39	0	11	9	0	2	0	0	39,30	288,90	0	0	2	9	0	9 846,00	0	0	9 846,00
54	пер. Коминтерна, 5 (пос. Белые Берега)	заключение городской межведомственной комиссии от 28.12.2006 № 300	5	2009 г.	2009–2010 гг.	120,40	52,80	0	68	0	2	1	0	1	0	0	67,60	52,80	0	0	1	1	0	3 612,00	0	0	3 612,00
55	ул. Челюскинцев, 20	заключение городской межведомственной комиссии от 28.12.2006 № 301	26	2009 г.	2009–2010 гг.	247,90	207,40	0	41	0	8	7	0	1	0	0	40,50	207,40	0	0	1	7	0	7 437,00	0	0	7 437,00
56	пер. Брянский, 27	заключение городской межведомственной комиссии от 28.12.2006 № 38	31	2009 г.	2009–2010 гг.	249,00	249,00	0	0	0	7	7	0	0	0	0	0,00	249,00	0	0	0	7	0	7 470,00	0	0	7 470,00
57	ул. Саратовская, 17	заключение городской межведомственной комиссии от 28.12.2006 № 41	14	2009 г.	2009–2010 гг.	154,30	0,00	0	154	0	8	0	0	8	0	0	154,30	0,00	0	0	8	0	0	4 629,00	0	0	4 629,00

1	2	3	4	5	6	7	8	9	10	11	12	13	14	15	16	17	18	19	20	21	22	23	24	25	26	27	28
58	ул. Лесная, 4	заключение городской межведомственной комиссии от 28.12.2006 № 42	21	2009 г	2009–2010 гг.	256,00	92,10	0	164	0	9	3	0	6	0	0	163,90	92,10	0	0	6	3	0	7 680,00	0	0	7 680,00
59	ул. 2-я Брянская, 20 (пос. Белые Берега)	заключение городской межведомственной комиссии от 28.12.2006 № 302	15	2009 г.	2009–2010 гг.	183,20	183,20	0	0	0	6	6	0	0	0	0	0,00	183,20	0	0	0	6	0	5 496,00	0	0	5 496,00
60	ул. 2-я Брянская, 17 (пос. Белые Берега)	заключение городской межведомственной комиссии от 28.12.2006 № 303	12	2009 г.	2009–2010 гг.	184,70	184,70	0	0	0	6	6	0	0	0	0	0,00	184,70	0	0	0	6	0	5 541,00	0	0	5 541,00
61	ул. 2-я Брянская, 16 (пос. Белые Берега)	заключение городской межведомственной комиссии от 28.12.2006 № 304	8	2009 г.	2009–2010 гг.	159,10	73,90	0	85	0	4	2	0	2	0	0	85,20	73,90	0	0	2	2	0	4 773,00	0	0	4 773,00
62	ул. 2-я Брянская, 13 (пос. Белые Берега)	заключение городской межведомственной комиссии от 28.12.2006 № 305	8	2009 г.	2009–2010 гг.	127,30	0,00	0	127	0	3	0	0	3	0	0	127,30	0,00	0	0	3	0	0	3 819,00	0	0	3 819,00
63	ул. 2-я Брянская, 12 (пос. Белые Берега)	заключение городской межведомственной комиссии от 28.12.2006 № 306	7	2009 г.	2009–2010 гг.	127,40	127,40	0	0	0	4	4	0	0	0	0	0,00	127,40	0	0	0	4	0	3 822,00	0	0	3 822,00
64	ул. 2-я Брянская, 11 (пос. Белые Берега)	заключение городской межведомственной комиссии от 28.12.2006 № 307	15	2009 г.	2009–2010 гг.	143,10	87,30	0	56	0	4	3	0	1	0	0	55,80	87,30	0	0	1	3	0	4 293,00	0	0	4 293,00
65	ул. 2-я Брянская, 8 (пос. Белые Берега)	заключение городской межведомственной комиссии от 28.12.2006 № 308	11	2009 г.	2009–2010 гг.	165,30	31,20	0	134	0	3	1	0	2	0	0	134,10	31,20	0	0	2	1	0	4 959,00	0	0	4 959,00
66	пер. Комсомольский, 8 (пос. Белые Берега)	заключение городской межведомственной комиссии от 28.12.2006 № 309	7	2009 г.	2009–2010 гг.	124,20	75,20	0	49	0	3	2	0	1	0	0	49,00	75,20	0	0	1	2	0	3 726,00	0	0	3 726,00
67	пер. Коминтерна, 2 (пос. Белые Берега)	заключение городской межведомственной комиссии от 28.12.2006 № 310	12	2009 г.	2009–2010 гг.	164,00	164,00	0	0	0	4	4	0	0	0	0	0,00	164,00	0	0	0	4	0	4 920,00	0	0	4 920,00
68	ул. 2-я Брянская, 5 (пос. Белые Берега)	заключение городской межведомственной комиссии от 28.12.2006 № 314	10	2009 г.	2009–2010 гг.	140,80	89,80	0	51	0	3	2	0	1	0	0	51,00	89,80	0	0	1	2	0	4 224,00	0	0	4 224,00
69	пер. Металлистов, 18	заключение городской межведомственной комиссии от 28.12.2006 № 147	23	2009 г.	2009–2010 гг.	391,71	86,50	0	305	0	10	2	0	8	0	0	305,21	86,50	0	0	8	2	0	11 751,30	0	0	11 751,30
70	ул. Почтовая, 31	заключение городской межведомственной комиссии от 28.12.2006 № 48	11	2009 г.	2009–2010 гг.	151,50	36,90	0	115	0	7	1	0	6	0	0	114,60	36,90	0	0	6	1	0	4 545,00	0	0	4 545,00

(Продолжение приложения 1)

1	2	3	4	5	6	7	8	9	10	11	12	13	14	15	16	17	18	19	20	21	22	23	24	25	26	27	28
71	ул. Декабристов, 3	заключение городской межведомственной комиссии от 28.12.2006 № 60	11	2009 г.	2009–2010 гг.	151,70	75,50	0	76	0	8	4	0	4	0	0	76,20	75,50	0	0	4	4	0	4 551,00	0	0	4 551,00
72	ул. Красный Маяк, 1	заключение городской межведомственной комиссии от 28.12.2006 № 27	19	2009 г.	2009–2010 гг.	247,50	58,90	0	189	0	7	2	0	5	0	0	188,60	58,90	0	0	5	2	0	7 425,00	0	0	7 425,00
73	ул. Никитина, 16	заключение городской межведомственной комиссии от 28.12.2006 № 40	10	2009 г.	2009–2010 гг.	143,20	42,60	0	101	0	4	1	0	3	0	0	100,60	42,60	0	0	3	1	0	4 296,00	0	0	4 296,00
74	ул. Володарского, 13	заключение городской межведомственной комиссии от 28.12.2006 № 13	16	2009 г.	2009–2010 гг.	207,00	164,50	0	43	0	6	5	0	1	0	0	42,50	164,50	0	0	1	5	0	6 210,00	0	0	6 210,00
75	ул. Володарского, 15	заключение городской межведомственной комиссии от 28.12.2006 № 14	12	2009 г.	2009–2010 гг.	130,40	83,00	0	47	0	5	3	0	2	0	0	47,40	83,00	0	0	2	3	0	3 912,00	0	0	3 912,00
76	ул. 11 лет Октября, 3	заключение городской межведомственной комиссии от 28.12.2006 № 76	7	2009 г.	2009–2010 гг.	118,00	118,00	0	0	0	3	3	0	0	0	0	0,00	118,00	0	0	0	3	0	3 540,00	0	0	3 540,00
77	ул. 11 лет Октября, 5	заключение городской межведомственной комиссии от 28.12.2006 № 77	9	2009 г.	2009–2010 гг.	130,60	97,40	0	33	0	3	2	0	1	0	0	33,20	97,40	0	0	1	2	0	3 918,00	0	0	3 918,00
78	ул. 11 лет Октября, 7	заключение городской межведомственной комиссии от 28.12.2006 № 78	18	2009 г.	2009–2010 гг.	145,30	30,90	0	114	0	4	1	0	3	0	0	114,40	30,90	0	0	3	1	0	4 359,00	0	0	4 359,00
Всего МКД по муниципальному образованию, из которых планируется переселить граждан за счет средств финансовой поддержки, – 78 шт.			1 137	2009 г.	2009–2010 гг.	14 376,32	8 005,10	0	6 371,22	0	449	256	0	193	0	0	6 371,22	8 005,10	0	0	193	256	0	431 289,60	0	0	431 289,600
2. Муниципальное образование: городской округ «город Клинцы»																											
79	ул. Октябрьская, 28	заключение межведомственной комиссии от 15.12.2006	3	2009 г.	2009–2010 гг.	62,1	62,1	0	0	0	2	2	0	0	0	0	0	62,1	0	0	0	2	0	1 707,75	0	0	1 707,75
80	ул. Богунского полка, 43	заключение межведомственной комиссии от 15.12.2006	7	2009 г.	2009–2010 гг.	115,0	0,0	0	115,0	0	3	0	0	3	0	0	115,0	0,0	0	0	3	0	0	3 162,50	0	0	3 162,50
81	пер. Богунского полка, 11	заключение межведомственной комиссии от 15.12.2006	2	2009 г.	2009–2010 гг.	36,8	36,8	0	0	0	1	1	0	0	0	0	0	36,8	0	0	0	1	0	1 012,00	0	0	1 012,00
82	пер. Зайцева, 15	заключение межведомственной комиссии от 15.12.2006	20	2009 г.	2009–2010 гг.	272,6	133,8	0	138,8	0	7	3	0	4	0	0	138,8	133,8	0	0	4	3	0	7 496,50	0	0	7 496,50
83	пер. Зайцева, 17	заключение межведомственной комиссии от 15.12.2006	3	2009 г.	2009–2010 гг.	75,0	29,1	0	45,9	0	2	1	0	1	0	0	45,9	29,1	0	0	1	1	0	2 062,50	0	0	2 062,50

(Продолжение приложения 1)

1	2	3	4	5	6	7	8	9	10	11	12	13	14	15	16	17	18	19	20	21	22	23	24	25	26	27	28
84	пер Захарова, 1	заключение межведомственной комиссии от 15.12.2006	8	2009 г.	2009–2010 гг.	139,7	0	0	139,7	0	5	0	0	5	0	0	139,7	0	0	0	5	0	0	3 841,75	0	0	3 841,75
85	ул. Дзержинского, 33	заключение межведомственной комиссии от 15.12.2006	15	2009 г.	2009–2010 гг.	211,3	32,0	0	179,3	0	5	1	0	4	0	0	179,3	32,0	0	0	4	1	0	5 810,75	0	0	5 810,75
86	ул. М. Горького, 51	заключение межведомственной комиссии от 15.12.2006	17	2009 г.	2009–2010 гг.	268,6	268,6	0	0	0	8	8	0	0	0	0	0	268,6	0	0	0	8	0	7 386,50	0	0	7 386,50
Всего МКД по муниципальному образованию, из которых планируется переселение граждан за счет средств финансовой поддержки, – 8 шт.			75	2009 г.	2009–2010 гг.	1 181,1	562,4	0	618,7	0,0	33	16	0	17	0	0	618,7	562,4	0	0	17	16	0	32 480,25	0	0	32 480,25
3. Город Дятьково																											
87	ул. Садовая, 8	акт обследования № 11 от 29.12.2006	24	2009 г.	2009–2010 гг.	437,90	437,90	0	0	0	8	8	0	0	0	0	0	437,90	0	0	0	8	0	12 701,31	0	0	12 701,31
88	ул. Крупской, 14	акт обследования № 3 от 29.12.2006	6	2009 г.	2009–2010 гг.	135,80	77,10	0	58,7	0	3	3	0	0	0	0	0	77,10	0	0	58,7	2	1	3 938,89	0	0	3 938,89
Всего МКД по муниципальному образованию, из которых планируется переселить граждан за счет средств финансовой поддержки, – 2 шт.			30	2009 г.	2009–2010 гг.	573,70	515,00	0	58,7	0	11	11	0	0	0	0	0	515,00	0	0	58,7	10	1	16 640,20	0	0	16 640,20
4. Локотское городское поселение																											
89	ул. Липовая аллея, 82	заключение межведомственной комиссии от 27.06.2006 № 1	15	2009 г.	2009–2010 гг.	155,00	65,70	0	89,3	0	6	3	0	3	0	0	89,30	65,70	0	0	3	3	0	3 906,00	0	0	3 906,00
Всего МКД по муниципальному образованию, из которых планируется переселить граждан за счет средств финансовой поддержки, – 1 шт.			15	2009 г.	2009–2010 гг.	155,00	65,70	0	89,30	0	6	3	0	3	0	0	89,30	65,70	0	0	3	3	0	3 906,00	0	0	3 906,00
Брянская область																											
Всего МКД по Брянской области, из которых планируется переселить граждан за счет средств финансовой поддержки, – 62 шт.			1 257	2009 г.	2009–2010 гг.	16 286,12	9 148,20	0,00	7 137,92	0	499,00	286,00	0	213,00	0	0	7 079,22	9 148,20	0	0	271,70	285,00	1,00	484 316,05	0	0	484 316,05

ПРИЛОЖЕНИЕ 2
к постановлению администрации
Брянской области
от 14 июля 2009 г. № 717

(приложение 2
к региональной адресной программе «Переселение
граждан из аварийного жилищного фонда на
территории Брянской области» (2009 год))

Объемы и источники финансирования программы

№ п. п.	Наименование муниципального образования	Рассе-ляемая площадь (кв. м)	Объем долевого финансирования программы, (тыс. рублей)			
			всего	в том числе за счет средств		
				Фонда содействия реформированию жилищно-коммунального хозяйства	областного бюджета	местных бюджетов
1	Город Брянск	14376,32	431289,60	404118,35	12938,69	14232,56
2	Городской округ «город Клинцы»	1181,10	32480,25	30434,0	974,40	1071,85
3	Город Дятьково	573,70	16640,20	15591,86	499,21	549,13
4	Локотское городское поселение	155,0	3906,0	3659,92	117,18	128,90
Итого: общий объем финансирования		484316,05	453804,13	14529,48	15982,44	

ПРИЛОЖЕНИЕ 3
к постановлению администрации Брянской области
от 14 июля 2009 г. № 717

(приложение 3
к региональной адресной программе «Переселение
граждан из аварийного жилищного фонда на
территории Брянской области» (2009 год))

Планируемые показатели выполнения программы в 2009—2010 гг.

Показатели выполнения программы	Единица измерения	Достигнуто в результате выполнения программы				
		в целом по Брянской области	город Брянск	городской округ «город Клинцы»	город Дятьково	Локотское городское поселение
1	2	3	4	5	6	7
1. Число переселенных жителей в результате выполнения программы	чел.	1257	1137	75	30	15
2. Количество аварийных многоквартирных домов, жители которых переселены в рамках выполнения программы	шт.	89	78	8	2	1
3. Общее число освобожденных помещений (жилые/нежилые) в рамках реализации программы	шт.	499	449	33	11	6
4. Площадь помещений в аварийных многоквартирных домах, жители которых переселены в рамках выполнения программы	кв. м	16286,12	14376,32	1181,1	573,7	155,00
5. Средняя стоимость переселения граждан из аварийного жилищного фонда на один квадратный метр освобождаемого помещения в аварийном многоквартирном доме	тыс. руб./кв. м	29,74	30,0	27,5	29,01	25,2
6. Доля израсходованных средств Фонда от лимита, определенного в отношении Брянской области на выполнение региональных программ по переселению граждан из аварийного жилищного фонда	%	99,46				

АДМИНИСТРАЦИЯ БРЯНСКОЙ ОБЛАСТИ
ПОСТАНОВЛЕНИЕ

от 16 июля 2009 г. **№ 732**

г. Брянск

О признании утратившими силу постановлений администрации области от 15 февраля 2008 года № 131 и от 13 апреля 2009 года № 346

В связи с принятием Закона Брянской области от 25 июня 2009 года № 47-З «О внесении изменений в Закон Брянской области «Об областном бюджете на 2009 год и на плановый период 2010 и 2011 годов»

ПОСТАНОВЛЯЮ:

1. Признать утратившими силу постановления администрации области: от 15 февраля 2008 года № 131 «О порядке предоставления (использования, возврата) бюджетам муниципальных образований из областного бюджета бюджетных кредитов для покрытия временных кассовых разрывов, возникающих при исполнении местных бюджетов»;

от 13 апреля 2009 года № 346 «О внесении изменений в постановление администрации области от 15 февраля 2008 года № 131 «О порядке предоставления (использования, возврата) бюджетам муниципальных образований из областного бюджета бюджетных кредитов для покрытия временных кассовых разрывов, возникающих при исполнении местных бюджетов».

2. Настоящее постановление вступает в силу с момента его подписания и распространяется на правоотношения, возникшие с момента вступления в силу Закона Брянской области от 25 июня 2009 года № 47-З «О внесении изменений в Закон Брянской области «Об областном бюджете на 2009 год и на плановый период 2010 и 2011 годов».

3. Контроль за исполнением постановления возложить на заместителя Губернатора Брянской области — начальника финансового управления Брянской области Локтикову Е. И.

Временно исполняющий
обязанности Губернатора А. И. КАСАЦКИЙ

АДМИНИСТРАЦИЯ БРЯНСКОЙ ОБЛАСТИ
ПОСТАНОВЛЕНИЕ

от 16 июля 2009 г. **№ 733**

г. Брянск

О внесении изменений в постановление администрации области от 9 февраля 2009 года № 90 «Об утверждении административного регламента финансового управления Брянской области по исполнению государственной функции по предоставлению бюджетных кредитов бюджетам муниципальных образований в пределах лимитов средств, предусмотренных областным бюджетом, контролю за их использованием и возвратом (включая мероприятия по взысканию долга)»

В соответствии с Законом Брянской области от 25 июня 2009 года № 47-З «О внесении изменений в Закон Брянской области «Об областном бюджете на 2009 год и на плановый период 2010 и 2011 годов»

ПОСТАНОВЛЯЮ:

1. Внести в административный регламент финансового управления Брянской области по исполнению государственной функции по предоставлению бюджетных кредитов бюджетам муниципальных образований в пределах лимитов средств, предусмотренных областным бюджетом, контролю за их использованием и возвратом (включая мероприятия по взысканию долга), утвержденный постановлением администрации области от 9 февраля 2009 года № 90 «Об утверждении административного регламента финансового управления Брянской области по исполнению государственной функции по предоставлению бюджетных кредитов бюджетам муниципальных образований в пределах лимитов средств, предусмотренных областным бюджетом, контролю за их использованием и возвратом (включая мероприятия по взысканию долга)», следующие изменения:

1.1. Абзацы шестой, восьмой пункта 1.3 исключить.

1.2. Абзац первый пункта 2.1.1 изложить в следующей редакции:

«2.1.1. Информация о перечне необходимых для исполнения государственной функции документов и материалов содержится в законе Брянской области об областном бюджете на соответствующий финансовый год и на плановый период».

1.3. Абзац восьмой пункта 2.3 исключить.

1.4. Абзац третий раздела 3 изложить в следующей редакции:

«поступление и регистрация обращения органа местного самоуправления муниципального образования о предоставлении бюджетного кредита и необходимых документов и материалов в соответствии с законом Брянской области об областном бюджете на соответствующий финансовый год и на плановый период».

1.5. Абзац третий пункта 3.1.2 изложить в следующей редакции:

«проверяет представленные обращение, документы и материалы на соответствие требованиям закона Брянской области об областном бюджете на соответствующий финансовый год и на плановый период. При установлении фактов отсутствия необходимых документов, несоответствия представленных материалов вышеназванным требованиям специалист уведомляет (письменно или по телефону) заявителя о необходимости приведения представленных документов в соответствие с указанными требованиями».

1.6. Абзацы десятый, одиннадцатый пункта 3.1.2 исключить.

1.7. Абзац четвертый пункта 3.1.3 изложить в следующей редакции:

«Критериями принятия решения являются наличие (отсутствие) оснований, соблюдение (несоблюдение) условий предоставления (использования, возврата) из областного бюджета бюджетных кредитов бюджетам муниципальных образований в соответствии с законом Брянской области об областном бюджете на соответствующий финансовый год и на плановый период».

1.8. Абзац пятый пункта 3.1.6 исключить.

2. Настоящее постановление вступает в силу со дня официального опубликования и применяется к правоотношениям, возникшим с момента вступления в силу Закона Брянской области от 25 июня 2009 года № 47-З «О внесении изменений в Закон Брянской области «Об областном бюджете на 2009 год и на плановый период 2010 и 2011 годов».

3. Контроль за исполнением постановления возложить на заместителя Губернатора Брянской области — начальника финансового управления Брянской области Локтикову Е. И.

Временно исполняющий
обязанности Губернатора А. И. КАСАЦКИЙ

АДМИНИСТРАЦИЯ БРЯНСКОЙ ОБЛАСТИ
ПОСТАНОВЛЕНИЕ

от 14 июля 2009 г. **№ 721**

г. Брянск

О внесении изменений в областную целевую программу «Дети Брянщины» на 2007—2010 годы

В соответствии с постановлением администрации области от 16 мая 2008 г. № 472 «Об утверждении Порядка принятия решений о разработке долгосрочных целевых программ, их формирования и реализации»

ПОСТАНОВЛЯЮ:

1. Внести в областную целевую программу «Дети Брянщины» на 2007—2010 годы, утвержденную постановлением администрации области от 1 ноября 2006 г. № 645 «Об утверждении областной целевой программы «Дети Брянщины» на 2007—2010 годы» (с учетом изменений, внесенных постановлениями администрации области от 29 декабря 2006 г. № 888, от 15 мая 2007 г. № 344, от 20 июня 2007 г. № 438, от 20 июня 2007 г. № 439, от 7 ноября 2007 г. № 881, от 12 ноября 2007 г. № 897, от 27 декабря 2007 г. № 1073, от 29 января 2008 г. № 67, от 30 апреля 2008 г. № 429, от 17 июня 2008 г. № 590, от 13 августа 2008 г. № 767, от 12 ноября 2008 г. № 1048, от 26 декабря 2008 г. № 1227, от 30 декабря 2008 г. № 1293, от 31 декабря 2008 г. № 1303, от 31 декабря 2008 г. № 1304, от 18 мая 2009 г. № 463), следующие изменения:

1.1. Позицию паспорта программы «Объемы и источники финансирования» изложить в следующей редакции: «Средства областного бюджета — 136513,2 тыс. рублей, в том числе по годам: 2007 — 36126,4 тыс. рублей; 2008 — 33350,4 тыс. рублей; 2009 — 31116,9 тыс. рублей; 2010 — 35919,5 тыс. рублей».

1.2. Позицию паспорта программы «Система управления реализацией программы» изложить в следующей редакции:

«Контроль осуществляют комитет по делам семьи, охране материнства и детства, демографии администрации области, заказчики подпрограмм и направлений подпрограмм в соответствии с подразделом 4.2 Порядка, утвержденного постановлением администрации области от 16 мая 2008 г. № 472 «Об утверждении Порядка принятия решений о разработке долгосрочных целевых программ, их формирования и реализации».

1.3 Абзац второй раздела 6 «Ресурсное обеспечение программы» изложить в следующей редакции:

«Для финансирования намеченных программных мероприятий в 2007—2010 годах необходимы средства и источники финансирования:

(тыс. рублей)

Источники финансирования	Потребность в ассигнованиях				
	всего	в том числе			
		2007	2008	2009	2010
Областной бюджет	136513,2	36126,4	33350,4	31116,9	35919,5».

1.4. Раздел 8 «Система управления реализацией программы» изложить в следующей редакции:

«Контроль осуществляют комитет по делам семьи, охране материнства и детства, демографии администрации области, заказчики подпрограмм и направлений подпрограмм в соответствии с подразделом 4.2 Порядка, утвержденного постановлением администрации области от 16 мая 2008 г. № 472 «Об утверждении Порядка принятия решений о разработке долгосрочных целевых программ, их формирования и реализации».

1.5. Таблицу предполагаемых объемов финансирования программы, по подпрограммам и направлениям подпрограмм из средств областного бюджета изложить в следующей редакции:

(тыс. рублей)

№ п. п.	Наименование подпрограммы	Потребность в ассигнованиях				
		в том числе по годам				
		2007	2008	2009	2010	Всего
1	Здоровое поколение	23865,0	20641,0	17325,0	21024,0	82855,0
2	Одаренные дети	4586,4	5311,4	5862,0	6788,3	22548,1
3	Дети и семья в т.ч. направления:	7675,0	7398,0	7929,9	8107,2	31110,1

№ п. п.	Наименование подпрограммы	Потребность в ассигнованиях				
		в том числе по годам				
		2007	2008	2009	2010	Всего
3.1	Дети-сироты	565,0	565,0	525,4	508,5	2163,9
3.2	Профилактика безнадзорности и правонарушений несовершеннолетних	4882,0	4095,0	4572,9	4780,8	18330,7
3.3	Семья с детьми-инвалидами	2228,0	2738,0	2831,6	2817,9	10615,5
	Итого	36126,4	33350,4	31116,9	35919,5	136513,2».

1.6. Позицию паспорта подпрограммы «Здоровое поколение» «Объемы и источники финансирования» изложить в следующей редакции: «Общий объем финансирования на 2007—2010 годы составляет 82855,0 тыс. рублей, в том числе по годам: 2007 — 23865,0 тыс. рублей; 2008 — 20641,0 тыс. рублей; 2009 — 17325,0 тыс. рублей; 2010 — 21024,0 тыс. рублей».

1.7. Позицию паспорта подпрограммы «Система управления реализацией подпрограммы» изложить в следующей редакции:

«Контроль осуществляет заказчик подпрограммы в соответствии с подразделом 4.2 Порядка, утвержденного постановлением администрации области от 16 мая 2008 г. № 472 «Об утверждении Порядка принятия решений о разработке долгосрочных целевых программ, их формирования и реализации».

1.8. Абзац второй раздела 6 «Ресурсное обеспечение подпрограммы» изложить в следующей редакции:

«Для финансирования намеченных программных мероприятий в 2007—2010 годах необходимы средства и источники финансирования:

(тыс. рублей)

Источники финансирования	Потребность в ассигнованиях				
	всего	в том числе			
		2007	2008	2009	2010
Областной бюджет	82855,0	23865,0	20641,0	17325,0	21024,0».

1.9. Раздел 8 «Система управления реализацией подпрограммы» изложить в следующей редакции:

«Контроль осуществляет заказчик подпрограммы в соответствии с подразделом 4.2 Порядка, утвержденного постановлением администрации области от 16 мая 2008 г. № 472 «Об утверждении Порядка принятия решений о разработке долгосрочных целевых программ, их формирования и реализации».

1.10. Позицию паспорта подпрограммы «Одаренные дети» «Объемы и источники финансирования» изложить в редакции: «средства областного бюджета — 22548,1 тыс. рублей, в том числе по годам: 2007 — 4586,4 тыс. рублей; 2008 — 5311,4 тыс. рублей; 2009 — 5862,0 тыс. рублей; 2010 — 6788,3 тыс. рублей».

1.11. Позицию паспорта подпрограммы «Система управления реализацией подпрограммы» изложить в следующей редакции:

«Контроль осуществляют заказчики подпрограммы в соответствии с подразделом 4.2 Порядка, утвержденного постановлением администрации области от 16 мая 2008 г. № 472 «Об утверждении Порядка принятия решений о разработке долгосрочных целевых программ, их формирования и реализации».

1.12. Абзац второй раздела 6 «Ресурсное обеспечение подпрограммы» изложить в следующей редакции:

«Для финансирования намеченных программных мероприятий в 2007—2010 годах необходимы средства и источники финансирования:

(тыс. рублей)

Источники финансирования	Потребность в ассигнованиях				
	всего	в том числе			
		2007	2008	2009	2010
Областной бюджет	22548,1	4586,4	5311,4	5862,0	6788,3».

1.13. Раздел 8 «Система управления реализацией подпрограммы» изложить в следующей редакции:

«Контроль осуществляют заказчики подпрограммы в соответствии с подразделом 4.2 Порядка, утвержденного постановлением администрации области от 16 мая 2008 г. № 472 «Об утверждении Порядка принятия решений о разработке долгосрочных целевых программ, их формирования и реализации».

1.14. Позицию паспорта направления «Дети-сироты» подпрограммы «Дети и семья» «Объемы и источники финансирования» изложить в следующей редакции: «средства областного бюджета — 2163,9 тыс. рублей, в том числе по годам: 2007 — 565,0 тыс. рублей; 2008 — 565,0 тыс. рублей; 2009 — 525,4 тыс. рублей; 2010 — 508,5 тыс. рублей».

1.15. Позицию паспорта направления «Система управления реализацией направления» изложить в следующей редакции:

«Контроль осуществляет заказчик направления в соответствии с подразделом 4.2 Порядка, утвержденного постановлением администрации области от 16 мая 2008 г. № 472 «Об утверждении Порядка принятия решений о разработке долгосрочных целевых программ, их формирования и реализации».

1.16. Абзац второй раздела 6 «Ресурсное обеспечение направления» изложить в следующей редакции:

«Для финансирования намеченных программных мероприятий в 2007—2010 годах необходимы средства и источники финансирования:

(тыс. рублей)

Источники финансирования	Потребность в ассигнованиях				
	всего	в том числе			
		2007	2008	2009	2010
Областной бюджет	2163,9	565,0	565,0	525,4	508,5».

1.17. Раздел 8 «Система управления реализацией направления» изложить в следующей редакции:

«Контроль осуществляет заказчик направления в соответствии с подразделом 4.2 Порядка, утвержденного постановлением администрации области от 16 мая 2008 г. № 472 «Об утверждении Порядка принятия решений о разработке долгосрочных целевых программ, их формирования и реализации».

1.18. Позицию паспорта направления «Профилактика безнадзорности и правонарушений несовершеннолетних» подпрограммы «Дети и семья» «Объемы и источники финансирования» изложить в следующей редакции: «средства областного бюджета — 18330,7 тыс. рублей, в том числе по годам: 2007 — 4882,0 тыс. рублей; 2008 — 4095,0 тыс. рублей; 2009 — 4572,9 тыс. рублей; 2010 — 4780,8 тыс. рублей».

1.19. Позицию паспорта направления «Система управления реализацией направления» изложить в следующей редакции:

«Контроль осуществляют заказчики направления в соответствии с подразделом 4.2 Порядка, утвержденного постановлением администрации области от 16 мая 2008 г. № 472 «Об утверждении Порядка принятия решений о разработке долгосрочных целевых программ, их формирования и реализации».

1.20. Абзац второй раздела 6 «Ресурсное обеспечение направления» изложить в следующей редакции:

«Для финансирования намеченных программных мероприятий в 2007—2010 годах необходимы средства и источники финансирования:

(тыс. рублей)

Источники финансирования	Потребность в ассигнованиях				
	всего	в том числе			
		2007	2008	2009	2010
Областной бюджет	18330,7	4882,0	4095,0	4572,9	4780,8».

1.21. Раздел 8 «Система управления реализацией направления» изложить в следующей редакции:

«Контроль осуществляют заказчики направления в соответствии с подразделом 4.2 Порядка, утвержденного постановлением администрации области от 16 мая 2008 г. № 472 «Об утверждении Порядка принятия решений о разработке долгосрочных целевых программ, их формирования и реализации».

1.22. Позицию паспорта направления «Семья с детьми-инвалидами» подпрограммы «Дети и семья» «Объемы и источники финансирования» изложить в следующей редакции: «средства областного бюджета — 10615,5 тыс. рублей, в том числе по годам: 2007 — 2228,0 тыс. рублей; 2008 — 2738,0 тыс. рублей; 2009 — 2831,6 тыс. рублей; 2010 — 2817,9 тыс. рублей».

1.23. Позицию паспорта направления «Система управления реализацией направления» изложить в следующей редакции:

«Контроль осуществляют заказчики направления в соответствии с подразделом 4.2 Порядка, утвержденного постановлением администрации области от 16 мая 2008 г. № 472 «Об утверждении Порядка принятия решений о разработке долгосрочных целевых программ, их формирования и реализации».

1.24. Абзац второй раздела 6 «Ресурсное обеспечение направления» изложить в следующей редакции:

«Для финансирования намеченных программных мероприятий в 2007—2010 годах необходимы средства и источники финансирования:

(тыс. рублей)

Источники финансирования	Потребность в ассигнованиях				
	всего	в том числе			
		2007	2008	2009	2010
Областной бюджет	10615,5	2228,0	2738,0	2831,6	2817,9».

1.25. Раздел 8 «Система управления реализацией направления» изложить в следующей редакции:

«Контроль осуществляют заказчики направления в соответствии с подразделом 4.2 Порядка, утвержденного постановлением администрации области от 16 мая 2008 г. № 472 «Об утверждении Порядка принятия решений о разработке долгосрочных целевых программ, их формирования и реализации».

1.26. Приложения 1—6 к областной целевой программе «Дети Брянщины» на 2007—2010 годы («Мероприятия по реализации подпрограммы «Здоровое поколение» на 2007—2010 годы», «Мероприятия по реализации подпрограммы «Одаренные дети» на 2007—2010 годы», «Мероприятия по реализации направления «Дети-сироты» подпрограммы «Дети и семья» на 2007—2010 годы», «Мероприятия по реализации направления «Профилактика безнадзорности и правонарушений несовершеннолетних» подпрограммы «Дети и семья» на 2007—2010 годы», «Мероприятия по реализации направления «Семья с детьми-инвалидами» подпрограммы «Дети и семья» на 2007—2010 годы», «Предполагаемые объемы финансирования областной целевой программы «Дети Брянщины» на 2007—2010 годы») изложить согласно приложению к настоящему постановлению.

2. Контроль за исполнением постановления возложить на временно исполняющего обязанности заместителя Губернатора Брянской области — председателя комитета по экономической политике Брянской области Ковалевского В. В.

Губернатор Н. В. ДЕНИН

ПРИЛОЖЕНИЕ
к постановлению администрации
Брянской области
от 14 июля 2009 г. № 721

(приложение 1 к областной целевой программе
«Дети Брянщины» на 2007—2010 годы (подпрограмма
«Здоровое поколение» на 2007—2010 годы))

Мероприятия по реализации подпрограммы «Здоровое поколение» на 2007—2010 годы

(тыс. рублей)

№ п. п.	Мероприятия	Ответственный исполнитель	Финансирование		
			всего	2009 г.	2010 г.
1	2	3	4	5	6
	Раздел 1 «Здоровье матери»				
1.1	Оснащение родовспомогательных учреждений, перинатального центра современной лечебно-диагностической аппаратурой с целью внедрения современных технологий	департамент здравоохранения Брянской области	14370	4020	10350
1.2	Меры медикаментозного обеспечения безопасного материнства	департамент здравоохранения Брянской области	4224	2050	2174
1.3	Организация скрининга беременных на внутриутробную патологию	департамент здравоохранения Брянской области	700	350	350
1.4	Повышение квалификации медицинских работников детских ЛПУ и учреждений родовспоможения	департамент здравоохранения Брянской области	текущее финансирование	текущее финансирование	текущее финансирование
	Итого по разделу 1		19294	6420	12874
	Раздел 2 «Охрана здоровья детей»				
2.1	Внедрение современных технологий в практическую работу детских ЛПУ (оснащение оборудованием)	департамент здравоохранения Брянской области	11735	7185	4550
2.2	Оказание высокотехнологичных видов медицинской помощи детскому населению Брянской области в федеральных клиниках	департамент здравоохранения Брянской области	7320	3720	3600
2.3	Повышение квалификации медицинских работников детских ЛПУ	департамент здравоохранения Брянской области	текущее финансирование	текущее финансирование	текущее финансирование
	Итого по разделу 2		19055	10905	8150
	Итого по подпрограмме средства областного бюджета		38349	17325	21024

(приложение 2 к областной целевой программе «Дети Брянщины» на 2007—2010 годы (подпрограмма «Одаренные дети» на 2007—2010 годы))

Мероприятия по реализации подпрограммы «Одаренные дети» на 2007—2010 годы

(тыс. рублей)

№ п. п.	Мероприятия	Исполнители	Финансирование		
			всего	2009 г.	2010 г.
1	2	3	4	5	6
1. Развитие и поддержка учреждений и организаций, работающих с одаренными детьми					
1.1	Целевая поддержка общеобразовательных школ и учреждений дополнительного образования, воспитанники которых становятся победителями во всероссийских и международных олимпиадах и конкурсах (4 учебных заведения в год)	департамент общего и профессионального образования Брянской области	600,0	280,0	320,0
1.2	Целевая поддержка учреждений культуры, дворцов и домов культуры независимо от ведомственной принадлежности	управление культуры Брянской области	650,0	300,0	350,0
1.3	Целевая поддержка спортивных школ и домов спорта независимо от ведомственной принадлежности	комитет по молодежной политике, физической культуре и спорту Брянской области	280,0	140,0	140,0
1.4	Целевая поддержка: лучших детских творческих коллективов и кружков технического творчества лучших спортивных секций	управление культуры Брянской области департамент общего и профессионального образования Брянской области комитет по молодежной политике, физической культуре и спорту Брянской области	460,0 640,0 480,0	230,0 300,0 240,0	230,0 340,0 240,0
1.5	Целевая поддержка областного интерната для одаренных детей при МОУ «Брянский городской лицей № 1 им. А. С. Пушкина»	департамент общего и профессионального образования Брянской области	300,0	150,0	150,0
	Итого по разделу 1		3410,0	1640,0	1770,0
2. Осуществление поддержки одаренных детей					
2.1	Назначение именных стипендий одаренным детям и молодежи: 25 студентам вузов; 15 победителям олимпиад и конкурсов; 31 одаренному ребенку	комитет по делам семьи, охране материнства и детства, демографии администрации области департамент общего и профессионального образования Брянской области управление культуры Брянской области комитет по молодежной политике, физической культуре и спорту Брянской области	1100,0 932,8 466,4 352,0	500,0 424,0 212,0 160,0	600,0 508,8 254,4 192,0

1	2	3	4	5	6
2.2	Назначение именных стипендий имени П. Л. Проскурина (3)	комитет по делам семьи, охране материнства и детства, демографии администрации области	132,0	60,0	72,0
2.3	Торжественное вручение свидетельств именных стипендий лучшим студентам, одаренным детям и молодежи и благодарственных писем их родителям	комитет по делам семьи, охране материнства и детства, демографии администрации области	200,1	95,0	105,1
2.4	Денежное поощрение победителей всероссийских предметных олимпиад, конкурсов	департамент общего и профессионального образования Брянской области	20,0	10,0	10,0
2.5	Целевая поддержка участия одаренных детей во всероссийских и международных предметных олимпиадах и конкурсах	департамент общего и профессионального образования Брянской области	600,0	280,0	320,0
		управление культуры Брянской области	660,0	280,0	300,0
		комитет по молодежной политике, физической культуре и спорту Брянской области	140,0	360,0	140,0
	Итого по разделу 2		4743,3	2181,0	2562,3
	3. Мероприятия по работе с одаренными детьми				
3.1	Организация и проведение областных конкурсов и фестивалей среди общеобразовательных учреждений, учреждений начального, профессионального и дополнительного образования, в том числе: конкурсы авторской, патриотической песни, конкурсы чтецов, хореографических и фольклорных коллективов, общежанровый конкурс художественной самодеятельности	департамент общего и профессионального образования Брянской области	450,0	180,0	270,0
3.2	Организация международного фестиваля учащихся Брянской, Гомельской и Черниговской областей «Родник славянской дружбы»	департамент общего и профессионального образования Брянской области	190,0	90,0	100,0
3.3	Проведение областных предметных олимпиад школьников	департамент общего и профессионального образования Брянской области	535,0	235,0	300,0
3.4	Организация и проведение областных детских научно-практических конференций, конкурсов исследовательских работ	департамент общего и профессионального образования Брянской области	150,0	70,0	80,0
3.5	Проведение областных итоговых выставок художественного творчества, декоративно-прикладного и технического творчества	департамент общего и профессионального образования Брянской области	180,0	80,0	100,0
		управление культуры Брянской области	150,0	70,0	80,0
3.6	Организация областных итоговых жанровых конкурсов и конкурсов среди воспитанников учреждений культуры, в том числе дворцов и домов культуры	управление культуры Брянской области	340,0	140,0	200,0
3.7	Проведение областного фестиваля «Гимназическая весна»	департамент общего и профессионального образования Брянской области	100,0	50,0	50,0

(Продолжение приложения 2)

1	2	3	4	5	6
3.8	Организация и проведение областной выставки художественного творчества среди детей-инвалидов	управление культуры Брянской области	75,0	35,0	40,0
3.9	Организация и проведение областного конкурса художественной самодеятельности среди детей с ограниченными возможностями	управление культуры Брянской области	110,0	50,0	60,0
3.10	Организация спортивных соревнований для детей-инвалидов	комитет по молодежной политике, физической культуре и спорту Брянской области	152,0	76,0	76,0
	Итого по разделу 3		2432,0	1076,0	1356,0
	4. Развитие системы работы с кадрами				
4.1	Целевая поддержка и поощрение педагогов, подготовивших именных стипендиатов Брянской областной Думы и администрации Брянской области	комитет по делам семьи, охране материнства и детства, демографии администрации области	950,0	440,0	510,0
4.2	Обеспечение участия педагогов во всероссийских (областных) курсах повышения квалификации специалистов, работающих с одаренными детьми	управление культуры Брянской области департамент общего и профессионального образования Брянской области	145,0 150,0	65,0 70,0	80,0 80,0
4.3	Обеспечение участия педагогов во всероссийских и международных тематических конференциях и семинарах	управление культуры Брянской области департамент общего и профессионального образования Брянской области	150,0 150,0	70,0 70,0	80,0 80,0
4.4	Создание учебно-тематических программ, планов и методических материалов для организации учебного процесса в системе повышения квалификации специалистов, работающих с одаренными детьми	департамент общего и профессионального образования Брянской области управление культуры Брянской области	текущее финансирование 70,0	текущее финансирование 35,0	текущее финансирование 35,0
4.5	Организация и проведение областных учебно-методических семинаров, практикумов, стажировок, тренингов для педагогов, работающих с одаренными детьми	управление культуры Брянской области департамент общего и профессионального образования Брянской области комитет по молодежной политике, физической культуре и спорту Брянской области	85,0 текущее финансирование текущее финансирование	40,0 текущее финансирование текущее финансирование	45,0 текущее финансирование текущее финансирование
	Итого по разделу 4		1700,0	790,0	910,0
	5. Научная и методическая работа				
5.1	Издание и приобретение методических пособий и рекомендаций по работе с одаренными детьми	управление культуры Брянской области департамент общего и профессионального образования Брянской области	55,0 60,0	25,0 30,0	30,0 30,0
5.2	Приобретение и тиражирование методической литературы серии «Библиотека «Одаренные дети»	комитет по делам семьи, охране материнства и детства, демографии администрации области	105,0	50,0	55,0
	Итого по разделу 5		220,0	105,0	115,0

(Продолжение приложения 2)

1	2	3	4	5	6
	6. Информационное и организационное обеспечение мероприятий подпрограммы				
6.1	Издание буклета «Юные дарования Брянщины» (ежегодное пополнение страниц)	комитет по делам семьи, охране материнства и детства, демографии администрации области	105,0	50,0	55,0
6.2	Обеспечение выпуска информационного материала обо всех именных стипендиатах в СМИ Брянской области	комитет по делам семьи, охране материнства и детства, демографии администрации области	40,0	20,0	20,0
6.3	Обеспечение методического сопровождения профессиональной деятельности педагогов, работающих с одаренными детьми	департамент общего и профессионального образования Брянской области управление культуры Брянской области комитет по молодежной политике, физической культуре и спорту Брянской области	текущее финансирование текущее финансирование текущее финансирование	текущее финансирование текущее финансирование текущее финансирование	текущее финансирование текущее финансирование текущее финансирование
6.4	Издание и тиражирование творческих работ одаренных детей Брянщины	управление культуры Брянской области	текущее финансирование	текущее финансирование	текущее финансирование
6.5	Продолжение работы социально-психологической службы области по выявлению одаренных детей	департамент общего и профессионального образования Брянской области	текущее финансирование	текущее финансирование	текущее финансирование
6.6	Организация системы дистанционного обучения одаренных детей	департамент общего и профессионального образования Брянской области	текущее финансирование	текущее финансирование	текущее финансирование
6.7	Обеспечение контроля за выполнением мероприятий подпрограммы и подготовки аналитических отчетов о состоянии работы с одаренными детьми в регионе	комитет по делам семьи, охране материнства и детства, демографии администрации области	—	—	—
	Итого по разделу 6		145,0	70,0	75,0
	Итого по подпрограмме в том числе: (средства областного бюджета)		12650,3	5862,0	6788,3
1	Администрация Брянской области		2632,1	1215,0	1417,1
2	Департамент общего и профессионального образования Брянской области		5057,8	2319,0	2738,8
3	Комитет по молодежной политике, физической культуре и спорту Брянской области		1544,0	756,0	788,0
4	Управление культуры Брянской области		3416,4	1572,0	1844,4

(приложение 3 к областной целевой программе «Дети Брянщины» на 2007—2010 годы (направление «Дети-сироты» подпрограммы «Дети и семья» на 2007—2010 годы))

Мероприятия по реализации направления «Дети-сироты» подпрограммы «Дети и семья» на 2007—2010 годы

(тыс. рублей)

№ п. п.	Мероприятия	Ответственный сполнитель	Финансирование		
			всего	2009 г.	2010 г.
1	2	3	4	5	6
	1. Профилактика сиротства				
1.1	Работа по социализации детей-сирот и детей, оставшихся без попечения родителей, воспитывающихся в учреждениях общественного воспитания (консультации, материальная поддержка, создание комнат социальной адаптации)	администрации муниципальных районов и городских округов области (по согласованию), департамент общего и профессионального образования Брянской области	953,9	485,4	468,5
1.2	Оказание помощи детям из неблагополучных семей в части: выявления детей группы социального риска; участия специалистов по охране прав детства в работе комиссий по делам несовершеннолетних и защите их прав; временного устройства детей в приюты	администрации муниципальных районов и городских округов области (по согласованию), департамент общего и профессионального образования Брянской области	—	—	—
1.3	Подготовка и размещение социальной рекламы с целью обеспечения права ребенка, оставшегося без попечения родителей, жить и воспитываться в семье (оплата изготовления плакатов, аудио-, видеороликов, оплата размещения рекламы в СМИ)	департамент общего и профессионального образования Брянской области	—	—	—
	2. Социализация детей-сирот и подготовка их к самостоятельной жизни				
2.1	Оказание помощи выпускникам детских домов и школ-интернатов для детей-сирот и детей, оставшихся без попечения родителей, в вопросах профессионального и личностного самоопределения на базе областного центра психолого-социального сопровождения и профориентации, психолого-педагогической реабилитации и коррекции несовершеннолетних, злоупотребляющих наркотиками	департамент общего и профессионального образования Брянской области, областной центр психологосоциального сопровождения и профориентации, психолого педагогической реабилитации и коррекции несовершеннолетних, злоупотребляющих наркотиками	—	—	—
2.2	Подготовка и издание информационного бюллетеня о детях, находящихся на учете в государственном банке данных и подлежащих усыновлению (2 раза в год)	департамент общего и профессионального образования Брянской области	—	—	—

1	2	3	4	5	6
	3. Ресурсное и материально-техническое обеспечение процесса социализации детей-сирот				
	Укрепление материально-технической базы образовательных учреждений для детей-сирот и детей, оставшихся без попечения родителей	департамент общего и профессионального образования Брянской области	—	—	—
	4. Методическое и нормативно-правовое обеспечение процесса социализации детей-сирот				
4.1	Обобщение передового опыта работы учреждений для детей-сирот и детей, оставшихся без попечения родителей	департамент общего и профессионального образования Брянской области	—	—	—
4.2	Работа по государственному лицензированию, аттестации и аккредитации образовательных учреждений для детей-сирот и детей, оставшихся без попечения родителей	департамент общего и профессионального образования Брянской области	—	—	—
	5. Информационное и организационное обеспечение мероприятий				
5.1	Организация и проведение мероприятий для воспитанников детских домов и школ-интернатов для детей-сирот и детей, оставшихся без попечения родителей	администрация Брянской области департамент общего и профессионального образования Брянской области	80,0 —	40,0 —	40,0 —
5.2	Организация участия воспитанников детских домов и школ-интернатов для детей-сирот и детей, оставшихся без попечения родителей, во всероссийских спортивных соревнованиях, всероссийском фестивале творческих коллективов «Созвездие», конкурсе детского рисунка «Рождественская фантазия»	департамент общего и профессионального образования Брянской области, администрации образовательных учреждений (по согласованию)	—	—	—
	Итого (средства областного бюджета)		1033,9	525,4	508,5

(приложение 4 к областной целевой программе «Дети Брянщины» на 2007—2010 годы (направление «Профилактика безнадзорности и правонарушений несовершеннолетних» подпрограммы «Дети и семья» на 2007—2010 годы))

Мероприятия по реализации направления «Профилактика безнадзорности и правонарушений несовершеннолетних» подпрограммы «Дети и семья» на 2007—2010 годы

(тыс. рублей)

№ п. п.	Мероприятия	Исполнители	Финансирование		
			всего	2009 г.	2010 г.
1	2	3	4	5	6
	1. Научно-методическая работа				
1.1	Создание областного банка данных:				
1.1.1	О детях: нуждающихся в социальной и психологической поддержке; не посещающих или систематически пропускающих по неуважительным причинам занятия в образовательных учреждениях;	управление социальной защиты населения Брянской области	текущее финансирование	текущее финансирование	текущее финансирование

(Продолжение приложения 4)

1	2	3	4	5	6
	группы риска; девиантного поведения; беспризорных и безнадзорных несовершеннолетних, доставленных в органы внутренних дел	департамент общего и профессионального образования Брянской области УВД по Брянской области (по согласованию)	текущее финансирование текущее финансирование	текущее финансирование текущее финансирование	текущее финансирование текущее финансирование
1.1.2	О семьях, находящихся в социально-опасном положении	департамент общего и профессионального образования Брянской области	текущее финансирование	текущее финансирование	текущее финансирование
1.2	Разработка реабилитационных программ для семей и детей, состоящих на учете в областном банке данных	департамент общего и профессионального образования Брянской области	—	—	—
1.3	Издание:				
1.3.1	Методических сборников по обобщению опыта работы специализированных учреждений для несовершеннолетних (отделение дневного пребывания, семейная воспитательная группа, программы социальной реабилитации), рекламных проспектов об учреждениях социального обслуживания	управление социальной защиты населения Брянской области	4,5	4,5	—
1.3.2	Статистического сборника основных показателей динамики и структуры преступности несовершеннолетних в Брянской области для использования в практической деятельности органов и ведомств системы профилактики	УВД по Брянской области (по согласованию)	текущее финансирование	текущее финансирование	текущее финансирование
1.3.3	Сборника нормативно-правовых документов и рекомендаций по вопросам профилактики безнадзорности и правонарушений несовершеннолетних для сотрудников органов внутренних дел и специалистов других заинтересованных ведомств	УВД по Брянской области (по согласованию)	14,0	14,0	—
1.4	Изготовление тематической печатной продукции (календари, закладки и др.) и рекомендаций подросткам, попавшим в сложные жизненные ситуации, для распространения среди учащихся области	УВД по Брянской области (по согласованию)	18,3	9,3	9,0
1.5	Проведение социологических исследований среди учащейся молодежи с целью оценки их социального, психологического, нравственного состояния	департамент общего и профессионального образования Брянской области, областной и районные центры ПМСС (по согласованию)	текущее финансирование	текущее финансирование	текущее финансирование
1.6	Проведение мониторинга досуга несовершеннолетних с целью создания и функционирования клубных формирований, спортивных секций, спортзалов, интернет-клубов, работающих на бесплатной основе, по месту жительства	администрация Брянской области (областная комиссия по делам несовершеннолетних и защите их прав), департамент общего и профессионального образования Брянской области, муниципальные органы управления образованием (по согласованию)	текущее финансирование	текущее финансирование	текущее финансирование
	Итого по разделу 1		36,8	27,8	9,0

1	2	3	4	5	6
	2. Организационно-правовые мероприятия				
2.1	Разработка и принятие нормативно-правовых актов:				
2.1.1	Об ответственности родителей за воспитание детей	администрация Брянской области (областная комиссия по делам несовершеннолетних и защите их прав), департамент общего и профессионального образования Брянской области	—	—	—
2.1.2	О порядке взаимодействия системы профилактики безнадзорности и правонарушений несовершеннолетних по выявлению безнадзорных и беспризорных детей, находящихся в социально опасном положении, и оказанию им комплексной помощи	администрация Брянской области (областная комиссия по делам несовершеннолетних и защите их прав)	—	—	—
2.1.3	О порядке организации и проведения массовых молодежных мероприятий (в том числе дискотек, диско-клубов, диско-баров и др.)	комитет по молодежной политике, физической культуре и спорту Брянской области, управление культуры Брянской области, главное управление МЧС России по Брянской области (по согласованию), УВД по Брянской области (по согласованию)	—	—	—
2.2	Создание межведомственной комиссии по противодействию распространению продукции порнографического характера	органы и учреждения системы профилактики безнадзорности и правонарушений несовершеннолетних	—	—	—
2.3	Создание общественной комиссии из числа педагогов, представителей общественности, сотрудников правоохранительных органов по анализу радио- и телепередач, публикаций для подростков с целью противодействия пропаганде маргинального образа жизни	органы и учреждения системы профилактики безнадзорности и правонарушений несовершеннолетних	—	—	—
2.4	Внедрение в практику работы образовательных учреждений:				
2.4.1	Модульных образовательных программ, направленных на профилактику правонарушений несовершеннолетних	департамент общего и профессионального образования Брянской области, муниципальные органы управления образованием (по согласованию)	текущее финансирование	текущее финансирование	текущее финансирование
2.4.2	Здоровьесберегающие технологии	департамент общего и профессионального образования Брянской области, муниципальные органы управления образованием (по согласованию)	текущее финансирование	текущее финансирование	текущее финансирование

(Продолжение приложения 4)

1	2	3	4	5	6
2.5	Обеспечение единого учета учреждений области, занимающихся организацией массовых молодежных мероприятий	комитет по молодежной политике, физической культуре и спорту Брянской области, управление культуры Брянской области, главное управление МЧС России по Брянской области (по согласованию), УВД по Брянской области (по согласованию)	–	–	–
2.6	Осуществление комплексных выездов представителей областной комиссии по делам несовершеннолетних и защите их прав в города и районы области с целью изучения хода исполнения Федерального закона от 24 июня 1999 года № 120-ФЗ «Об основах системы профилактики безнадзорности и правонарушений несовершеннолетних»	органы и учреждения системы профилактики безнадзорности и правонарушений несовершеннолетних	текущее финансирование	текущее финансирование	текущее финансирование
2.7	Проведение мероприятий по выявлению семей и детей группы социального риска, родителей и лиц, их заменяющих, допускающих жестокое обращение с детьми, а также не обеспечивающих надлежащего ухода и воспитания	органы и учреждения системы профилактики безнадзорности и правонарушений несовершеннолетних	текущее финансирование	текущее финансирование	текущее финансирование
2.8	Проведение областных межведомственных профилактических операций и акций («Подросток», «Семья») в целях устранения причин и условий безнадзорности, беспризорности, правонарушений или антиобщественных действий несовершеннолетних	органы и учреждения системы профилактики безнадзорности и правонарушений несовершеннолетних	текущее финансирование	текущее финансирование	текущее финансирование
2.9	Организация проведения комплексных оздоровительных, физкультурно-спортивных и агитационно-пропагандистских мероприятий (спартакиад, фестивалей, летних и зимних игр, походов и слетов, спортивных праздников и вечеров, олимпиад, экскурсий, дней здоровья и спорта, соревнований по профильно-прикладной подготовке) для учащихся образовательных учреждений области	департамент общего и профессионального образования Брянской области, другие органы и учреждения системы профилактики безнадзорности и правонарушений несовершеннолетних	текущее финансирование	текущее финансирование	текущее финансирование
2.10	Организация внеклассных мероприятий с несовершеннолетними, состоящими на учете в комиссиях по делам несовершеннолетних и защите их прав, подразделениях по делам несовершеннолетних органов внутренних дел, в т.ч. в каникулярное время	департамент общего и профессионального образования Брянской области	72,0	36,0	36,0
2.11	Организация досуговой, кружковой и секционной работы с несовершеннолетними, состоящими на учете в подразделениях по делам несовершеннолетних органов внутренних дел:				
2.11.1	На базе центра временного содержания для несовершеннолетних правонарушителей при УВД по Брянской области	УВД по Брянской области (по согласованию)	183,0	93,0	90,0
2.11.2	На базе МОУ «Брянский городской лицей № 1 им. А. С. Пушкина	департамент общего и профессионального образования Брянской области	112,8	62,8	50,0

1	2	3	4	5	6
2.11.3	На базе детско-юношеской спортивно-технической школы по модельным видам спорта УСЦ РОСТО	администрация Брянской области (областная комиссия по делам несовершеннолетних и защите их прав)	130,0	65,0	65,0
2.12	Проведение областной спартакиады среди воспитанников детских домов и школ-интернатов, соревнований среди воспитанников ФБУ «Брянская воспитательная колония управления Федеральной службы исполнения наказаний по Брянской области»	комитет по молодежной политике, физической культуре и спорту Брянской области	183,0	93,0	90,0
2.13	Организация профессионального обучения несовершеннолетних, попавших в трудную жизненную ситуацию	управление государственной службы занятости населения Брянской области, департамент общего и профессионального образования Брянской области, государственные учреждения службы занятости населения (центры занятости населения), региональный учебный центр (по согласованию)	текущее финансирование	текущее финансирование	текущее финансирование
2.14	Оплата труда несовершеннолетних в возрасте 14—18 лет, попавших в трудную жизненную ситуацию, при временной занятости в свободное от учебы время	управление государственной службы занятости населения Брянской области, департамент общего и профессионального образования Брянской области, государственные учреждения службы занятости населения (центры занятости населения), муниципальные органы управления образованием (по согласованию)	текущее финансирование 6013,2	текущее финансирование 2840,0	текущее финансирование 3173,2
2.15	Разработка системы стимулирования работодателей, создающих рабочие места для трудоустройства несовершеннолетних граждан, оказавшихся в сложной жизненной ситуации	органы местного самоуправления области (по согласованию), государственные учреждения службы занятости населения (центры занятости населения)	текущее финансирование	текущее финансирование	текущее финансирование
2.16	Организация летнего отдыха детей из неблагополучных семей на базе центров социального обслуживания населения	управление социальной защиты населения Брянской области комитет по молодежной политике, физической культуре и спорту Брянской области	1000,0 текущее финансирование	500,0 текущее финансирование	500,0 текущее финансирование
2.17	Проведение смотра-конкурса на лучшую постановку работы в образовательных учреждениях области по профилактике правонарушений среди несовершеннолетних	департамент общего и профессионального образования Брянской области	48,0	24,0	24,0

(Продолжение приложения 4)

1	2	3	4	5	6
2.18	Проведение смотров-конкурсов на лучшую организацию работы комиссий по делам несовершеннолетних и защите их прав области, на лучшего инспектора и лучшее подразделение по делам несовершеннолетних УВД по Брянской области	администрация Брянской области (областная комиссия по делам несовершеннолетних и защите их прав) УВД по Брянской области (по согласованию)	 109,8	193,1 55,8	98,1 95,0 54,0
2.19	Организация в СМИ систематического освещения вопросов правового воспитания несовершеннолетних, защиты их прав и законных интересов, пропаганды здорового образа жизни подростков и молодежи, развития физической культуры и спорта, ориентации на духовные ценности	органы и учреждения системы профилактики безнадзорности и правонарушении несовершеннолетних	текущее финансирование	текущее финансирование	текущее финансирование
2.20	Проведение областного конкурса рисунков «Милиция и дети»	УВД по Брянской области (по согласованию)	27,5	14,0	13,5
	Итого по разделу 2		8072,4	3881,7	4190,7
	3. Укрепление материально-технической базы учреждений профилактики безнадзорности и правонарушений несовершеннолетних				
3.1	Укрепление материально-технической базы отделений специализированных учреждений для несовершеннолетних, нуждающихся в социальной реабилитации	управление социальной защиты населения Брянской области	578,5	300,0	278,5
3.2	Обеспечение центра временного содержания для несовершеннолетних правонарушителей при УВД по Брянской области необходимым оборудованием	УВД по Брянской области (по согласованию)	183,0	93,0	90,0
3.3	Приобретение оборудования, необходимого для организации досуга несовершеннолетних:				
3.3.1	Спортивный комплекс «Трасса» для проведения соревнований по автомодельному спорту для Дворца детского и юношеского творчества (ДДЮТ) им. Ю. А. Гагарина г. Брянска	департамент общего и профессионального образования Брянской области	—	—	—
3.3.2	Спортивное оборудование «Автоматическое устройство регистрации спортивных результатов» для проведения соревнований по техническим видам спорта в областном центре детского технического творчества	департамент общего и профессионального образования Брянской области	—	—	—
3.3.3	Оборудование для спортивной площадки в МСУСО «Социальный приют для детей и подростков «Забота» г. Брянска	управление социальной защиты населения Брянской области	—	—	—
3.4	Проведение ремонтных работ в центре временного содержания для несовершеннолетних правонарушителей при УВД по Брянской области	УВД по Брянской области (по согласованию)	274,4	139,4	135,0
	Итого по разделу 3		1035,9	532,4	503,5
	4. Развитие системы работы с кадрами				
4.1	Организация проведения практических занятий и семинаров для сотрудников органов и учреждений системы профилактики безнадзорности и правонарушений несовершеннолетних с привлечением специалистов заинтересованных ведомств	департамент общего и профессионального образования Брянской области администрация Брянской области (областная комиссия по делам несовершеннолетних и защите их прав)	56,0 152,6	56,0 75,0	— 77,6

1	2	3	4	5	6
4.2	Организация постоянно действующего семинара практических психологов на базе областного центра психолого-медико-социального сопровождения с привлечением специалистов УВД по Брянской области, учреждений социальной защиты	департамент общего и профессионального образования Брянской области	текущее финансирование	текущее финансирование	текущее финансирование
4.3	Проведение переподготовки, повышения квалификации работников органов и учреждений системы профилактики безнадзорности и правонарушений несовершеннолетних	администрация Брянской области (областная комиссия по делам несовершеннолетних и защите их прав), департамент общего и профессионального образования Брянской области, управление социальной защиты населения Брянской области	—	—	—
4.4	Проведение работы по повышению квалификации и переподготовке специалистов специализированных учреждений для несовершеннолетних, находящихся в трудной жизненной ситуации	управление социальной защиты населения Брянской области	—	—	—
	Итого по разделу 4	областной бюджет	208,6	131,0	77,6
	Итого по направлению в том числе:	областной бюджет	9353,7	4572,9	4780,8
1	Администрация Брянской области	областной бюджет	475,7	238,1	237,6
2.	Департамент общего и профессионального образования Брянской области	областной бюджет	6302,0	3018,8	3283,2
3	Комитет по молодежной политике, физической культуре и спорту Брянской области	областной бюджет	183,0	93,0	90,0
4	Управление внутренних дел по Брянской области	областной бюджет	810,0	418,5	391,5
5	Управление социальной защиты населения Брянской области	областной бюджет	1583,0	804,5	778,5

(приложение 5 к областной целевой программе «Дети Брянщины» на 2007—2010 годы (направление «Семья с детьми-инвалидами» подпрограммы «Дети и семья» на 2007—2010 годы))

Мероприятия по реализации направления «Семья с детьми-инвалидами» подпрограммы «Дети и семья» на 2007—2010 годы

(тыс. рублей)

№ п. п.	Мероприятия	Ответственный исполнитель	Финансирование		
			всего	2009 г.	2010 г.
1	2	3	4	5	6
1. Укрепление материально-технической базы учреждений, осуществляющих реабилитацию детей-инвалидов					
1.1	Оснащение лечебно-реабилитационных учреждений необходимым реабилитационным оборудованием и транспортом, в том числе:	департамент здравоохранения Брянской области			
1.1.1	Карачевский областной дом ребенка		—	—	—

(Продолжение приложения 5)

1	2	3	4	5	6
1.1.2	Центр реабилитации детей с ограниченными возможностями детской областной больницы		682,0	502,0	180,0
1.1.3	Областная детская психиатрическая больница		—	—	—
1.2	Оснащение специальных (коррекционных) образовательных учреждений оборудованием и компьютерной техникой, в том числе:	департамент общего и профессионального образования Брянской области			
1.2.1	Звукоусиливающей аппаратурой коллективного или индивидуального пользования для занятий по развитию слуха и речи: начальная школа-детский сад г. Брянска I—II вида (дефекты слуха) Новозыбковская школа-интернат I—II вида (дефекты слуха) школа № 68 г. Брянска I—II вида (дефекты слуха)		 50,0 50,0 —	 — — —	 50,0 50,0 —
1.2.2	Компьютером с Брайлевским шрифтом: Трубчевская школа-интернат IV вида (дефекты зрения)		 —	 —	 —
1.2.3	Дооснащение компьютерного класса: Супоневская школа-интернат VI вида (дефекты опорно-двигательного аппарата)		 100,0	 —	 100,0
1.2.4	Оборудованием для психологического кабинета: Супоневская школа-интернат VI вида Трубчевская школа-интернат IV вида Новозыбковская школа-интернат I-II вида Новозыбковская школа-интернат V вида (дефекты речи)		 — — 19,5 —	 — — 19,5 —	 — — — —
1.2.5	Логопедическим тренажером «Фонема»: Новозыбковская школа-интернат V вида (дефекты речи)		 30,0	 —	 30,0
1.2.6	Медицинским оборудованием: Трубчевская школа-интернат IV вида Супоневская школа-интернат VI вида Новозыбковская школа-интернат V вида (дефекты речи)		 125,0 50,0 170,0	 50,0 50,0 —	 75,0 — 170,0
1.3	Внедрение в работу реабилитационных центров (отделений) системы социальной защиты населения новых реабилитационных технологий по медицинской, психолого-педагогической и социальной реабилитации; приобретение оборудования, методической литературы и автотранспорта	управление социальной защиты населения Брянской области	1000,0	500,0	500,0
1.4	Укрепление материально-технической базы реабилитационного центра для детей и подростков с ограниченными возможностями «Озерный»	управление социальной защиты населения Брянской области	870,0	450,0	420,0
	Итого по разделу 1		3146,5	1571,5	1575,0
	2. Социальная реабилитация				
2.1	Обеспечение детей-инвалидов по ИПР техническими средствами реабилитации медицинского и социально-бытового назначения (в т.ч. глюкометрами и тест-полосками)	управление социальной защиты населения Брянской области	920,0	450,0	470,0
2.2	Организация и внедрение новых информационных технологий в творческое развитие детей с ограниченными возможностями на базе Новозыбковской детской художественной школы, в том числе:	управление культуры Брянской области, МУДОД «Новозыбковская детская художественная школа»			

1	2	3	4	5	6
	организация научно-образовательных страничек на сайте клуба «Обучение детей-инвалидов и одаренных детей»		40,0	40,0	—
	обучение детей-инвалидов по слуху:				
	торевтике (объемной чеканке)		3,1	3,1	—
	гончарной керамике		—	—	—
	резьбе по дереву		—	—	—
2.3	Организация в пос. Комаричи студии эстрадного пения для детей-инвалидов, приобретение компьютера, музыкального центра «Караоке», кассет, дисков	управление культуры Брянской области, отдел по культуре, спорту, СМИ, делам молодежи администрации Комаричского района (по согласованию)	2,0	1,0	1,0
2.4	Проведение областного фестиваля художественного творчества детей-инвалидов, участие одаренных детей в международных, всероссийских фестивалях, конкурсах, выставках художественного творчества детей-инвалидов	управление культуры Брянской области	189,9	100,0	89,9
2.5	Проведение областных спортивных фестивалей, спартакиад, соревнований среди детей-инвалидов. Участие детей-инвалидов во всероссийских и международных соревнованиях	комитет по молодежной политике, физической культуре и спорту Брянской области	54,9	27,9	27,0
2.6	Организация оздоровления и обучения плаванию детей с заболеванием опорно-двигательного аппарата и нарушением осанки согласно медицинским показаниям	управление социальной защиты населения Брянской области	1140,0	560,0	580,0
	Итого по разделу 2		2349,9	1182,0	1167,9
	3. Организация подготовки и повышения квалификации кадров, работающих с детьми-инвалидами				
3.1	Осуществление программы поэтапной подготовки и повышения квалификации работников реабилитационных служб для детей-инвалидов	управление социальной защиты населения Брянской области,			
	В системах:				
3.1.1	«Социальной защиты населения	департамент общего и профессионального образования Брянской области	13,1	8,1	5,0
3.1.2	Образования		40,0	20,0	20,0
3.2	Проведение областного смотра-конкурса на лучший реабилитационный центр (отделение) системы социальной защиты населения	управление социальной защиты населения Брянской области	100,0	50,0	50,0
	Итого по разделу 3		153,1	78,1	75,0
	Всего		5649,5	2831,6	2817,9
	В том числе по заказчикам:				
1	Департамент здравоохранения Брянской области		682,0	502,0	180,0
2	Департамент общего и профессионального образования Брянской области		634,5	139,5	495,0
3	Комитет по молодежной политике, физической культуре и спорту Брянской области		54,9	27,9	27,0
4	Управление культуры Брянской области		235,0	144,1	90,9
5	Управление социальной защиты населения Брянской области		4043,1	2018,1	2025,0
6	Учебно-спортивный центр БОО РОСТО (ДОСААФ)		—	—	—

(приложение 6/1 к областной целевой программе «Дети Брянщины» на 2007—2010 годы)

ПРЕДПОЛАГАЕМЫЕ ОБЪЕМЫ
финансирования областной целевой программы «Дети Брянщины» на 2007—2010 годы»

(тыс. рублей)

№ п. п.	Наименование подпрограммы	Источники финансирования	Финансирование		
			всего	2009 г.	2010 г.
1	2	3	4	5	6
1	Здоровое поколение	областной бюджет	38349,0	17325,0	21024,0
2	Одаренные дети	областной бюджет	12650,3	5862,0	6788,3
3	Дети и семья в т.ч. направления:	областной бюджет	16037,1	7929,9	8107,2
3.1	Дети-сироты	областной бюджет	1033,9	525,4	508,5
3.2	Профилактика безнадзорности и правонарушений несовершеннолетних	областной бюджет	9353,7	4572,9	4780,8
3.3	Семья с детьми-инвалидами	областной бюджет	5649,5	2831,6	2817,9
	Итого	областной бюджет	67036,4	31116,9	35919,5

(приложение 6/2 к областной целевой программе «Дети Брянщины» на 2007—2010 годы)

ПРЕДПОЛАГАЕМЫЕ ОБЪЕМЫ
финансирования областной целевой программы «Дети Брянщины» на 2007—2010 годы

(тыс. рублей)

№ п. п.	Наименование подпрограммы	Потребность в ассигнованиях в том числе по годам				
		2007	2008	2009	2010	Всего
1	2	3	4	5	6	7
1	Здоровое поколение	23865,0	20641,0	17325,0	21024,0	82855,0
2	Одаренные дети	4586,4	5311,4	5862,0	6788,3	22548,1
3	Дети и семья в т.ч. направления:	7675,0	7398,0	7929,9	8107,2	31110,1
3.1	Дети-сироты	565,0	565,0	525,4	508,5	2163,9
3.2	Профилактика безнадзорности и правонарушении несовершеннолетних	4882,0	4095,0	4572,9	4780,8	18330,7
3.3	Семья с детьми-инвалидами	2228,0	2738,0	2831,6	2817,9	10615,5
	Итого	36126,4	33350,4	31116,9	35919,5	136513,2

АДМИНИСТРАЦИЯ БРЯНСКОЙ ОБЛАСТИ
ПОСТАНОВЛЕНИЕ

от 14 июля 2009 г. **№ 720**

г. Брянск

О внесении изменений в постановление администрации области от 12 мая 2009 года № 440 «Об утверждении состава регионального совета по качеству продукции»

В связи с кадровыми изменениями и необходимостью продолжения работы по повышению качества и конкурентоспособности продукции (работ, услуг) Брянской области

ПОСТАНОВЛЯЮ:

1. Внести в состав регионального совета по качеству продукции, утвержденный постановлением администрации области от 12 мая 2009 года № 440 «Об утверждении состава регионального совета по качеству продукции», следующие изменения:

1.1. Включить в состав совета:

Кобозева Михаила Семёновича — директора департамента промышленности, транспорта и связи Брянской области — заместителем председателя совета;

Укофы Галину Петровну — начальника территориального отдела (инспекции) Центрального межрегионального территориального управления (ЦМТУ) по Брянской области (по согласованию).

1.2. Исключить из состава совета Аверченкова С. В.

2. Контроль за исполнением настоящего постановления возложить на заместителя Губернатора Брянской области Кузавлёва Е. Д.

Губернатор Н. В. ДЕНИН

АДМИНИСТРАЦИЯ БРЯНСКОЙ ОБЛАСТИ
ПОСТАНОВЛЕНИЕ

от 14 июля 2009 г. **№ 718**

г. Брянск

О внесении изменений в постановление администрации области от 28 мая 2009 г. № 508 «Об утверждении Правил отлова, транспортировки и содержания безнадзорных и бродячих кошек и собак в Брянской области»

В целях приведения в соответствие с требованиями Гражданского кодекса Российской Федерации

ПОСТАНОВЛЯЮ:

1. Внести в Правила отлова, транспортировки и содержания безнадзорных и бродячих кошек и собак в Брянской области, утвержденные постановлением администрации области от 28 мая 2009 г. № 508 «Об утверждении Правил отлова, транспортировки и содержания безнадзорных и бродячих кошек и собак в Брянской области», следующие изменения:

1.1. Пункт 2.9 исключить.

1.2. Пункт 2.12 изложить в следующей редакции:

«2.12. Отловленные домашние животные, не востребованные владельцами или не переданные заинтересованным организациям, гражданам, могут быть сданы на содержание и в пользование другому лицу, имеющему необходимые для этого условия. По просьбе организации по отлову подыскание лица, имеющего необходимые условия для их содержания, и передачу ему животных осуществляют милиция или орган местного самоуправления».

2. Информационно-аналитическому управлению администрации области опубликовать настоящее постановление в средствах массовой информации.

3. Контроль за исполнением данного постановления возложить на заместителя Губернатора Брянской области — председателя комитета по сельскому хозяйству и продовольствию Брянской области Симоненко Н. К.

Губернатор Н. В. ДЕНИН

АДМИНИСТРАЦИЯ БРЯНСКОЙ ОБЛАСТИ
ПОСТАНОВЛЕНИЕ

от 10 июля 2009 г. **№ 709**

г. Брянск

О внесении изменений в постановление администрации области от 25 июня 2009 г. № 637 «О создании департамента экономического развития Брянской области»

В целях совершенствования системы управления, упорядочения функций департамента экономического развития Брянской области

ПОСТАНОВЛЯЮ:

1. Внести в Положение о департаменте экономического развития Брянской области, утвержденное постановлением администрации области от 25 июня 2009 г. № 637, следующие изменения:

1.1. В разделе 2 «Основные задачи департамента»:

1.1.1. Пункт 2.4 исключить.

1.1.2. Пункт 2.6 изложить в редакции:

«2.6. Формирование и реализация региональной инвестиционной политики».

1.2. В разделе 3 «Функции департамента»:

1.2.1. Пункт 3.2 изложить в редакции:

«3.2. Участвует в разработке комплексной программы социально-экономического развития Брянской области».

1.2.2. В пункте 3.4 слова «и осуществляет анализ их выполнения» исключить.

1.2.3. Пункты 3.6, 3.7, 3.8 исключить.

1.2.4. Пункт 3.9 изложить в редакции:

«3.9. Осуществляет методическое руководство и координацию работ по разработке и реализации региональных долгосрочных и ведомственных целевых программ».

1.2.5. Пункты 3.10, 3.11, 3.12 изложить в редакции:

«3.10. Осуществляет разработку проектов региональных долгосрочных и ведомственных целевых программ по направлению деятельности департамента, а также оценку концепций проектов программ, разрабатываемых отраслевыми органами исполнительной власти Брянской области.

3.11. Осуществляет ведение реестров региональных долгосрочных и ведомственных целевых программ.

3.12. Осуществляет ежемесячный мониторинг хода выполнения федеральных и региональных целевых программ, реализуемых на территории Брянской области».

1.2.6. Пункт 3.13 исключить.

1.2.7. Пункт 3.19 изложить в редакции:

«3.19. Организует проведение и дает экспертное заключение по инвестиционным проектам».

1.2.8. Пункт 3.29 дополнить словами «в подготовке сводного доклада о результатах и основных направлениях деятельности администрации области на краткосрочный период».

1.2.9. Пункт 3.30 после слов «Осуществляет разработку» дополнить словом «прогноза».

1.2.10. Пункт 3.33 дополнить абзацем следующего содержания: «Осуществляет в пределах своей компетенции работу со сведениями, составляющими государственную тайну, как вид основной деятельности».

1.2.11. Дополнить раздел 3 пунктами 3.37-3.41 следующего содержания: «3.37. Формирует доклад о достигнутых значениях показателей для оценки эффективности деятельности органов исполнительной власти Брянской области за отчетный год и их планируемых значениях на 3-летний период.

3.38. Осуществляет оценку эффективного использования бюджетных средств, направляемых на реализацию региональных целевых программ.

3.39. Организует проведение конкурсов инвестиционных проектов.

3.40. Способствует формированию инфраструктуры поддержки и развития малого и среднего предпринимательства, оказанию консультативной и информационной помощи при создании и в процессе деятельности субъектов малого и среднего предпринимательства.

3.41. Содействует активизации поддержки малого и среднего предпринимательства органами местного самоуправления, в том числе в рамках соответствующих муниципальных программ».

1.3. В пункте 5.3 «Директор департамента» раздела 5 «Организация деятельности департамента»:

1.3.1. Подпункт 5.3.4 изложить в редакции:

«5.3.4. Назначает и освобождает от должности работников департамента, определяет и распределяет их должностные обязанности, заключает с ними контракты (трудовые договоры), применяет к ним меры поощрения и наказания в соответствии с действующим законодательством.

Назначает на должности заместителей директора департамента по согласованию с заместителем Губернатора Брянской области, координирующим работу департамента».

1.3.2. Дополнить пункт 5.3 подпунктами 5.3.11—5.3.14 следующего содержания:

«5.3.11. Утверждает уставы и положения подведомственных ему предприятий, учреждений, организаций.

5.3.12. Назначает по согласованию с координирующим работу департамента заместителем Губернатора Брянской области руководителей подведомственных учреждений.

5.3.13. Утверждает штатные расписания и структуры подведомственных учреждений.

5.3.14. Несет персональную ответственность за организацию работ и создание условий по защите государственной тайны, за несоблюдение установленных законодательством ограничений по ознакомлению с охраняемыми сведениями».

1.4. Раздел 6 «Реорганизация или ликвидация департамента» дополнить абзацем следующего содержания:

«При реорганизации, ликвидации департамента или прекращении работы с охраняемыми сведениями принимаются меры по обеспечению сохранности сведений, составляющих государственную тайну».

2. Контроль за исполнением постановления возложить на вице-губернатора Брянской области Касацкого А. И.

Губернатор Н.В. ДЕНИН

АДМИНИСТРАЦИЯ БРЯНСКОЙ ОБЛАСТИ
ПОСТАНОВЛЕНИЕ

от 14 июля 2009 г. **№ 715**

г. Брянск

Об установлении величины прожиточного минимума на душу населения и по основным социально-демографическим группам населения в Брянской области за II квартал 2009 года

В соответствии с законами Брянской области от 11 мая 2006 года № 30-З «О потребительской корзине в Брянской области», от 9 июня 2005 года № 42-З «О прожиточном минимуме в Брянской области» и постановлением администрации области от 11 июля 2005 года № 376 «О прожиточном минимуме в Брянской области»

ПОСТАНОВЛЯЮ:

1. Установить величину прожиточного минимума в Брянской области за II квартал 2009 года в расчете на душу населения 4335 рублей, для трудоспособного населения — 4665 рублей, пенсионеров — 3517 рублей, детей — 4256 рублей.

2. Настоящее постановление опубликовать в средствах массовой информации.

3. Контроль за исполнением настоящего постановления возложить на временно исполняющего обязанности заместителя Губернатора Брянской области — председателя комитета по экономической политике Брянской области Ковалевского В. В.

Губернатор Н. В. ДЕНИН

АДМИНИСТРАЦИЯ БРЯНСКОЙ ОБЛАСТИ
ПОСТАНОВЛЕНИЕ

от 15 июля 2009 г. **№ 723**

г. Брянск

Об определении уполномоченного органа для осуществления взаимодействия с Министерством экономического развития Российской Федерации по вопросам государственной поддержки малого и среднего предпринимательства

В связи с участием Брянской области в конкурсах по отбору субъектов Российской Федерации для предоставления субсидий из федерального бюджета бюджетам субъектов Российской Федерации на государственную поддержку малого и среднего предпринимательства, включая крестьянские (фермерские) хозяйства,

ПОСТАНОВЛЯЮ:

1. Определить уполномоченным органом для осуществления взаимодействия с Министерством экономического развития Российской Федерации по вопросам предоставления субсидий из федерального бюджета бюджетам субъектов Российской Федерации на государственную поддержку малого и среднего предпринимательства, включая крестьянские (фермерские) хозяйства, департамент экономического развития Брянской области.

2. Признать утратившим силу постановление администрации области от 3 апреля 2007 года № 242 «Об определении уполномоченного органа для осуществления взаимодействия с Министерством экономического развития и торговли Российской Федерации и ответственного за создание и деятельность Брянского областного бизнес-инкубатора».

3. Контроль за исполнением постановления возложить на временно исполняющего обязанности заместителя Губернатора Брянской области — председателя комитета по экономической политике Брянской области Ковалевского В. В.

Губернатор Н. В. ДЕНИН

АДМИНИСТРАЦИЯ БРЯНСКОЙ ОБЛАСТИ
ПОСТАНОВЛЕНИЕ

от 15 июля 2009 г. **№ 724**

г. Брянск

О внесении изменений в постановление администрации области от 19 декабря 2008 года № 1187 «Об утверждении Порядка предоставления, методики распределения и распределения финансовой помощи бюджетам муниципальных районов и городских округов в форме субсидий на проведение капитального ремонта и мероприятий по противопожарной безопасности, оказание медицинской помощи лицам без определенного места жительства, в том числе детям, в муниципальных учреждениях здравоохранения в 2009 году и плановом периоде 2010 и 2011 годов»

В соответствии со статьями 139, 154 Бюджетного кодекса Российской Федерации, Законом Брянской области от 28 мая 2009 года № 37-З «О внесении изменений в Закон Брянской области «Об областном бюджете на 2009 год и на плановый период 2010 и 2011 годов», в целях наиболее рационального использования финансовых средств областного бюджета

ПОСТАНОВЛЯЮ:

1. Внести изменения в Порядок предоставления финансовой помощи бюджетам муниципальных районов и городских округов в форме субсидий на проведение капитального ремонта и мероприятий по противопожарной безопасности, оказание

медицинской помощи лицам без определенного места жительства, в том числе детям, в муниципальных учреждениях здравоохранения в 2009 году и плановом периоде 2010 и 2011 годов, утвержденный постановлением администрации области от 19 декабря 2008 года № 1187 «Об утверждении Порядка предоставления, методики распределения и распределения финансовой помощи бюджетам муниципальных районов и городских округов в форме субсидий на проведение капитального ремонта и мероприятий по противопожарной безопасности, оказание медицинской помощи лицам без определенного места жительства, в том числе детям, в муниципальных учреждениях здравоохранения в 2009 году и плановом периоде 2010 и 2011 годов» (с учетом изменений, внесенных постановлениями администрации области от 2 марта 2009 года № 177, от 22 мая 2009 года № 475), изложив пункт 5.2 Порядка в следующей редакции:

«5.2. По субсидиям на оплату капитального ремонта и мероприятий по противопожарной безопасности в муниципальных учреждениях здравоохранения, в том числе офисах врачей общей (семейной) практики, — наличие объектов муниципальной собственности, требующих проведения капитального ремонта и мероприятий по противопожарной безопасности, а также объектов, в которых были проведены капитальный ремонт и противопожарные мероприятия в истекших отчетных годах.

Отбор муниципальных образований для предоставления субсидий проводит департамент здравоохранения Брянской области».

2. Распределение финансовой помощи бюджетам муниципальных районов и городских округов в форме субсидий на оказание медицинской помощи лицам без определенного места жительства, в том числе детям, в муниципальных учреждениях здравоохранения в 2009 году и плановом периоде 2010 и 2011 годов, утвержденное постановлением администрации области от 19 декабря 2008 года № 1187, изложить в прилагаемой редакции.

3. Контроль за исполнением настоящего постановления возложить на временно исполняющего обязанности заместителя Губернатора Брянской области — председателя комитета по экономической политике Брянской области Ковалевского В. В.

Губернатор Н. В. ДЕНИН

ПРИЛОЖЕНИЕ
к постановлению администрации
Брянской области
от 15 июля 2009 г. № 724

РАСПРЕДЕЛЕНИЕ
финансовой помощи бюджетам муниципальных районов и городских округов в форме субсидий на оказание медицинской помощи лицам без определенного места жительства, в том числе детям, в муниципальных учреждениях здравоохранения в 2009 году и плановом периоде 2010 и 2011 годов

(тыс. рублей)

№ п. п.	Город, район	2009 г.	2010 г.	2011 г.
1	Город Брянск	1260	—	—
2	Город Клинцы	5	—	—
3	Город Новозыбков	50	—	—
4	Город Сельцо	30	—	—
5	Город Фокино	5	—	—
6	Брасовский район	5	—	—
7	Брянский район	150	—	—
8	Выгоничский район	5	—	—
9	Гордеевский район	5	—	—
10	Дубровский район	5	—	—
11	Дятьковский район	5	—	—
12	Жирятинский район	30	—	—
13	Жуковский район	65	—	—
14	Злынковский район	5	—	—
15	Карачевский район	25	—	—
16	Клетнянский район	5	—	—
17	Климовский район	35	—	—
18	Клинцовский район	5	—	—
19	Комаричский район	15	—	—
20	Красногорский район	5	—	—
21	Мглинский район	5	—	—
22	Навлинский район	50	—	—
23	Погарский район	5	—	—
24	Почепский район	5	—	—
25	Рогнединский район	5	—	—
26	Севский район	15	—	—
27	Стародубский район	5	—	—
28	Суземский район	15	—	—
29	Суражский район	5	—	—
30	Трубчевский район	10	—	—
31	Унечский район	40	—	—
	Итого	1875	—	—

АДМИНИСТРАЦИЯ БРЯНСКОЙ ОБЛАСТИ
ПОСТАНОВЛЕНИЕ

от 15 июля 2009 г. **№ 725**

г. Брянск

О внесении изменений в постановление администрации области от 25 сентября 2008 года № 902 «Об утверждении административного регламента по исполнению государственной функции «Осуществление регионального государственного контроля и надзора за использованием и охраной водных объектов»

В соответствии с Федеральным законом от 26 декабря 2008 года № 294-ФЗ «О защите юридических лиц и индивидуальных предпринимателей при осуществлении государственного контроля (надзора) и муниципального контроля», постановлением администрации области от 29 января 2008 года № 63 «Об утверждении Порядка разработки и утверждения административных регламентов исполнения государственных функций (предоставления государственных услуг)»

ПОСТАНОВЛЯЮ:

1. Утвердить изменения в административный регламент по исполнению государственной функции «Осуществление регионального государственного контроля и надзора за использованием и охраной водных объектов», утвержденный постановлением администрации области от 25 сентября 2008 года № 902, согласно приложению.

2. Настоящее постановление вступает в силу со дня его официального опубликования.

3. Контроль за исполнением постановления возложить на заместителя Губернатора Брянской области — председателя комитета по сельскому хозяйству и продовольствию Брянской области Симоненко Н. К.

Губернатор Н. В. ДЕНИН

УТВЕРЖДЕНЫ
постановлением администрации
Брянской области
от 15 июля 2009 г. № 725

ИЗМЕНЕНИЯ
в административный регламент по исполнению государственной функции «Осуществление регионального государственного контроля и надзора за использованием и охраной водных объектов»

1. Пункт 1.7 административного регламента дополнить абзацем следующего содержания:

«Федеральным законом от 26 декабря 2008 года № 294-ФЗ «О защите прав юридических лиц и индивидуальных предпринимателей при осуществлении государственного контроля (надзора) и муниципального контроля».

2. Пункты 3.2.1, 3.2.2 административного регламента изложить в следующей редакции:

«3.2.1. Плановая проверка организуется на основании годового плана осуществления регионального государственного контроля и надзора за использованием и охраной водных объектов. Объект проверки подвергается контролю не чаще одного раза в 3 года.

Годовые планы регионального государственного контроля и надзора за использованием и охраной водных объектов в отделе природопользования комитета составляются начальником отдела по утвержденной форме и утверждаются председателем комитета до 20 числа месяца, предшествующего первому кварталу.

3.2.2. В ежегодных планах проведения плановых проверок указываются следующие сведения:

1) объект проверки, в том числе наименования юридических лиц, фамилии, имена, отчества индивидуальных предпринимателей, деятельность которых подлежит плановым проверкам;

2) цели и основание проведения каждой плановой проверки;

3) дата и сроки проведения каждой плановой проверки;

4) наименование комитета, осуществляющего конкретную плановую проверку, должностное лицо комитета, проводящее проверку (далее — госинспектор).

При проведении плановой проверки комитетом совместно с органами прокуратуры, внутренних дел, исполнительной власти указываются наименования всех участвующих в проверке органов.

Утвержденный председателем комитета ежегодный план проведения плановых проверок доводится до сведения заинтересованных лиц посредством размещения его на официальном сайте администрации области либо иным доступным способом».

3. Подпункт 2 пункта 3.2.4 административного регламента изложить в следующей редакции:

«2) о проведении плановой проверки по осуществлению государственного контроля и надзора за использованием и охраной водных объектов уведомляет юридическое лицо, индивидуального предпринимателя не позднее чем в течение трех рабочих дней до начала ее проведения посредством направления копии распоряжения председателя комитета, заместителя председателя комитета о начале проведения плановой проверки заказным почтовым отправлением с уведомлением о вручении или иным доступным способом. О проведении внеплановой выездной проверки уведомляет юридическое лицо, индивидуального предпринимателя не менее чем за двадцать четыре часа до начала ее проведения любым доступным способом».

4. Пункт 3.2.6 административного регламента изложить в следующей редакции:

«3.2.6. Срок проведения проверок объектов малого и среднего предпринимательства при осуществлении регионального государственного контроля и надзора за использованием и охраной водных объектов не может превышать двадцать рабочих дней.

В отношении одного субъекта малого предпринимательства общий срок проведения плановой выездной проверки не может превышать пятьдесят часов для малого предприятия и пятнадцать часов для микропредприятия в год.

В исключительных случаях, связанных с необходимостью проведения сложных и (или) длительных исследований, испытаний, специальных экспертиз и расследований на основании мотивированных предложений должностных лиц комитета, проводящих выездную плановую проверку, срок проведения выездной плановой проверки может быть продлен председателем комитета, но не более чем на двадцать рабочих дней, в отношении малых предприятий, микропредприятий — не более чем на пятнадцать часов».

5. Пункт 3.3.1 административного регламента изложить в следующей редакции:

«3.3.1. Основаниями для проведения внеплановой проверки являются:

1) истечение сроков исполнения юридическим лицом, индивидуальным предпринимателем ранее выданного предписания об устранении выявленного нарушения обязательных требований;

2) поступление в органы государственного контроля (надзора) обращений, заявлений граждан, юридических лиц, индивидуальных предпринимателей, информации от органов государственной власти, органов местного самоуправления, из средств массовой информации о следующих фактах:

возникновение угрозы причинения вреда жизни, здоровью граждан, вреда животным, растениям, окружающей среде, безопасности государства, а также угрозы чрезвычайных ситуаций природного и техногенного характера;

причинение вреда жизни, здоровью граждан, вреда животным, растениям, окружающей среде, безопасности государства, а также возникновение угрозы чрезвычайных ситуаций природного и техногенного характера;

нарушение прав потребителей (в случае обращения граждан, права которых нарушены)».

6. Пункт 3.3.5 административного регламента дополнить подпунктом 5 следующего содержания:

«5) обращения и заявления, не позволяющие установить лицо, обратившееся в орган государственного контроля (надзора), а также обращения и заявления, не содержащие сведений о фактах, указанных в пункте 3.3.1, не могут служить основанием для проведения внеплановой проверки».

7. Подраздел 3.3 «Внеплановый региональный государственный контроль и надзор за использованием и охраной водных объектов» дополнить пунктами 3.3.7, 3.3.8, 3.3.9 следующего содержания:

«3.3.7. Внеплановая выездная проверка юридических лиц, индивидуальных предпринимателей, относящихся в соответствии с законодательством Российской Федерации к субъектам малого и среднего предпринимательства, может быть проведена комитетом по основаниям, указанным в подпунктах 4, 5 пункта 3.3.1 настоящего регламента, после согласования с органом прокуратуры по месту осуществления деятельности таких юридических лиц, индивидуальных предпринимателей.

3.3.8. В день подписания распоряжения председателем комитета, заместителем председателя комитета о проведении внеплановой выездной проверки субъектов малого и среднего предпринимательства с целью согласования ее проведения комитет представляет либо направляет заказным почтовым отправлением с уведомлением о вручении или в форме электронного документа, подписанного электронной цифровой подписью, в орган прокуратуры по месту осуществления деятельности субъектов малого и среднего предпринимательства заявление о согласовании проведения внеплановой выездной проверки. К этому заявлению прилагаются копия распоряжения комитета о проведении внеплановой выездной проверки и документы, которые содержат сведения, послужившие основанием ее проведения.

3.3.9. В случае, если основанием для проведения внеплановой выездной проверки является причинение вреда жизни, здоровью граждан, вреда животным, растениям, окружающей среде, безопасности государства, а также возникновение чрезвычайных ситуаций природного и техногенного характера, комитет вправе приступить к проведению внеплановой проверки незамедлительно с извещением органов прокуратуры о проведении мероприятий по контролю посредством направления заявления и документов в органы прокуратуры в течение двадцати четырех часов».

АДМИНИСТРАЦИЯ БРЯНСКОЙ ОБЛАСТИ
ПОСТАНОВЛЕНИЕ

от 6 июля 2009 г. **№ 683**

г. Брянск

О внесении изменений в долгосрочную целевую программу «Модернизация транспортной системы Брянской области» (2004—2010 годы), подпрограмму «Автомобильные дороги» (2004—2010 годы)

В соответствии с постановлением администрации области от 16 мая 2008 года № 472 «Об утверждении Порядка принятия решений о разработке долгосрочных целевых программ, их формирования и реализации»

ПОСТАНОВЛЯЮ:

1. Внести в подпрограмму «Автомобильные дороги» (2004—2010 годы) долгосрочной целевой программы «Модернизация транспортной системы Брянской области» (2004—2010 годы), утвержденной постановлением администрации области от 12 января 2009 года № 3, следующие изменения:

1.1. Позицию паспорта подпрограммы «Объёмы и источники финансирования подпрограммы» изложить в редакции:

«общий объём финансирования (областной бюджет) — 4416287,3 тыс. рублей, в том числе: 2004—2007 годы - 2256727,0 тыс. рублей, 2008 год — 569120,1 тыс. рублей, 2009 год — 701187,5 тыс. рублей, 2010 год — 889252,7 тыс. рублей».

1.2. Подразделы 5.2 и 5.2.1 дополнить абзацами следующего содержания:

«Пообъектное распределение средств, предусмотренных на строительство и реконструкцию автомобильных дорог в соответствующие годы реализации подпрограммы, представлено в приложениях 3, 4, 5».

1.3. Таблицу 2 в разделе 10 изложить в редакции согласно приложению к настоящему постановлению.

1.4. Приложение 1 к подпрограмме изложить в редакции согласно приложению 2 к настоящему постановлению.

1.5. Дополнить подпрограмму приложениями 3, 4, 5 в редакции согласно приложениям 3, 4, 5 к настоящему постановлению.

2. Контроль за исполнением постановления возложить на заместителя Губернатора Брянской области Кузавлёва Е. Д.

Губернатор Н. В. ДЕНИН

ПРИЛОЖЕНИЕ 1
к постановлению администрации
Брянской области
от 6 июля 2009 г. № 663

Таблица 2

Наименование показателя	2004 – 2010 годы	2004 год	2005 год	2006 год	2007 год	2008 год	2009 год	2010 год
Строительство и реконструкция, км	55,9	9,5	3,4	30,4	0,0	3,0	3,3	6,3
Ремонт региональных автомобильных дорог общего пользования, км	240,54	51,0	49,2	14,4	68,8	16,4	24,98	15,76
Содержание региональных автомобильных дорог, км		5928,0	5955,0	5980,0	5512,0	5525,2	5700,2	5726,9
Содержание муниципальных автомооильных дорог, км					668.06	459.0	293.4	293.4

ПРИЛОЖЕНИЕ 2
к постановлению администрации
Брянской области
от 6 июля 2009 г. № 683

(приложение 1
к подпрограмме «Автомобильные
дороги» (2004—2010 годы))

ПЕРЕЧЕНЬ
мероприятий по реализации подпрограммы «Автомобильные дороги» (2004—2010 годы)

№ п. п.	Наименование мероприятия подпрограммы	Срок реализации	Объём финансирования, тыс. рублей					Источник финансирования	Ответственный исполнитель	Ожидаемые результаты реализации мероприятия
			всего	в том числе по годам						
				2004 – 2007	2008	2009	2010			
	Расходы на дорожное хозяйство в том числе:	2004–2010 годы	4416287,3	2256727,0	569120,1	701187,5	889252,7			
1	Содержание автомобильных дорог в том числе:		2742783,8	1342043,0	403411,3	485345,5	511984,0	областной бюджет	ГУ «Управление дорожного хозяйства Брянской области»	поддержание в нормативном состоянии автомобильных дорог регионального и межмуниципального значения
1.1	Капитальные вложения		73697,0	57397,0	7000,0	3000,0	6300,0			
1.2	Текущие расходы в том числе кредиторская задолженность за работы 2008 года		2669086,8	1284646,0	396411,3	482345,5 8075,3	505684,0			
2	Ремонт автомобильных дорог в том числе кредиторская задолженность за работы 2008 года		843693,7	611238,0	37868,4	117931,1 472,6	76656,2			выполнение ремонта 240,54 км автомобильных дорог регионального и межмуниципального значения
3	Строительство и реконструкция автомобильных дорог регионального межмуниципального значения		673589,8	205116,0	99026,1	83846,7	285601,0			строительство и реконструкция 58,4 км и автомобильных дорог регионального и межмуниципального значения
	в том числе кредиторская задолженность за работы 2008 года					4791,8				
4	Субсидии на содержание автомобильных дорог муниципального значения		156220,0	98330,0	28814,3	14064,2	15011,5			поддержание в нормативном состоянии автомобильных дорог муниципального значения

ПРИЛОЖЕНИЕ 3
к постановлению администрации
Брянской области
от 6 июля 2009 г. № 683

(приложение 3
к подпрограмме «Автомобильные
дороги» (2004—2010 годы))

ПЕРЕЧЕНЬ
объектов строительства и реконструкции автомобильных дорог, финансируемых в 2008 году в рамках подпрограммы «Автомобильные дороги» (2004—2010 годы)

№ п. п.	Наименование объекта	Сумма, тыс. руб.
1	Строительство автомобильной дороги «Брянск — Новозыбков» – Погар-Гремяч (обход Погара) в Брянской области	57559,3
2	Реконструкция автомобильной дороги «Брянск- Новозыбков» – Мглин км 0+300 — км 10+300 в Почепском районе Брянской области, 2 пусковой комплекс км 5+300 — км 10+300	3816,6
3	Реконструкция автомобильной дороги Ковшовка — ст. Свень в Брянском районе Брянской области	3362,6
4	Строительство автомобильной дороги «Погар — Гремяч» – Чубарово в Погарском районе Брянской области	4940,7
5	Строительство автомобильной дороги Свень — Стяжное — Лесозавод в Брянском районе Брянской области	2616,4
6	Строительство моста через р. Московка на км 3+121 автомобильной дороги «Клинцы — Ущерпье» — Красная Гора — Тулуковщина в Клинцовском районе Брянской области	1436,9
7	Реконструкция мостового перехода через р. Десна на км 6+681 автомобильной дороги «Брянск-Смоленск» — Жуковка в Жуковском районе Брянской области (ПИР)	693,8
8	Строительство автомобильной дороги Хотеево — Вынчебесы в Брасовском районе Брянской области (ПИР)	112,7
9	Строительство автомобильной дороги Алексеевка — Партизанское Навлинском районе Брянской области (ПИР)	225,7
10	Строительство автомобильной дороги «обход г. Трубчевска» в Грубчевском районе Брянской области (ПИР)	97,4
11	Строительство автомобильной дороги «обход г. Стародуба в Стародубском районе Брянской области (ПИР)	4013,4
12	Строительство автомобильной дороги М-3 «Украина» – Суземка» — Добрунь в Суземском районе Брянской области	5396,0
13	Строительство автомобильной дороги Хинель — Лемешовка на участке км 0+000 — км 4+473 в Севском районе Брянской области	7512,6
14	Строительство автомобильной дороги «Украина» — Батагово в Брянском районе Брянской области (ПИР)	137,1
15	Строительство автомобильной дороги Бельково — Акуличи в Клетняском и Почепском районах Брянской области	7105,1
	Итого	99026, 1

ПРИЛОЖЕНИЕ 4
к постановлению администрации
Брянской области
от 6 июля 2009 г. № 683

(приложение 4
к подпрограмме «Автомобильные
дороги» (2004—2010 годы))

ПЕРЕЧЕНЬ
объектов строительства и реконструкции автомобильных дорог, финансируемых в 2009 году в рамках подпрограммы «Автомобильные дороги» (2004—2010 годы)

№ п. п.	Наименование объекта	Сумма, тыс. руб.
1	Строительство автомобильной дороги «Брянск — Новозыбков» – Погар — Гремяч (обход Погара) в Брянской области	35536,5
2	Реконструкция участка автомобильной дороги «Брянск — Новозыбков» — Мглин км 0+300 — км 10+300 в Почепском районе Брянской области, 2 пусковой комплекс км 5+300 — км 10+300	2027,0

№ п. п.	Наименование объекта	Сумма, тыс. руб.
3	Строительство автомобильной дороги Алексеевка – Партизанское в Навлинском районе Брянской области	14286,3
4	Реконструкция мостового перехода через р. Десна на км 6+681 автомобильной дороги «Брянск-Смоленск» – Жуковка в Жуковском районе Брянской области (ПИР) в том числе кредиторская задолженность за работы 2008 года	7403,5 594,7
5	Строительство автомобильной дороги «обход г. Стародуба» в Стародубском районе Брянской области (ПИР) в том числе кредиторская задолженность за работы 2008 года	9213,3 4013,4
6	Реконструкция автомобильной дороги Суземка — Трубчевск, км 0+000 — км 10+000 (1 очередь) (ПИР)	400,0
7	Строительство автомобильной дороги «Украина» — Батагово в Брянском районе Брянской области (ПИР) в том числе кредиторская задолженность за работы 2008 года	216,6 66,6
8	Строительство автомобильной дороги Бельково — Акуличи в Клетнянском и Почепском районах Брянской области том числе кредиторская задолженность за работы 2008 года	14483,1 46,6
9	Строительство автомобильной дороги ст. Чернетово – Красный Бор в Жуковском районе Брянской области (ПИР)	210,0
10	Строительство автомобильной дороги Хипель — Лемешовка на участке км 0+000 — км 4+473 в Севском районе Брянской области в том числе кредиторская задолженность за работы 2008 года	70,1 70,1
11	Строительство автомобильной дороги М-3 «Украина» – Суземка» — Добрунь в Суземском районе Брянской области в том числе кредиторская задолженность за работы 2008 года	0,4 0,4
	Итого	83846,7

ПРИЛОЖЕНИЕ 5
к постановлению администрации
Брянской области
от 6 июля 2009 г. № 683

(приложение 5
к подпрограмме «Автомобильные
дороги» (2004—2010 годы))

ПЕРЕЧЕНЬ
объектов строительства и реконструкции автомобильных дорог, финансируемых в 2010 году в рамках подпрограммы «Автомобильные дороги» (2004—2010 годы)

№ п. п.	Наименование объекта	Сумма, тыс. руб.
1	Реконструкция мостового перехода через р. Десна на км 6+681 автомобильной дороги «Брянск — Смоленск» — Жуковка в Жуковском районе Брянской области	132314,5
2	Строительство автомобильной дороги Алексеевка — Партизанское в Навлинском районе Брянской области	34523,4
3	Реконструкция автомобильной дороги «Брянск- Новозыбков» — Мглин км 10+300 — км 20+300 в Почепском районе Брянской области	27500,0
4	Строительство автомобильной дороги «Украина» — Батагово в Брянском районе Брянской области	6480,0
5	Реконструкция автомобильной дороги «Брянск — Дятьково» — гр. Калужской области на участке км 35 +310 — км 57 + 360 в Дятьковском районе Брянской области (ПИР)	600,0
6	Строительство автомобильной дороги Бельково — Акуличи в Клетнянском и Почепском районах Брянской области	15000,0
7	Строительство автомобильной дороги ст. Чернетово — Красный Бор в Жуковском районе Брянской области	4752,0
8	Строительство автомобильной дороги «Брянск — Новозыбков» – Сурнявцево в Брянском районе Брянской области	2160,0
9	Строительство автомобильной дороги «Брянск — Сельцо» — Сети – Толвинка в Брянском районе Брянской области (ПИР)	193,7
10	Строительство автомобильной дороги «Навля — Вздружное» — Ужинец в Навлинском районе Брянской области (ПИР)	26,9
11	Строительство автомобильной дороги «Украина» — Лесное в Брянском районе Брянской области (ПИР)	288,6
12	Строительство автомобильной дороги «подъезд к н.п. Юрасов Хутор» в Севском районе Брянской области	1 296,0

№ п. п.	Наименование объекта	Сумма, тыс. руб.
13	Строительство автомобильной дороги «Орёл — Брянск» — Грибовы Дворы в Карачсвском районе Брянской области (ПИР)	75,3
14	Строительство автомобильной дороги «Брянск — Новозыбков» – Мглин» — Бумажная Фабрика в Почепском районе Брянской области	3240,0
15	Реконструкция автомобильной дороги Суземка-Трубчевск, км 0+000 — км 10+000	36260,0
16	Реконструкция автомобильной дороги Погар — Гремяч на участке км 6 1 000 — км 14 + 550 и Погарском районе Брянской области	20810,0
	Итого	285601,0

АДМИНИСТРАЦИЯ БРЯНСКОЙ ОБЛАСТИ
ПОСТАНОВЛЕНИЕ

от 6 июля 2009 г. **№ 682**

г. Брянск

О внесении изменений в постановление администрации области от 25 декабря 2008 года № 1211 «Об утверждении Порядка предоставления, методики распределения и распределения в 2009 году и плановом периоде 2010 и 2011 годов финансовой помощи бюджетам муниципальных районов и городских округов в форме субсидий на обеспечение чистой питьевой водой детей муниципальных учреждений образования»

В целях приведения постановления администрации области в соответствие с Законом Брянской области от 28 мая 2009 года № 37-З «О внесении изменений в Закон Брянской области «Об областном бюджете на 2009 год и на плановый период 2010 и 2011 годов»

ПОСТАНОВЛЯЮ:

1. Внести в постановление администрации области от 25 декабря 2008 года № 1211 «Об утверждении Порядка предоставления, методики распределения и распределения в 2009 году и плановом периоде 2010 и 2011 годов финансовой помощи бюджетам муниципальных районов и городских округов в форме субсидий на обеспечение чистой питьевой водой детей муниципальных учреждений образования» следующие изменения:

1.1. В наименовании постановления слова «и плановом периоде 2010 и 2011 годов» исключить.

1.2. В абзацах со второго по четвертый пункта 1 слова «и плановом периоде 2010 и 2011 годов» исключить.

1.3. В наименовании и пунктах 1, 2 Порядка предоставления в 2009 году и плановом периоде 2010 и 2011 годов финансовой помощи бюджетам муниципальных районов и городских округов в форме субсидий на обеспечение чистой питьевой водой детей муниципальных учреждений образования, утвержденного вышеуказанным постановлением, слова «и плановом периоде 2010 и 2011 годов» исключить.

1.4. В методике распределения в 2009 году и плановом периоде 2010 и 2011 годов финансовой помощи бюджетам муниципальных районов и городских округов в форме субсидий на обеспечение чистой питьевой водой детей муниципальных учреждений образования, утвержденной вышеуказанным постановлением:

а) в наименовании методики слова «и плановом периоде 2010 и 2011 годов» исключить;

б) в абзаце девятом слова «2010 г. — 620,38 руб., 2011 г. — 665,63 руб.» исключить;

в) в абзаце тринадцатом слова «2010 г. — 360,79 руб., 2011 г. — 387,02 руб.» исключить.

1.5. Распределение финансовой помощи бюджетам муниципальных районов и городских округов на обеспечение чистой питьевой водой детей муниципальных учреждений образования на 2009 год и плановый период 2010 и 2011 годов, утвержденное вышеуказанным постановлением, изложить в прилагаемой редакции.

2. Контроль за исполнением настоящего постановления возложить на временно исполняющего обязанности заместителя Губернатора Брянской области — председателя комитета по экономической политике Брянской области Ковалевского В. В., заместителя Губернатора Брянской области — начальника финансового управления Брянской области Локтикову Е. И.

Губернатор Н. В. ДЕНИН

ПРИЛОЖЕНИЕ
к постановлению администрации
Брянской области
от 6 июля 2009 г. № 682

РАСПРЕДЕЛЕНИЕ
финансовой помощи бюджетам муниципальных районов и городских округов в форме субсидий на обеспечение чистой питьевой водой детей муниципальных учреждений образования на 2009 год

Наименование муниципального образования	Сумма, тыс. рублей
Город Брянск	5523,2
Итого	5523,2

АДМИНИСТРАЦИЯ БРЯНСКОЙ ОБЛАСТИ
ПОСТАНОВЛЕНИЕ

от 6 июля 2009 г. **№ 684**

г. Брянск

О внесении изменений в постановление администрации области от 8 мая 2009 года № 436 «О Порядке и условиях предоставления стационарного социального обслуживания гражданам пожилого возраста и инвалидам»

В соответствии с федеральными законами от 10 декабря 1995 года № 195-ФЗ «Об основах социального обслуживания населения в Российской Федерации» и от 2 августа 1995 года № 122-ФЗ «О социальном обслуживании граждан пожилого возраста и инвалидов»

ПОСТАНОВЛЯЮ:

1. Внести в Порядок и условия предоставления стационарного социального обслуживания гражданам пожилого возраста и инвалидам, утверждённые постановлением администрации области от 8 мая 2009 года № 436 «О Порядке и условиях предоставления стационарного социального обслуживания гражданам пожилого возраста и инвалидам», следующие изменения:

1.1. Пункт 23 изложить в следующей редакции:

«23. Средства, поступающие в качестве платы за стационарное социальное обслуживание, зачисляются на счета учреждений и направляются на приобретение продуктов питания, мягкого инвентаря, содержание предоставляемых жилых помещений (поддержание помещений в надлежащем санитарном состоянии) и оплату коммунальных услуг».

1.2. В приложении к Порядку и условиям предоставления стационарного социального обслуживания гражданам пожилого возраста и инвалидам подпункт 2.4 изложить в следующей редакции:

«2.4. Предусмотренная Договором плата за стационарное обслуживание определяется с учетом утвержденных в установленном порядке норм питания, нормативов обеспечения мягким инвентарем (одеждой, обувью, нательным бельем и постельными принадлежностями) граждан пожилого возраста и инвалидов, а также сложившегося в Брянской области уровня потребительских цен и направляется учреждением на возмещение затрат на питание, обеспечение мягким инвентарем, содержание помещений (поддержание помещений в надлежащем санитарном состоянии) и оплат коммунальных услуг».

2. Изменения в постановление вступают в силу со дня официальной: опубликования.

3. Контроль за исполнением настоящего постановления возложить на временно исполняющего обязанности заместителя Губернатора Брянской области — председателя комитета по экономической политике Брянской области Ковалевского В. В.

Губернатор Н. В. ДЕНИН

АДМИНИСТРАЦИЯ БРЯНСКОЙ ОБЛАСТИ
ПОСТАНОВЛЕНИЕ

от 13 июля 2009 г. **№ 710**

г. Брянск

Об утверждении административного регламента по предоставлению комитетом по охране и сохранению историко-культурного наследия Брянской области государственной услуги «Согласование в порядке и случаях, установленных законодательством Российской Федерации и Брянской области, проектов зон охраны культурного наследия, землеустроительной, градостроительной и проектной документации по сохранению объектов культурного наследия, проектированию и проведению землеустроительных, земляных, строительных, мелиоративных, хозяйственных и иных работ»

В соответствии с распоряжением Правительства Российской Федерации от 25 октября 2005 года № 1789-р о Концепции административной реформы в Российской Федерации в 2006—2010 годах, постановлением администрации области от 29 января 2008 года № 63 «Об утверждении Порядка разработки и утверждения административных регламентов исполнения государственных функций (предоставления государственных услуг)»

ПОСТАНОВЛЯЮ:

1. Утвердить прилагаемый административный регламент по предоставлению комитетом по охране и сохранению историко-культурного наследия Брянской области государственной услуги «Согласование в порядке и случаях, установленных законодательством Российской Федерации и Брянской области, проектов зон охраны культурного наследия, землеустроительной, градостроительной и проектной документации по сохранению объектов культурного наследия, проектированию и проведению землеустроительных, земляных, строительных, мелиоративных, хозяйственных и иных работ».

2. Данное постановление опубликовать в средствах массовой информации.

3. Постановление вступает в силу через 10 дней со дня его официального опубликования.

4. Контроль за исполнением настоящего постановления возложить на заместителя Губернатора Брянской области Теребунова А.Н.

Губернатор Н. В. ДЕНИН

УТВЕРЖДЕН
постановлением администрации
Брянской области
от 13 июля 2009 г. № 710

АДМИНИСТРАТИВНЫЙ РЕГЛАМЕНТ
по предоставлению комитетом по охране и сохранению историко-культурного наследия Брянской области государственной услуги «Согласование в порядке и случаях, установленных законодательством Российской Федерации и Брянской области, проектов зон охраны культурного наследия, землеустроительной, градостроительной и проектной документации по сохранению объектов культурного наследия, проектированию и проведению землеустроительных, земляных, строительных, мелиоративных, хозяйственных и иных работ»

1. Общие положения

1.1. Административный регламент по предоставлению комитетом по охране и сохранению историко-культурного наследия Брянской области (далее — комитет) государственной услуги «Согласование в порядке и случаях, установленных законодательством Российской Федерации и Брянской области, проектов зон охраны культурного наследия, землеустроительной, градостроительной и проектной документации по сохранению объектов культурного наследия, проектированию и проведению землеустроительных, земляных, строительных, мелиоративных, хозяйственных и иных работ» (далее — административный регламент) разработан в целях повышения качества рассмотрения заявлений граждан и юридических лиц о согласовании хозяйственной деятельности на памятниках истории и культуры и в их зонах охраны и определяет сроки и последовательность действий (административных процедур) при предоставлении указанной государственной услуги.

1.2. Работа с заявлениями граждан и юридических лиц о согласовании проектов зон охраны культурного наследия, землеустроительной, градостроительной и проектной документации по сохранению объектов культурного наследия, проектированию и проведению землеустроительных, земляных, строительных, мелиоративных, хозяйственных и иных работ (далее — согласование) в комитете осуществляется в соответствии с:

Конституцией Российской Федерации;

Федеральным законом от 2 мая 2006 года № 59-ФЗ «О порядке рассмотрения обращений граждан Российской Федерации»;

Федеральным законом от 25 июня 2002 года № 73-ФЗ «Об объектах культурного наследия (памятниках истории и культуры) народов Российской Федерации»;

Законом Брянской области от 8 февраля 2006 года № 11-З «Об объектах культурного наследия (памятниках истории и культуры) в Брянской области»;

настоящим административным регламентом;

другими действующими нормативными актами.

С указанными нормативными правовыми актами можно ознакомиться в справочно-правовых системах «КонсультантПлюс», «Гарант».

1.3. Рассмотрение заявлений о согласовании проектов и работ на объектах культурного наследия и в их зонах охраны осуществляется рабочей группой комитета в составе председателя комитета — руководителя рабочей группы, заместителя председателя комитета — заместителя руководителя рабочей группы, главного специалиста комитета — секретаря рабочей группы, ведущего специалиста комитета, директора ГУК «Брянский областной центр историко-культурного наследия» (по согласованию), архитектора-реставратора (по согласованию).

Согласование проектов и работ на объектах культурного наследия и в их зонах охраны осуществляется бесплатно.

1.4. Результатом оказания государственной услуги станут:

выдача согласования проекта работ и работ на объекте культурного наследия и в его зонах охраны;

отказ в выдаче согласования проекта работ и работ на объекте культурного наследия и в его зонах охраны.

2. Требования к порядку предоставления государственной услуги

Порядок информирования о предоставлении государственной услуги

2.1. Информация о порядке предоставления государственной услуги по согласованию проектов и работ на объектах культурного наследия и в их зонах охраны предоставляется:

непосредственно в комитете;

с использованием средств телефонной связи, электронного информирования, электронной техники;

посредством размещения в информационно-телекоммуникационных сетях общего пользования (в том числе в сети «Интернет»), публикации в средствах массовой информации, издания информационных материалов.

2.2. Место нахождения комитета: г. Брянск, ул. Фокина, д. 31.

Почтовый адрес: 241050, г. Брянск, ул. Фокина, д. 31.

Адрес электронной почты: pamyatnik2008@rambler.ru. Телефоны для справок: 67-43-68, 67-43-69.

2.3. Прием документов на согласование и выдача заключений производятся в рабочее время в соответствии с распорядком дня работы в комитете:

понедельник, вторник, среда, четверг — с 8.30 до 17.45; пятница — с 8.30 до 16.30;

обеденный перерыв — с 13.00 до 14.00; 5

суббота, воскресенье — выходные дни.

Прием и учет документов на согласование производится специалистом комитета по кадровому делу и делопроизводству.

2.4. Информация о времени и месте рассмотрения, а также о принятом аргументированном решении о согласовании или отказе в согласовании с указанием причин может предоставляться секретарем рабочей группы при личном обращении или по телефону. Указанная информация предоставляется бесплатно.

2.5. Ответы на письменные обращения направляются по почте в адрес заявителя в срок, не превышающий 30 дней с момента поступления письменного обращения, если не установлен более короткий контрольный срок исполнения письменного обращения.

При ответе на обращение в форме электронных сообщений ответ на обращение направляется по электронной почте в адрес заявителя в срок, не превышающий 30 рабочих дней с момента поступления электронного сообщения.

2.6. При информировании по телефону должностное лицо, сняв трубку, должно представиться, назвав фамилию, имя, отчество, должность, сообщить график приема заявлений на согласование и выдачи заключений, точный почтовый адрес комитета (при необходимости — способ проезда к нему), требования к письменному заявлению и перечень документов, прилагаемых к заявлению о согласовании.

Звонки принимаются в соответствии с графиком работы комитета. Во время разговора должностные лица должны произносить слова четко, избегать параллельных разговоров с окружающими людьми и не прерывать разговор по причине звонка на другой аппарат. Разговор по телефону не должен продолжаться более 10 минут. Телефонный разговор может быть прекращен, если в разговоре содержатся нецензурные либо оскорбительные выражения, угрозы жизни, здоровью и имуществу должностного лица.

Сотрудник, осуществляющий прием и консультирование (по телефону или лично), должен корректно и внимательно относиться к заинтересованным лицам, не унижая их чести и достоинства.

При осуществлении консультирования по телефону специалисты обязаны в соответствии с поступившим запросом представить следующую информацию:

сведения о нормативно-правовых актах по вопросам оказания данной государственной услуги (наименование, номер, дата принятия нормативно-правового акта);

перечень документов, необходимых для получения государственной услуги.

2.7. Для получения информации о процедуре предоставления государственной услуги заинтересованные лица вправе обратиться:

в устной форме лично в комитет;

по телефону;

в письменном виде почтой в комитет.

Консультирование осуществляется как в устной, так и в письменной форме бесплатно. По требованию заинтересованного лица уполномоченный орган обязан представить информацию в письменной форме.

Информация, предоставленная заинтересованным лицом при проведении консультации, не является основанием для принятия решения или совершения действия (бездействия) уполномоченными органами при осуществлении предоставления государственной услуги.

В случае, если для подготовки ответа требуется продолжительное время, сотрудник, осуществляющий индивидуальное устное информирование, может предложить заинтересованному лицу обратиться за необходимой информацией в письменном виде либо назначить другое удобное для заинтересованного лица время для устного информирования.

2.8. Индивидуальное письменное информирование при обращении заинтересованных лиц в комитет осуществляется путем почтовых отправлений.

Председатель комитета определяет непосредственного исполнителя для подготовки ответа.

Ответ на вопрос дается в простой, четкой и понятной форме с указанием должности лица, подписавшего ответ, а также фамилии, имени, отчества и номера телефона непосредственного исполнителя.

Ответ направляется в письменном виде или по электронной почте (в зависимости от способа доставки ответа, указанного в письменном обращении, или способа обращения заинтересованного лица за информацией).

2.9. Публичное письменное информирование осуществляется путем: публикации информационных материалов в СМИ;

размещения на официальном сайте администрации Брянской области в сети «Интернет» (www.bryanskobl.ru);

использования информационных стендов.

Информационные стенды оборудуются в доступных для получателя государственной услуги помещениях комитета.

На информационных стендах содержится следующая обязательная информация:

адрес комитета, номера телефонов, адрес электронной почты, график работы, текст настоящего административного регламента;

перечень документов, представляемых заинтересованным лицом для получения государственной услуги;

извлечения из законодательных и иных нормативных правовых актов, регулирующих деятельность по предоставлению государственной услуги;

основания для отказа в предоставлении государственной услуги.

2.10. Комитет не несет ответственность за убытки, причиненные вследствие искажения текста правового акта, опубликованного без его ведома и контроля, равно как за убытки, причиненные вследствие неквалифицированных консультаций, оказанных лицами, не уполномоченными на их проведение.

Требования к местам для приема заявителей

2.11. Прием заявителей осуществляется в специально выделенных для этих целей помещениях (присутственных местах).

Присутственные места включают места для ожидания, информирования и приема заявителей.

В местах для ожидания и информирования заявителей устанавливаются информационные стенды, на которых размещается информация о режиме работы комитета, должностях, фамилиях и кабинетах должностных лиц, осуществляющих консультирование по вопросам оказания государственной услуги.

У входа в каждое из помещений размещается табличка с наименованием помещения (отдел, приемная).

2.12. Помещения органа, ведущего прием граждан, должны соответствовать санитарно-эпидемиологическим правилам и нормативам.

Присутственные места оборудуются системой кондиционирования воздуха либо вентиляторами.

Места приема граждан должны иметь туалет со свободным доступом к нему в рабочее время.

2.13. В период с октября по май в присутственных местах работает гардероб либо размещаются специальные напольные и (или) настенные вешалки для одежды.

2.14. Кабинеты приема заявителей должны быть оборудованы информационными табличками (вывесками) с указанием:

1) номера кабинета;

2) фамилии, имени, отчества и должности специалиста, осуществляющего прием;

3) времени перерыва на обед.

2.15. Рабочее место специалиста должно быть оборудовано персональным компьютером с возможностью доступа к необходимым информационным базам данных, печатающим, сканирующим устройствам.

2.16. Место для приема посетителя должно быть снабжено стулом, иметь место для письма и раскладки документов.

2.17. Продолжительность приема у специалиста органа, оказывающего государственную услугу, не должна превышать 30 минут.

Требования к парковочным местам

2.18. На территории, прилегающей к месторасположению уполномоченных органов, предоставляющих государственную услугу, оборудуются места для парковки специальных автотранспортных средств (не менее 2 машино-мест).

Доступ заявителей к парковочным местам является бесплатным.

Требования к представляемым документам

2.19. Заявления о согласовании в письменном виде направляются гражданами и юридическими лицами лично, по почте или электронной почте в комитет по адресу: 241050, г. Брянск, ул. Фокина, д. 31, тел.: 67-43-68, 67-43-69, e-mail: pamyatnik2008@rambler.ru.

2.20. К заявлению прикладываются: копии правоустанавливающих документов, копия охранного обязательства собственника (пользователя) объекта культурного наследия, копии кадастрового и технического планов объекта, 2 цветных экземпляра эскизов согласуемых проектов, один из которых остается в комитете и подлежит хранению у секретаря рабочей группы в течение 25 лет.

При согласовании земляных работ на территории памятников археологии и их проектов заявителю также необходимо представить заключение юридических или физических лиц, имеющих разрешение на проведение археологических раскопок (открытый лист), об отсутствии на территории, подлежащей хозяйственному освоению, объектов археологии.

2.21. Заявитель в своем заявлении о согласовании указывает наименование комитета, фамилию, имя, отчество руководителя или лица, его замещающего, а также свои фамилию, имя, отчество, почтовый адрес, по которому должны быть направлены ответ, свой контактный телефон, излагает суть просьбы о согласовании, ставит личную подпись и дату.

Заявитель прилагает к заявлению документы и материалы в соответствии с п. 2.20 настоящего административного регламента.

2.22. Заявление о согласовании, направленное по электронной почте, должно содержать наименование должности, фамилию, имя, отчество должностного лица, которому оно адресовано, изложение существа просьбы, фамилию, имя, отчество, почтовый адрес, по которому должен быть направлен ответ, контактный телефон заявителя и приложения к заявлению, указанные в п. 2.20 настоящего административного регламента.

2.23. Согласованию с комитетом, в соответствии с подпунктами 5 и 9 п. 1 ст. 33 Федерального закона от 25 июня 2002 года № 73-ФЗ «Об объектах культурного наследия (памятниках истории и культуры) народов Российской Федерации», подпунктами 10 и 17 п. 1 ст. 5 Закона Брянской области от 8 февраля 2006 года № 11-З «Об объектах культурного наследия (памятниках истории и культуры) в Брянской области», подлежат проекты предполагаемой хозяйственной деятельности на объектах культурного наследия и в их зонах охраны (в том числе строительства, реконструкции, ремонта, реставрации, мелиорации), отвода земельных участков, оформления фасадов, изменения функционального состояния помещений, размещения растяжек, кронштейнов, рекламных и иных вывесок на объектах культурного наследия, решения входных и оконных узлов, иные виды документации, обосновывающей воздействие на объекты культурного наследия в Брянской области, а также проекты зон охраны объектов культурного наследия.

Проведение работ или размещение рекламных и иных вывесок на объектах культурного наследия, не согласованные с комитетом, влекут наступление административной ответственности по статьям 7.13, 7.14, 7.16 Кодекса Российской Федерации об административных правонарушениях и ст. 10 Закона Брянской области от 15 июня 2007 года № 88-З «Об административных правонарушениях на территории Брянской области», а в случае существенного повреждения объекта или его разрушения — уголовной ответственности по ст. 243 Уголовного кодекса Российской Федерации.

Перечень оснований для приостановления предоставления государственной услуги

2.24. Заявление о согласовании не рассматривается по существу, если:

в заявлении о согласовании не указан заявитель и его контактные данные и установить их не представляется возможным;

к заявлению не приложены документы, указанные в п. 2.20 настоящего административного регламента;

заявитель повторно направляет на согласование те же самые документы, в согласовании которых ему было отказано, без внесения в них каких-либо изменений;

в заявлении содержатся нецензурные либо оскорбительные выражения, содержащие угрозы жизни, здоровью и имуществу сотрудников комитета, а также членов их семей;

от заявителя поступило заявление о прекращении рассмотрения заявления о согласовании;

текст заявления либо содержание поданных на согласование документов не подлежит прочтению.

2.25. Заявителю в срок до 10 календарных дней письменно сообщается об отказе в рассмотрении заявления по существу.

3. Административные процедуры

Последовательность административных действий (процедур)

3.1. Предоставление государственной услуги по согласованию проектов зон охраны культурного наследия, землеустроительной, градостроительной и проектной документации по сохранению объектов культурного наследия, проектированию и проведению землеустроительных, земляных, строительных, мелиоративных, хозяйственных и иных работ включает в себя следующие административные процедуры:

прием, регистрация и аннотирование поступивших заявлений;

направление председателем комитета заявлений секретарю рабочей группы для рассмотрения на заседании рабочей группы;

проведение заседаний рабочей группы комитета по рассмотрению заявлений о согласовании проектов зон охраны культурного наследия, землеустроительной, градостроительной и проектной документации по сохранению объектов культурного наследия, проектированию и проведению землеустроительных, земляных, строительных, мелиоративных, хозяйственных и иных работ;

подготовка и оформление заключения рабочей группы за подписью председателя комитета, выдача и направление заявителю заключения рабочей группы.

Прием, регистрация и аннотирование поступивших заявлений

3.2. Все поступающие в комитет заявления о согласовании принимаются, учитываются, централизованно регистрируются специалистом комитета по кадровому делу и делопроизводству в течение 1 рабочего дня. Зарегистрированные заявления в тот же день передаются председателю комитета.

Направление председателем комитета заявлений секретарю рабочей группы для рассмотрения на заседании рабочей группы

3.3. Поступившие и зарегистрированные заявления о согласовании передаются на рассмотрение председателю комитета или, согласно распределению обязанностей, его заместителю.

Председатель комитета (его заместитель) направляет заявления секретарю рабочей группы для подготовки к рассмотрению или, в случае несоответствия заявления о согласовании требованиям настоящего административного регламента, для подготовки ответа заявителю о невозможности принятия его заявления к рассмотрению. Срок выполнения административной процедуры — 1 календарный день.

3.4. Повторными заявлениями считаются те, в которых один и тот же заявитель предлагает на согласование новый проект в отношении того же объекта.

3.5. Заявления о согласовании, бессмысленные по содержанию, нечитаемые, а также некорректные по тону, списываются в дело, о чем в журнале регистрации делается отметка.

В случае, если в заявлении не указаны наименование отправителя, направившего обращение, и его координаты, по которым должен быть направлен ответ, ответ на заявление не дается.

3.6. Заявления о согласовании, поступившие в комитет по информационным системам общего пользования, подлежат рассмотрению в общем порядке, если они отвечают требованиям, установленным настоящим административным регламентом.

3.7. Заявления граждан и юридических лиц о согласовании рассматриваются в срок до 30 дней со дня поступления.

3.8. Срок хранения документов о согласовании составляет 25 лет.

3.9. В случае, если по вопросу, подлежащему согласованию, осуществляется судебное производство или материалы, необходимые для принятия решения и ответа заявителю, рассматриваются в суде, рассмотрение заявления может быть отложено до вступления в законную силу решения суда.

Порядок проведения заседаний рабочей группы комитета по рассмотрению заявлений о согласовании проектов зон охраны культурного наследия, землеустроительной, градостроительной и проектной документации по сохранению объектов культурного наследия, проектированию и проведению землеустроительных, земляных, строительных, мелиоративных, хозяйственных и иных работ

3.10. Периодичность рассмотрения заявлений о согласовании — еженедельно (по мере накопления материала) по средам в 15.00 в помещении комитета. В случае отсутствия одного из членов рабочей группы руководитель рабочей группы на свое усмотрение принимает решение о проведении или переносе времени (или даты) заседания рабочей группы. В случае отсутствия двух и более членов рабочей группы заседание не проводится.

3.11. Заседание рабочей группы ведет руководитель рабочей группы, а в его отсутствие — заместитель руководителя рабочей группы. Секретарь рабочей группы ведет протокол заседания.

3.12. Заявитель и иные заинтересованные лица (в том числе заказчик работ, автор проекта, подрядчик, собственник объекта, их представители и другие лица) вправе присутствовать на заседании рабочей группы и давать комментарии и пояснения по своему вопросу, участвовать в обсуждении своего проекта без права голоса.

3.13. Подготовленные секретарем рабочей группы к рассмотрению заявления о согласовании представляются со всеми приложениями на обсуждение рабочей группы.

Секретарь рабочей группы представляет поступившие на согласование заявления и иные документы в хронологическом порядке их поступления в комитет.

3.14. После представления каждого заявления и приложенных к нему документов происходит обсуждение и принятие коллегиального решения.

Члены рабочей группы обсуждают поступившие на согласование документы и проекты, персонально высказывая свою точку зрения о возможности или невозможности согласования либо согласования с условиями.

3.15. После обсуждения происходит принятие большинством голосов решения путем открытого голосования членов рабочей группы. В случае равенства голосов решающим становится голос руководителя.

Подготовка и оформление заключения рабочей группы за подписью председателя комитета, выдача и направление заявителю заключения рабочей группы

3.16. Решение рабочей группы оформляется заключением на бланке комитета с исходящим номером и датой за подписью председателя комитета, а в его отсутствие — заместителя председателя комитета.

Заключение оформляет секретарь рабочей группы в течение трех рабочих дней после заседания рабочей группы.

В заключении указывается факт согласования или отказа в согласовании, срок, на который осуществлено согласование, и особые условия, при которых проект согласован (при их наличии).

В случае вынесения решения о невозможности согласования в заключении аргументированно указываются причины и основания отказа.

3.17. Секретарь рабочей группы в течение одного календарного дня регистрирует подписанное руководителем заключение в журнале регистрации выданных заключений, после чего передает 1 экземпляр заключения специалисту комитета по кадровому делу и делопроизводству для присвоения исходящего номера и отправки заявителю. В случае, если заявитель забирает документ лично, он делает об этом отметку (дата, подпись и расшифровка подписи) в журнале регистрации выданных заключений.

Второй экземпляр выданного заключения хранится у секретаря рабочей группы в течение 25 лет.

3.18. На эскизах согласованных проектов ставится штамп комитета «Согласовано», подпись председателя комитета (в его отсутствие — заместителя председателя комитета), дата согласования и срок, на который он согласован. Если проект согласован с условиями, то данные условия также указываются.

3.19. Срок действия согласования не может превышать 3 лет, после чего проект подлежит новому согласованию.

3.20. Заключение комитета об отказе в согласовании может быть оспорено в судебном порядке.

4. Порядок и формы контроля за предоставлением государственной услуги

4.1. Текущий контроль за соблюдением последовательности действий, определенных административными процедурами по предоставлению государственной услуги, и принятием решений специалистами осуществляется должностными лицами, ответственными за организацию работы по предоставлению государственной услуги.

4.2. Текущий контроль осуществляется путем проведения должностным лицом комитета, ответственным за организацию работы по предоставлению государственной услуги, проверок соблюдения и исполнения специалистами положений административного регламента, иных нормативных правовых актов.

Периодичность осуществления текущего контроля — один раз в 3 месяца.

4.3. Члены рабочей группы комитета по рассмотрению заявлений о согласовании проектов зон охраны культурного наследия, землеустроительной, градостроительной и проектной документации по сохранению объектов культурного наследия, проектированию и проведению землеустроительных, земляных, строительных, мелиоративных, хозяйственных и иных работ несут в соответствии с законодательством Российской Федерации и Брянской области ответственность за принимаемые решения и за соблюдение порядка рассмотрения заявлений о согласовании. Ответственность за сохранность заявлений и документов, поступивших на согласование, несет секретарь рабочей группы.

4.4. Секретарь рабочей группы ежемесячно, до 10 числа месяца, следующего за отчетным, готовит информацию о выданных комитетом заключениях для включения в отчет о работе комитета за месяц, а также аналитические справки на имя председателя комитета по работе с заявлениями о согласовании за квартал, полугодие и год, а по возникшим проблемам — немедленно.

4.5. Секретарь рабочей группы взаимодействует со средствами массовой информации.

4.6. Сведения, содержащиеся в заявлениях о согласовании, а также персональные данные заявителя могут использоваться только в служебных целях и в соответствии с полномочиями лица, работающего с заявлениями. Запрещается разглашение содержащейся в обращении информации о частной жизни граждан без их согласия.

4.7. При утрате заявления о согласовании или прилагаемых к нему документов назначается служебное расследование, о результатах которого информируется председатель комитета.

4.8. Проверки соблюдения законодательства по предоставлению государственной услуги проводятся правоохранительными и надзорными органами в пределах их полномочий.

5. Порядок обжалования действий (бездействия) и решений, принимаемых в ходе предоставления государственной услуги

5.1. Заинтересованное лицо может обратиться с жалобой на решение или действие (бездействие), осуществляемое (принятое) в ходе предоставления государственной услуги, на основании настоящего административного регламента (далее — обращение) устно к председателю комитета либо письменно в комитет, а также в администрацию Брянской области.

При обращении получателя государственной услуги устно к председателю комитета ответ на обращение с согласия получателя может быть дан устно в ходе личного приема. В остальных случаях дается письменный ответ по существу поставленных в обращении вопросов.

В письменном обращении указывается:

фамилия, имя, отчество заинтересованного лица (а также фамилия, имя, отчество уполномоченного представителя в случае обращения с жалобой представителя);

полное наименование юридического лица (в случае обращения организации);

почтовый адрес;

предмет обращения;

личная подпись заинтересованного лица (его уполномоченного представителя) и дата.

Письменное обращение должно быть написано разборчивым почерком, не содержать нецензурных выражений.

Обращения заинтересованных лиц, содержащие обжалование решений, действий (бездействия) конкретных должностных лиц, не могут направляться этим должностным лицам для рассмотрения и (или) ответа.

В случае, если в письменном обращении заинтересованного лица содержится вопрос, на который ему многократно давались письменные ответы по существу в связи с ранее направляемыми обращениями, и при этом в обращении не приводятся новые доводы или обстоятельства, председатель комитета вправе принять решение о безосновательности очередного обращения и прекращении переписки по данному вопросу, О данном решении в адрес заинтересованного лица, направившего обращение, направляется сообщение.

Письменный ответ должен быть направлен заявителю в течение 30 дней с даты его поступления и регистрации.

Если в результате рассмотрения обращение признано обоснованным, принимается решение о применении мер административной ответственности к сотруднику, допустившему в ходе предоставления государственной услуги нарушения требований законодательства Российской Федерации и законодательства Брянской области, настоящего административного регламента, повлекшие за собой обращение.

Если в ходе рассмотрения обращение признано необоснованным, заявителю направляется сообщение о результате рассмотрения обращения с указанием причин.

Заинтересованному лицу направляется сообщение о принятом решении и действиях, проведенных в соответствии с принятым решением, в течение 5 рабочих дней после принятия решения, но не позднее 30 дней со дня поступления и регистрации обращения.

5.2. Заявитель имеет право на обжалование действий или бездействия должностных лиц комитета в досудебном и судебном порядке.

5.3. Заявитель вправе обжаловать решение, принятое в ходе предоставления государственной услуги, действия (бездействие) должностных лиц комитета в судебном порядке.

5.4. Должностные лица в случае ненадлежащего исполнения своих обязанностей при предоставлении (оказании) государственной услуги несут ответственность в соответствии с законодательством Российской Федерации.

5.5. Заявитель может обжаловать действия или бездействие должностных лиц комитета. Заявитель может обратиться с жалобой лично или направить письменное обращение в адрес председателя комитета.

5.6. При ответах на обращения (устные, письменные) граждан (юридических лиц) должностное лицо обязано:

1) обеспечить объективное, всестороннее и своевременное рассмотрение направленного обращения, а при желании гражданина — с его участием;

2) запрашивать необходимые для рассмотрения обращения документы и материалы в других государственных органах, органах местного самоуправления и у иных должностных лиц, за исключением судов, органов дознания и органов предварительного следствия;

3) дать письменный ответ по существу поставленных в обращении вопросов;

4) в трехдневный срок уведомить гражданина о направлении его обращения на рассмотрение в другой государственный орган, орган местного самоуправления или иному должностному лицу в соответствии с их компетенцией;

5) соблюдать правила делового этикета;

6) проявлять корректность в обращении с гражданами;

7) не совершать действия, связанные с влиянием каких-либо личных, имущественных (финансовых) и иных интересов, препятствующих добросовестному исполнению должностных обязанностей;

8) соблюдать нейтральность, исключающую возможность влияния на свою профессиональную деятельность решений политических партий.

6. Судебные споры

6.1. Получатель государственной услуги вправе обратиться с жалобой в суд, если считает, что неправомерными действиями (бездействием) государственных органов или должностных лиц, государственных служащих нарушены его права и свободы.

6.2. Жалоба подается по усмотрению гражданина либо в суд по месту его жительства, либо в суд по месту нахождения комитета, предоставляющего государственную услугу, должностным лицом, государственным служащим которого нарушены права и свободы получателя государственной услуги.

6.3. Для обращения в суд с жалобой устанавливается следующий срок: три месяца со дня, когда заявителю стало известно о нарушении его прав.

Пропущенный по уважительной причине срок подачи жалобы может быть восстановлен судом.

АДМИНИСТРАЦИЯ БРЯНСКОЙ ОБЛАСТИ
ПОСТАНОВЛЕНИЕ

от 13 июля 2009 г. **№ 712**

г. Брянск

О внесении изменения в постановление администрации области от 12 мая 2009 года № 442 «О внесении изменения в постановление администрации области от 12 декабря 2006 года № 740 «Об утверждении Положения об управлении потребительского рынка и общественного питания Брянской области»

Для приведения в соответствие с законодательством Российской Федерации
ПОСТАНОВЛЯЮ:

1. Внести изменение в преамбулу постановления администрации области от 12 мая 2009 года № 442 «О внесении изменения в постановление администрации области от 12 декабря 2006 года № 740 «Об утверждении Положения об управлении потребительского рынка и общественного питания Брянской области», заменив слова «30 августа 1993 года» словами «30 июля 1993 года».
2. Контроль за исполнением постановления возложить на вице-губернатора Брянской области Касацкого А. И.

Губернатор Н. В. ДЕНИН

АДМИНИСТРАЦИЯ БРЯНСКОЙ ОБЛАСТИ
ПОСТАНОВЛЕНИЕ

от 13 июля 2009 г. **№ 714**

г. Брянск

Об утверждении ведомственной целевой программы «Развитие муниципальной службы в Брянской области» (2009—2010 годы)

В соответствии с постановлением администрации области от 16 августа 2005 года № 456 «Об утверждении Порядка разработки, утверждения и реализации ведомственных целевых программ», дополнением № 2 в реестр ведомственных целевых программ, реализуемых в 2009—2011 годах, в целях создания условий для развития муниципальной службы в Брянской области
ПОСТАНОВЛЯЮ:

1. Утвердить прилагаемую ведомственную целевую программу «Развитие муниципальной службы в Брянской области» (2009—2010 годы).
2. Контроль за исполнением настоящего постановления возложить на вице-губернатора Брянской области Касацкого А. И.

Губернатор Н. В. ДЕНИН

УТВЕРЖДЕНА
постановлением администрации
Брянской области
от 13 июля 2009 г. № 714

ВЕДОМСТВЕННАЯ ЦЕЛЕВАЯ ПРОГРАММА «Развитие муниципальной службы в Брянской области» (2009—2010 годы)

ПАСПОРТ
ведомственной целевой программы «Развитие муниципальной службы в Брянской области» (2009—2010 годы)

Наименование программы	— «Развитие муниципальной службы в Брянской области» (2009—2010 годы)
Наименование главного распорядителя средств областного бюджета	— администрация Брянской области
Должностное лицо, утвердившее ведомственную целевую программу, (дата утверждения) или наименование и номер соответствующего нормативного акта	— постановление администрации области от 13 июля 2009 г. № 714

Реквизиты учета в комитете по экономической политике Брянской области	— дополнение № 2 в реестр ведомственных целевых программ, реализуемых в 2009—2011 годах
Цель и задачи программы	— цель программы — создание условий для развития муниципальной службы в Брянской области. Задачи программы: повышение эффективности и результативности муниципальной службы; содействие органам местного самоуправления в формировании нормативной правовой базы по вопросам муниципальной службы, оказание методической помощи органам местного самоуправления по приведению муниципальных правовых актов в соответствие с законодательством Российской Федерации и Брянской области; повышение квалификации муниципальных служащих; стимулирование органов местного самоуправления к формированию системы функционального кадрового резерва; формирование реестра муниципальных служащих Брянской области
Целевые индикаторы и показатели программы	— количество муниципальных служащих, повысивших свою квалификацию; количество подготовленных модельных документов, методических рекомендаций по организации муниципальной службы и кадровой работы; количество проведенных семинаров для муниципальных служащих по актуальным вопросам местного самоуправления
Характеристика перечня программных мероприятий	— составление реестра муниципальных служащих Брянской области и мониторинг кадрового обеспечения органов местного самоуправления; разработка модельных документов, методических рекомендаций по организации муниципальной службы и кадровой работы в муниципальных образованиях; консультационно-методическая помощь; оказание органам местного самоуправления методической помощи в формировании системы функционального кадрового резерва; формирование областного целевого заказа на повышение квалификации муниципальных служащих; повышение квалификации муниципальных служащих; проведение практических семинаров для муниципальных служащих по актуальным вопросам местного самоуправления
Сроки реализации программы	— 2009—2010 годы
Объемы и источники финансирования	— общий объем финансирования программы составляет 2911,6 тыс. рублей, в том числе из средств областного бюджета 2009 года — 896,9 тыс. рублей, 2010 года - 2014,7 тыс. рублей
Ожидаемые конечные результаты реализации программы и показатели социально-экономической эффективности	— повышение эффективности и результативности муниципальной службы; совершенствование у муниципальных служащих необходимых профессиональных знаний, умений и навыков, позволяющих им эффективно исполнять должностные обязанности; функционирование системы дополнительного образования муниципальных служащих Брянской области: в 2009 году курсы повышения квалификации пройдут 83 человека, в 2010 году — 203 человека; приведение нормативно-правовой базы муниципальной службы в муниципальных образованиях в соответствие с федеральным и областным законодательством, наличие подготовленных модельных документов, методических рекомендаций по организации муниципальной службы и кадровой работы; создание научно-методической базы для развития муниципальной службы; формирование органами местного самоуправления системы функционального кадрового резерва; наличие сформированного реестра муниципальных служащих Брянской области и ежегодная его актуализация

1. Характеристика проблемы, на решение которой направлена программа

В Брянской области, как и во всей России, идут активные процессы реформирования местного самоуправления. В связи с реализацией Федерального закона от 6 октября 2003 года № 131-ФЗ «Об общих принципах организации местного самоуправления в Российской Федерации» произошли значительные изменения в правовом регулировании организации местного самоуправления.

Местное самоуправление составляет одну из основ конституционного строя Российской Федерации. Его положение в политической системе российского общества определяется тем, что это тот уровень власти, который наиболее приближен к населению, им формируется и ему непосредственно подконтролен. Рациональная организация местного самоуправления ведет к более эффективному использованию местных ресурсов, позволяет выявлять и снимать социальную напряженность и повышает доверие населения к власти.

Деятельность органов местного самоуправления, эффективность принимаемых ими решений, результаты социально-экономического развития муниципальных образований во многом зависят от уровня организации муниципальной службы, состояния и профессионального развития муниципальных служащих.

Три года реализации Федерального закона № 131-ФЗ в Брянской области показали, что в связи с принципиально новыми полномочиями в различных сферах деятельности и увеличением числа муниципальных образований обострилась проблема обеспечения и укрепления кадрового состава муниципальной службы Брянской области.

В целях повышения результативности деятельности муниципальных служащих необходимо обеспечить непрерывное развитие и совершенствование муниципальной службы, в том числе в рамках уже сложившейся системы за счет средств областного бюджета принимать непосредственное участие в профессиональном совершенствовании кадров для местного самоуправления.

Реализация программы должна способствовать формированию у муниципальных служащих необходимых профессиональных знаний, умений и навыков, позволяющих им эффективно исполнять должностные обязанности.

Численность муниципальных служащих в Брянской области по состоянию на 1 января 2009 года составила 2977 человек. В 2008 году повысили свой профессиональный уровень 539 муниципальных служащих, из них 411 человек — за счет средств областного бюджета. В 2007 году из 663 муниципальных служащих, повысивших свой профессиональный уровень, прошли обучение за счет средств областного бюджета 570 муниципальных служащих. Таким образом, в связи с дефицитом муниципальных бюджетов сами муниципалитеты не могут выделить много средств на обучение муниципальных служащих и более 75% — это средства областного бюджета.

Такое положение усиливает важность государственной поддержки муниципальных образований области в развитии муниципальной службы, что возможно реализовать посредством разработанной программы.

Программа разработана в соответствии с положениями Федерального закона от 2 марта 2007 года № 25-З «О муниципальной службе в Российской Федерации», согласно ст. 35 которого развитие муниципальной службы обеспечивается как муниципальными программами развития, так и программами развития муниципальной службы субъектов Российской Федерации, финансируемыми соответственно за счет средств местных бюджетов и бюджетов субъектов Российской Федерации.

2. Основная цель и задачи программы

Основной целью программы является создание условий для развития муниципальной службы в Брянской области.

Задачи программы:

повышение эффективности и результативности муниципальной службы;

содействие органам местного самоуправления в формировании нормативной правовой базы по вопросам муниципальной службы, оказание методической помощи органам местного самоуправления по приведению муниципальных правовых актов в соответствие с законодательством Российской Федерации и Брянской области;

повышение квалификации муниципальных служащих;

стимулирование органов местного самоуправления к формированию системы функционального кадрового резерва;

формирование реестра муниципальных служащих Брянской области.

3. Описание ожидаемых результатов реализации программы и целевые индикаторы

Реализация настоящей программы позволит сформировать благоприятную среду (правовую, экономическую, организационную), обеспечивающую создание условий для развития муниципальной службы Брянской области.

Ожидаемые результаты:

повышение эффективности и результативности муниципальной службы;

совершенствование у муниципальных служащих необходимых профессиональных знаний, умений и навыков, позволяющих им эффективно исполнять должностные обязанности;

функционирование системы дополнительного образования муниципальных служащих Брянской области: в 2009 году курсы повышения квалификации пройдут 83 человека, в 2010 году — 203 человека;

приведение нормативно-правовой базы муниципальной службы в муниципальных образованиях в соответствие с федеральным и областным законодательством, наличие подготовленных модельных документов, методических рекомендаций по организации муниципальной службы и кадровой работы;

создание научно-методической базы для развития муниципальной службы;

формирование органами местного самоуправления системы функционального кадрового резерва;

наличие сформированного реестра муниципальных служащих Брянской области и ежегодная его актуализация.

В соответствии с целями и задачами программы показателями её результативности могут быть следующие индикаторы.

Целевые индикаторы

Наименование индикатора	Значения индикатора	
	2009 год	2010 год
Количество муниципальных служащих, повысивших свою квалификацию (чел.)	83	203
Количество подготовленных типовых документов, методических рекомендаций по организации муниципальной службы и кадровой работы	2	4
Количество проведенных семинаров для муниципальных служащих по актуальным вопросам местного самоуправления	2	2

4. Перечень и описание программных мероприятий

Программой предусматриваются мероприятия как финансируемые из средств областного бюджета, так и те, которые запланировано выполнить без финансирования — организационные (приложение к ведомственной целевой программе).

Организационные мероприятия

Необходимой представляется работа по сбору и анализу информации о кадровом составе муниципальных служащих и, как итог, составление реестра муниципальных служащих Брянской области. В условиях реформирования местного самоуправления ведение постоянного мониторинга состояния кадрового состава муниципальной службы и тенденций его развития является важной составляющей для определения приоритетов при формировании областного целевого заказа и программ повышения квалификации.

В целях содействия муниципальным образованиям области в развитии муниципальной службы предусмотрен ряд мероприятий консультационно-методического характера: разработка модельных документов, методических рекомендаций по организации муниципальной службы и кадровой работы в муниципальных образованиях, консультационно-методическая помощь, оказание органам местного самоуправления методической помощи в формировании системы функционального кадрового резерва.

Финансируемые мероприятия

Прежде всего, это повышение квалификации муниципальных служащих. В 2009 году планируется обучить 83 человека, в 2010 году — 203 человека.

Кроме того, с целью совершенствования необходимых профессиональных знаний, умений и навыков у большего числа муниципальных служащих при меньших затратах со стороны областного бюджета программой предусматривается проведение семинаров для муниципальных служащих по актуальным вопросам местного самоуправления.

5. Сроки реализации программы

Мероприятия, предусмотренные программой, предполагается осуществить в 2009—2010 годах.

6. Последствия реализации программы, оценка внешних условий и рисков её реализации

Реализация мероприятий ведомственной целевой программы позволит сформировать благоприятную среду (правовую, экономическую, организационную), обеспечивающую создание условий для развития муниципальной службы Брянской области.

Последствия реализации программы зависят от финансирования мероприятий, предусмотренных программой.

7. Оценка эффективности расходования бюджетных средств

Мероприятия, реализуемые программой, осуществляются в соответствии с действующим законодательством Российской Федерации и Брянской области.

В целях обеспечения эффективного расходования бюджетных средств главный распорядитель областного бюджета — администрация области — осуществляет оказание услуг путем размещения заказов на конкурсной основе в соответствии с Федеральным законом от 21 июля 2005 года № 94-ФЗ «О размещении заказов на поставки товаров, выполнение работ, оказание услуг для государственных и муниципальных нужд».

Оценка эффективности ведомственной целевой программы осуществляется путем сравнения достигнутых значений показателей (индикаторов) с их плановыми значениями.

Оценка эффективности программы на 2009 год

Наименование индикатора, позволяющего оценить ход реализации программы	Низкая эффективность	Средняя эффективность	Высокая эффективность	Показатель оценки. баллов
Количество муниципальных служащих, повысивших свою квалификацию	менее 55	55-80	80 и выше	1 2 3
Количество подготовленных модельных документов, методических рекомендаций по организации муниципальной службы и кадровой работы	0	1	2 и более	1 2 3
Количество проведенных семинаров для муниципальных служащих по актуальным вопросам местного самоуправления	0	1	2 и более	1 2 3

Оценка эффективности программы на 2010 год

Наименование индикатора, позволяющего оценить ход реализации программы	Низкая эффективность	Средняя эффективность	Высокая эффективность	Показатель оценки. баллов
Количество муниципальных служащих, повысивших свою квалификацию	менее 75	75-200	200 и выше	1 2 3
Количество подготовленных модельных документов, методических рекомендаций по организации муниципальной службы и кадровой работы	менее 2	2—3	4 и более	1 2 3
Количество проведенных семинаров для муниципальных служащих по актуальным вопросам местного самоуправления	0	1	2 и более	1 2 3

При суммарном количестве баллов по индикаторам реализации программы, равном 8—9 баллам, эффективность признается высокой, 5—7 баллам — средней, 3—4 баллам — низкой.

8. Ресурсное обеспечение программы

Источником финансирования программы являются средства областного бюджета.

Общий объем финансирования на 2009-2010 годы составляет 2911,6 тыс. рублей, в том числе:

2009 год - 896,9 тыс. рублей;

2010 год - 2014,7 тыс. рублей.

9. Система управления реализацией программы

Главным распорядителем средств областного бюджета является администрация Брянской области.

Координатором программы является управление по работе с муниципальными образованиями администрации области, которое представляет отчет о реализации программы в комитет по экономической политике Брянской области в соответствии с постановлением администрации области от 16 августа 2005 года № 456 «Об утверждении Порядка разработки, утверждения и реализации ведомственных целевых программ».

Приложение
к ведомственной целевой программе «Развитие муниципальной службы в Брянской области» (2009-2010 годы)

Основные предполагаемые мероприятия по реализации ведомственной целевой программы

№ п. п.	Наименование мероприятия программы	Срок реализации	Объем финансирования, тыс. рублей			Источник финансирования	Ответственный исполнитель
			всего	в том числе по годам			
				2009	2010		
1	Составление реестра муниципальных служащих Брянской области и мониторинг кадрового обеспечения органов местного самоуправления	ежегодно, до 15 марта	—	—	—	—	управление по работе с муниципальными образованиями администрации области
2	Разработка модельных документов, методических рекомендаций по организации муниципальной службы и кадровой работы	2009—2010 годы	—	—	—	—	управление по работе с муниципальными образованиями администрации области
3	Консультационно-методическая помощь	2009—2010 годы	—	—	—	—	управление по работе с муниципальными образованиями администрации области
4	Оказание органам местного самоуправления методической помощи в формировании системы функционального кадрового резерва	2009—2010 годы	—	—	—	—	управление по работе с муниципальными образованиями администрации области
5	Формирование областного целевого заказа на повышение квалификации муниципальных служащих	IV квартал 2009 года, IV квартал 2010 года	—	—	—	—	управление по работе с муниципальными образованиями администрации области
6	Повышение квалификации муниципальных служащих	2009—2010 годы	2706,0	813,0	1893,0	областной бюджет	управление по работе с муниципальными образованиями администрации области
7	Проведение практических семинаров для муниципальных служащих по актуальным вопросам местного самоуправления	2009—2010 годы	205,6	83,9	121,7	областной бюджет	управление по работе с муниципальными образованиями администрации области
	Итого		2911,6	896,9	2014,7	областной бюджет	

АДМИНИСТРАЦИЯ БРЯНСКОЙ ОБЛАСТИ
ПОСТАНОВЛЕНИЕ

от 9 июля 2009 г. **№ 703**

г. Брянск

О внесении изменений в постановление администрации области от 13 сентября 2006 года № 559 «Об утверждении Положения о форме предоставления мер социальной поддержки по обеспечению жильем отдельных категорий граждан и порядке предоставления им жилых помещений на территории Брянской области»

В соответствии с Федеральным законом от 29 июня 2009 года № 135-ФЗ «О внесении изменений в Федеральный закон «О ветеранах»

ПОСТАНОВЛЯЮ:

1. Внести в Положение о форме предоставления мер социальной поддержки по обеспечению жильем отдельных категорий граждан и порядке предоставления им жилых помещений на территории Брянской области, утвержденное постановлением администрации области от 13 сентября 2006 года № 559 «Об утверждении Положения о форме предоставления мер социальной поддержки по обеспечению жильем отдельных категорий граждан и порядке предоставления им жилых помещений на территории Брянской области» (с учетом изменений, внесенных постановлениями администрации области от 19 февраля 2008 года № 145, от 14 мая 2008 года № 468, от 30 июля 2008 года № 717, от 2 февраля 2009 года № 57, от 5 марта 2009 года № 193), следующие изменения:

1.1. Пункт 2 Положения изложить в следующей редакции:

«2. Положение распространяется на:

категории граждан, нуждающихся в улучшении жилищных условий и ставших на учет до 1 января 2005 года в соответствии со статьями 14, 16 и 21 Федерального закона от 12 января 2005 года № 5-ФЗ «О ветеранах» (в редакции Федерального закона от 29 июня 2009 года № 135-ФЗ) и ст. 17 Федерального закона от 24 ноября 1995 года № 181-ФЗ «О социальной защите инвалидов в Российской Федерации»;

категории граждан, нуждающихся в улучшении жилищных условий и ставших на учет до 1 марта 2005 года в соответствии со статьями 14, 15, 17—19 и 21 Федерального закона от 12 января 2005 года № 5-ФЗ «О ветеранах» (в редакции Федерального закона от 29 июня 2009 года № 135-ФЗ).

1.2. В абзаце третьем пункта 5 Положения слова «22 кв. метра» заменить словами «36 кв. метров».

1.3. Пункт 6 после слов «до 1 января 2005 года» дополнить словами «и до 1 марта 2005 года».

2. Контроль за исполнением настоящего постановления возложить на заместителя Губернатора Брянской области Белозора П. И.

Губернатор Н. В. ДЕНИН

АДМИНИСТРАЦИЯ БРЯНСКОЙ ОБЛАСТИ
ПОСТАНОВЛЕНИЕ

от 9 июля 2009 г. **№ 704**

г. Брянск

О внесении изменений в постановление администрации области от 21 марта 2008 года № 255 «Об утверждении административного регламента по исполнению государственной функции «Предоставление мер социальной поддержки по обеспечению жильем ветеранов, инвалидов и семей, имеющих детей-инвалидов, нуждающихся в улучшении жилищных условий и ставших на учет до 1 января 2005 года»

В соответствии с Федеральным законом от 29 июня 2009 года № 135-ФЗ «О внесении изменений в Федеральный закон «О ветеранах»

ПОСТАНОВЛЯЮ:

1. Внести в постановление администрации области от 21 марта 2008 года № 255 «Об утверждении административного регламента по исполнению государственной функции «Предоставление мер социальной поддержки по обеспечению жильем ветеранов, инвалидов и семей, имеющих детей-инвалидов, нуждающихся в улучшении жилищных условий и ставших на учет до 1 января 2005 года» (с учетом изменений, внесенных постановлением администрации области от 30 декабря 2008 года № 1294), следующие изменения:

в названии постановления, названии и по тексту регламента после слов «до 1 января 2005 года» дополнить словами «и до 1 марта 2005 года»;

в абзаце четвертом пункта 2.1.3 административного регламента слова «22 кв. метра» заменить словами «36 кв. метров».

2. Контроль за исполнением настоящего постановления возложить на заместителя Губернатора Брянской области Белозора П. И.

Губернатор Н. В. ДЕНИН

АДМИНИСТРАЦИЯ БРЯНСКОЙ ОБЛАСТИ
ПОСТАНОВЛЕНИЕ

от 9 июля 2009 г. **№ 705**

г. Брянск

О внесении изменений в постановление администрации области от 19 марта 2009 года № 248 «О создании областной призывной комиссии, призывных комиссий муниципальных образований, осуществлении призыва граждан на военную службу в апреле — июле 2009 года»

В связи с организационно-штатными мероприятиями, в целях более эффективной работы областной призывной комиссии, призывных комиссий муниципальных образований

ПОСТАНОВЛЯЮ:

1. Внести в постановление администрации области от 19 марта 2009 года № 248 «О создании областной призывной комиссии, призывных комиссий муниципальных образований, осуществлении призыва граждан на военную службу в апреле — июле 2009 года» следующие изменения:

1.1. Включить в резервный состав областной призывной комиссии Лазаренко В. М., временно исполняющего обязанности начальника 2 отдела военного комиссариата Брянской области, заместителем председателя комиссии (по согласованию).

1.2. Исключить из резервного состава областной призывной комиссии Князева И. А.

1.3. Внести в приложение к постановлению администрации области от 19 марта 2009 года № 248 «О создании областной призывной комиссии, призывных комиссий муниципальных образований, осуществлении призыва граждан на военную службу в апреле — июле 2009 года» изменения согласно приложению к данному постановлению.

2. Контроль за исполнением настоящего постановления возложить на временно исполняющего обязанности заместителя Губернатора Брянской области — начальника управления региональной безопасности администрации области Макарова А. Н.

Губернатор Н. В. ДЕНИН

ПРИЛОЖЕНИЕ
к постановлению администрации
Брянской области
от 9 июля 2009 г. № 705

ИЗМЕНЕНИЯ
в приложение к постановлению администрации области от 19 марта 2009 года № 248 «О создании областной призывной комиссии, призывных комиссий муниципальных образований, осуществлении призыва граждан на военную службу в апреле — июле 2009 года»

В разделе 1 «Муниципальное образование «город Брянск», в подразделе 1.1, в основном составе комиссии пункт 2 изложить в следующей редакции:

2	Князев И. А.	врио военного комиссара военного комиссариата Бежицкого и Володарского районов города Брянска, заместитель председателя призывной комиссии
В резервном составе пункты 2, 3 изложить в следующей редакции:		
2	Мальков А. И.	начальник 2 отделения военного комиссариата Бежицкого и Володарского районов города Брянска, заместитель председателя призывной комиссии
3	Куделенкова О. В.	помощник начальника 1 отделения военного комиссариата Бежицкого и Володарского районов города Брянска, секретарь призывной комиссии
В подразделе 1.2 основного состава комиссии пункт 3 изложить в следующей редакции:		
3	Клименко Н. Ф.	фельдшер военного комиссариата Советского и Фокинского районов города Брянска, секретарь призывной комиссии
В резервном составе пункты 2, 3 изложить в следующей редакции:		
2	Зайцев О. А.	начальник 2 отделения военного комиссариата Советского и Фокинского районов города Брянска, заместитель председателя призывной комиссии
3	Симонова М. М.	помощник начальника 1 отделения военного комиссариата Советского и Фокинского районов города Брянска, секретарь призывной комиссии

В разделе 3 «Муниципальное образование «Брянский район» в резервном составе пункты 1, 2, 4 изложить в следующей редакции:

1	Мамошин В. Н.	глава города Сельцо, председатель призывной комиссии
2	Якушев В. С.	начальник 2 отделения военного комиссариата Брянского района, заместитель председателя призывной комиссии
4	Грамма В. Ф.	главный специалист управления образования Брянского района
В разделе 4 «Муниципальное образование «город Сельцо» в резервном составе пункт 2 изложить в следующей редакции:		
2	Якушев В. С.	заместитель военного комиссара военного комиссариата Брянского района, заместитель председателя призывной комиссии

В разделе 5 «Муниципальное образование «Брасовский район» в резервном составе пункт 2 изложить в следующей редакции:

2	Кравченко В. М.	начальник 1 отделения военного комиссариата Брасовского района, заместитель председателя призывной комиссии

В разделе 6 «Муниципальное образование «Выгоничский район» в резервном составе пункт 2 изложить в следующей редакции:

2	Горошко А. П.	начальник 1 отделения военного комиссариата Выгоничского и Жирятинского районов, заместитель председателя призывной комиссии

В разделе 7 «Муниципальное образование «Жирятинский район» в резервном составе пункт 2 изложить в следующей редакции:

2	Горошко А. П.	начальник 1 отделения военного комиссариата Выгоничского и Жирятинского районов, заместитель председателя призывной комиссии

В разделе 8 «Муниципальное образование «Дубровский район» в резервном составе пункт 2 изложить в следующей редакции:

2	Харитоненков И. Н.	начальник 2 отделения военного комиссариата Дубровского и Рогнединского районов, заместитель председателя призывной комиссии

В разделе 9 «Муниципальное образование «Рогнединский район» в резервном составе пункт 2 изложить в следующей редакции:

2	Харитоненков И. Н.	начальник 2 отделения военного комиссариата Дубровского и Рогнединского районов, заместитель председателя призывной комиссии

В разделе 10 «Муниципальное образование «Дятьковский район» в основном составе пункт 9 изложить в следующей редакции:

9	Юркевич О. А.	врач, председатель военно-врачебной комиссии военного комиссариата городов Дятьково, Фокино и Дятьковского района

В резервном составе пункт 2 изложить в следующей редакции:

2	Доронин И. В.	начальник 2 отделения военного комиссариата городов Дятьково Фокино и Дятьковского района, заместитель председателя призывной комиссии

В разделе 11 «Городской округ «город Фокино» в основном составе пункт 8 изложить в следующей редакции:

8	Харитонов В. В.	врач-хирург, председатель военно-врачебной комиссии военного комиссариата городов Дятьково, Фокино и Дятьковского района

В резервном составе пункт 2 изложить в следующей редакции:

2	Доронин И. В.	начальник 2 отделения военного комиссариата городов Дятьково, Фокино и Дятьковского района, заместитель председателя призывной комиссии

В разделе 12 «Муниципальное образование «Жуковский район» в основном составе пункт 2 изложить в следующей редакции:

2	Родзевич А. Н.	военный комиссар военного комиссариата Жуковского района, заместитель председателя призывной комиссии

В разделе 15 «Муниципальное образование «Климовский район» в основном составе пункт 2 изложить в следующей редакции:

2	Коновалов А. А.	военный комиссар военного комиссариата Климовского района, заместитель председателя призывной комиссии

В резервном составе пункт 2 изложить в следующей редакции:

2	Роговец Т. Н.	начальник 1 отделения военного комиссариата Климовского района, заместитель председателя призывной комиссии

В разделе 16 «Муниципальное образование «город Клинцы» в основном составе пункт 2 изложить в следующей редакции:

2	Зайчиков О. Н.	военный комиссар военного комиссариата города Клинцы, Клинцовского, Гордеевского и Красногорского районов, заместитель председателя призывной комиссии

В резервном составе пункт 2 изложить в следующей редакции:

2	Угаренков С. Л.	начальник 1 отделения военного комиссариата города Клинцы, Клинцовского, Гордеевского и Красногорского районов, заместитель председателя комиссии

В разделе 17 «Муниципальное образование «Клинцовский район» в основном составе пункт 2 изложить в следующей редакции:

2	Зайчиков О. Н.	военный комиссар военного комиссариата города Клинцы, Клинцовского, Гордеевского и Красногорского районов, заместитель председателя призывной комиссии

В резервном составе пункт 2 изложить в следующей редакции:

2	Угаренков С. Л.	начальник 1 отделения военного комиссариата города Клинцы, Клинцовского, Гордеевского и Красногорского районов, заместитель председателя комиссии

В разделе 18 «Муниципальное образование «Гордеевский район» в основном составе пункт 2 изложить в следующей редакции:

2	Зайчиков О. Н.	военный комиссар военного комиссариата города Клинцы, Клинцовского, Гордеевского и Красногорского районов, заместитель председателя призывной комиссии

В резервном составе пункт 2 изложить в следующей редакции:

2	Угаренков С. Л.	начальник 1 отделения военного комиссариата города Клинцы, Клинцовского, Гордеевского и Красногорского районов, заместитель председателя комиссии

В разделе 19 «Муниципальное образование «Красногорский район» в основном составе пункты 1, 2 изложить в следующей редакции:

1	Резунов А. Г.	глава Красногорского района, председатель призывной комиссии
2	Зайчиков О. Н.	военный комиссар военного комиссариата города Клинцы, Клинцовского, Гордеевского и Красногорского районов, заместитель председателя призывной комиссии

В резервном составе пункты 1, 2 изложить в следующей редакции:

1	Шкред М. И.	заместитель главы Красногорского района, председатель призывной комиссии
2	Угаренков С. Л.	начальник 1 отделения военного комиссариата города Клинцы, Клинцовского, Гордеевского и Красногорского районов, заместитель председателя комиссии

В разделе 20 «Муниципальное образование «Комаричский район» в резервном составе пункт 2 изложить в следующей редакции:

2	Гусева Т. А.	начальник 2 отделения военного комиссариата Комаричского района, заместитель председателя призывной комиссии

В разделе 21 «Муниципальное образование «Навлинский район» в основном составе пункт 2 изложить в следующей редакции:

2	Добродеев В. В.	военный комиссар военного комиссариата Навлинского района, заместитель председателя призывной комиссии

В резервном составе пункт 2 изложить в следующей редакции:

2	Кузнецова А. Н.	начальник 1 отделения военного комиссариата Навлинского района, заместитель председателя призывной комиссии

В разделе 22 «Муниципальное образование «город Новозыбков» в основном составе пункты 1, 7 изложить в следующей редакции:

1	Чебыкин А. Ю.	глава администрации города Новозыбкова, председатель призывной комиссии
7	Хлус В. Н.	врач-онколог МУЗ «Новозыбковская ЦРБ»

В резервном составе пункты 1, 2, 4 изложить в следующей редакции:

1	Альшан В. А.	первый заместитель главы администрации города Новозыбкова, председатель призывной комиссии
2	Баулин Д. С.	начальник 2 отделения объединенного военного комиссариата города Новозыбкова, заместитель председателя призывной комиссии
4	Гоменок С. И.	начальник отдела образования администрации города Новозыбкова

В разделе 23 «Муниципальное образование «Новозыбковский район» в основном составе пункт 7 изложить в следующей редакции:

7	Хлус В. Н.	врач-онколог МУЗ «Новозыбковская ЦРБ»

В резервном составе пункт 2 изложить в следующей редакции:

2	Баулин Д. С.	начальник 2 отделения объединенного военного комиссариата города Новозыбкова, заместитель председателя призывной комиссии

В разделе 24 «Муниципальное образование «Злынковский район» в основном составе пункт 8 изложить в следующей редакции:

8	Хлус В. Н.	врач-онколог МУЗ «Новозыбковская ЦРБ»

В резервном составе пункт 2 изложить в следующей редакции:

2	Баулин Д. С.	начальник 2 отделения объединенного военного комиссариата города Новозыбкова, заместитель председателя призывной комиссии

В разделе 26 «Муниципальное образование «Почепский район» в основном составе пункт 2 изложить в следующей редакции:

2	Литовский Я. В.	военный комиссар военного комиссариата Почепского района, заместитель председателя призывной комиссии

В резервном составе пункт 2 изложить в следующей редакции:

2	Горохульская О. В.	начальник 1 отделения военного комиссариата Почепского района, заместитель председателя призывной комиссии

В разделе 27 «Муниципальное образование «Севский район» в основном составе пункты 2, 8 изложить в следующей редакции:

2	Зубиков А. В.	военный комиссар военного комиссариата города Севска, Севского и Суземского районов, заместитель председателя призывной комиссии
8	Климова Л. М.	инспектор СПК им. Чапаева, представитель родительской общественности

В резервном составе пункты 2, 8 изложить в следующей редакции:

2	Неплюев В. В.	начальник 2 отделения военного комиссариата города Севска, Севского и Суземского районов, заместитель председателя призывной комиссии
8	Пузанова Т. Н.	представитель родительской общественности

В разделе 28 «Муниципальное образование «Суземский район» в основном составе пункты 2, 8 изложить в следующей редакции:

2	Зубиков А. В.	военный комиссар военного комиссариата города Севска, Севского и Суземского районов, заместитель председателя призывной комиссии
8	Климова Л. М.	инспектор СПК им. Чапаева, представитель родительской общественности

В резервном составе пункты 2, 8 изложить в следующей редакции:

2	Неплюев В. В.	начальник 2 отделения военного комиссариата города Севска, Севского и Суземского районов, заместитель председателя призывной комиссии
8	Пузанова Т. Н.	представитель родительской общественности

В разделе 29 «Муниципальное образование «Стародубский район» в основном составе пункт 4 изложить в следующей редакции:

4	Бояркин И. Н.	врач военного комиссариата Стародубского района, врач, руководящий работой по медицинскому освидетельствованию граждан, подлежащих призыву на военную службу

В резервном составе пункты 2, 6 изложить в следующей редакции:

2	Горбачев А. В.	начальник 2 отделения военного комиссариата Стародубского района, заместитель председателя призывной комиссии
6	Сидорин А. Е.	врач МУЗ «Стародубская ЦРБ», врач, руководящий работой по медицинскому освидетельствованию граждан, подлежащих призыву на военную службу

В разделе 30 «Муниципальное образование «Суражский район» в основном составе пункт 7 изложить в следующей редакции:

7	Струк З. В.	врач-терапевт, врач, руководящий работой по медицинскому освидетельствованию граждан, подлежащих призыву на военную службу

В резервном составе пункт 3 изложить в следующей редакции:

3	Медведько Т. И.	медсестра, секретарь призывной комиссии

В разделе 31 «Муниципальное образование «Трубчевский район» в резервном составе пункт 2 изложить в следующей редакции:

2	Лупекин Н. Н.	начальник 1 отделения военного комиссариата Трубчевского района, заместитель председателя призывной комиссии

В разделе 32 «Муниципальное образование «Унечский район» в основном составе пункт 2 изложить в следующей редакции:

2	Драчена Ю. А.	врио военного комиссара военного комиссариата городов Унечи, Мглина, Унечского и Мглинского районов, заместитель председателя призывной комиссии

В резервном составе пункт 2 изложить в следующей редакции:

2	Терещенко Е. И.	врио начальника 2 отделения военного комиссариата городов Унечи, Мглина, Унечского и Мглинского районов, заместитель председателя призывной комиссии

В разделе 33 «Муниципальное образование «Мглинский район» в основном составе пункт 2 изложить в следующей редакции:

2	Драчена Ю. А.	врио военного комиссара военного комиссариата городов Унечи Мглина, Унечского и Мглинского районов, заместитель председателя призывной комиссии

В резервном составе пункт 2 изложить в следующей редакции:

2	Терещенко Е. И.	врио начальника 2 отделения военного комиссариата городов Унечи, Мглина, Унечского и Мглинского районов, заместитель председателя призывной комиссии

АДМИНИСТРАЦИЯ БРЯНСКОЙ ОБЛАСТИ
ПОСТАНОВЛЕНИЕ

от 6 июля 2009 г. **№ 685**

г. Брянск

Об утверждении программы реализации дополнительных мероприятий, направленных на снижение напряженности на рынке труда Брянской области (2009 год)

В соответствии с постановлением Правительства Российской Федерации от 31 декабря 2008 года № 1089 «О предоставлении субсидий из федерального бюджета бюджетам субъектов Российской Федерации на реализацию дополнительных мероприятий, направленных на снижение напряженности на рынке труда субъектов Российской Федерации», в целях дополнительной поддержки граждан, вынужденно потерявших работу, увольняемых и находящихся под риском увольнения в связи с кризисными явлениями в экономике области,

ПОСТАНОВЛЯЮ:

1. Утвердить прилагаемую программу реализации дополнительных мероприятий, направленных на снижение напряженности на рынке труда Брянской области (2009 год), в новой редакции.

2. Постановление администрации области от 12 января 2009 года № 6 «Об утверждении программы реализации дополнительных мероприятий, направленных на снижение напряженности на рынке труда Брянской области (2009 год)» признать утратившим силу.

3. Контроль за исполнением настоящего постановления возложить на временно исполняющего обязанности заместителя Губернатора Брянской области — председателя комитета по экономической политике Брянской области Ковалевского В. В.

Губернатор Н. В. ДЕНИН

УТВЕРЖДЕНА
постановлением администрации
Брянской области
от 6 июля 2009 г. № 685

ПРОГРАММА
реализации дополнительных мероприятий, направленных на снижение напряженности на рынке труда Брянской области (2009 год)

ПАСПОРТ
программы реализации дополнительных мероприятий, направленных на снижение напряженности на рынке труда Брянской области (2009 год)

Наименование программы	— программа реализации дополнительных мероприятии, направленных на снижение напряженности на рынке труда Брянской области (2009 год)
Утверждена	— постановлением администрации области от 6 июля 2009 г. № 685
Основание для разработки программы	— постановление Правительства Российской Федерации от 31 декабря 2008 года № 1089 «О предоставлении субсидий из федерального бюджета бюджетам субъектов Российской Федерации на реализацию дополнительных мероприятий, направленных на снижение напряженности на рынке труда субъектов Российской Федерации»
Государственный заказчик программы	— администрация Брянской области
Основной разработчик программы	— управление государственной службы занятости населения Брянской области
Цель программы	— обеспечение дополнительной эффективной целевой поддержки и защиты граждан, вынужденно потерявших работу, уволенных или находящихся под риском увольнения в связи с кризисными явлениями в экономике области
Задачи программы	— 1. Повышение конкурентоспособности на рынке труда работников, находящихся под риском увольнения. 2. Стимулирование сохранения и создания рабочих мест. 3. Сокращение численности привлекаемых иностранных работников
Основные мероприятия программы	— 1. Опережающее профессиональное обучение работников в случае угрозы массового увольнения (установление неполного рабочего времени, временная приостановка работ, предоставление отпусков без сохранения заработной платы, мероприятия по высвобождению работников). 2. Организация общественных работ, временного трудоустройства, стажировки в целях приобретения опыта работы безработных граждан, граждан, ищущих работу, включая выпускников образовательных учреждений, а также работников в случае угрозы массового увольнения. 3. Содействие развитию малого предпринимательства и самозанятости безработных граждан. 4. Замещение российскими гражданами рабочих мест, на которые предполагается привлечение иностранных работников
Целевой показатель программы	— сдерживание регистрируемой безработицы на уровне не выше 4,0 проц. (от численности экономически активного населения) в среднегодовом исчислении; недопущение снижения уровня занятости населения ниже 88,0 проц.
Исполнители программы	— управление государственной службы занятости населения Брянской области, предприятия и организации (по согласованию) в пределах их полномочий
Этапы и срок реализации программы	— этапы реализации программы приведены в приложении № 8 к программе. Срок реализации программы — 2009 год
Объемы и источники финансирования программы	— реализацию мероприятий программы предполагается обеспечивать на условиях софинансирования из федерального и областного бюджетов. Общий объем финансирования программы в 2009 году составит 481232,2 тыс. руб., в том числе: средства федерального бюджета — 457170,2 тыс. руб., или 95 проц. от общего финансирования (по согласованию); средства областного бюджета — 24062,0 тыс. руб., или 5 проц. от общего финансирования
Ожидаемые конечные результаты программы	— прохождение работниками опережающего профессионального обучения в случае угрозы массового увольнения (установление неполного рабочего времени, временная приостановка работ, предоставление отпусков без сохранения заработной платы, мероприятия по высвобождению работников) — 1579 человек; создание не менее 21080 рабочих мест в рамках организации общественных работ, временного трудоустройства, стажировки в целях приобретения опыта работы безработных граждан, граждан, ищущих работу, включая выпускников образовательных учреждений, а также работников в случае угрозы массового увольнения для трудоустройства — 26088 человек, в том числе стажировки — 3000 человек; содействие развитию малого предпринимательства и самозанятости безработных граждан — 614 человек; сокращение численности привлекаемых иностранных работников на 1385 человек
Орган, осуществляющий контроль за ходом выполнения программы	— контроль за ходом выполнения программы осуществляют: администрация Брянской области; управление государственной службы занятости населения Брянской области; органы исполнительной власти Брянской области, ответственные за выполнение программы

Введение

Программа реализации дополнительных мероприятий, направленных на снижение напряженности на рынке труда Брянской области на 2009 год, разработана в соответствии с постановлением Правительства Российской

Федерации от 31 декабря 2008 года № 1089 «О предоставлении субсидий из федерального бюджета бюджетам субъектов Российской Федерации на реализацию дополнительных мероприятий, направленных на снижение напряженности на рынке труда субъектов Российской Федерации».

Представленные в программе цель и задачи определены на основе анализа ситуации на рынке труда области, сложившейся в конце 2008 года, и прогнозных оценок 2009 года.

Областная программа предусматривает ряд организационных и социальных мер, направленных на поддержку и защиту граждан, вынужденно потерявших работу, уволенных или находящихся под риском увольнения, способствующих снижению напряженности на рынке труда.

1. Обоснования необходимости реализации мероприятий, направленных на снижение напряженности на рынке труда Брянской области

Нестабильная ситуация в экономике области, вызванная финансово-экономическим кризисом, начавшимся в конце 2008 года, привела к негативным явлениям на рынке труда, которые проявились в:

снижении в I квартале индекса промышленного производства, который составил 73,9 проц. к уровню 2008 года;

увеличении просроченной задолженности по выплате заработной платы. Если на 1 января 2009 года, по сведениям организаций (без малого предпринимательства), суммарная задолженность по заработной плате по кругу наблюдаемых видов деятельности составила 105,5 млн. рублей и по сравнению с 1 декабря 2008 года сократилась на 39,7 млн. рублей, или на 27,3 процента, то на 1 апреля 2009 года составила 118,6 млн. рублей и по сравнению с 1 марта 2009 года возросла на 0,2 млн. рублей, или на 0,2 процента;

активном введении режимов неполной занятости в организациях и на предприятиях (неполное рабочее время, простои по вине работодателя и вынужденные отпуска без сохранения заработной платы).

Согласно еженедельному мониторингу, который проводит управление государственной службы занятости населения Брянской области, на 26 мая 2009 года сведения о неполной занятости предоставило 231 предприятие с численностью 35,5 тыс. человек. В режиме неполного рабочего времени работали 28,0 тыс. человек, находились в простое по вине работодателя — 6,6 тыс. человек и около 1,0 тыс. человек находились в отпусках без сохранения заработной платы;

увеличении численности сокращенных из организаций работников.

За период проведения еженедельного мониторинга с октября 2008 года по 26 мая 2009 года предполагалось высвобождение 10,7 тыс. работников, уволено по состоянию на 26 мая текущего года 6,2 тыс. человек.

Результатом вышеперечисленного стало увеличение как общей численности безработных граждан, так и численности граждан, зарегистрированных в службе занятости.

По данным последнего обследования (февраль 2009 г.), проведенного территориальным органом Федеральной службы государственной статистики по Брянской области, общая численность безработных (рассчитанная по методологии МОТ) с ноября 2008 года увеличилась на 7,7 тыс. человек и составила 49,7 тыс. человек.

Численность безработных граждан, зарегистрированных в службе занятости, с начала года (на 1.01.2009 — 9,2 тыс. чел.) увеличилась на 97,0 проц. и составила на 01.06.2009 18,2 тыс. человек. Уровень регистрируемой безработицы вырос за этот период с 1,4 до 2,8 проц.

Учитывая темпы прироста числа зарегистрированных безработных в 2009 году можно ожидать увеличение их численности до 28,0 тыс. человек на конец года.

Исходя из того, что по целевому сценарию баланса трудовых ресурсов численность зарегистрированных безработных составит 26,0 тыс. человек при численности экономически активного населения 655 тыс. человек, целевым показателем программы устанавливается сдерживание регистрируемой безработицы на уровне не выше 4,0 проц.

Коэффициент напряженности на рынке труда (отношение численности незанятых граждан, состоящих на учете, к количеству заявленных в службу занятости населения вакансий) вырос до 4,3 человека на 1.06.2009 (для сравнения: на начало октября прошлого года на одну вакансию претендовало 1,2 человека). В первую очередь это связано с сокращением числа вакансий, заявленных в службу занятости, так как многие работодатели прекратили прием на работу или отозвали заявленные ранее в службу занятости населения вакансии.

В течение 2009 года на региональном рынке труда ожидаются значительные изменения спроса и предложения рабочей силы. Баланс рабочих мест по Брянской области приведен в приложения 1 и 2 к программе.

На региональном рынке труда мероприятия активной политики занятости населения и социальной поддержки безработных граждан осуществляются в соответствии с аналитической ведомственной целевой программой «Содействие занятости населения Брянской области на 2009—2011 годы», утвержденной приказом управления государственной службы занятости населения Брянской области от 17 декабря 2008 года № 348, которая предусматривает в 2009 году:

трудоустроить при содействии службы занятости — 32,7 тыс. человек;

направить на профессиональное обучение по профессиям, востребованным на рынке труда, — 2,3 тыс. человек;

оформить на досрочную пенсию 1,0 тыс. безработных граждан.

Кроме того, приняты меры, направленные на обеспечение смягчения последствий возможного массового высвобождения работников в результате мирового финансового кризиса:

еженедельно проводится мониторинг увольнения работников в связи с ликвидацией либо сокращением численности или штата работников организаций на территории Брянской области, а также неполной занятости работников;

результаты мониторинга в оперативном порядке направляются в Роструд, администрацию Брянской области, аппарат полномочного представителя Президента Российской Федерации в Центральном федеральном округе, государственную инспекцию труда Брянской области, прокуратуру Брянской области, управление Федеральной миграционной службы по Брянской области и др.;

информация о проведении еженедельного мониторинга рынка труда размещается на официальном сайте управления государственной службы занятости населения Брянской области;

в связи с особой важностью организации работы по ведению данного мониторинга установлены прямые контакты с работодателями, представляющими сведения о высвобождении, и областными организациями профсоюзов работников по основным отраслям экономики с целью выяснения уточненной информации, необходимой для ведения мониторинга;

до организаций, принимающих решение о ликвидации, сокращении численности или штата работников и возможном расторжении трудовых договоров с работниками, доведена информация о необходимости извещения в письменной форме органов службы занятости не позднее чем за два месяца до начала проведения соответствующих мероприятий, а в случае, если решение о сокращении численности или штата работников организации может привести к массовому увольнению работ-

ников, — не позднее чем за три месяца (пункт 2 статьи 25 Закона Российской Федерации «О занятости населения в Российской Федерации»);

на территории области действуют консультационные пункты, в которые могут обращаться граждане, находящиеся под угрозой увольнения, за интересующей их информацией;

работниками ГУ-ЦЗН проводятся маркетинговые визиты на предприятия районов;

для информирования населения изданы и распространены буклеты «Памятка работникам, высвобождаемым из организаций», «В помощь ищущему работу», «Информационный портал «Работа в России» Федеральной службы по труду и занятости», брошюра «Услуги службы занятости населения Брянской области» и др.;

определены и работают «горячие линии» в УГСЗН Брянской области и ГУ-ЦЗН. Список ответственных лиц и телефоны «горячих линий» размещены на сайте управления и направлены во все СМИ и заинтересованные организации;

проводятся пресс-конференции с представителями СМИ Брянской области по вопросам ситуации на рынке труда области.

Указанных мер будет недостаточно для поддержания стабильной обстановки на рынке труда Брянской области в сложившихся условиях.

Необходимо принятие дополнительных мер, способствующих снижению напряженности на региональном рынке труда, по следующим направлениям:

повышение конкурентоспособности на рынке труда работников, находящихся под риском увольнения, чему будет способствовать опережающее профессиональное обучение работников в случае угрозы массового увольнения (установление неполного рабочего времени, временная приостановка работ, предоставление отпусков без сохранения заработной платы, мероприятия по высвобождению работников);

стимулирование сохранения и создания рабочих мест. Организация общественных работ, временного трудоустройства, стажировки в целях приобретения опыта работы безработных граждан, граждан, ищущих работу, включая выпускников образовательных учреждений, а также работников в случае угрозы массового увольнения, будет способствовать сохранению кадрового состава предприятий. Развитие самозанятости незанятого населения будет направлено на расширение сфер занятости за счет малого бизнеса.

В связи с увеличением численности безработных граждан, зарегистрированных в службе занятости, и числа работников, находящихся в неполной занятости, администрацией Брянской области было принято решение о корректировке численности участников программы:

об увеличении с 5569 до 21080 рабочих мест в рамках организации общественных работ, временного трудоустройства, стажировки в целях приобретения опыта работы безработных граждан, граждан, ищущих работу, включая выпускников образовательных учреждений, а также работников в случае угрозы массового увольнения для трудоустройства, — с 8297 человек до 26088 человек, так как с января по май 2009 года численность работников, находящихся в неполной занятости, увеличилась с 11,8 тыс. человек до 35,5 тыс. человек.

об увеличении численности с 114 человек до 614 человек в содействии развитию малого предпринимательства и самозанятости безработных граждан, так как увеличилась численность безработных граждан, зарегистрированных в службе занятости, с января по май 2009 года с 9,2 тыс. человек до 18,2 тыс. человек.

сокращение численности привлекаемых иностранных работников. Замещение российскими гражданами рабочих мест, на которые предполагается привлечение иностранных работников. С учетом сложившейся ситуации на рынке труда прогнозируется снижение на 1385 человек (с 5431 человека до 4046 человек).

2. Цель и задачи программы

Основной целью программы является обеспечение дополнительной эффективной целевой поддержки и защиты граждан, вынужденно потерявших работу, уволенных или находящихся под риском увольнения в связи с кризисными явлениями в экономике области.

Для достижения поставленной цели необходимо решить следующие задачи:

1. Повышение конкурентоспособности на рынке труда работников, находящихся под риском увольнения.
2. Стимулирование сохранения и создания рабочих мест.
3. Сокращение численности привлекаемых иностранных работников.

3. Описание ожидаемых результатов реализации программы и целевые индикаторы

Достижение цели в предстоящем периоде предполагается реализовать посредством решения вышеуказанных задач, каждая из которых получит разрешение через выполнение совокупности мероприятий, направленных на обеспечение дополнительной эффективной целевой поддержки и защиты граждан, вынужденно потерявших работу, увольняемых или находящихся под риском увольнения; снижение напряженности на рынке труда; изменение структуры занятости населения Брянской области; сохранение кадрового потенциала на основе обеспечения необходимых условий для создания и сохранения рабочих мест. Конечным результатом в ходе реализации основной цели, задач и выполнения мероприятий станет:

непревышение уровня регистрируемой безработицы свыше 4,0 проц. в среднегодовом исчислении;

прохождение опережающего профессионального обучения работников в случае угрозы массового увольнения (установление неполного рабочего времени, временная приостановка работ, предоставление отпусков без сохранения заработной платы, мероприятия по высвобождению работников) — 1579 человек;

создание не менее 21080 рабочих мест в рамках организации общественных работ, временного трудоустройства, стажировки в целях приобретения опыта работы безработных граждан, граждан, ищущих работу, включая выпускников образовательных учреждений, а также работников в случае угрозы массового увольнения для трудоустройства 26088 человек, в том числе стажировки — 3000 человек;

содействие развитию малого предпринимательства и самозанятости безработных граждан — 614 человек;

сокращение численности привлекаемых иностранных работников на 1385 человек.

Сокращение численности привлекаемых иностранных работников

Реализации мероприятий по замещению российскими гражданами рабочих мест, на которые предполагается привлечение иностранных работников, позволит сократить численность привлекаемых иностранных работников на 1385 человек от запланированной первоначально. Потребность работодателей в привлечении иностранных работников на территорию Брянской области в 2009 году составит 4046 человек.

Для этого предполагается проведение следующих мероприятий:

— в целях реализации приоритетного права российских граждан на занятие вакантных и вновь создаваемых рабочих мест, работодателям предоставляется база данных российских граждан с целью их трудоустройства на рабочие места, по которым предполагается привлечение иностранных граждан;

— определен перечень наиболее востребованных профессий, по которым предусматривается привлечение иностранных граждан. С учетом этого перечня разработан и утвержден план направления на обучения российских граждан по профессиям, наиболее востребованным на региональном рынке труда, по которым предполагается привлечение иностранных работников;

— в рамках реализации мероприятий активной политики занятости населения (организация общественных работ, организация временного трудоустройства безработных граждан испытывающих трудности в поиске работы) предусмотрено замещение рабочих мест на которые предполагается привлечение иностранных работников на срок до 3-х месяцев;

— заключение соглашений о сотрудничестве и взаимодействии со службами занятости населения других регионов, в соответствии с которыми будет осуществляться обмен информацией о рабочих местах, на которые предполагается привлечение иностранных работников, с целью возможного трудоустройства российских граждан, обращающихся за содействием в поиске подходящей работы;

— внутрирегиональное переселение граждан с целью трудоустройства на рабочие места, на которые предполагается привлечение иностранных работников.

4. Система программных мероприятий, направленных на снижение напряженности на рынке труда

Система мероприятий приведена в приложении 3 к программе.

По задаче 1 «Повышение конкурентоспособности на рынке труда работников, находящихся под риском увольнения» предполагается организация опережающего профессионального обучения работников в случае угрозы массового увольнения (установление неполного рабочего времени, временная приостановка работ, предоставление отпусков без сохранения заработной платы, мероприятия по высвобождению работников).

Перечень организаций, в которых будет реализовываться указанное мероприятие, направления и объемы профессионального обучения» приведены в приложении 4 к программе.

По задаче 2 «Стимулирование сохранения и создания рабочих мест» предусматриваются мероприятия:

— по организации общественных работ, временного трудоустройства, стажировки в целях приобретения опыта работы безработными гражданами, гражданами, ищущих работу, включая выпускников образовательных учреждений, а также работников в случае угрозы массового увольнения Перечень организаций, в которых будет реализовываться указанное мероприятие, направления и объемы общественных работ приведены в приложениях 5 и 6 к программе;

— по содействию развитию малого предпринимательства и самозанятости безработных граждан. Численность участников мероприятий по содействию развитию малого предпринимательства и самозанятости по муниципальным образованиям области приведена в приложении 7 к программе.

5. Этапы и срок реализации программы

Срок реализации программы 2009 год.

Этапы реализации программы приведены в приложении 8 к программе.

6. Механизм реализации мероприятий программы и показатели эффективности ее реализации

Уполномоченным органом исполнительной власти Брянской области для осуществления взаимодействия с Федеральной службой по труду и занятости по вопросам реализации программы дополнительных мероприятий, направленных на снижение напряженности на рынке труда, и ответственным за реализацию мероприятий определено управление государственной службы занятости населения Брянской области. К участию в реализации программы привлекаются органы исполнительной власти области, органы местного самоуправления, государственные учреждения службы занятости населения (центры занятости населения), объединения работодателей, работодатели учебные заведения и другие заинтересованные органы и организации.

Реализация мероприятий программы проводится в соответствии с постановлением Правительства Российской Федерации от 31.12.2008 № 1089 «О предоставлении субсидий из федерального бюджета бюджетам субъектов Российской Федерации на реализацию дополнительных мероприятий, направленных на снижение напряженности на рынке труда субъектов Российской Федерации».

Финансовое обеспечение мероприятий программы, направленных на снижение напряженности на рынке труда, осуществляется в пределах выделенной субсидии из федерального бюджета, перечисленной на счет областного бюджета, открытого уполномоченному органу (управление государственной службы занятости населения Брянской области) в управлении Федерального казначейства в установленном порядке, а также за счет бюджетных ассигнований областного бюджета.

На основании распределения субсидии уполномоченным органом управление Федерального казначейства по Брянской области перечисляет субсидию получателям бюджетных средств — государственным учреждениям службы занятости населения (центрам занятости населения) в соответствии с бюджетной росписью. Порядок расходования средств на реализацию мероприятий программы устанавливает администрация Брянской области.

Реализация мероприятия «Опережающее профессиональное обучение работников в случае угрозы массового увольнения (установление неполного рабочего времени, временная приостановка работ, предоставление отпусков без сохранения заработной платы, мероприятия по высвобождению работников)» осуществляется на основании договоров, заключенных между государственным учреждением службы занятости населения (центром занятости населения), работодателем, работником и образовательным учреждением. Обучение проводится на базе образовательных учреждений, имеющих лицензии на право проведения курсовой подготовки, на основании конкурсного отбора. Субсидии федерального бюджета выделяются для оплаты профессионального обучения участников программы. Средства областного бюджета выделяются для оплаты профессионального обучения, выплаты стипендии участникам программы.

Реализация мероприятия «Организация общественных временных работ, трудоустройства, стажировки в целях приобретения опыта работы безработных граждан, граждан, ищущих работу, включая выпускников образовательных учреждений, а также работников в случае увольнения» осуществляется:

в форме сохранения рабочих мест для занятых граждан, находящихся под риском увольнения, на основании договоров, заключенных между государственным учреждением службы занятости населения (центром занятости населения), работником и работодателем по постоянному месту работы;

в форме создания временных рабочих мест для занятых граждан, находящихся под риском увольнения, на основании договоров, заключенных между государственным учреждением службы занятости населения (центром занятости населения), работником и работодателем, создающим временные рабочие места;

в форме создания временных рабочих мест для незанятых граждан, обратившихся за содействием в трудоустройстве в службу занятости (включая граждан, официально зарегистрированных в качестве безработных), на основании договоров, заключенным между государственным учреждением службы занятости населения (центром занятости населения), гражданином, ищущим работу и работодателем, создающим временные рабочие места.

Положение о возможности участия гражданина в свободное от работы время (при введении в организации режима неполного рабочего дня (смены) и (или) неполной рабочей недели, при предоставлении работнику отпуска без сохранения заработной платы) должно быть внесено в трудовой договор.

Средства субсидии из федерального бюджета выделяются на оплату труда работнику с учетом начислений на фонд оплаты труда (МРОТ, установленный в размере 4330 руб.).

Средства областного бюджета выделяются на возмещение работодателю расходов по заработной плате с учетом начислений на фонд оплаты труда.

Реализация мероприятия «Содействие развитию малого предпринимательства и самозанятости безработных граждан» осуществляется на основании договоров, заключенных между государственным учреждением службы занятости населения (центром занятости населения) и безработным гражданином на предоставление субсидии, которые заключаются после оценки эффективности бизнес-планов комиссиями, созданными при органах местного самоуправления.

Порядок реализации мероприятий программы дополнительных мер снижения напряженности на рынке труда Брянской области в 2009 году устанавливается нормативным правовым актом администрации Брянской области.

Общий контроль за исполнением программы осуществляет администрация Брянской области.

Управление государственной службы занятости населения Брянской области осуществляет:

организацию выполнения мероприятий программы за счет финансирования из федерального и областного бюджетов;

подготовку информации и отчетов для администрации Брянской области о выполнении программы;

ежеквартально, не позднее 15 числа месяца, следующего за отчетным кварталом, представляет в Федеральную службу по труду и занятости отчет о расходах консолидированного бюджета по установленной форме;

подготовку предложений по корректировке программы (при корректировке и уточнении количества и перечня участников по программным мероприятиям возможно перераспределение средств по направлениям использования в пределах общей суммы выделенной субсидии);

совершенствование механизма реализации программы;

контроль за эффективным и целевым использованием средств, выделяемых на реализацию программы, своевременным выполнением в полном объеме основных мероприятий программы.

Реализация дополнительных мероприятий, направленных на снижение напряженности на рынке труда Брянской области, будет осуществляться в соответствии с нормативными правовыми актами, перечисленными в приложении 9 к программе.

Реализация мероприятий программы позволит:

регулировать происходящие на рынке труда процессы;

оказать опережающее профессиональное обучение работников в случае угрозы массового увольнения — 1579 человек;

создать не менее 21080 рабочих места в рамках организации общественных работ, временного трудоустройства, стажировки в целях приобретения опыта работы безработных граждан, граждан, ищущих работу, включая выпускников образовательных учреждений, а также работников в случае угрозы массового увольнения для трудоустройства 26088 человек, в том числе стажировки — 3000 человек;

содействовать развитию малого предпринимательства и самозанятости безработных граждан — 614 человек;

сократить численность привлекаемых иностранных работников на 1385 человек.

Реализация мероприятий программы будет способствовать:

предотвращению массовых увольнений;

смягчению последствий спада производства;

социальной защите увольняемых работников и созданию новых рабочих мест;

развитию малого и среднего бизнеса;

повышению качества и конкурентоспособности рабочей силы;

развитию системы обучения кадров;

созданию условий для быстрейшего трудоустройства на постоянной и временной основе, уволенных с предприятий и находящихся под риском увольнения граждан;

эффективной целевой поддержке лиц, потерявших работу;

недопущению роста уровня регистрируемой безработицы свыше 4,0 проц. в среднегодовом исчислении;

не допущению снижения уровня занятости населения ниже 88,0 проц.

7. Ресурсное обеспечение программы

Реализацию мероприятий программы предполагается обеспечивать на условиях софинансирования из федерального и областного бюджетов.

Общий объем финансирования программы в 2009 году составит 481232,2 тыс. рублей, в том числе:

средства федерального бюджета — 457170,2 тыс. рублей;

средства областного бюджета — 24062,0 тыс. рублей.

Распределение объемов финансирования по мероприятиям программы приведено в приложениях 10 и 11 к программе.

ПРИЛОЖЕНИЕ 1
к программе реализации дополнительных мероприятий, направленных на снижение напряженности на рынке труда Брянской области (2009 год)

Баланс рабочих мест по Брянской области

№	Вид экономической деятельности	На начало 2009 года	Прогноз на 2009 год		
			оптимистический сценарий	пессимистический сценарий	целевой сценарий
1	Население трудоспособного возраста, тыс. чел.	803,4	×	×	×
2	Экономически активное население, тыс. чел.	655,0	×	×	×
3	Занятое население, тыс. чел.	613,0	597,0	590,0	594,0
4	Безработные (по методологии МОТ), проц.	6,4	8,9	9,9	9,3
5	Численность зарегистрированных безработных*, тыс. чел.	9,2	24,0	28,0	26,0
6	Уровень зарегистрированных безработных, проц.	1,4	3,7	4,3	4,0
7	Численность работников под риском увольнения, включая находящихся в простое и вынужденных отпусках, тыс. чел.	7,6	20,0	50,0	40,0
8	Численность выпускников образовательных учреждений, выходящих на рынок труда, тыс. чел.	×	15,1	15,1	15,1
9	Высвобождение рабочих мест, тыс. ед. в том числе: выход на пенсию по возрасту, тыс. чел.	× ×	1,0 1,0	3,0 3,0	2,0 2,0
10	Квоты на иностранную рабочую силу, тыс. ед.	×	4,0	4,0	4,0
11	Создание рабочих мест, тыс. ед.	×	2,7	2,2	2,5
11.1	в том числе: в рамках реализации инвестиционных проектов	×	1,1	1,1	1,1
12	Число вакансий, заявленных работодателями в службу по труду и занятости, тыс. ед.	3,2	52,0	40,0	50,0
13	Дефицит рабочих мест, тыс. ед.	42,0	58,0	65,0	61,0
14	Оценка предпринимаемых мер:				
14.1	Досрочный выход на пенсию, чел.	×	250	250	250
14.2	Организация обучения, опережающего профессионального обучения, чел.	×	3879	3879	3879
	в том числе: за счет субвенций	×	2300	2300	2300
	по программе	×	1579	1579	1579
14.3	Организация общественных работ, временного трудоустройства, стажировки, чел.	×	20791	20791	20791
	в том числе: за счет субвенций	×	3000	3000	3000
	по программе	×	17791	17791	17791
14.4	Переезд в другую местность (по программе), чел.	×	—	—	—
14.5	Развитие малого предпринимательства и самозанятости (по программе), чел.	×	614	614	614
14.6	Другое, чел.	×			
	в том числе: за счет субвенций		29667	29667	29667
	по программе	—	—	—	—
14.7	Всего участников, чел.	×	63498	63498	63498
	в том числе: за счет субвенций	×	35217	35217	35217
	по программе	×	28281	28281	28281

* — среднегодовой показатель.

ПРИЛОЖЕНИЕ 2
к программе реализации дополнительных мероприятий, направленных на снижение напряженности на рынке труда Брянской области (2009 год)

Основная кадровая потребность для реализации крупных инвестиционных проектов в Брянской области

№ п. п.	Наименование предприятия	Наименование инвестиционного проекта	Информация по рабочим местам, созданным в рамках реализации инвестиционных проектов		
			создано рабочих мест, всего (чел.)	до 2009 года (чел.)	2009 год (оценка), (чел.)
1	ОАО «Клинцовский автокрановый завод»	«Расширение производства выпускаемых моделей автокранов и создание и освоение серийного производства новых моделей гидравлических автомобильных кранов грузоподъемностью 16—25 т.»	1621	—	1454
2	ОАО «Брянский гормолзавод»	«Модернизация и расширение производства цельномолочной продукции на ОАО «Брянский гормолзавод»	98	—	8
3	ЗАО СП «Брянсксельмаш»	«Организация выпуска кормоуборочных комбайнов российско-белорусским предприятием СП ЗАО «Брянсксельмаш»	126	—	30
4	ЗАО «Картофельная нива»	«Организация производства и переработки картофеля на ЗАО АФ «Картофельная нива»	196	—	197
5	ООО «БСК Логистик»	«Организация Логистического Центра (склада общего пользования) соответствующего международным стандартам Класса А в г. Брянске»	81	22	150
6	ООО «Брянский мясоперерабатывающий комбинат»	«Строительство и эксплуатация свиноводческого комплекса мощностью 54000 голов в год»	400	—	20
7	ОАО Брянский хлебокомбинат «Каравай»	Модернизация производства хлебобулочных изделий в ОАО Брянский хлебокомбинат «Каравай»	357	—	—
8	ООО «Климовский крахмал»	«Реконструкция цеха кукурузного крахмала»	—	—	—
9	ООО «ДОЦ плюс»	«Организация производства древесных топливных гранул и обрезных пиломатериалов в ООО «ДОЦ плюс»	46	—	—
10	ЗАО «Брянский завод силикатного кирпича»	«Модернизация и расширение производства силикатного кирпича в ЗАО «Брянский завод силикатного кирпича»	590	—	12
11	ООО «Дружба»	«Создание свиноводческого комплекса»	31	—	22
12	ООО «Мясокомбинат «Тамошь»	«Модернизация производства колбасных изделий»	170	—	—
13	ООО «Мясная корпорация»	«Строительство первой очереди свиноводческого комплекса на 26400 голов в год»	—	—	25
14	ООО «АгроГруп»	«Строительство животноводческого комплекса на 2400 голов дойного стада»	53	—	42
15	ЗАО «Пролетарий»	«Модернизация производства технических картонов на ЗАО «Пролетарий»	—	—	—
16	МУП «Горводоканал»	«Реконструкция систем водоснабжения и водоотведения города Брянска»	—	—	—
17	ООО «Картофельная нива Трубчевск»	«Расширение производства и организации переработки картофеля в ООО «Картофельная нива Трубчевск»	82	—	80
18	ГУП «Брянский хлебокомбинат № 1»	«Расширение производства в ГУП «Брянский хлебокомбинат № 1»	245	—	—
19	ОАО «Консервсушпрод»	«Расширение цеха переработки молока в ОАО «Консервсушпрод»	365	—	10
20	ООО «Клетнянский лес»	«Организация производства клееного бруса в ООО «Клетнянский лес»	76	—	10

ПРИЛОЖЕНИЕ 3
к программе реализации дополнительных мероприятий, направленных на снижение напряженности на рынке труда Брянской области (2009 год)

СИСТЕМА
организационных мероприятий, направленных на снижение напряженности на рынке труда Брянской области в 2009 году

Наименование задачи, мероприятия	Срок реализации	Ответственные исполнители
1	2	3
Задача 1. Повышение конкурентоспособности на рынке труда работников, находящихся под риском увольнения		
Опережающее профессиональное обучение работников в случае угрозы массового увольнения (установление неполного рабочего времени, временная приостановка работ, предоставление отпусков без сохранения заработной платы, мероприятия по высвобождению работников)		
1.1. Предоставление государственных услуг по профессиональной ориентации гражданам, подлежащим высвобождению, по информированию о профессиях, специальностях, роде занятий, востребованных на рынке труда, об условиях и возможностях обучения, трудоустройства после его завершения	в течение года	управление ГСЗН Брянской области, государственные учреждения службы занятости населения
1.2. Проведение мониторинга по определению профессий, специальностей, востребованных на рынке труда области	в течение года	управление ГСЗН Брянской области, департамент общего и профессионального образования Брянской области
1.3. Определение перечня предприятий, на которых планируется опережающее профессиональное обучение работников в случае угрозы массового увольнения (установление неполного рабочего времени, временная приостановка работ, предоставление отпусков без сохранения заработной платы, мероприятия по высвобождению работников)	до 15.01.2009	управление ГСЗН Брянской области, комитет по экономической политике Брянской области
1.4. Определение потребности в профессиональном обучении граждан, подлежащих высвобождению, путем проведения совместно с работодателями анкетирования (тестирования) среди высвобождаемых работников для определения численности и профессионально-квалификационного состава нуждающихся в соответствующем профессиональном обучении, по профессиям, пользующимся спросом на рынке труда	до 15.01.2009	управление ГСЗН Брянской области, государственные учреждения службы занятости населения, предприятия (организации)
1.5. Подготовка реестра учебных заведений (организаций), на базе которых будет проходить опережающее профессиональное обучение	до 15.01 2009	департамент общего и профессионального образования Брянской области, управление ГСЗН Брянской области, государственные учреждения службы занятости населения
1.6. Проведение отбора учебных заведений для организации опережающего обучения граждан	до 20.02.2009	управление ГСЗН Брянской области, государственные учреждения службы занятости населения
1.7. Разработка механизма реализации программы опережающего профессионального обучения	январь 2009	управление ГСЗН Брянской области, финансовое управление Брянской области

(Продолжение приложения 3)

1	2	3
1.8. Заключение договоров на организацию опережающего профессионального обучения граждан, находящихся под риском увольнения	в течение года	государственные учреждения службы занятости населения, учебные заведения, предприятия (организации)
1.9. Организация опережающего профессионального обучения работников в случае угрозы массового увольнения (установление неполного рабочего времени, временная приостановка работ, предоставление отпусков без сохранения заработной платы, мероприятия по высвобождению работников), в том числе граждан: — которым невозможно подобрать подходящую работу по имеющимся у них профессиям, специальностям, уровню квалификации как в данной, так и в других организациях; — которым необходимо изменить профессию, специальность, род занятий в связи с отсутствием работы, отвечающей имеющимся у гражданина профессиональным навыкам; — которые утратили способность к выполнению работы по прежней профессии, специальности, которым необходимо повысить квалификацию	в течение года	управление ГСЗН Брянской области, государственные учреждения службы занятости населения,
1.10. Проведение мониторинга трудоустройства и закрепления на рабочих местах граждан, закончивших опережающее профессиональное обучение	в течение года	управление ГСЗН Брянской области, государственные учреждения службы занятости населения, предприятия (организации)
1.11. Реализация мер по профессиональной подготовке, переподготовке и повышению квалификации безработных граждан, внедрение современных программ, методик, средств и технологий в процесс профессионального обучения безработных граждан	в течение года	управление ГСЗН Брянской области
Задача 2. Стимулирование сохранения и создания рабочих мест		
2.1. Организация общественных работ, временного трудоустройства, стажировки в целях приобретения опыта работы безработных граждан, граждан, ищущих работу, включая выпускников образовательных учреждений, а также работников в случае угрозы массового увольнения		
2.1.1. Осуществление сбора информации о возможности проведения общественных работ, временного трудоустройства, стажировки в целях приобретения опыта работы безработных граждан, граждан, ищущих работу, включая выпускников образовательных учреждений, а также работников в случае угрозы массового увольнения на предприятиях (организациях) области	январь — февраль 2009	управление ГСЗН Брянской области, государственные учреждения службы занятости населения
2.1.2. Проведение мониторинга: ситуации на рынке труда (численность граждан, ищущих работу и безработных граждан, возможность массового увольнения работников, прогнозируемый рост безработицы), в том числе по сельским поселениям и муниципальным районам; потребности территорий, организаций в выполнении социально значимых работ, носящих временный или сезонный характер	ежеквартально	управление ГСЗН Брянской области, государственные учреждения службы занятости населения
2.1.3. Формирование банка вакансий общественных работ, временного трудоустройства, стажировки в целях приобретения опыта работы безработных граждан, граждан, ищущих работу, включая выпускников образовательных учреждений, а также работников в случае угрозы массового увольнения по предприятиям области с целью организации временного трудоустройства граждан, находящихся под риском увольнения	январь — февраль 2009	управление ГСЗН Брянской области, государственные учреждения службы занятости населения
2.1.4. Подготовка положения о порядке организации общественных работ, временного трудоустройства, стажировки в целях приобретения опыта работы безработных граждан, граждан, ищущих работу, включая выпускников образовательных учреждений, а также работников в случае угрозы массового увольнения	январь 2009	управление ГСЗН Брянской области, финансовое управление Брянской области

1	2	3
2.1.5. Осуществление совместного финансирования общественных работ, временного трудоустройства, стажировки в целях приобретения опыта работы безработных граждан, граждан, ищущих работу, включая выпускников образовательных учреждений, а также работников в случае угрозы массового увольнения с органами местного самоуправления, предприятиями и организациями	январь – февраль 2009	управление ГСЗН Брянской области, Финансовое управление Брянской области, предприятия (организации)
2.1.6. Принятие органами местного самоуправления постановлений об организации общественных работ	I квартал 2009 года	управление ГСЗН Брянской области, государственные учреждения службы занятости населения, органы местного самоуправления
2.1.7. Подготовка типового пакета документов по организации проведения общественных работ, временного трудоустройства, стажировки в целях приобретения опыта работы безработных граждан, граждан, ищущих работу, включая выпускников образовательных учреждений, а также работников в случае угрозы массового увольнения	январь 2009	управление ГСЗН Брянской области
2.1.8. Заключение договоров о совместной деятельности по организации общественных работ, временного трудоустройства, стажировки в целях приобретения опыта работы безработных граждан, граждан, ищущих работу, включая выпускников образовательных учреждений, а также работников в случае угрозы массового увольнения	в течение года	государственные учреждения службы занятости населения, предприятия (организации)
2.1.9. Информирование (посредством сайта управления, консультационных пунктов, наглядной агитации, размещенной в ГУ ЦЗН области, органах местного самоуправления городов и районов области и непосредственно на предприятиях и организациях области) граждан, находящихся под риском увольнения, о видах организуемых общественных работ и порядке их проведения, условиях, режиме и оплате труда, а также о льготах, предоставляемых организациям при выполнении этих работ	в течение года	управление ГСЗН Брянской области, государственные учреждения службы занятости населения
2.1.10. Обеспечение участия в программе общественных работ, временного трудоустройства, стажировки в целях приобретения опыта работы безработных граждан, граждан, ищущих работу, включая выпускников образовательных учреждений, а также работников в случае угрозы массового увольнения в соответствии с перечнем предприятий (организаций), объемами и видами общественных работ не менее 26088 чел.	в течение года	управление ГСЗН Брянской области, государственные учреждения службы занятости населения, предприятия (организации)
2.2. Содействие развитию малого предпринимательства и самозанятости безработных граждан		
2.2.1. Предоставление гражданам информационных услуг по вопросам содействия развитию малого предпринимательства и самозанятости безработных граждан	в течение года	управление по внешнеэкономической и инвестиционной деятельности администрации Брянской области, управление ГСЗН Брянской области
2.2.2. Проведение круглых столов, консультативных встреч, по актуальным проблемам развития предпринимательства в области	в течение года	управление по внешнеэкономической и инвестиционной деятельности администрации Брянской области, управление ГСЗН Брянской области
2.2.3. Организация и проведение семинаров «Предпринимательство и самозанятость» для безработных граждан по развитию предпринимательской деятельности, в том числе в следующих муниципальных образованиях области: г. Брянск (30 человек)	в течение года	управление ГСЗН Брянской области, государственные учреждения службы занятости населения

(Продолжение приложения 3)

1	2	3
г. Дятьково (20 человек) г. Клинцы (20 человек) г. Новозыбков (20 человек) Карачевский район (20 человек) Стародубский район (20 человек) Трубчевский район (20 человек) Унечский район (20 человек)		
2.2.4. Проведение мониторинга граждан, желающих организовать собственное дело	в течение года	управление ГСЗН Брянской области, управление по внешнеэкономической и инвестиционной деятельности администрации Брянской области, государственные учреждения службы занятости населения
2.2.5. Предоставление гражданам профориентационных услуг с целью определения склонностей и способностей для дальнейшей организации собственного дела	в течение года	управление ГСЗН Брянской области, государственные учреждения службы занятости населения
2.2.6. Предоставление гражданам услуги по профессиональному обучению основам предпринимательской деятельности	в течение года	управление ГСЗН Брянской области, государственные учреждения службы занятости населения
2.2.7. Оказание безработным гражданам организационно-консультационных услуг по вопросам организации собственного дела (проведение тестирования, содействие в подготовке бизнес-планов, проведение экспертизы)	в течение года	управление ГСЗН Брянской области, государственные учреждения службы занятости населения
2.2.8. Предоставление субсидий за счет средств федерального бюджета безработным гражданам на организацию предпринимательской деятельности и самозанятости не менее 614 чел.	в течение года	управление ГСЗН Брянской области
Задача 3. Сокращение численности привлекаемых иностранных работников		
3.1. Замещение российскими гражданами рабочих мест, на которые предполагается привлечение иностранных работников		
3.1.1. Предоставление работодателям базы данных российских граждан с целью их трудоустройства на рабочие места, по которым предполагается привлечение иностранных граждан	в течение года	государственные учреждения службы занятости населения
3.1.2. Определение перечня наиболее востребованных профессий, по которым предусматривается привлечение иностранных граждан	январь — февраль 2009 года	управление ГСЗН Брянской области
3.1.3. Разработка и утверждение плана направления на обучение российских граждан по профессиям, наиболее востребованным на региональном рынке труда, по которым предполагается привлечение иностранных работников	февраль 2009 года	управление ГСЗН Брянской области
3.1.4. Направление на обучение российских граждан по профессиям, наиболее востребованным на региональном рынке труда, по которым предполагается привлечение иностранных работников	в течение года 2009 года	государственные учреждения службы занятости населения
3.1.5. В рамках реализации мероприятий активной политики занятости населения (организация общественных работ, организация временного трудоустройства безработных граждан испытывающих трудности в поиске работы) обеспечение замещения рабочих мест, на которые предполагается привлечение иностранных работников на срок до 3-х месяцев	в течение года 2009 года	управление ГСЗН Брянской области, государственные учреждения службы занятости населения

1	2	3
3.1.6. Заключение Соглашений о сотрудничестве и взаимодействии со службами занятости населения других регионов для осуществления обмена информацией о рабочих местах, на которые предполагается привлечение иностранных работников, с целью возможного трудоустройства российских граждан, обращающихся за содействием в поиске подходящей работы	в течение года 2009 года	управление ГСЗН Брянской области
3.1.7. Осуществление внутрирегионального переселения граждан с целью трудоустройства на рабочие места, на которые предполагается привлечение иностранных работников	в течение года 2009 года	управление ГСЗН Брянской области, государственные учреждения службы занятости населения

ПРИЛОЖЕНИЕ 4
к программе реализации дополнительных мероприятий, направленных на снижение напряженности на рынке труда Брянской области (2009 год)

Организация опережающего профессионального обучения работников, находящихся под риском увольнения в 2009 году

Городской округ, муниципальный район	Предприятие	Численность работников планируемых на опережающее профессиональное обучение, чел.	Профессионально-квалификационный состав высвобождаемых граждан	Основные профессии обучения (переподготовки, повышения квалификации)	Учреждения профессионального образования, учебные центры, организации, на базе которых будет проходить опережающее переобучение, включая обучение на рабочих (учебных местах)
1	2	3	4	5	6
Всего по области		1579			
г. Брянск	ООО «Строй Комплект»	25	слесарь — 2, техник-механик — 3, стропальщик — 3, инженер — 1, каменщик — 1, электрогазосварщик — 3, арматурщик — 1, плотник — 2, штукатур — 1, подсобные рабочие — 13	оператор котельной — 12, электрик — 5, продавец — 4, водитель — 2, слесарь — сантехник — 2	ГУ ДО Региональный учебный центр, ГОУ НПО № 19 и другие
	ЗАО УК «БМЗ»	358	часть персонала переведена на неполное рабочее время; маляр — 21, слесарь м/работ —76, электросварщик — 96, токарь — 10, распределитель работ — 1, стропальщик — 7, машинист крана — 23, уборщик — 3, оператор ЭВМ — 5, инженер — 119, секретарь-машинистка — 1, мастер — 34, чистильщик — 9, слесарь-ремонтник — 2, экономист — 4, сверловщик — 2, водитель — 9, руководитель среднего звена — 14, аппаратчик ХВО — 4, щуровщик топлива — 7, машинист насосных установок — 3, резчик Ме — 1, вальцовщик — 1, кладовщик — 7, рабочий — 29, штамповщик — 19, табельщик — 5, заточник — 1, наладчик — 2, электромонтер — 5, экскаваторщик — 1, энергетик — 1, бухгалтер — 2, плотник-столяр — 6, кровельщик — 5, монтажник — 9, прораб — 4, облицовщик-плиточник — 3, каменщик — 1, газорезчик — 17	водитель троллейбуса — 29, оператор котельной — 48, менеджер (основы ведения малого бизнеса) — 24, продавец — 18, каменщик — 6, лифтер — 52, электрик — 4, машинист автовышки — 32, газосварщик — 25, электрогазосварщик — 54, водитель — 30, рамщик — 10, машинист экскаватора — 3, оператор ЭВМ + 1С бухгалтерия — 5, столяр-плотник — 6, стропальщик — 12	ГОУ Брянской области «Учебно-курсовой комбинат Жилкомхоза», ГУ ДО Региональный учебный центр и другие

(Продолжение приложения 4)

			1	2	3
	ОАО «Ирмаш»	64	часть персонала переведена на неполное рабочее время; распред. работ — 6, мастер — 5, машинист крана — 3, бухгалтер — 4, рабочий — 8, инженер — 19, кладовщик — 5, слесарь — 7, менеджер — 1, экономист — 2, водитель — 2, электромонтер — 3, контролер — 1, слесарь — 6, библиотекарь — 3, наладчик КИПиА — 1, электросварщик — 2, штукатур — 1, чистильщик ме — 2, оператор СЧУПУ — 1, стропальщик — 1, начальник бюро — 1, токарь — 1, оператор котельной — 1, подсобные рабочие — 32	водитель — 15, машинист бульдозера — 5, 1С: бухгалтерия — 4, оператор котельной — 10, газорезчик — 5, продавец-кассир — 4, контролер — кассир — 2, водитель погрузчика — 5, каменщик — 2, основы предпринимательской деятельности — 8, программа: «Autocad» — 12	ГОУ Брянской области «Учебно-курсовой комбинат Жилкомхоза», ГУ ДО Региональный учебный центр, Брянский учебно-курсовой комбинат автотранспорта, Брянская ОТШ № 1 РОСТО и другие
	ООО «Брянский стекольный завод»	31	часть персонала переведена на неполное рабочее время; экономист — 1, инспектор — 2, уборщик — 4, кладовщик — 4, машинист компрессорных установок — 8, мастер — 1, инженер — 3, слесарь — 3, токарь — 2, огнеупорщик 1, оформитель — 1, электромонтер — 4, наладчик ТО — 1, оператор стеклофор. машин — 3	водитель автомобиля — 7, машинист крана — 5, электрогазосварщик — 7, менеджер — 4, плотник-столяр — 4, продавец-кассир — 3, машинист крана-1	Брянский учебно-курсовой комбинат автотранспорта, Брянская ОТШ № 1 РОСТО, ГУ ДО Региональный учебный центр
	ОАО «Электроаппарат»	26	штамповщик — 2, рабочий — 8, регулировщик РЭА — 1, слесарь КИПиА — 1, экономист — 1, инженер — 2, токарь — 1, сварщик — 1, подсобные рабочие — 25	менеджер — 3, каменщик — 2, электрогазосварщик — 5, водитель погрузчика — 4, оператор ЭВМ+1С бухгалтерия — 1, электрик — 3, основы предпринимательской деятельности — 8	ГУ ДО Региональный учебный центр, ГОУ НПО № 19
	ОАО «Брянский Арсенал»	12	контролер — 6, оператор котельной — 1, маляр — 2, кладовщик — 4, инженер — 10, наладчик — 2, рабочий — 6, слесарь — 6, машинист крана — 4, оператор ЭВМ — 1, мастер — 2, токарь — 2, руководитель низшего звена — 2	менеджер — 2, стропальщик — 4, машинист автогрейдера — 3, водитель погрузчика — 3	ГУ ДО, Региональный учебный центр, ГОУ Брянской области «УКК Жилкомхоза»
	ЗАО «БАЗ»	9	инженер — 4, мастер — 1, инспектор — 1, контролер — 1, маляр — 1, электромонтер — 2, электрогазосварщик — 3, слесарь — 5	программа: «Кадры» — 2, стропальщик — 4, менеджер — 3	ГУ ДО Региональный учебный центр, НОУ ДО «Сетевая академия», ГОУ Брянской области «УКК Жилкомхоза»
	ФГУП «85 ремонтный завод» МО РФ	18	инженер — 4, пожарный — 9, мастер — 1, машинист крана — 2, экономист — 2, слесарь — 7, рабочий — 13, электросварщик — 3, художник — 2, электромонтер — 1, товаровед — l, инспектор — 1	машинист экскаватора — 6, водитель — 5, программа: «Кадры» — 1, плиточник — облицовщик — 2, оператор ЭВМ +»Autocad» — 1	ГОУ Брянской области «Учебно-курсовой комбинат Жилкомхоза», ГУ ДО Региональный учебный центр
	ООО «БСЗ»	63	часть персонала переведена на неполное рабочее время; инженер — 10, механик — 1, табельщик — 2, слесарь — 2, секретарь-машинистка — 1, мастер — 3, техник — 1, токарь — 2, газорезчик — 1, машинист крана — 1, рабочий — 7, инспектор — 1, экономист — 4, начальник отдела — 3, художник — 1, кладовщик — 1, подсобные рабочие — 42	электрогазосварщик — 12, машинист автопогрузчика — 7, машинист экскаватора — 17, оператор ЭВМ+»Кадры» — 2, каменщик — 4, водитель — 4, продавец-кассир — 8, секретарь-референт со знанием электронного делопроизводства — 1, станочник — 3, оператор ЭВМ+»Autocad» — 5	ГОУ Брянской области «Учебно-курсовой комбинат Жилкомхоза», ГУ ДО Региональный учебный центр, НОУ ДО «Сетевая академия», НОУ Среднерусский университет и другие
	ООО «Строй-деталь и К»	36	формовщик — 9, машинист крана — 5, оператор ПУ — 3, электросварщик — 5, подсобные рабочие — 13 машинист тепловоза — 1, инженер — 1, водитель — 1, подсобные рабочие — 12	оператор газовой котельной — 7, водитель кат. С — 3, кровельщик — 4, стропальщик — 5, продавец-кассир-3, менеджер — 2, каменщик-стропальщик — 12 ,	ГОУ Брянской области «Учебно-курсовой комбинат Жилкомхоза», ГУ ДО Региональный учебный центр, Брянский УКК автотранспорта, Брянская ОТШ № 1 РОСТО

			1	2	3
	ООО «Мебельная фабрика «Белые Берега»	16	экономист — 6, мастер — 6, начальник цеха — 1, инженер — 8, рабочий — 3, контролер — 2, кладовщик — 1	бухгалтер — 4, менеджер — 2, станочник ДОС — 4, рамщик — 3, оператор котельной — 1, 1С: Предприятие — 1	НОУ ДО «Сетевая академия», ГУ ДО Региональный учебный центр
	ООО «Мехтехмонтаж»	14	монтажник — 14, электрогазосварщик — 8, сторож — 1, огнеупорщик — 1, инженер — 1, экономист — 1, секретарь — 1	водитель — 2, каменщик — 4, оператор ЭВМ: «торговля и склад» — 1, электромонтер — 2, оператор котельной — 2, секретарь-референт со знанием электронного делопроизводства — 1, газорезчик — 1	Брянский УКК автотранспорта, ГОУ НПО № 19, НОУ ДО «Сетевая академия», Брянский УКК Жилкомхоза
	ф-л ОАО «Российские железные дороги»	14	оператор ЭВМ — 7, рабочий — 2, электромонтер — 1, регулировщик скорости — 2, составитель поездов — 2	проводник — 6, пом. машиниста — 1, монтер пути — 5, кассир билетный —2	Брянский ПЛ ж/д транспорта.№ 2, Брянский колледж ж/д транспорта
	Брянский филиал «Центртелеком»	20	инженер — 3, электромеханик — 2, телефонист — 24	оператор ЭВМ+1С Бухгалтерия — 8, программа: «Торговля и склад»-8, электрик — 2, водитель — 2,	НОУ ДО «Сетевая академия», ГУ ДО Региональный учебный центр, Брянская ОТШ РОСТО № 1 и другие
	ОАО «Брянсоблкомна-ладка»	30	инженер — 6, бухгалтер — 2, экономист — 1, начальник лаборатории — 2, мастер — 2, электромонтер — 4, слесарь — 4, газорезчик — 1, механик — 1, водитель — 6, машинист экскаватора — 1, уборщик — 2	электрогазосварщик — 3, водитель кат. С — 6, 1С: Предприятие — 5, менеджер — 2, газосварщик — 3, оператор котельной — 3, слесарь-сантехник — 3, плотник-столяр — 2, машинист автовышки — 3	Брянский учебно-курсовой комбинат автотранспорта, Брянская ОТШ № 1 РОСТО и другие
	ОАО «МРСК Центра «Брянскэнерго»	10	уборщик — 10	оператор котельной — 3, лифтер — 7	ОУЦ «Брянсклифтсервис», ГОУ Брянской области «Учебно-курсовой комбинат Жилкомхоза»
	ЗАО «Кремний-маркетинг»	66	часть персонала переведена на неполное рабочее время; сборщицы полупроводниковых приборов и микросхем — 34, слесарь-ремонтник — 8, бухгалтер — 5, станочник — 6, рабочий — 19	парикмахер — 10, оператор ЭВМ — 12, оператор котельной — 8, каменщик-7, автослесарь — 5, менеджер — 5, оператор котельной — 3, электромонтер — 7, газорезчик — 4,	ОУЦ «Брянсклифтсервис», ГОУ Брянской области «Учебно-курсовой комбинат Жилкомхоза», ГУ ДО Региональный учебный центр, УЦ «Олма»
	Брянский завод крупнопанельного домостроения	22	формовщик — 6, машинист крана — 4, водитель автокары — 6, сварщик — 11	электрик — 10, стропальщик — 10, каменщик-стропальщик — 2	ГОУ Брянской области «Учебно-курсовой комбинат Жилкомхоза», ГУ ДО Региональный учебный центр и другие
	ЗАО «СПК-17» г. Брянск	15	сварщик полупроводниковых приборов — 31, сборщик полупроводниковых приборов и микросхем — 14, разнорабочий — 12	продавец-кассир — 5, оператор ЭВМ-3, облицовщик-плиточник — 5, слесарь-сантехник — 2	ГОУ Брянской области «Учебно-курсовой комбинат Жилкомхоза», ГУ ДО Региональный учебный центр
	ООО «Сантехлит»	23	часть персонала переведена на неполное рабочее время: рабочие подсобные — 23, слесарь — 10, грузчики —25	слесарь-сантехник — 7, штукатур-маляр — 4, плиточник-облицовщик —6, водитель погрузчика — 6	ГУ ДО Региональный учебный центр, ГОУ НПО № 19
Брасовский район	ООО БК «Леско»	8	рабочий — 3, станочник — 8	столяр — 5, плотник — 3	ГУ ДО Региональный учебный центр
	ООО ДОК «Леско»	8	разкряжовщик — 1, подсобный рабочий — 12	столяр-плотник — 5, станочник — 3	ГУ ДО Региональный учебный центр
	ООО СТК «Леско»	8	рабочий — 9, слесарь — 3	столяр-плотник — 5, станочник — 3	ГУ ДО Региональный учебный центр

(Продолжение приложения 4)

			1	2	3
	МУП «Коммунальщик»	3	рабочие — 12, слесарь — 3	электрогазосварщик — 1, электрик — 1, слесарь-сантехник — 1	ГОУ Брянской области «УКК Жилкомхоза», ГУ ДО Региональный учебный центр
г. Дятьково, Дятьковский район	ООО МК «Катюша»	55	часть персонала переведена на неполное рабочее время; бухгалтер — 3, гардеробщик — 4, главный диспетчер 1, грузчик — 2, диспетчер — 1, жестянщик — 1, заточник — 4, инженер — 4, инженер-технолог — 1, инспектор по кадрам — 1, кладовщик — 16, комплектовщик — 8, конструктор — 1, контролер — 6, маркировщик — 2, мастер — 11, машинист штамповочных машин — 6, медсестра — 1, механик — 1, наладчик — 6, оператор автоматических станков — 16, оператор вычислительных машин — 11, повар — 1, подсобный рабочий — 12, резчик бумаги — 2, сборщик пакетов — 4, склейщик — 2, слесарь — 5, станочник ДОС — 8, старший мастер — 3, столяр — 25, технолог — 1, тракторист — 2, уборщик — 12, укладчик-упаковщик — 27, фрезеровщик — 1, штукатур-маляр — 2, экономист — 1, электромонтер — 3 (218 чел.)	оператор газовой котельной — 16, менеджер — 3, электрогазосварщик — 8, оператор ЭВМ+»Кадры» — 1, программа «1С Бухгалтерия» — 5, стропальщик — 6, столяр-плотник — 6, парикмахер — 4, слесарь-сантехник— 2, программа 1С :Предприятие — 2, оператор ЗВМ+»autocad» — 2	ГУ ДО Региональный учебный центр, Дятьковский индустриальный техникум, НОУ ДО «Сетевая академия», ГОУ Брянской области «УКК Жилкомхоза», УЦ «Олма»
	ОАО «Дятьковский Хрусталь»	103	часть работников переведена на неполное рабочее время; контролер стекольного производства — 10, наборщик стекломассы — 10, засыпщик шихты — 1, прессовщик горячего стекла — 1, отжигальщик стеклоизделий — 9, правильщик приСФМ — 1, выдувальщик стеклоизделий — 6, электрогазосварщик-1, отдельщик выдувных изделий — 1, мастер смены — 1, уборщик — 10, отопщик на карусельной машине — 1, укладчик-упаковщик — 4, мойщик стеклоизделий — 3, оператор Колен майер — 1, начальник производственного участка — 1, массажист — 1, фельдшер — 1, оператор штанцельного пресса — 1, кладовщик — 1, картонажник — 1, контролер-охранник — 5, слесарь-ремонтник КИПа — 6, оператор котельной — 1, инженер-технолог — 2, техник-лаборант — 2, инженер-лаборант — 3, чертежник — 1, подсобный рабочий — 1, печатник КМП — 1, контрольный мастер — 1, менеджер по маркетингу — 1, водитель — 3, художник — 1, руководитель службы безопасности — 1, табельщик — 1, инженер — 1, учетчик по списанию боя — 1, бухгалтер — 1, рабочий по благоустройству — 1, специалист юридического отдела — 1, разрисовщик по стеклу — 1, разметчик стеклоизделий —	аппаратчик ХВО — 18, водитель — 18, стропальщик — 11, электромонтер — 12, газорезчик — 5, слесарь по ремонту автомобиля — 2, 1С бухгалтерия — 1, программа «Autocad» — 5, продавец-кассир — 18, водитель кат Д — 3, 1С Предприятие — 2, водитель погрузчика — 3, основы предпринимательской деятельности — 5	ГУ ДО Региональный учебный центр, УКК автотранспорта, НОУ ДО «Сетевая академия», УКК ЖКХ Брянской области, СТК РОСТО г. Дятьково
	ОАО «Дятьково-Доз»	59	часть работников переведена на неполное рабочее время; бухгалтер — 6, начальник комбината — 1, директор по производству — 1, инженер-конструктор — 1, инженер-технолог — 2, мастер — 4, менеджер — 1, оператор копировальных и множительных машин — 1, оператор термокамер — 1, печатник глубокой печати — 1, повар — 2, подсобный рабочий — 2, слесарь-ремонтник — 1, табельщик — 1, технический руководитель — 1, технолог — 1,	«1С Бухгалтерия» — 2, водитель — 4, газорезчик — 4, каменщик — 4, автослесарь — 5, продавец — 4, электрик — 8, водитель погрузчика — 4, станочник ДОС — 4, рамщик — 3, плотник — 3, секретарь руководителя 1, слесарь-сантехник — 5, оператор котельной — 3, дизайн интерьера — 1,	УКК автотранспорта, ГУ ДО Региональный учебный центр, Брянская ОТШ № 1 РОСТО , УКК ЖКХ Брянской области

			1	2	3
			уборщица — 1, экономист — 1, мастер цеха — 1, сортировщик-1, слесарь-ремонтник-10, электромонтер — 3, укладчик-упаковщик — 2, бухгалтер — 1, слесарь-электрик — 2, машинист бульдозера — 1, кладовщик — 3, уборщик — 2, подсобный рабочий — 2, электрогазосварщик — 1, грузчик — стропальщик — 3, оператор лесотранспортера — 4, станочник-распиловщик — 4, инженер-технолог — 1, лифтер — 1, оператор пресса цеха — 5, лаборант — 2, заточник — 1, отделочник цеха — 1, столяр — 1 (81 чел.)	1СПредприятие — 2, аппаратчик ХВО — 2	
	ОАО «Ивот-стекло»	11	контролер — 14	оператор ЭВМ 1Сбухгалтерия — 3, оператор котельной — 3, продавец-кассир — 5	ГУ ДО Региональный учебный центр, УКК автотранспорта, НОУ ДО «Сетевая академия», УКК ЖКХ Брянской области, СТК РОСТО г. Дятьково
	ОАО «Старгласс»	21	горничная — 1, диспетчер — 4, засыпщик шихты — 5, инженер — 2, испытатель стеклоизделий — 3, кладовщик — 1, контролер стекольного производства — 9, оператор стеклоформующих машин — 3, подсобный рабочий, прессовщик горячего стекла — 4, сборщик изделий из древесины — 1, слесарь — 2, съемщик горячих изделий — 3, экономист — 2 (41 чел.)	оператор газовой котельной — 8, менеджер — 2, слесарь-сантехник — 4, стропальщик — 4, водитель погрузчика — 3	ГОУ Брянской области «Учебно-курсовой комбинат Жилкомхоза», ГУ ДО Региональный учебный центр
г. Карачев Карачевский район	ФГУП Карачевский завод «Электродеталь»	7	кастелянша — 1, дежурный по общежитию — 5, заведующий общежитием — 1	оператор котельной — 4, лифтер — 2, бухгалтер+1С бухгалтерия — 1	ОУЦ «Брянсклифтсервис», ГОУ Брянской области «Учебно-курсовой комбинат Жилкомхоза», ГУ ДО Региональный учебный центр
	ОАО «Машины и запчасти»	63	работники переедены на неполное рабочее время; заместитель директора — 1, инженер-технолог — 3, экономист по сбыту — 1, ст. табельщик — 1, начальник техотдела — 1, инженер-конструктор — 2, техник — 1, товаровед — 2, инженер по метрологии — 1, начальник цеха — 2, мастер — 2, инженер-электроник — 1, начальник участка — 1, клепальщик — 2, шлифовщик — 3, сверловщик — 4, токарь-расточник — 1, резчик на пилах — 1, резчик металла — 1, слесарь м/сб работ — 5, маляр — 1, крановщик — 2, электрогазосварщик — 4, газорезчик — 2, водитель — 2, слесарь-ремонтник — 2, контролер — 4, электромонтер — 2, слесарь КИПиА-1, машинист компрессорной установки — 2, оператор газовой котельной — 3, слесарь-сантехник — 5, аппаратчик ХВО — 1, уборщица — 1, слесарь	газорезчик — 15, машинист бульдозера — 2, машинист экскаватора — 2 , плиточник-облицовщик — 4, штукатур — 4, 1С бухгалтерия — 4, плотник — 5, обувщик — 2, столяр — 5, водитель погрузчика — 4, менеджер — 2, жестянщик — 4, оператор ЭВМ:+»Autocad»	ГОУ Брянской области «Учебно-курсовой комбинат Жилкомхоза», ГУ ДО Региональный учебный центр, УКК Автотранспорта, Брянская ОТШ № 1 РОСТО
Жирятинский район	МУП «Жирятинское ЖКУ»	4	рабочие — 4, машинист погрузчика — 1	электромонтер — 1, экскаваторщик — 1, водитель — 2	ГОУ Брянской области «Учебно-курсовой комбинат Жилкомхоза», ГУ ДО Региональный учебный центр
Жуковский район	МУП «Жилкомхоз»	4	слесар-сантехник — 2, рабочий — 4	машинист экскаватора — 2, плотник —2	ГОУ Брянской области «Учебно-курсовой комбинат Жилкомхоза», «ГУ ДО Региональный учебный центр
г. Клинцы Клинцовский район	МУП «Смена»	12	буфетчик — 1, инженер-технолог — 1, администратор — 2, мойщик посуды — 2, официант — 1, повар — 1, экономист — 1, сторож — 3, инженер по ремонту — 1 (всего 13 чел.), подсобные рабочие — 20	бухгалтер: 1С Предприятие — 2, оператор газовой котельной — 2, оператор ЭВМ — 4, водитель — 2, слесарь-сантехник — 2	ГУ ДО Региональный учебный центр, Клинцовский отдел УКК ЖКХ

(Продолжение приложения 4)

			1	2	3
	ОАО «Клинцовский завод поршневых колец»	31	часть работников переведены на неполный рабочий день; инженер — 11, техник — 1, копировщик — 1, контролер слесарных и станочных работ — 7, лаборант — 2, бухгалтер-1, специалист по маркетингу — 3, электромонтер — 5, слесарь — 1, машинист автокрана — 2, водитель — 1, продавец — 1, кладовщик — 4, мастер — 1, наладчик — 1, токарь — 1, электрогазосварщик — 1, электросварщик — 1, экономист — 1, зам. гл. инженера — 1 (всего 46 чел.)	водитель — 1, оператор ЭВМ — 8, менеджер — 2, 1С: бухгалтерия — 4, слесарь-сантехник — 2, 1С: Предприятие — 5, газорезчик — 7, водитель бульдозера — 2	ГУ ДО Региональный учебный центр, Клинцовский отдел УКК ЖКХ, Клинцовский УКК автотранспорта, Клинцовская ОТШ РОСТО
	Клинцовский филиал ФГУ «Брянский ЦСМ»	4	секретарь-машинистка — 1 , начальник отдела — 1 , ведущий инженер — 1, электромеханик — 3, инженер — 1 (всего 7 чел.)	оператор ЭВМ: «Кадры» — 1, программа: 1С: Предприятие — 1, менеджер — 2	НОУ ДО «Сетевая академия», ГУ ДО Региональный учебный центр
	ЗАО «Брянск-Терминал М»	1	водитель — 1	водитель С	Клинцовское отделение УКК автотранспорта
	ООО «Клинцовское УПП ВОС»	24	бухгалтер — 2, начальник ОТК — 1, испытатель — 1, контролер — 1, телефонист — 1, уборщица — 3, дворник — 1, токарь — 1, слесарь — 4, директор КРЦ — 1, аккомпаниатор КРЦ — 1, хормейстер — 1, зав. здравпунктом — 1, транспортировщик — 2, гальваник — 1, штамповщик — 1, комплектовщик — 1, подсобный рабочий — 1, изготовитель ленточных сердечников — 5, намотчица — 5, сборщик трансформаторов — 2, раскройщик — 1, сборщик сердечников — 4, трансформаторов картонажник — 3, вязальщик схемных жгутов, кабелей — 1, слесарь — 2, ст. инспектор отдела кадров — 1, электромонтер — 1	оператор газовой котельной — 4, программа «Кадры» — 2, бухгалтер+1С: бухгалтерия — 2, обувщик по ремонту обуви — 2, швеи — 2	ГУ ДО Региональный учебный центр, НОУ ДО «Сетевая академия», и другие учебные заведения
	ООО «Алмосс»	10	огранщик алмазов — 7, кладовщик оператор — 1, лаборант-промывник — 1, обдирщик алмазов — 1, бухгалтер-кассир — 1	программа «1С Бухгалтерия»-2, оператор котельной — 4, обувщик — 1, аппаратчик ХВО — 3	ГУ ДО Региональный учебный центр, НОУ ДО «Сетевая академия»,
	ОАО «Брянскэнерго»	8	уборщица — 8	оператор газовой котельной — 4, продавец — 4	ГУ ДО Региональный учебный центр, Клинцовский отдел УКК ЖКХ
	МУЗ ЦРБ	6	санитар — 4, лаборант — 1, сестра-хозяйка — 1	оператор котельной — 4, слесарь-сантехник — 1, столяр-плотник — 1	ГУ ДО Региональный учебный центр, Клинцовский отдел УКК ЖКХ
	ОАО «ЦентрТелеком»	6	оператор связи — 7	оператор ЭВМ + программа: «Торговля и склад» — 3, оператор котельной — 3	ГУ ДО Региональный учебный центр, НОУ ДО «Сетевая академия»,
	ОАО «Клинцовский автокрановый завод»	33	часть персонала переведена на неполное рабочее время: подсобные рабочие — 34, слесари-ремонтники — 15, газорезчики — 11	электрогазосварщик — 15, машинист автокрана — 5, слесарь — 6, машинист погрузчика — 3, электромонтер — 4	ГУ ДО Региональный учебный центр и другие
Комаричский район	МУ РЭП «Жилкомсервис»	6	слесарь — 4, рабочий — 2	экскаваторщик — 1, электрогазосварщик-2, электромонтер — 2, слесарь-сантехник — 1	ГУ ДО Региональный учебный центр, отделение УКК Жилкомхоза
Навлинский район	МУП «Навлинский районный водоканал»	8	рабочий — 4, слесарь — 4	электрогазосварщик — 2, автокрановщик — 2, аппаратчик ХВО — 2, водитель — 2	ГУ ДО Региональный учебный центр, отделение УКК Жилкомхоза

			1	2	3
	СМУ-7 филиала	3	подсобный рабочий — 5	столяр-плотник — 3	ГУ ДО Региональный учебный центр
	ЗАО «Межгорсвязьстрой»				
г. Новозыбков, Новозыбковский район	ОАО «Новозыбковская швейная фабрика»	19	часть персонала переведена на неполное рабочее время: инженер — 2, контролер — 3, менеджер — 1, уборщица — 2, бухгалтер — 2, ст. мастер — 3, кладовщик — 3, зав. здравпунктом — 1 , медсестра — 1, штукатур-маляр — 1, архивариус — 1, каменщик — 1, подсобные рабочие	швея — 10, оператор котельной — 2, 1С Предприятие — 1, 1С бухгалтерия — 1, плиточник-облицовщик — 4, оператор ЭВМ: конструирование и моделирование — 2	ГУ ДО Региональный учебный центр, ГОУ НПО № 5 , Брянский УКК ЖКХ Жилкомхоза
	ООО «Межпоселенческая служба ЖКХ»	17	уборщики — 12, рабочий — 8	операторы котельной — 17	ГУ ДО Региональный учебный центр, ГОУ НПО № 5 , Брянский УКК ЖКХ Жилкомхоза
г. Погар, Погарский район	ОАО «Погарская сигаретно-сигарная фабрика»	14	47 чел. Водитель — 2, слесарь — 12, разнорабочий — 14, грузчик — 11, водитель автокары — 2, бухгалтер — 1, упаковщик — 5	водитель — 1, газорезчик — 2, водитель погрузчика — 1, оператор ЭВМ+1С бухгалтерия — 2, оператор котельной 2, стропальщик — 1, слесарь-сантехник — 3, электрик — 2	ГУ ДО Региональный учебный центр, Брянский УКК ЖКХ Жилкомхоза, НОУ ДО «Сетевая академия»
г. Стародуб Стародубский район	ЗАО Стародубский электромеханический завод	91	штамповщик — 22, гальваники — 4, маляр по окраске пром. изделий в закрытых помещениях, сварщик на машинах контактной сварки — 2, литейщик пластмасс — 14, резьбонарезчик — 3, наладчик технологического оборудования — 8, слесарь-ремонтник — 5, фрезеровщик — 2, слесарь-инструментальщик — 5, шлифовщик — 2, каменщик — 1, штукатур-маляр — 6, набивальщик трубчатых элементов — 5, вальцовщик — 5, обжигальщик трубок — 5, гибщик трубок — 4, слесарь-электромонтажник — 60, заготовщик изоляционных деталей — 5, слесарь-сборщик — 5, ИТР — 60, вспомогат. рабочие — 40, охрана — 12, (299); часть работников переведена на неполную рабочую неделю	аппаратчик ХВО — 10, стропальщик — 4, кровельщик — 15, оператор ЭВМ-5, 1С бухгалтерия — 2, менеджер — 4, продавец — 8, водитель погрузчика — 2, электромонтер — 5, газорезчик — 3, электрогазосварщик — 6, слесарь-сантехник — 3, водитель кат С — 8, машинист экскаватора — 1, бухгалтер — 3, менеджер — 4, контролер-кассир — 3, плиточник — облицовщик — 5	ГОУ Брянской области «Учебно-курсовой комбинат Жилкомхоза», ГУ ДО Региональный учебный центр
г. Трубчевск Трубчевский район	ОАО «Селецкий ДОК»	25	каменщик — 1, плотник — 4, маляр — 3, старший лаборант — 1, продавец — 1, мастер — 1, заточник — 2, начальник СБ — 1, подсобные рабочие — 12	оператор котельной — 6, электрогазосварщик — 2, машинист крана — 4, кровельщик — 3, стропальщик — 2, станочник ДОС — 8	ГОУ Брянской области «Учебно-курсовой комбинат Жилкомхоза», ГУ ДО Региональный учебный центр
г. Унеча, Унечский район	ООО «ТЕМБР»	35	часть работников переведена на неполный день; слесарь-сантехник — 1, контролер — 5, прессовщик — 8, художник-оформитель — 1, уборщик производственных помещений — 1, штукатур-маляр — 1, каменщик — 1, машинист компрессорной установки — 2, электромонтер-2, водитель-сантехник — 1, мойщик-сушильщик — 2, штамповщик — 7, зачистщик изделий из пластмасс — 1, сборщик изделий из пластмасс — 9, маляр — 1 (всего 43 чел.)	рабочий слесарь — 2, стропальщик — 4, электрик — 5, продавец-кассир — 4, оператор котельной — 7, электрогазосварщик — 5, бухгалтер — 3, менеджер-2, оператор ЭВМ-3	ГУ ДО Региональный учебный центр, ГОУ НПО № 6

ПРИЛОЖЕНИЕ 5
к программе реализации дополнительных мероприятий, направленных на снижение напряженности на рынке труда Брянской области (2009 год)

Организация общественных работ, временного трудоустройства граждан, граждан, ищущих работу, включая выпускников образовательных учреждений, а также работников в случае угрозы массового увольнения

Городской округ, муниципальный район	Наименование предприятия (организации)	Виды работ	Количество рабочих мест	Количество участников мероприятий (чел.)
1	2	3	4	5
Всего по области			18080	23088
в том числе	Жилищно-коммунальное хозяйство		1138	1483
	Дорожное строительство		710	860
	Промышленность		9896	12642
	Строительство		736	913
	Сельское хозяйство		2364	3027
	Лесное хозяйство		250	340
	Транспорт		92	115
	Торговля		21	25
	Учреждения сферы образования		101	120
	Объекты здравоохранения		143	185
	Объекты социально-культурной сферы		258	314
	Организации государственного управления		1326	1791
	Прочие		1045	1273
г. Брянск	Всего по городу		5928	7810
	Жилищно-коммунальное хозяйство	Всего	66	116
	МУП «Брянскгорводоканал»	Благоустройство территории, уборка лестничных площадок жилых домов	5	10
	МУП «Володарское СРСП»	Благоустройство территории, реконструкция жилого фонда, подсыпка гравия и песка	5	6
	МУП КДСиБ	Благоустройство территории, восстановление и сохранение памятников, зон отдыха, парков культуры, скверов: озеленение, посадка, прополка, обрезка деревьев, вырубка и уборка поросли, скашивание травы	15	15
	МУП «САХ»	Благоустройство территории, санитарная очистка внутриквартальных территорий и контейнерных площадок от мусора и бытовых отходов	15	40
	МУП «ЖКС Фокинского района»	Благоустройство территории, утепление дверей, окон подъездов многоэтажных домов	5	8
	МУП «ЖКС Бежицкого района»	Благоустройство территории, утепление дверей, окон подъездов многоэтажных домов	10	11
	МУП «Бежицкое дорожное управление»	Благоустройство города, уборка территории	10	24

1	2	3	4	5
	МУП «ЖКС Володарского района»	Благоустройство территории, реконструкция жилого фонда, подсыпка гравия и песка	1	2
	Дорожное строительство	Всего	240	280
	МУП «Брянскмост»	Благоустройство, устройство тротуаров, строительство автомобильных дорог, ремонт и содержание автомобильных дорог	25	30
	ГУП «Брянскавтодор»	Благоустройство и уборка территории	140	150
	ОАО «Брянскагропромдорстрой»	Благоустройство, устройство тротуаров, строительство автомобильных дорог, ремонт и содержание автомобильных дорог	30	40
	ЗАО БМФ «Автомост»	Благоустройство, устройство тротуаров, строительство автомобильных дорог, ремонт и содержание автомобильных дорог	20	30
	МУП «Бежицкое дорожное предприятие»	Благоустройство, устройство тротуаров, строительство автомобильных дорог, ремонт и содержание автомобильных дорог	25	30
	Транспорт	Всего	65	75
	ОАО «Автоперевозки-1471»	Благоустройство территории АТС, мытье автомобилей, уборка помещений для автотранспорта	40	45
	ООО Международные перевозки «Новая линия»	Мытье автомобилей, уборка помещений для автотранспорта	25	30
	Промышленность	Всего	4390	5899
	ОАО «Брянский стекольный завод»	Выполнение неквалифицированных работ на предприятиях в период их реорганизации или перепрофилирования, уборка территории, слесарные работы, ремонт и изготовление тары	95	100
	ОАО «Литий»	Выполнение неквалифицированных работ на предприятиях в период их реорганизации или перепрофилирования, уборка территории, слесарные работы, ремонт и изготовление тары	78	·80
	ОАО «Энергозапчасть»	Уборка территории, слесарные работы, ремонт и изготовление тары	48	50
	ФГУП «85-ый ремонтный завод по ремонту автотягачей»	Уборка территории, слесарные работы, ремонт и изготовление тары	95	100
	ОАО «Завод Снежеть»	Выполнение неквалифицированных работ на предприятиях в период их реорганизации или перепрофилирования, уборка территории, слесарные работы, ремонт и изготовление тары	40	50
	ОАО «Брянский камвольный комбинат»	Уборка территории, слесарные работы, ремонт и изготовление тары	98	130
	ЗАО «Брянский автомобильный завод»	Выполнение неквалифицированных работ на предприятиях в период их реорганизации или перепрофилирования, уборка территории, слесарные работы, ремонт и изготовление тары	132	150
	ООО «Электрожгут»	Уборка территории, слесарные работы, ремонт и изготовление тары	78	80
	Группа «Кремний-Л»	Выполнение неквалифицированных работ на предприятиях в период их реорганизации или перепрофилирования, уборка территории, слесарные работы, ремонт и изготовление тары	35	50
	ЗАО «Термотрон-завод»	Уборка территории, слесарные работы, ремонт и изготовление тары	95	100
	ФГП «НТЦ Витязь»	Уборка территории, слесарные работы, ремонт и изготовление тары	98	100
	ООО «БЗ «Турборемонт»	Уборка территории, слесарные работы, ремонт и изготовление тары	36	40

(Продолжение приложения 5)

1	2	3	4	5
	ОАО «Брянский арсенал»	Выполнение неквалифицированных работ на предприятиях в период их реорганизации или перепрофилирования, уборка территории, слесарные работы, ремонт и изготовление тары	594	950
	ОАО «Электроаппарат»	Уборка территории, слесарные работы, ремонт и изготовление тары	318	400
	ЗАО «Лесхозмаш-Брянск»	Благоустройство и уборка территории	40	50
	ЗАО «Термотрон-Завод»	Благоустройство и уборка территории	180	200
	ОАО «Завод Ирмаш»	Выполнение неквалифицированных работ на предприятиях в период их реорганизации или перепрофилирования, уборка территории, слесарные работы, ремонт и изготовление тары	450	530
	ОАО «Брянский завод металлоконструкций и технологической оснастки»	Благоустройство и уборка территории	179	200
	ООО УК «Брянский завод крупнопанельного домостроения»	Выполнение неквалифицированных работ на предприятиях в период их реорганизации или перепрофилирования, уборка территории, слесарные работы, ремонт и изготовление тары	49	50
	ООО «Компания «Европейские окна»	Благоустройство и уборка территории	35	40
	ООО «Пионер Стиль»	Благоустройство и уборка территории	27	30
	ООО «БСК»	Благоустройство и уборка территории	68	80
	ЗАО «Брянский завод силикатного кирпича»	Выполнение неквалифицированных работ на предприятиях в период их реорганизации или перепрофилирования, уборка территории, слесарные работы, ремонт и изготовление тары	118	140
	ООО НПП «Системы тестирования электрических линий»	Благоустройство и уборка территории	25	30
	ЗАО «НТЦ Схемотехники и интегральных технологий»	Благоустройство и уборка территории	37	40
	ЗАО «Научно-производственный центр»	Благоустройство и уборка территории	49	50
	ЗАО «Центр сборки микросхем»	Благоустройство и уборка территории	37	50
	ООО «ПК «Бежицкий сталелитейный завод»	Выполнение неквалифицированных работ на предприятиях в период их реорганизации или перепрофилирования, уборка территории, слесарные работы, ремонт и изготовление тары	350	750
	ЗАО «К-Энергомаш»	Благоустройство и уборка территории	138	150
	УКСЭ ЗАО «УК БМЗ»	Выполнение неквалифицированных работ на предприятиях в период их реорганизации или перепрофилирования, уборка территории, слесарные работы, ремонт и изготовление тары	768	1129
	Строительство	Всего	533	645
	ООО «Универсалстрой-Плюс»	Земельные работы, благоустройство сдаваемых объектов, подсобные работы	32	40
	ЗАО «Стройбетон»	Земельные работы, благоустройство сдаваемых объектов, подсобные работы	85	100
	ООО «МБК»	Уборка территории, слесарные работы, ремонт	34	40
	ООО «Стройдом»	Земельные работы, благоустройство сдаваемых объектов, подсобные работы	34	40
	ОАО «Стройсервис»	Уборка территории, слесарные работы, ремонт и изготовление тары	80	100
	ООО «БрянскСтройИзыскания»	Благоустройство и уборка территории	45	50
	ООО «Ремстрой-Надежда»	Земельные работы, благоустройство сдаваемых объектов, подсобные работы	25	30

1	2	3	4	5
	ООО «БежицаСтройконструкция»	Уборка территории, слесарные работы, ремонт и изготовление тары	29	30
	ООО «Комплект-М»	Благоустройство и уборка территории	46	50
	ОАО «Брянскагропромстрой»	Земельные работы, благоустройство сдаваемыз объектов, подсобные работы	50	80
	ООО «Стройдеталь и К»	Уборка территории, слесарные работы, ремонт и изготовление тары	73	85
	Объекты здравоохранения	Всего	105	140
	МУЗ «Городская больница № 4»	Косметический ремонт здания, благоустройство территории, регистрация и выдача медицинских карт, глажение медицинских халатов	10	15
	МУЗ «Брянский родильный дом № 2»	Косметический ремонт здания, благоустройство территории, регистрация и выдача медицинских карт, глажение медицинских халатов	5	10
	ГУКЗ «Брянский клинико-диагностический центр	Косметический ремонт здания, благоустройство территории, регистрация и выдача медицинских карт, глажение медицинских халатов	25	30
	Брянский областной кожно-венерологический диспансер	Косметический ремонт здания, благоустройство территории, регистрация и выдача медицинских карт, глажение медицинских халатов	5	10
	Детская городская больница № 1	Косметический ремонт здания, благоустройство территории, регистрация и выдача медицинских карт, глажение медицинских халатов	8	10
	Брянская областная больница № 1	Косметический ремонт здания, благоустройство территории, регистрация и выдача медицинских карт, глажение медицинских халатов	20	25
	МУЗ «Городская поликлиника № 7»	Косметический ремонт здания, благоустройство территории, регистрация и выдача медицинских карт, глажение медицинских халатов	8	10
	Городская больница № 1	Косметический ремонт здания, благоустройство территории, регистрация и выдача медицинских карт, глажение медицинских халатов	8	10
	ГУЗ «Брянский кардиологический диспансер»	Косметический ремонт здания, благоустройство территории	9	10
	МУЗ «Городская больница № 2»	Косметический ремонт здания, благоустройство территории, регистрация и выдача медицинских карт, глажение медицинских халатов	7	10
	Организации государственного управления	Всего	95	125
	Отдел управления образования по Бежицкому району	Благоустройство и уборка территории, участие в проверке состояния адресного хозяйства, помощь в организации и содержании архивов (работы по подготовке документов к сдаче в архив)	20	25
	Отдел управления образования по Фокинскому району	Благоустройство и уборка территории, участие в проверке состояния адресного хозяйства, помощь в организации и содержании архивов (работы по подготовке документов к сдаче в архив)	20	25
	Городской архив Администрации г. Брянска	Благоустройство и уборка территории, участие в проверке состояния адресного хозяйства, помощь в организации и содержании архивов (работы по подготовке документов к сдаче в архив)	15	25
	Отдел управления образования по Володарскому району	Благоустройство и уборка территории, участие в проверке состояния адресного хозяйства, помощь в организации и содержании архивов (работы по подготовке документов к сдаче в архив)	20	25
	Отдел управления образования по Советскому району	Благоустройство и уборка территории, участие в проверке состояния адресного хозяйства, помощь в организации и содержании архивов (работы по подготовке документов к сдаче в архив)	20	25
	Объекты социально-культурной сферы	Всего	24	39

(Продолжение приложения 5)

1	2	3	4	5
	ГУ «Комплексный центр социального обслуживания населения «Доброе сердце»	Косметический ремонт здания, благоустройство территории, уход за престарелыми, инвалидами, участниками ВОВ	5	5
	МУК ПК и О «Юность»	Благоустройство, уборка территории	1	4
	МУ ДОД «Центр детского и юношеского туризма и экскурсий»	Благоустройство, уборка территории, подсобные работы	15	25
	Парк-музей А. Н. Толстого	Благоустройство и уборка территории	3	5
	Прочие	Всего	434	530
	ГУП «Брянское полиграфическое объединение»	Косметический ремонт здания, благоустройство территории	10	15
	ОАО «Брянская сбытовая компания»	Благоустройство и уборка территории	85	100
	ОАО «Брянсксантехника»	Косметический ремонт здания, благоустройство территории	10	15
	ООО «СТК Алиот»	Уборка территории, слесарные работы, ремонт и изготовление тары	15	20
	ООО «Монтажсантехника»	Благоустройство и уборка территории	45	50
	ОАО «Брянскгражданпроект»	Благоустройство и уборка территории	136	150
	Московская железная дорога, ф-л РЖД	Погрузочно-разгрузочные работы	10	15
	ЗАО «ХиК»	Благоустройство и уборка территории	10	15
	ОАО «ГазЭнергосервис»	Благоустройство и уборка территории	15	20
	ООО «Мебельный комфорт»	Благоустройство и уборка территории	15	20
	ООО «Подводспецстрой»	Благоустройство и уборка территории	10	15
	ООО «Изолит»	Благоустройство и уборка территории	25	30
	ООО «Александрия»	Благоустройство и уборка территории	5	5
	ЗАО «К-М»	Благоустройство и уборка территории	8	10
	ЗАО «К-СТС»	Благоустройство и уборка территории	10	15
	ООО Репласт-Сервис»	Благоустройство и уборка территории	15	20
	ООО «Авента»	Благоустройство и уборка территории	10	15
Брасовский р-н	Всего		284	361
	Жилищно-коммунальное хозяйство	Всего	13	21
	ООО «Погребское домоуправление»	Благоустройство территории, реконструкция жилого фонда, подсыпка гравия и песка	10	18
	МУП «Локотское МУЖКХ»	Благоустройство территории, реконструкция жилого фонда, подсыпка гравия и песка	10	18
	Промышленность	Всего	35	50
	ООО «Брасовская мебельная фабрика»	Уборка территории, слесарные работы, ремонт и изготовление тары	15	20
	ООО «Брасовский машзавод»	Уборка территории, слесарные работы, ремонт и изготовление тары	15	20
	ООО «Хлебокомбинат»	Уборка территории, слесарные работы, ремонт и изготовление тары	5	10
	Сельское хозяйство	Всего	89	115
	СФХ Воронков	Возделывание и уборка плодов и овощей, заготовка сена, кормов, полевые работы, борьба с сельскохозяйственными вредителями, уничтожение сорняков, работы временного характера, связанные с содержанием и выпасом скота	10	15

1	2	3	4	5
	КФХ «Шелякин»	Возделывание и уборка плодов и овощей, заготовка сена, кормов, полевые работы, борьба с сельскохозяйственными вредителями, уничтожение сорняков, работы временного характера, связанные с содержанием и выпасом скота	5	10
	КФХ «Гришонков В. А.»	Возделывание и уборка плодов и овощей, заготовка сена, кормов, полевые работы, борьба с сельскохозяйственными вредителями, уничтожение сорняков, работы временного характера, связанные с содержанием и выпасом скота	5	5
	КФХ «Габачиев»	Возделывание и уборка плодов и овощей, заготовка сена, кормов, полевые работы, борьба с сельскохозяйственными вредителями, уничтожение сорняков, работы временного характера, связанные с содержанием и выпасом скота	5	5
	КФХ «Заря»	Возделывание и уборка плодов и овощей, заготовка сена, кормов, полевые работы, борьба с сельскохозяйственными вредителями, уничтожение сорняков, работы временного характера, связанные с содержанием и выпасом скота	15	15
	КФХ «Челеняк»	Возделывание и уборка плодов и овощей, заготовка сена, кормов, полевые работы, борьба с сельскохозяйственными вредителями, уничтожение сорняков, работы временного характера, связанные с содержанием и выпасом скота	5	10
	СХПК «Новый путь»	Возделывание и уборка плодов и овощей, заготовка сена, кормов, полевые работы, борьба с сельскохозяйственными вредителями, уничтожение сорняков, работы временного характера, связанные с содержанием и выпасом скота	5	5
	СПК «Столбовской» им. Столярова»	Возделывание и уборка плодов и овощей, заготовка сена, кормов, полевые работы, борьба с сельскохозяйственными вредителями, уничтожение сорняков, работы временного характера, связанные с содержанием и выпасом скота	5	5
	ЗАО «Конный завод «Локотской»	Подсобные работы	5	5
	ОАО «Брасовоагросервис»	Возделывание и уборка плодов и овощей, заготовка сена, кормов, полевые работы, борьба с сельскохозяйственными вредителями, уничтожение сорняков, работы временного характера, связанные с содержанием и выпасом скота	5	10
	ООО «Хотеево»	Возделывание и уборка плодов и овощей, заготовка сена, кормов, полевые работы, борьба с сельскохозяйственными вредителями, уничтожение сорняков, работы временного характера, связанные с содержанием и выпасом скота	11	15
	СПК «Знамя»	Возделывание и уборка плодов и овощей, заготовка сена, кормов, полевые работы, борьба с сельскохозяйственными вредителями, уничтожение сорняков, работы временного характера, связанные с содержанием и выпасом скота	13	15
	Транспорт	Всего	8	10
	ОАО «Брасовское АТП»	Благоустройство территории АТС, мытье автомобилей, уборка помещений для автотранспорта	8	10
	Торговля	Всего	16	20
	ООО «Коопунивермаг»	Благоустройство и уборка территории	8	10
	ООО «Универмаг»	Благоустройство и уборка территории	8	10
	Лесное хозяйство	Всего	60	65
	ГУП Брасовский лесхоз	Посадка и прополка саженцев, заготовка леса, обрубка сучьев, заготовка лесных семян, озеленение, очистка лесных делянок от порубочных остатков	15	20
	ООО БК «Леско»	Посадка и прополка саженцев, заготовка леса, обрубка сучьев, заготовка лесных семян, озеленение, очистка лесных делянок от порубочных остатков	15	15
	ООО ДОК «Леско»	Посадка и прополка саженцев, заготовка леса, обрубка сучьев, заготовка лесных семян, озеленение, очистка лесных делянок от порубочных остатков	15	15

(Продолжение приложения 5)

1	2	3	4	5
	ООО СТП «Леско»	Посадка и прополка саженцев, заготовка леса, обрубка сучьев, заготовка лесных семян, озеленение, очистка лесных делянок от порубочных остатков	15	15
	Объекты социально-культурной сферы	Всего	10	10
	ГУ «Социальный приют для детей и подростков Брасовского района»	Благоустройство и уборка территории	5	5
	ГУ «Дом интернат малой вместимости для инвалидов и пожилых людей	Благоустройство и уборка территории	5	5
	Организации государственного управления	Всего	15	25
	Локотская поселковая Администрация	Благоустройство и уборка территории, участие в проверке состояния адресного хозяйства, помощь в организации и содержании архивов (работы по подготовке документов к сдаче в архив)	10	15
	Администрация Брасовского района	Благоустройство и уборка территории, участие в проверке состояния адресного хозяйства, помощь в организации и содержании архивов (работы по подготовке документов к сдаче в архив)	5	10
	Прочие	Всего	38	45
	ООО «Общепит»	Благоустройство и уборка территории	5	5
	ГУП Брасовская районная типография	Уборка территории, слесарные работы, ремонт оборудования	8	10
	Брасовское райпо	Благоустройство и уборка территории	25	30
Брянский р-н	Всего		645	825
	Сельское хозяйство	Всего	283	347
	ОАО «Новый путь»	Возделывание и уборка плодов и овощей, заготовка сена, кормов, полевые работы, борьба с сельскохозяйственными вредителями, уничтожение сорняков, работы временного характера, связанные с содержанием и выпасом скота	48	55
	КФХ «Бабаев»	Возделывание и уборка плодов и овощей, заготовка сена, кормов, полевые работы, борьба с сельскохозяйственными вредителями, уничтожение сорняков, работы временного характера, связанные с содержанием и выпасом скота	5	5
	СПК агрофирма «Культура»	Возделывание и уборка плодов и овощей, заготовка сена, кормов, полевые работы, борьба с сельскохозяйственными вредителями, уничтожение сорняков, работы временного характера, связанные с содержанием и выпасом скота	95	115
	МУСП «Бежицкое»	Возделывание и уборка плодов и овощей, заготовка сена, кормов, полевые работы, борьба с сельскохозяйственными вредителями, уничтожение сорняков, работы временного характера, связанные с содержанием и выпасом скота	5	7
	ОАО «Снежка»	Возделывание и уборка плодов и овощей, заготовка сена, кормов, полевые работы, борьба с сельскохозяйственными вредителями, уничтожение сорняков, работы временного характера, связанные с содержанием и выпасом скота	10	10
	ГУ СП «Домашовское»	Возделывание и уборка плодов и овощей, заготовка сена, кормов, полевые работы, борьба с сельскохозяйственными вредителями, уничтожение сорняков, работы временного характера, связанные с содержанием и выпасом скота	17	25
	ООО «Снежка-Бетово»	Возделывание и уборка плодов и овощей, заготовка сена, кормов, полевые работы, борьба с сельскохозяйственными вредителями, уничтожение сорняков, работы временного характера, связанные с содержанием и выпасом скота	25	30
	ООО «Снежка-Мичуринский»	Возделывание и уборка плодов и овощей, заготовка сена, кормов, полевые работы, борьба с сельскохозяйственными вредителями, уничтожение сорняков, работы временного характера, связанные с содержанием и выпасом скота	8	10

1	2	3	4	5
	ООО «Снежка-Новоселки»	Возделывание и уборка плодов и овощей, заготовка сена, кормов, полевые работы, борьба с сельскохозяйственными вредителями, уничтожение сорняков, работы временного характера, связанные с содержанием и выпасом скота	30	35
	ООО «Снежка-Госома»	Возделывание и уборка плодов и овощей, заготовка сена, кормов, полевые работы, борьба с сельскохозяйственными вредителями, уничтожение сорняков, работы временного характера, связанные с содержанием и выпасом скота	18	20
	ООО «Снежка-Молотино»	Возделывание и уборка плодов и овощей, заготовка сена, кормов, полевые работы, борьба с сельскохозяйственными вредителями, уничтожение сорняков, работы временного характера, связанные с содержанием и выпасом скота	10	15
	ОАО «Нива»	Возделывание и уборка плодов и овощей, заготовка сена, кормов, полевые работы, борьба с сельскохозяйственными вредителями, уничтожение сорняков, работы временного характера, связанные с содержанием и выпасом скота	12	20
	Жилищно-коммунальное хозяйство	Всего	20	29
	ООО «Компания ДомСервис», Добрунское поселение»	Благоустройство территории, реконструкция жилого фонда, подсыпка гравия и песка	5	10
	ООО «Коммунальщик», Новодарковичское сельское поселение	Благоустройство территории, реконструкция жилого фонда, подсыпка гравия и песка	10	10
	ООО «Жилкомсервис-Свень», Свенское поселение	Благоустройство и уборка территории	5	9
	Строительство	Всего	5	10
	ООО «Брянсктехбытстрой»	Земельные работы, благоустройство сдаваемых объектов, подсобные работы	5	10
	Промышленность	Всего	78	100
	ОАО «Снежка»	Уборка территории, слесарные работы, ремонт оборудования	63	80
	ЗАО «Брянскстроммаш»	Уборка территории, слесарные работы, ремонт оборудования	15	20
	Дорожное строительство	Всего	32	40
	ООО «Свеньагропромдорстрой»	Земельные работы, благоустройство сдаваемых объектов, подсобные работы	32	40
	Учреждения сферы образования	Всего	20	20
	МОУ Толмачевская школа	Косметический ремонт здания, благоустройство территории	5	5
	Гимназия №°1 (Глинищево)	Косметический ремонт здания, благоустройство территории	5	5
	МОУ Толвинская школа	Косметический ремонт здания, благоустройство территории	5	5
	МОУ Новодарковичская школа	Косметический ремонт здания, благоустройство территории	5	5
	Объекты социально-культурной сферы	Всего	5	5
	Глинищевский социальный Приют для детей и подростков	Косметический ремонт здания, благоустройство территории	5	5
	Организации государственного управления	Всего	177	239
	Пальцовская сельская администрация	Благоустройство и уборка территории, участие в проверке состояния адресного хозяйства, помощь в организации и содержании архивов (работы по подготовке документов к сдаче в архив)	13	20
	Глинищевская поселковая администрация	Благоустройство и уборка территории, участие в проверке состояния адресного хозяйства, помощь в организации и содержании архивов (работы по подготовке документов к сдаче в архив)	10	15

(Продолжение приложения 5)

1	2	3	4	5
	Домашовская сельская администрация	Благоустройство и уборка территории, участие в проверке состояния адресного хозяйства, помощь в организации и содержании архивов (работы по подготовке документов к сдаче в архив)	13	16
	Мичуринская сельская администрация	Благоустройство и уборка территории, участие в проверке состояния адресного хозяйства, помощь в организации и содержании архивов (работы по подготовке документов к сдаче в архив)	10	15
	Новодарковичская сельская администрация	Благоустройство и уборка территории, участие в проверке состояния адресного хозяйства, помощь в организации и содержании архивов (работы по подготовке документов к сдаче в архив)	10	10
	Отрадничская сельская администрация	Благоустройство и уборка территории, участие в проверке состояния адресного хозяйства, помощь в организации и содержании архивов (работы по подготовке документов к сдаче в архив)	10	18
	Снежская сельская администрация	Благоустройство и уборка территории, участие в проверке состояния адресного хозяйства, помощь в организации и содержании архивов (работы по подготовке документов к сдаче в архив)	30	40
	Свенская сельская администрация	Благоустройство и уборка территории, участие в проверке состояния адресного хозяйства, помощь в организации и содержании архивов (работы по подготовке документов к сдаче в архив)	10	10
	Чернетовская сельская администрация	Благоустройство и уборка территории, участие в проверке состояния адресного хозяйства, помощь в организации и содержании архивов (работы по подготовке документов к сдаче в архив)	5	5
	Добрунская сельская администрация	Благоустройство и уборка территории, участие в проверке состояния адресного хозяйства, помощь в организации и содержании архивов (работы по подготовке документов к сдаче в архив)	10	10
	Журиничская поселковая администрация	Благоустройство и уборка территории, участие в проверке состояния адресного хозяйства, помощь в организации и содержании архивов (работы по подготовке документов к сдаче в архив)	10	15
	Супоневская поселковая администрация	Благоустройство и уборка территории, участие в проверке состояния адресного хозяйства, помощь в организации и содержании архивов (работы по подготовке документов к сдаче в архив)	10	10
	Стеклянно-Радицкая сельская администрация	Благоустройство и уборка территории, участие в проверке состояния адресного хозяйства, помощь в организации и содержании архивов (работы по подготовке документов к сдаче в архив)	14	15
	Новосельская сельская администрация	Благоустройство и уборка территории, участие в проверке состояния адресного хозяйства, помощь в организации и содержании архивов (работы по подготовке документов к сдаче в архив)	12	20
	Нетьинская сельская администрация	Благоустройство и уборка территории, участие в проверке состояния адресного хозяйства, помощь в организации и содержании архивов (работы по подготовке документов к сдаче в архив)	10	20
	Прочие	Всего	25	35
	ГУП «Брянские сувениры»	Благоустройство и уборка территории	5	10
	ООО «Конвейер плюс»	Благоустройство и уборка территории	8	10
	ООО «Свень-сервис»	Благоустройство и уборка территории	12	15

(Продолжение приложения 5)

1	2	3	4	5
Выгоничский р-н	Всего		249	280
	Жилищно-коммунальное хозяйство	Всего	106	120
	Выгоничское ЖКХ	Благоустройство территории, восстановление и сохранение памятников, зон отдыха, парков культуры, скверов: озеленение, посадка, прополка, обрезка деревьев, вырубка и уборка поросли, скашивание травы	10	10
	Промышленность	Всего	43	50
	ОАО «Пластик»	Выполнение неквалифицированных работ на предприятиях в период их реорганизации или перепрофилирования, уборка территории, слесарные работы, ремонт и изготовление тары	43	50
	Дорожное строительство	Всего	5	5
	Выгоничское ДРСУ	Благоустройство, устройство тротуаров, строительство автомобильных дорог, ремонт и содержание автомобильных дорог	5	5
	Сельское хозяйство	Всего	72	80
	ТнВ «Десна»	Возделывание и уборка плодов и овощей, заготовка сена, кормов, полевые работы, борьба с сельскохозяйственными вредителями, уничтожение сорняков, работы временного характера, связанные с содержанием и выпасом скота	20	25
	КФХ «Клеверное»	Возделывание и уборка плодов и овощей, заготовка сена, кормов, полевые работы, борьба с сельскохозяйственными вредителями, уничтожение сорняков, работы временного характера, связанные с содержанием и выпасом скота	5	5
	КФХ «Павлов»	Возделывание и уборка плодов и овощей, заготовка сена, кормов, полевые работы, борьба с сельскохозяйственными вредителями, уничтожение сорняков, работы временного характера, связанные с содержанием и выпасом скота	5	5
	УОХ «Кокино»	Возделывание и уборка плодов и овощей, заготовка сена, кормов, полевые работы, борьба с сельскохозяйственными вредителями, уничтожение сорняков, работы временного характера, связанные с содержанием и выпасом скота	34	35
	МУП «Выгоничская МТС»	Уборка территории, слесарные работы, ремонт и изготовление тары	8	10
	Организации государственного управления	Всего	5	5
	Администрация Выгоничского района	Благоустройство и уборка территории, участие в проверке состояния адресного хозяйства, помощь в организации и содержании архивов (работы по подготовке документов к сдаче в архив)	5	5
	Прочие	Всего	18	20
	ЗАО СК Дебрянск	Благоустройство и уборка территории	18	20
Гордеевский р-н	Всего		89	122
	Жилищно-коммунальное хозяйство	Всего	25	32
	МУП «Коммунальщик»	Благоустройство территории, восстановление и сохранение памятников, зон отдыха, парков культуры, скверов: озеленение, посадка, прополка, обрезка деревьев, вырубка и уборка поросли, скашивание травы	23	30
	МУП «Мирнинский жилкомхоз»	Благоустройство территории, уборка лестничных площадок жилых домов	2	2
	Сельское хозяйство	Всего	49	70
	ООО «СП «Луч»	Возделывание и уборка плодов и овощей, заготовка сена, кормов, полевые работы, борьба с сельскохозяйственными вредителями, уничтожение сорняков, работы временного характера, связанные с содержанием и выпасом скота	11	14

(Продолжение приложения 5)

1	2	3	4	5
	СПК «Колос»	Возделывание и уборка плодов и овощей, заготовка сена, кормов, полевые работы, борьба с сельскохозяйственными вредителями, уничтожение сорняков, работы временного характера, связанные с содержанием и выпасом скота	8	14
	СПК «Маяк»	Возделывание и уборка плодов и овощей, заготовка сена, кормов, полевые работы, борьба с сельскохозяйственными вредителями, уничтожение сорняков, работы временного характера, связанные с содержанием и выпасом скота	8	14
	СПК «Глинное»	Возделывание и уборка плодов и овощей, заготовка сена, кормов, полевые работы, борьба с сельскохозяйственными вредителями, уничтожение сорняков, работы временного характера, связанные с содержанием и выпасом скота	12	14
	СПК «Новая жизнь»	Возделывание и уборка плодов и овощей, заготовка сена, кормов, полевые работы, борьба с сельскохозяйственными вредителями, уничтожение сорняков, работы временного характера, связанные с содержанием и выпасом скота	10	14
	Организации государственного управления	Всего	15	20
	Уношевская сельская администрация	Благоустройство и уборка территории	13	15
	Администрация Гордеевского района	Благоустройство и уборка территории	2	5
Дубровский р-н	Всего		144	180
	Жилищно-коммунальное хозяйство	Всего	10	10
	ООО «МУЖКХ Дубровского района»	Благоустройство территории, санитарная очистка внутриквартальных территорий и контейнерных площадок от мусора и бытовых отходов	10	10
	Промышленность	Всего	40	50
	ООО «Дубровская мебельная фабрика»	Выполнение неквалифицированных работ на предприятиях в период их реорганизации или перепрофилирования, уборка территории, слесарные работы, ремонт и изготовление тары	40	50
	Сельское хозяйство	Всего	33	40
	ОАО «Дубровкасельхозмонтаж»	Уборка территории, слесарные работы, ремонт и изготовление тары	8	10
	СПК «Зимницкий»	Возделывание и уборка плодов и овощей, заготовка сена, кормов, полевые работы, борьба с сельскохозяйственными вредителями, уничтожение сорняков, работы временного характера, связанные с содержанием и выпасом скота	17	20
	СПК «Мин-воды»	Возделывание и уборка плодов и овощей, заготовка кормов, полевые работы	8	10
	Дорожное строительство	Всего	9	10
	ООО «Дубровкаагропромдорстрой»	Земельные работы, благоустройство сдаваемых объектов, подсобные работы	9	10
	Организации государственного управления	Всего	47	65
	Сергеевская сельская администрация	Благоустройство и уборка территории, участие в проверке состояния адресного хозяйства, помощь в организации и содержании архивов (работы по подготовке документов к сдаче в архив)	8	10
	Пеклинская сельская администрация	Благоустройство и уборка территории, участие в проверке состояния адресного хозяйства, помощь в организации и содержании архивов (работы по подготовке документов к сдаче в архив)	7	10
	Дубровская поселковая администрация	Благоустройство и уборка территории, участие в проверке состояния адресного хозяйства, помощь в организации и содержании архивов (работы по подготовке документов к сдаче в архив)	10	15
	Сещинская сельская администрация	Благоустройство и уборка территории, участие в проверке состояния адресного хозяйства, помощь в организации и содержании архивов (работы по подготовке документов к сдаче в архив)	9	10

1	2	3	4	5
	Алешинская сельская администрация	Благоустройство и уборка территории, участие в проверке состояния адресного хозяйства, помощь в организации и содержании архивов (работы по подготовке документов к сдаче в архив)	5	10
	Рековичская сельская администрация	Благоустройство и уборка территории, участие в проверке состояния адресного хозяйства, помощь в организации и содержании архивов (работы по подготовке документов к сдаче в архив)	8	10
	Объекты здравоохранения	Всего	5	5
	МУЗ «Дубровская ЦРБ»	Косметический ремонт здания, благоустройство территории, регистрация и выдача медицинских карт, глажение медицинских халатов	5	5
	Учреждения сферы образования	Всего	5	5
	МОУ Пеклинская СОШ	Косметический ремонт здания, благоустройство территории	5	5
	Объекты социально-культурной сферы	Всего	10	10
	ГУ СО «Социально-реабилитационный центр для несовершеннолетних Дубровского района	Косметический ремонт здания, благоустройство территории	5	5
	ГСУСОССЗН «Дубровский детский дом — интернат для умственно отсталых детей	Косметический ремонт здания, благоустройство территории	5	5
	Торговля	Всего	5	5
	Дубровское Райпо	Подсобные, погрузочно-разгрузочные работы	5	5
Дятьковский р-н и г. Фокино	Всего		2353	2808
	Жилищно-коммунальное хозяйство	Всего	179	233
	МКП «Дятьково коммунальное хозяйство»	Благоустройство территории, уборка лестничных площадок жилых домов	120	140
	ООО «ЖЭУ» г. Дятьково	Благоустройство территории, санитарная очистка внутриквартальных территорий и контейнерных площадок от мусора и бытовых отходов	15	25
	ООО «ЖЭУ г. Фокино»	Благоустройство территории, утепление дверей, окон подъездов многоэтажных домов	20	30
	Ивот ЖЭУ	Благоустройство и уборка территории	1	4
	Бытошь ЖЭУ	Благоустройство и уборка территории	5	5
	Березино ЖЭУ	Благоустройство и уборка территории	1	1
	Филиал» «Фокинолжилстрой» ЗАО «Жилстройсервис»	Благоустройство территории, уборка лестничных площадок жилых домов	10	18
	Дятьковское МУП «ВКХ»	Благоустройство территории, подсобные работы при эксплуатации водопроводных и канализационных коммуникаций	7	10
	Промышленность	Всего	1688	1955
	ОАО «Дятьковский хрустальный завод»	Выполнение неквалифицированных работ на предприятиях в период их реорганизации или перепрофилирования, уборка территории, слесарные работы, ремонт и изготовление тары	140	150
	ОАО «Ивотстекло»	Выполнение неквалифицированных работ на предприятиях в период их реорганизации или перепрофилирования, уборка территории, слесарные работы, ремонт и изготовление тары	200	215

(Продолжение приложения 5)

1	2	3	4	5
	ООО «Брянский асбестоцементный завод»	Выполнение неквалифицированных работ на предприятиях в период их реорганизации или перепрофилирования, уборка территории, слесарные работы, ремонт и изготовление тары	115	150
	ОАО «Стар-Гласе»	Выполнение неквалифицированных работ на предприятиях в период их реорганизации или перепрофилирования, уборка территории, слесарные работы, ремонт и изготовление тары	456	470
	ООО «Профильпром»	Выполнение неквалифицированных работ на предприятиях в период их реорганизации или перепрофилирования, уборка территории, слесарные работы, ремонт и изготовление тары	15	30
	ОАО «Сантехлит»	Выполнение неквалифицированных работ на предприятиях в период их реорганизации или перепрофилирования, уборка территории, слесарные работы, ремонт и изготовление тары	70	85
	ОАО «Кварцит»	Выполнение неквалифицированных работ на предприятиях в период их реорганизации или перепрофилирования, уборка территории, слесарные работы, ремонт и изготовление тары	215	315
	ООО МК «Катюша»	Выполнение неквалифицированных работ на предприятиях в период их реорганизации или перепрофилирования, уборка территории, слесарные работы, ремонт и изготовление тары	242	300
	ОАО «Дятьково-ДОЗ»	Выполнение неквалифицированных работ на предприятиях в период их реорганизации или перепрофилирования, уборка территории, слесарные работы, ремонт и изготовление тары	235	240
	Сельское хозяйство	Всего	60	85
	МУП МТС «Универсал»	Возделывание и уборка плодов и овощей, заготовка кормов, полевые работы	15	20
	ОАО «Агрогородок Сельцовский»	Подсобные работы	5	10
	ГОНО ЭСХ «Дятьково»	Подсобные работы	20	25
	СПК «Фокинский»	Возделывание и уборка плодов и овощей, заготовка сена, кормов, полевые работы, борьба с сельскохозяйственными вредителями, уничтожение сорняков, работы временного характера, связанные с содержанием и выпасом скота	15	20
	ООО «Буслан»	Возделывание и уборка плодов и овощей, заготовка сена, кормов, полевые работы, борьба с сельскохозяйственными вредителями, уничтожение сорняков, работы временного характера, связанные с содержанием и выпасом скота	5	10
	Лесное хозяйство	Всего	20	30
	ГУП Дятьковский лесхоз	Посадка и прополка саженцев, заготовка леса, обрубка сучьев, заготовка лесных семян, озеленение, очистка лесных делянок от порубочных остатков	10	15
	ООО «Дятьково-лес»	Посадка и прополка саженцев, заготовка леса, обрубка сучьев, заготовка лесных семян, озеленение, очистка лесных делянок от порубочных остатков	10	15
	Дорожное строительство	Всего	36	50
	ДРСУ ГУП «Брянскавтодор»	Земельные работы, благоустройство сдаваемых объектов, подсобные работы	36	50
	Строительство	Всего	15	25
	ОАО «Мальцовский портландцемент»	Уборка территории, слесарные работы, ремонт и изготовление тары	15	25
	Учреждения сферы образования	Всего	46	60
	МДОУ д/с «Светлячок»	Косметический ремонт здания, благоустройство территории	15	20

1	2	3	4	5
	Любохонская СОШ	Косметический ремонт здания, благоустройство территории	31	40
	Объекты здравоохранения	Всего	15	20
	МУЗ «Дятьковская ЦРБ»	Косметический ремонт здания, благоустройство территории, регистрация и выдача медицинских карт, глажение медицинских халатов	15	20
	Объекты социально-культурной сферы	Всего	8	10
	Дом культуры п. Любохна	Косметический ремонт здания, благоустройство территории	8	10
	Организации государственного управления	Всего	261	310
	Слободищенская сельская администрация	Благоустройство и уборка территории, участие в проверке состояния адресного хозяйства, помощь в организации и содержании архивов (работы по подготовке документов к сдаче в архив)	7	10
	Администрация г. Фокино	Благоустройство и уборка территории, участие в проверке состояния адресного хозяйства, помощь в организации и содержании архивов (работы по подготовке документов к сдаче в архив)	10	15
	Администрация Дятьковского района	Благоустройство и уборка территории, участие в проверке состояния адресного хозяйства, помощь в организации и содержании архивов (работы по подготовке документов к сдаче в архив)	25	35
	Администрация п. Любохна	Благоустройство и уборка территории, участие в проверке состояния адресного хозяйства, помощь в организации и содержании архивов (работы по подготовке документов к сдаче в архив)	219	250
	Прочие	Всего	25	30
	Дятьковский филиал МОАО		25	30
	«Промжелдортранс»			
Жирятинский р-н	Всего		40	49
	Жилищно-коммунальное хозяйство	Всего	7	12
	МУП Жирятинское ЖКУ	Благоустройство территории, уборка лестничных площадок жилых домов	5	10
	МУП «Жилкомхоз»	Благоустройство территории, уборка лестничных площадок жилых домов	2	2
	Сельское хозяйство	Всего	23	27
	КФХ Рябович С. Ф.	Возделывание и уборка плодов и овощей, заготовка сена, кормов, полевые работы, борьба с сельскохозяйственными вредителями, уничтожение сорняков, работы временного характера, связанные с содержанием и выпасом скота	12	15
	ООО «Дружба»	Возделывание и уборка плодов и овощей, заготовка сена, кормов, полевые работы, борьба с сельскохозяйственными вредителями, уничтожение сорняков, работы временного характера, связанные с содержанием и выпасом скота	5	5
	ООО «Снежка-Жирятино»	Возделывание и уборка плодов и овощей, заготовка сена, кормов, полевые работы, борьба с сельскохозяйственными вредителями, уничтожение сорняков, работы временного характера, связанные с содержанием и выпасом скота	5	5
	ОАО «Агрогородок «Жирятинский»	Возделывание и уборка плодов и овощей, заготовка сена, кормов, полевые работы, борьба с сельскохозяйственными вредителями, уничтожение сорняков, работы временного характера, связанные с содержанием и выпасом скота	1	2
	Организации государственного управления	Всего	10	10

(Продолжение приложения 5)

1	2	3	4	5
	Воробейнская сельская администрация	Благоустройство и уборка территории,участие в проверке состояния адресного хозяйства, помощь в организации и содержании архивов (работы по подготовке документов к сдаче в архив)	5	5
	Администрация Жирятинского района	Благоустройство и уборка территории, участие в проверке состояния адресного хозяйства, помощь в организации и содержании архивов (работы по подготовке документов к сдаче в архив)	5	5
Жуковский р-н	Всего		197	260
	Жилищно-коммунальное хозяйство	Всего	24	27
	ОАО «Коммунсервис»	Благоустройство территории, уборка лестничных площадок жилых домов	22	25
	МУП «Жилкомхоз»	Благоустройство территории, восстановление и сохранение памятников, зон отдыха, парков культуры, скверов: озеленение, посадка, прополка, обрезка деревьев, вырубка и уборка поросли, скашивание травы	2	2
	Промышленность	Всего	35	60
	ООО «ЖОЗ»	Уборка территории, слесарные работы, ремонт и изготовление тары	20	30
	ОАО «Жуковский завод технологического оборудования»	Выполнение неквалифицированных работ на предприятиях в период их реорганизации или перепрофилирования, уборка территории, слесарные работы, ремонт и изготовление тары	15	30
	Транспорт	Всего	5	10
	ООО «Жуковское автотранспортное предприятие»	Благоустройство территории АТС, мытье автомобилей, уборка помещений для автотранспорта	5	10
	Лесное хозяйство	Всего	23	35
	ДОК «Деснянка»	Посадка и прополка саженцев, заготовка леса, обрубка сучьев, заготовка лесных семян, озеленение, очистка лесных делянок от порубочных остатков	18	20
	ООО «Авицена»	Посадка и прополка саженцев, заготовка леса, обрубка сучьев, заготовка лесных семян, озеленение, очистка лесных делянок от порубочных остатков	5	15
	Сельское хозяйство	Всего	46	56
	МУП «Родина»	Возделывание и уборка плодов и овощей, заготовка сена, кормов, полевые работы, борьба с сельскохозяйственными вредителями, уничтожение сорняков, работы временного характера, связанные с содержанием и выпасом скота	5	5
	ООО «Агрогородок «Никольскозаборский»	Возделывание и уборка плодов и овощей, заготовка сена, кормов, полевые работы, борьба с сельскохозяйственными вредителями, уничтожение сорняков, работы временного характера, связанные с содержанием и выпасом скота	1	3
	ООО «Агрогородок «Никольско-Слободской»	Возделывание и уборка плодов и овощей, заготовка сена, кормов, полевые работы, борьба с сельскохозяйственными вредителями, уничтожение сорняков, работы временного характера, связанные с содержанием и выпасом скота	5	5
	ООО «Снежка-Речица»	Возделывание и уборка плодов и овощей, заготовка сена, кормов, полевые работы, борьба с сельскохозяйственными вредителями, уничтожение сорняков, работы временного характера, связанные с содержанием и выпасом скота	5	5
	ООО «Орловский»	Возделывание и уборка плодов и овощей, заготовка сена, кормов, полевые работы, борьба с сельскохозяйственными вредителями, уничтожение сорняков, работы временного характера, связанные с содержанием и выпасом скота	5	5
	СПК «Овстуг»	Возделывание и уборка плодов и овощей, заготовка сена, кормов, полевые работы, борьба с сельскохозяйственными вредителями, уничтожение сорняков, работы временного характера, связанные с содержанием и выпасом скота	25	33

(Продолжение приложения 5)

1	2	3	4	5
	Строительство	Всего	13	15
	ЗАО «Жуковская ПМК-5»	Уборка территории, слесарные работы, ремонт и изготовление тары	13	15
	Организации государственного управления	Всего	51	57
	Летошницкая сельская администрация	Благоустройство и уборка территории, участие в проверке состояния адресного хозяйства, помощь в организации и содержании архивов (работы по подготовке документов к сдаче в архив)	1	2
	Администрация Жуковского района	Благоустройство и уборка территории, участие в проверке состояния адресного хозяйства, помощь в организации и содержании архивов (работы по подготовке документов к сдаче в архив)	5	5
	Управление образования	Благоустройство и уборка территории	45	50
Злынковский р-н	Всего		159	205
	Жилищно-коммунальное хозяйство	Всего	10	15
	МКП «Коммунальщик»	Благоустройство территории, санитарная очистка внутриквартальных территорий и контейнерных площадок от мусора и бытовых отходов	10	15
	Сельское хозяйство	Всего	79	100
	СПК «Маяк»	Возделывание и уборка плодов и овощей, заготовка сена, кормов, полевые работы, борьба с сельскохозяйственными вредителями, уничтожение сорняков, работы временного характера, связанные с содержанием и выпасом скота	15	20
	СПК «Луч»	Возделывание и уборка плодов и овощей, заготовка сена, кормов, полевые работы, борьба с сельскохозяйственными вредителями, уничтожение сорняков, работы временного характера, связанные с содержанием и выпасом скота	13	15
	СПК «Надежда»	Возделывание и уборка плодов и овощей, заготовка сена, кормов, полевые работы, борьба с сельскохозяйственными вредителями, уничтожение сорняков, работы временного характера, связанные с содержанием и выпасом скота	14	15
	СПК «Дружба»	Возделывание и уборка плодов и овощей, заготовка сена, кормов, полевые работы, борьба с сельскохозяйственными вредителями, уничтожение сорняков, работы временного характера, связанные с содержанием и выпасом скота	12	15
	СПК «Лысовский»	Возделывание и уборка плодов и овощей, заготовка сена, кормов, полевые работы, борьба с сельскохозяйственными вредителями, уничтожение сорняков, работы временного характера, связанные с содержанием и выпасом скота	10	15
	СПК «Восход»	Возделывание и уборка плодов и овощей, заготовка сена, кормов, полевые работы, борьба с сельскохозяйственными вредителями, уничтожение сорняков, работы временного характера, связанные с содержанием и выпасом скота	7	10
	МУП «МТС Злынковская»	Возделывание и уборка плодов и овощей, заготовка кормов, полевые работы	8	10
	Объекты социально-культурной сферы	Всего	15	15
	ГУ «Комплексный центр социального обслуживания населения»	Косметический ремонт здания, благоустройство территории, уход за престарелыми, инвалидами, участниками ВОВ	5	5
	ГУ СЗО «Социальный приют для детей и подростков»	Косметический ремонт здания, благоустройство территории	5	5
	ГУ «Дом интернат малой вместимости для инвалидов и пожилых людей	Косметический ремонт здания, благоустройство территории, уход за престарелыми, инвалидами, участниками ВОВ	5	5

(Продолжение приложения 5)

1	2	3	4	5
	Организации государственного управления	Всего	48	65
	Спиридоновобудская сельская администрация	Благоустройство и уборка территории, участие в проверке состояния адресного хозяйства, помощь в организации и содержании архивов (работы по подготовке документов к сдаче в архив)	9	10
	Больше-Щербиничская сельская администрация	Благоустройство и уборка территории, участие в проверке состояния адресного хозяйства, помощь в организации и содержании архивов (работы по подготовке документов к сдаче в архив)	8	10
	Денисковичская сельская администрация	Благоустройство и уборка территории, участие в проверке состояния адресного хозяйства, помощь в организации и содержании архивов (работы по подготовке документов к сдаче в архив)	9	10
	Вышковская поселковая администрация	Благоустройство и уборка территории, участие в проверке состояния адресного хозяйства, помощь в организации и содержании архивов (работы по подготовке документов к сдаче в архив)	9	10
	Администрация Злынковского района	Благоустройство и уборка территории, участие в проверке состояния адресного хозяйства, помощь в организации и содержании архивов (работы по подготовке документов к сдаче в архив)	5	15
	Роговская сельская администрация	Благоустройство и уборка территории, участие в проверке состояния адресного хозяйства, помощь в организации и содержании архивов (работы по подготовке документов к сдаче в архив)	8	10
	Прочие	Всего	7	10
	ООО «Космос»	Благоустройство и уборка территории	7	10
Карачевский р-н	Всего		769	941
	Жилищно-коммунальное хозяйство	Всего		40
	МУКП КГП «Коммунальное хозяйство»	Благоустройство территории, восстановление и сохранение памятников, зон отдыха, парков культуры, скверов: озеленение, посадка, прополка, обрезка деревьев, вырубка и уборка поросли, скашивание травы	14	20
	ООО «Управдом»	Благоустройство территории, реконструкция жилого фонда, подсыпка гравия и песка	20	20
	Дорожное строительство	Всего	19	21
	Карачевский ДРСУ	Благоустройство, устройство тротуаров, строительство автомобильных дорог, ремонт и содержание автомобильных дорог	19	21
	Сельское хозяйство	Всего	84	120
	ТнВ «Заря»	Возделывание и уборка плодов и овощей, заготовка сена, кормов, полевые работы, борьба с сельскохозяйственными вредителями, уничтожение сорняков, работы временного характера, связанные с содержанием и выпасом скота	12	15
	ООО «КупРуж»	Возделывание и уборка плодов и овощей, заготовка сена, кормов, полевые работы, борьба с сельскохозяйственными вредителями, уничтожение сорняков, работы временного характера, связанные с содержанием и выпасом скота	8	10
	КФХ «Самойлов Ю. И.»	Возделывание и уборка плодов и овощей, заготовка сена, кормов, полевые работы, борьба с сельскохозяйственными вредителями, уничтожение сорняков, работы временного характера, связанные с содержанием и выпасом скота	5	10
	КФХ «Дубининой Е. И.»	Возделывание и уборка плодов и овощей, заготовка сена, кормов, полевые работы, борьба с сельскохозяйственными вредителями, уничтожение сорняков, работы временного характера, связанные с содержанием и выпасом скота	10	15

1	2	3	4	5
	КФХ «Возрождение»	Возделывание и уборка плодов и овощей, заготовка сена, кормов, полевые работы, борьба с сельскохозяйственными вредителями, уничтожение сорняков, работы временного характера, связанные с содержанием и выпасом скота	5	5
	КФХ «Находка»	Возделывание и уборка плодов и овощей, заготовка сена, кормов, полевые работы, борьба с сельскохозяйственными вредителями, уничтожение сорняков, работы временного характера, связанные с содержанием и выпасом скота	5	5
	КФХ «Байбашев»	Возделывание и уборка плодов и овощей, заготовка сена, кормов, полевые работы, борьба с сельскохозяйственными вредителями, уничтожение сорняков, работы временного характера, связанные с содержанием и выпасом скота	5	5
	КФХ «Полина Г.С.»	Возделывание и уборка плодов и овощей, заготовка сена, кормов, полевые работы, борьба с сельскохозяйственными вредителями, уничтожение сорняков, работы временного характера, связанные с содержанием и выпасом скота	5	10
	ТнВ «Мариничи»	Возделывание и уборка плодов и овощей, заготовка сена, кормов, полевые работы, борьба с сельскохозяйственными вредителями, уничтожение сорняков, работы временного характера, связанные с содержанием и выпасом скота	5	10
	МУКП Карачевская МТС	Уборка территории, слесарные работы, ремонт и изготовление тары	9	10
	ОАО «Железнодорожник»	Подсобные работы	10	15
	ТнВ «Вельяминово»	Возделывание и уборка плодов и овощей, заготовка кормов, полевые работы	5	10
	Промышленность	Всего	570	665
	ОАО «Силуэт»	Уборка территории, слесарные работы, ремонт и изготовление тары	125	150
	ФГУП «Карачевский завод «Электродеталь»	Выполнение неквалифицированных работ на предприятиях в период их реорганизации или перепрофилирования, уборка территории, слесарные работы, ремонт и изготовление тары	435	500
	ООО «Царь-мясо»	Подсобные работы	10	15
	Объекты социально-культурной сферы	Всего	10	15
	Карачевский специализированный Дом ребенка	Косметический ремонт здания, благоустройство территории	5	10
	ГУСО «Социальный приют для детей и подростков»	Косметический ремонт здания, благоустройство территории	5	5
	Организации государственного управления	Всего	35	60
	Песоченская сельская администрация	Благоустройство и уборка территории, участие в проверке состояния адресного хозяйства, помощь в организации и содержании архивов (работы по подготовке документов к сдаче в архив)	8	10
	Администрация Карачевского района	Благоустройство и уборка территории, участие в проверке состояния адресного хозяйства, помощь в организации и содержании архивов (работы по подготовке документов к сдаче в архив)	10	20
	Вельяминовская сельская администрация	Благоустройство и уборка территории, участие в проверке состояния адресного хозяйства, помощь в организации и содержании архивов (работы по подготовке документов к сдаче в архив)	5	10
	Районное управление образованием	Благоустройство и уборка территории	12	20
	Прочие	Всего	17	20
	ФГУ «ДЭП № 46»	Благоустройство и уборка территории	8	10

(Продолжение приложения 5)

1	2	3	4	5
	Ф-л Коопродукты Карачевского РАЙПО	Благоустройство и уборка территории	9	10
	Объекты здравоохранения	Всего	5	5
	МУЗ «Карачевская ЦРБ»	Косметический ремонт здания, благоустройство территории, регистрация и выдача медицинских карт, глажение медицинских халатов	5	5
Клетнянский р-н	Всего		226	305
	Жилищно-коммунальное хозяйство	Всего	28	35
	ООО «Клетня-сервис»	Благоустройство территории, уборка лестничных площадок жилых домов	20	25
	ООО Лутна-Сервис»	Благоустройство территории, уборка лестничных площадок жилых домов	8	10
	Промышленность	Всего	32	50
	ОАО «Клетня-мебель»	Уборка территории, слесарные работы, ремонт и изготовление тары	32	50
	Строительство	Всего	8	10
	ООО «Строитель»	Земельные работы, благоустройство сдаваемых объектов, подсобные работы	8	10
	Дорожное строительство	Всего	23	30
	Клетнянский ДРСУ	Благоустройство, устройство тротуаров, строительство автомобильных дорог, ремонт и содержание автомобильных дорог	23	30
	Лесное хозяйство	Всего	42	60
	ООО «Клетня-лес»	Посадка и прополка саженцев, заготовка леса, обрубка сучьев, заготовка лесных семян, озеленение, очистка лесных делянок от порубочных остатков	15	20
	ГУП «Клетнянский лесхоз»	Посадка и прополка саженцев, заготовка леса, обрубка сучьев, заготовка лесных семян, озеленение, очистка лесных делянок от порубочных остатков	27	40
	Сельское хозяйство	Всего	61	75
	СХМУП «Клетня-МТС»	Уборка территории, слесарные работы, ремонт и изготовление тары	13	15
	СПК «Неделька»	Возделывание и уборка плодов и овощей, заготовка сена, кормов, полевые работы, борьба с сельскохозяйственными вредителями, уничтожение сорняков, работы временного характера, связанные с содержанием и выпасом скота	12	15
	СПК «Родина»	Возделывание и уборка плодов и овощей, заготовка сена, кормов, полевые работы, борьба с сельскохозяйственными вредителями, уничтожение сорняков, работы временного характера, связанные с содержанием и выпасом скота	14	15
	СПК «Сницкое»	Возделывание и уборка плодов и овощей, заготовка сена, кормов, полевые работы, борьба с сельскохозяйственными вредителями, уничтожение сорняков, работы временного характера, связанные с содержанием и выпасом скота	12	15
	ООО «Лутна»	Возделывание и уборка плодов и овощей, заготовка сена, кормов, полевые работы, борьба с сельскохозяйственными вредителями, уничтожение сорняков, работы временного характера, связанные с содержанием и выпасом скота	10	15
	Организации государственного управления	Всего	5	5
	Администрация Клетнянского района	Благоустройство и уборка территории	5	5
	Прочие	Всего	27	40
	ГУП «Мирный»	Благоустройство и уборка территории	20	30
	МУП «Содружество»	Благоустройство и уборка территории	7	10

1	2	3	4	5
Климовский р-н и пос. Климово	Всего		284	360
	Жилищно-коммунальное хозяйство	Всего	17	20
	МУП «Климовский коммунальщик»	Благоустройство территории, восстановление и сохранение памятников, зон отдыха, парков культуры, скверов: озеленение, посадка, прополка, обрезка деревьев, вырубка и уборка поросли, скашивание травы	17	20
	Промышленность	Всего	80	110
	ООО «Климовский крахмал»	Выполнение неквалифицированных работ на предприятиях в период их реорганизации или перепрофилирования, уборка территории, слесарные работы, ремонт и изготовление тары	75	100
	ООО «Хлебокомбинат»	Благоустройство и уборка территории	5	10
	Строительство	Всего	18	20
	ООО «Климовская СПМК»	Уборка территории, слесарные работы, ремонт и изготовление тары	18	20
	Дорожное строительство	Всего	46	55
	Климовское ДРСУ	Благоустройство, устройство тротуаров, строительство автомобильных дорог, ремонт и содержание автомобильных дорог	46	55
	Сельское хозяйство	Всего	45	55
	ООО «Климовоагротранс»	Благоустройство и уборка территории	22	30
	ООО «Сновское»	Возделывание и уборка плодов и овощей, заготовка сена, кормов, полевые работы, борьба с сельскохозяйственными вредителями, уничтожение сорняков, работы временного характера, связанные с содержанием и выпасом скота	23	25
	Учреждения сферы образования	Всего	10	10
	Климовская СОШ № 3	Косметический ремонт здания, благоустройство территории	5	5
	Митьковская средняя общеобразовательная школа	Косметический ремонт здания, благоустройство территории	5	5
	Организации государственного управления	Всего	19	25
	Чуровичская сельская администрация	Благоустройство и уборка территории, участие в проверке состояния адресного хозяйства, помощь в организации и содержании архивов (работы по подготовке документов к сдаче в архив)	6	7
	Новоюрковичская сельская администрация	Благоустройство и уборка территории, участие в проверке состояния адресного хозяйства, помощь в организации и содержании архивов (работы по подготовке документов к сдаче в архив)	9	12
	Плавенская сельская администрация	Благоустройство и уборка территории, участие в проверке состояния адресного хозяйства, помощь в организации и содержании архивов (работы по подготовке документов к сдаче в архив)	1	2
	Каменскохуторская сельская администрация	Благоустройство и уборка территории, участие в проверке состояния адресного хозяйства, помощь в организации и содержании архивов (работы по подготовке документов к сдаче в архив)	1	2
	Лакомобудская сельская администрация	Благоустройство и уборка территории, участие в проверке состояния адресного хозяйства, помощь в организации и содержании архивов (работы по подготовке документов к сдаче в архив)	1	1
	Сачковская сельская администрация	Благоустройство и уборка территории, участие в проверке состояния адресного хозяйства, помощь в организации и содержании архивов (работы по подготовке документов к сдаче в архив)	1	1

(Продолжение приложения 5)

1	2	3	4	5
	Прочие	Всего	49	65
	ООО «Родник»	Благоустройство и уборка территории	8	10
	ООО «КДК»	Благоустройство и уборка территории	41	55
Клинцовский р-н и г. Клинцы	Всего		1467	1765
	Жилищно-коммунальное хозяйство	Всего	36	51
	МУП «Коммунальщик»	Благоустройство территории, санитарная очистка внутриквартальных территорий и контейнерных площадок от мусора и бытовых отходов	15	25
	МУП «Жилкомсервис»	Благоустройство территории, реконструкция жилого фонда, подсыпка гравия и песка	7	11
	МУП ЖКХ «Клинцовского района»	Благоустройство территории, уборка лестничных площадок жилых домов	14	15
	Сельское хозяйство	Всего	84	109
	СПК «Ольховский»	Возделывание и уборка плодов и овощей, заготовка кормов, полевые работы	10	15
	МУП «МТС Клинцовская»	Благоустройство и уборка территории	8	10
	КФХ «Еланская»	Возделывание и уборка плодов и овощей, заготовка сена, кормов, полевые работы, борьба с сельскохозяйственными вредителями, уничтожение сорняков, работы временного характера, связанные с содержанием и выпасом скота	1	2
	СПК «Родина»	Возделывание и уборка плодов и овощей, заготовка сена, кормов, полевые работы, борьба с сельскохозяйственными вредителями, уничтожение сорняков, работы временного характера, связанные с содержанием и выпасом скота	14	15
	ТнВ «Ударник»	Возделывание и уборка плодов и овощей, заготовка сена, кормов, полевые работы, борьба с сельскохозяйственными вредителями, уничтожение сорняков, работы временного характера, связанные с содержанием и выпасом скота	10	15
	К-з «Прогресс»	Возделывание и уборка плодов и овощей, заготовка сена, кормов, полевые работы, борьба с сельскохозяйственными вредителями, уничтожение сорняков, работы временного характера, связанные с содержанием и выпасом скота	10	10
	СПК «Ленинский путь»	Возделывание и уборка плодов и овощей, заготовка сена, кормов, полевые работы, борьба с сельскохозяйственными вредителями, уничтожение сорняков, работы временного характера, связанные с содержанием и выпасом скота	15	20
	СПК «Победа»	Возделывание и уборка плодов и овощей, заготовка сена, кормов, полевые работы, борьба с сельскохозяйственными вредителями, уничтожение сорняков, работы временного характера, связанные с содержанием и выпасом скота	9	10
	ИП глава КФХ Ивантей О. И.	Возделывание и уборка плодов и овощей, заготовка сена, кормов, полевые работы, борьба с сельскохозяйственными вредителями, уничтожение сорняков, работы временного характера, связанные с содержанием и выпасом скота	7	12
	Промышленность	Всего	1140	1345
	ООО «Консервный завод»	Выполнение неквалифицированных работ на предприятиях в период их реорганизации или перепрофилирования, уборка территории, слесарные работы, ремонт и изготовление тары	130	135
	ЗАО «Клинцовский силикатный завод»	Выполнение неквалифицированных работ на предприятиях в период их реорганизации или перепрофилирования, уборка территории, слесарные работы, ремонт и изготовление тары	88	100
	ОАО «Клинцовский автокрановый завод»	Выполнение неквалифицированных работ на предприятиях в период их реорганизации или перепрофилирования, уборка территории, слесарные работы, ремонт и изготовление тары	317	400

1	2	3	4	5
	ОАО «Клинцовский завод поршневых колец»	Выполнение неквалифицированных работ на предприятиях в период их реорганизации или перепрофилирования, уборка территории, слесарные работы, ремонт и изготовление тары	348	390
	ООО «Завд Клинцы-полимер»	Уборка территории, слесарные работы, ремонт и изготовление тары	55	60
	ООО «ТрубопроводСтройинжиниринг»	Уборка территории, слесарные работы, ремонт и изготовление тары	9	10
	ООО «Метобработка»	Уборка территории, слесарные работы, ремонт и изготовление тары	35	40
	ООО «Пластик»	Уборка территории, слесарные работы, ремонт и изготовление тары	10	15
	ООО «Оснастка»	Уборка территории, слесарные работы, ремонт и изготовление тары	15	20
	ООО «Гальваника»	Уборка территории, слесарные работы, ремонт и изготовление тары	15	20
	ООО «Сборка»	Уборка территории, слесарные работы, ремонт и изготовление тары	29	40
	ОАО «Элегант-Плюс»	Благоустройство и уборка территории	79	100
	ОАО «Клинцыхлебопродукт»	Уборка территории, слесарные работы, ремонт и изготовление тары	10	15
	Дорожное строительство		32	35
	ООО «Клинцыагропромдорстрой»	Благоустройство, устройство тротуаров, строительство автомобильных дорог, ремонт и содержание автомобильных дорог	32	35
	Строительство	Всего	25	35
	ОАО «Клинцовское СМУ»	Уборка территории, слесарные работы, ремонт и изготовление тары	25	35
	Объекты социально-культурной сферы	Всего	56	65
	ООО «УПП ВОС»	Косметический ремонт здания, благоустройство территории	28	30
	ООО «Клинцовское СРП ВОГ»	Косметический ремонт здания, благоустройство территории	20	25
	МУ Городской парк культуры и отдыха им. Воровского	Благоустройство и уборка территории	8	10
	Организации государственного управления	Всего	26	50
	Медвёдовская поселковая администрация	Благоустройство и уборка территории, участие в проверке состояния адресного хозяйства, помощь в организации и содержании архивов (работы по подготовке документов к сдаче в архив)	5	10
	УПП «ВОС»	Производство товаров массового потребления	1	3
	Гелёвская поселковая администрация	Благоустройство и уборка территории, участие в проверке состояния адресного хозяйства, помощь в организации и содержании архивов (работы по подготовке документов к сдаче в архив)	5	10
	Администрация г. Клинцы	Благоустройство и уборка территории, участие в проверке состояния адресного хозяйства, помощь в организации и содержании архивов (работы по подготовке документов к сдаче в архив)	10	20
	Администрация Клинцовского района	Благоустройство и уборка территории, участие в проверке состояния адресного хозяйства, помощь в организации и содержании архивов (работы по подготовке документов к сдаче в архив)	5	7
	Прочие	Всего	68	75
	Клинцовское райпо	Благоустройство и уборка территории	28	30
	ЗАО «Клинцовская ПМК-45»	Благоустройство и уборка территории	5	5
	ГУП Клинцовская городская типография»	Благоустройство и уборка территории	18	20

(Продолжение приложения 5)

1	2	3	4	5
	ООО «Клинцырегионмонтаж»	Благоустройство и уборка территории	9	10
	ООО «Бастион»	Благоустройство и уборка территории	8	10
Комаричский р-н	Всего		118	144
	Жилищно-коммунальное хозяйство	Всего	10	12
	МУРЭП «Жилкомхоз-Сервис»	Благоустройство территории, уборка лестничных площадок жилых домов	8	10
	МУ РЭУ «Жилкомхозсервис»	Благоустройство территории, восстановление и сохранение памятников, зон отдыха, парков культуры, скверов: озеленение, посадка, прополка, обрезка деревьев, вырубка и уборка поросли, скашивание травы	1	1
	МУП «Комаричский водоканал»	Подсобные работы	1	1
	Сельское хозяйство	Всего	94	127
	СПК «Мельник»	Возделывание и уборка плодов и овощей, заготовка кормов, полевые работы	8	10
	ООО «Агрофирма МТС»	Уборка территории, слесарные работы, ремонт и изготовление тары	10	15
	СПХ «Быховское»	Подсобные работы	5	5
	ООО «Славянка»	Возделывание и уборка плодов и овощей, заготовка кормов, полевые работы	5	10
	ТнВ «Авангард»	Возделывание и уборка плодов и овощей, заготовка кормов, полевые работы	15	20
	СПК «Усожский»	Возделывание и уборка плодов и овощей, заготовка кормов, полевые работы	10	15
	СПК им. Мичурина»	Возделывание и уборка плодов и овощей, заготовка кормов, полевые работы	10	12
	СПК им. Тимирязева	Возделывание и уборка плодов и овощей, заготовка кормов, полевые работы	31	40
	Организации государственного управления	Всего	9	15
	Комаричская поселковая администрация	Благоустройство и уборка территории	2	5
	Лопандинская поселковая администрация	Благоустройство и уборка территории	2	5
	Администрация Комаричского района	Благоустройство и уборка территории	5	5
	Прочие	Всего	5	5
	Комаричское ПОСПО	Благоустройство и уборка территории	5	5
Красногорский р-н	Всего		151	181
	Сельское хозяйство	Всего	83	106
	МУП МТС «Красногорская»	Уборка территории, слесарные работы, ремонт и изготовление тары	27	31
	СПК «Родина»	Возделывание и уборка плодов и овощей, заготовка сена, кормов, полевые работы, борьба с сельскохозяйственными вредителями, уничтожение сорняков, работы временного характера, связанные с содержанием и выпасом скота	24	25
	СПК «Прогресс»	Возделывание и уборка плодов и овощей, заготовка сена, кормов, полевые работы, борьба с сельскохозяйственными вредителями, уничтожение сорняков, работы временного характера, связанные с содержанием и выпасом скота	22	25
	СПК «Нива»	Возделывание и уборка плодов и овощей, заготовка сена, кормов, полевые работы, борьба с сельскохозяйственными вредителями, уничтожение сорняков, работы временного характера, связанные с содержанием и выпасом скота	10	25
	Транспорт	Всего	9	10
	ОАО «Автотранс»	Благоустройство территории АТС, мытье автомобилей, уборка помещений для автотранспорта	9	10

1	2	3	4	5
	Организации государственного управления	Всего	25	25
	Красногорская поселковая администрация	Благоустройство и уборка территории, участие в проверке состояния адресного хозяйства, помощь в организации и содержании архивов (работы по подготовке документов к сдаче в архив)	10	10
	Любовшанская сельская администрация	Благоустройство и уборка территории, участие в проверке состояния адресного хозяйства, помощь в организации и содержании архивов (работы по подготовке документов к сдаче в архив)	5	5
	Колюдовская сельская администрация	Благоустройство и уборка территории, участие в проверке состояния адресного хозяйства, помощь в организации и содержании архивов (работы по подготовке документов к сдаче в архив)	5	5
	Лотаковская сельская администрация	Благоустройство и уборка территории, участие в проверке состояния адресного хозяйства, помощь в организации и содержании архивов (работы по подготовке документов к сдаче в архив)	5	5
	Дорожное строительство	Всего	29	35
	Красногорский ДРСУ	Благоустройство, устройство тротуаров, строительство автомобильных дорог, ремонт и содержание автомобильных дорог	29	35
	Прочие	Всего	5	5
	ГУП «Красногорская районная типография»	Благоустройство и уборка территории	5	5
Мглинский р-н	Всего		223	290
	Жилищно-коммунальное хозяйство	Всего	23	30
	Мглинское МУПЖКХ	Благоустройство территории, санитарная очистка внутриквартальных территорий и контейнерных площадок от мусора и бытовых отходов	23	30
	Сельское хозяйство	Всего	130	160
	СПК «Романовский»	Возделывание и уборка плодов и овощей, заготовка сена, кормов, полевые работы, борьба с сельскохозяйственными вредителями, уничтожение сорняков, работы временного характера, связанные с содержанием и выпасом скота	9	10
	СПК «Краснокосаровский»	Возделывание и уборка плодов и овощей, заготовка сена, кормов, полевые работы, борьба с сельскохозяйственными вредителями, уничтожение сорняков, работы временного характера, связанные с содержанием и выпасом скота	16	25
	СПК «Восток»	Возделывание и уборка плодов и овощей, заготовка сена, кормов, полевые работы, борьба с сельскохозяйственными вредителями, уничтожение сорняков, работы временного характера, связанные с содержанием и выпасом скота	5	10
	СПК «Рассвет»	Возделывание и уборка плодов и овощей, заготовка сена, кормов, полевые работы, борьба с сельскохозяйственными вредителями, уничтожение сорняков, работы временного характера, связанные с содержанием и выпасом скота	13	15
	СПК «Ветлевский»	Возделывание и уборка плодов и овощей, заготовка сена, кормов, полевые работы, борьба с сельскохозяйственными вредителями, уничтожение сорняков, работы временного характера, связанные с содержанием и выпасом скота	13	15
	К-з «Страна Советов»	Возделывание и уборка плодов и овощей, заготовка сена, кормов, полевые работы, борьба с сельскохозяйственными вредителями, уничтожение сорняков, работы временного характера, связанные с содержанием и выпасом скота	8	10
	К-з «Авангард»	Возделывание и уборка плодов и овощей, заготовка сена, кормов, полевые работы, борьба с сельскохозяйственными вредителями, уничтожение сорняков, работы временного характера, связанные с содержанием и выпасом скота	9	10

(Продолжение приложения 5)

1	2	3	4	5
	К-з «Симонтовский»	Возделывание и уборка плодов и овощей, заготовка сена, кормов, полевые работы, борьба с сельскохозяйственными вредителями, уничтожение сорняков, работы временного характера, связанные с содержанием и выпасом скота	14	15
	К-з «Дубрава»	Возделывание и уборка плодов и овощей, заготовка сена, кормов, полевые работы, борьба с сельскохозяйственными вредителями, уничтожение сорняков, работы временного характера, связанные с содержанием и выпасом скота	12	15
	ОАО «им. Щорса»	Возделывание и уборка плодов и овощей, заготовка сена, кормов, полевые работы, борьба с сельскохозяйственными вредителями, уничтожение сорняков, работы временного характера, связанные с содержанием и выпасом скота	8	10
	МТС Мглинская	Уборка территории, слесарные работы, ремонт и изготовление тары	14	15
	СПК «Луч»	Возделывание и уборка плодов и овощей, заготовка кормов, полевые работы	9	10
	Промышленность	Всего	9	10
	ООО «Монтажник»	Уборка территории, слесарные работы, ремонт и изготовление тары	9	10
	Транспорт	Всего	5	10
	ООО «Трансавто»	Благоустройство территории АТС, мытье автомобилей, уборка помещений для автотранспорта	5	10
	Дорожное строительство	Всего	13	15
	ГУП «Брянскавтодор» Мглин	Благоустройство, устройство тротуаров, строительство автомобильных дорог, ремонт и содержание автомобильных дорог	13	15
	Объекты здравоохранения	Всего	8	10
	МУЗ «Мглинская ЦРБ»	Косметический ремонт здания, благоустройство территории, регистрация и выдача медицинских карт, глажение медицинских халатов	8	10
	Организации государственного управления	Всего	35	55
	Районный отдел культуры	Благоустройство и уборка территории	10	15
	Шумаровская сельская администрация	Благоустройство и уборка территории, участие в проверке состояния адресного хозяйства, помощь в организации и содержании архивов (работы по подготовке документов к сдаче в архив)	5	10
	Молодьковская сельская администрация	Благоустройство и уборка территории, участие в проверке состояния адресного хозяйства, помощь в организации и содержании архивов (работы по подготовке документов к сдаче в архив)	10	15
	Администрация Мглинского района	Благоустройство и уборка территории, участие в проверке состояния адресного хозяйства, помощь в организации и содержании архивов (работы по подготовке документов к сдаче в архив)	10	15
Навлинский р-н	Всего		419	526
	Жилищно-коммунальное хозяйство	Всего	7	7
	МУП «Навлинское ЖКХ»	Благоустройство территории, реконструкция жилого фонда, подсыпка гравия и песка	5	5
	МУП Навлинский районный водоканал»	Благоустройство территории, подсобные работы при эксплуатации водопроводных и канализационных коммуникаций	2	2
	Промышленность	Всего	97	20
	ОАО «Навлинский автоагрегатный завод»	Выполнение неквалифицированных работ на предприятиях в период их реорганизации или перепрофилирования, уборка территории, слесарные работы, ремонт и изготовление тары	75	90

1	2	3	4	5
	Навлинский завод «Промсвязь»	Благоустройство и уборка территории	22	30
	Сельское хозяйство	Всего	70	90
	ЗАО СПК «Бор»	Возделывание и уборка плодов и овощей, заготовка сена, кормов, полевые работы, борьба с сельскохозяйственными вредителями, уничтожение сорняков, работы временного характера, связанные с содержанием и выпасом скота	10	11
	КФХ «Гордеев»	Возделывание и уборка плодов и овощей, заготовка сена, кормов, полевые работы, борьба с сельскохозяйственными вредителями, уничтожение сорняков, работы временного характера, связанные с содержанием и выпасом скота	15	21
	КФХ «Новиков»	Возделывание и уборка плодов и овощей, заготовка сена, кормов, полевые работы, борьба с сельскохозяйственными вредителями, уничтожение сорняков, работы временного характера, связанные с содержанием и выпасом скота	10	16
	ООО «Зубовское»	Возделывание и уборка плодов и овощей, заготовка сена, кормов, полевые работы, борьба с сельскохозяйственными вредителями, уничтожение сорняков, работы временного характера, связанные с содержанием и выпасом скота	10	16
	СПК «Салтановский»	Возделывание и уборка плодов и овощей, заготовка сена, кормов, полевые работы, борьба с сельскохозяйственными вредителями, уничтожение сорняков, работы временного характера, связанные с содержанием и выпасом скота	10	11
	СПК «Надежда»	Возделывание и уборка плодов и овощей, заготовка сена, кормов, полевые работы, борьба с сельскохозяйственными вредителями, уничтожение сорняков, работы временного характера, связанные с содержанием и выпасом скота	5	5
	СПК «Клюковенский»	Возделывание и уборка плодов и овощей, заготовка сена, кормов, полевые работы, борьба с сельскохозяйственными вредителями, уничтожение сорняков, работы временного характера, связанные с содержанием и выпасом скота	5	5
	СПК «Маяк»	Возделывание и уборка плодов и овощей, заготовка сена, кормов, полевые работы, борьба с сельскохозяйственными вредителями, уничтожение сорняков, работы временного характера, связанные с содержанием и выпасом скота	5	5
	Дорожное строительство	Всего	20	30
	Навлинский ДРСУ	Благоустройство, устройство тротуаров, строительство автомобильных дорог, ремонт и содержание автомобильных дорог	20	30
	Строительство	Всего	14	15
	СМУ-7 ЗАО «Межгорсвязьстрой»	Благоустройство и уборка территории	14	1.5
	Объекты социально-культурной сферы	Всего	17	20
	ГУ СО «Навлинский психоневрологический интернат»	Косметический ремонт здания, благоустройство территории	8	10
	ГУ «Дом интернат малой вместимости для инвалидов и пожилых людей	Косметический ремонт здания, благоустройство территории	9	10
	Организации государственного управления	Всего	72	104
	Бяковская сельская администрация	Благоустройство и уборка территории, участие в проверке состояния адресного хозяйства, помощь в организации и содержании архивов (работы по подготовке документов к сдаче в архив)	1	3
	Алтуховская сельская администрация	Благоустройство и уборка территории, участие в проверке состояния адресного хозяйства, помощь в организации и содержании архивов (работы по подготовке документов к сдаче в архив)	1	3

(Продолжение приложения 5)

1	2	3	4	5
	Ревенская сельская администрация	Благоустройство и уборка территории, участие в проверке состояния адресного хозяйства, помощь в организации и содержании архивов (работы по подготовке документов к сдаче в архив)	1	3
	Салтановская сельская администрация	Благоустройство и уборка территории, участие в проверке состояния адресного хозяйства, помощь в организации и содержании архивов (работы по подготовке документов к сдаче в архив)	1	2
	Клюковенская сельская администрация	Благоустройство и уборка территории, участие в проверке состояния адресного хозяйства, помощь в организации и содержании архивов (работы по подготовке документов к сдаче в архив)	1	2
	Чичковская сельская администрация	Благоустройство и уборка территории, участие в проверке состояния адресного хозяйства, помощь в организации и содержании архивов (работы по подготовке документов к сдаче в архив)	1	3
	Синезерская сельская администрация	Благоустройство и уборка территории, участие в проверке состояния адресного хозяйства, помощь в организации и содержании архивов (работы по подготовке документов к сдаче в архив)	1	3
	Администрация Навлинского городского поселения	Благоустройство и уборка территории, участие в проверке состояния адресного хозяйства, помощь в организации и содержании архивов (работы по подготовке документов к сдаче в архив)	65	85
	Прочие	Всего	122	140
	ООО «Пищевик-1»	Косметический ремонт здания, благоустройство территории	15	20
	ООО «Промсвязьсервис»	Благоустройство и уборка территории	43	50
	ООО «Пищевик»	Косметический ремонт здания, благоустройство территории	64	70
Новозыбковский р-н и г. Новозыбков	Всего		486	620
	Жилищно-коммунальное хозяйство	Всего	143	172
	МКП «Благоустройство»	Благоустройство территории, санитарная очистка внутриквартальных территорий и контейнерных площадок от мусора и бытовых отходов	75	80
	ООО «Межпоселенческая служба ЖКХ»	Благоустройство территории, уборка лестничных площадок жилых домов	10	12
	МУП «Новозыбковский городской водоканал	Благоустройство территории, подсобные работы при эксплуатации водопроводных и канализационных коммуникаций	9	10
	МКП «Жилье»	Благоустройство территории, уборка лестничных площадок жилых домов	49	70
	Промышленность	Всего	222	280
	ОАО «Новозыбковский завод «Индуктор»	Выполнение неквалифицированных работ на предприятиях в период их реорганизации или перепрофилирования, уборка территории, слесарные работы, ремонт и изготовление тары	200	250
	ЗАО «Новозыбковская швейная фабрика»	Подсобные работы	10	15
	ОАО «Новозыбковский станкостроительный завод»	Выполнение неквалифицированных работ на предприятиях в период их реорганизации или перепрофилирования, уборка территории, слесарные работы, ремонт и изготовление тары	12	15
	Сельское хозяйство	Всего	55	80
	СХПК «Верещаки»	Возделывание и уборка плодов и овощей, заготовка сена, кормов, полевые работы, борьба с сельскохозяйственными вредителями, уничтожение сорняков, работы временного характера, связанные с содержанием и выпасом скота	10	10

1	2	3	4	5
	СХПК «Родина»	Возделывание и уборка плодов и овощей, заготовка сена, кормов, полевые работы, борьба с сельскохозяйственными вредителями, уничтожение сорняков, работы временного характера, связанные с содержанием и выпасом скота	10	15
	Колхоз им. Ленина	Возделывание и уборка плодов и овощей, заготовка сена, кормов, полевые работы, борьба с сельскохозяйственными вредителями, уничтожение сорняков, работы временного характера, связанные с содержанием и выпасом скота	10	15
	Колхоз «Родина»	Возделывание и уборка плодов и овощей, заготовка сена, кормов, полевые работы, борьба с сельскохозяйственными вредителями, уничтожение сорняков, работы временного характера, связанные с содержанием и выпасом скота	10	15
	ОХ «Волна революции»	Возделывание и уборка плодов и овощей, заготовка сена, кормов, полевые работы, борьба с сельскохозяйственными вредителями, уничтожение сорняков, работы временного характера, связанные с содержанием и выпасом скота	10	15
	ГУ НГ СОС ВНИИА	Возделывание и уборка плодов и овощей, заготовка сена, кормов, полевые работы, борьба с сельскохозяйственными вредителями, уничтожение сорняков, работы временного характера, связанные с содержанием и выпасом скота	5	10
	Дорожное строительство		25	30
	ООО «Новозыбковагропромдорстрой»	Благоустройство, устройство тротуаров, строительство автомобильных дорог, ремонт и содержание автомобильных дорог	25	30
	Объекты социально-культурной сферы	Всего	5	5
	НМУК «Городской дом культуры»	Косметический ремонт здания, благоустройство территории	5	5
	Организации государственного управления	Всего	36	53
	Старокривецкая сельская администрация	Благоустройство и уборка территории, участие в проверке состояния адресного хозяйства, помощь в организации и содержании архивов (работы по подготовке документов к сдаче в архив)	1	3
	Старобобовичская сельская администрация	Благоустройство и уборка территории, участие в проверке состояния адресного хозяйства, помощь в организации и содержании архивов (работы по подготовке документов к сдаче в архив)	3	5
	Администрация г. Новозыбков	Благоустройство и уборка территории, участие в проверке состояния адресного хозяйства, помощь в организации и содержании архивов (работы по подготовке документов к сдаче в архив)	10	15
	Администрация Новозыбковского района	Благоустройство и уборка территории, участие в проверке состояния адресного хозяйства, помощь в организации и содержании архивов (работы по подготовке документов к сдаче в архив)	10	15
	Городской отдел образования	Благоустройство и уборка территории	12	15
Погарский р-н	Всего		223	283
	Жилищно-коммунальное хозяйство	Всего	8	8
	МУП «Погарский районный водоканал»	Благоустройство территории, подсобные работы при эксплуатации водопроводных и канализационных коммуникаций	5	5
	МУП «Погарское МУ ЖКХ»	Благоустройство территории, санитарная очистка внутриквартальных территорий и контейнерных площадок от мусора и бытовых отходов	3	3
	Сельское хозяйство	Всего	73	85
	ООО «Рассвет»	Возделывание и уборка плодов и овощей, заготовка сена, кормов, полевые работы, борьба с сельскохозяйственными вредителями, уничтожение сорняков, работы временного характера, связанные с содержанием и выпасом скота	17	20

(Продолжение приложения 5)

1	2	3	4	5
	ООО «Надежда»	Возделывание и уборка плодов и овощей, заготовка сена, кормов, полевые работы, борьба с сельскохозяйственными вредителями, уничтожение сорняков, работы временного характера, связанные с содержанием и выпасом скота	10	10
	КФХ «Дульцев»	Возделывание и уборка плодов и овощей, заготовка сена, кормов, полевые работы, борьба с сельскохозяйственными вредителями, уничтожение сорняков, работы временного характера, связанные с содержанием и выпасом скота	10	15
	КФХ «Сумаренко»	Возделывание и уборка плодов и овощей, заготовка сена, кормов, полевые работы, борьба с сельскохозяйственными вредителями, уничтожение сорняков, работы временного характера, связанные с содержанием и выпасом скота	10	10
	ООО «Золотой колос»	Возделывание и уборка плодов и овощей, заготовка сена, кормов, полевые работы, борьба с сельскохозяйственными вредителями, уничтожение сорняков, работы временного характера, связанные с содержанием и выпасом скота	10	10
	МУП МТС Погарского района	Благоустройство и уборка территории	16	20
	Строительство	Всего	28	35
	ООО «Погарстрой-2»	Земельные работы, благоустройство сдаваемых объектов, подсобные работы	28	35
	Дорожное строительство		57	75
	ООО «Погарагропромдорстрой»	Благоустройство, устройство тротуаров, строительство автомобильных дорог, ремонт и содержание автомобильных дорог	21	30
	Погарский ДРСУ	Благоустройство, устройство тротуаров, строительство автомобильных дорог, ремонт и содержание автомобильных дорог	36	45
	Промышленность	Всего	22	30
	ЗАО «Погарская картофельная фабрика»	Благоустройство и уборка территории	22	30
	Организации государственного управления	Всего	25	40
	Гетуновская сельская администрация	Благоустройство и уборка территории, участие в проверке состояния адресного хозяйства, помощь в организации и содержании архивов (работы по подготовке документов к сдаче в архив)	10	15
	Администрация Погарского района	Благоустройство и уборка территории, участие в проверке состояния адресного хозяйства, помощь в организации и содержании архивов (работы по подготовке документов к сдаче в архив)	15	25
	Прочие	Всего	10	10
	ГУП «Погарская районная типография»	Благоустройство и уборка территории	5	5
	ООО «Погарский пищекомбинат»	Благоустройство и уборка территории	5	5
Почепский р-н	Всего		281	348
	Жилищно-коммунальное хозяйство	Всего	28	28
	МКП «Почепжилкомводхоз»	Благоустройство территории, восстановление и сохранение памятников, зон отдыха, парков культуры, скверов: озеленение, посадка, прополка, обрезка деревьев, вырубка и уборка поросли, скашивание травы	10	10
	МКП «ЖКХ» Гущино	Благоустройство территории, уборка лестничных площадок жилых домов	2	2
	МКП «Московский коммунальщик»	Благоустройство территории, реконструкция жилого фонда, подсыпка гравия и песка	3	3
	МКЦ Рагозинский коммунальщик»	Благоустройство территории, реконструкция жилого фонда, подсыпка гравия и песка	2	2

1	2	3	4	5
	МКП «Речица»	Благоустройство территории, реконструкция жилого фонда, подсыпка гравия и песка	7	7
	МКП «Витовка	Благоустройство и уборка территории	2	2
	МУП «Красногорский луч»	Благоустройство и уборка территории	2	2
	Дорожное строительство	Всего	28	35
	ООО «Почепагропромдорстрой»	благоустройство, устройство тротуаров, строительство автомобильных дорог, ремонт и содержание автомобильных дорог	28	35
	Строительство	Всего	11	15
	МУП «Ремстройсервис»	Благоустройство и уборка территории	11	15
	Сельское хозяйство	Всего	138	165
	ТнВ «Пересвет»	Возделывание и уборка плодов и овощей, заготовка сена, кормов, полевые работы, борьба с сельскохозяйственными вредителями, уничтожение сорняков, работы временного характера, связанные с содержанием и выпасом скота	9	10
	ОАО «Агрогородок Московский»	Возделывание и уборка плодов и овощей, заготовка сена, кормов, полевые работы, борьба с сельскохозяйственными вредителями, уничтожение сорняков, работы временного характера, связанные с содержанием и выпасом скота	12	15
	ПСК «Красное знамя»	Возделывание и уборка плодов и овощей, заготовка сена, кормов, полевые работы, борьба с сельскохозяйственными вредителями, уничтожение сорняков, работы временного характера, связанные с содержанием и выпасом скота	12	15
	ООО «Свободный труд»	Возделывание и уборка плодов и овощей, заготовка сена, кормов, полевые работы, борьба с сельскохозяйственными вредителями, уничтожение сорняков, работы временного характера, связанные с содержанием и выпасом скота	21	25
	ООО СХП «Октябрьское»	Возделывание и уборка плодов и овощей, заготовка сена, кормов, полевые работы, борьба с сельскохозяйственными вредителями, уничтожение сорняков, работы временного характера, связанные с содержанием и выпасом скота	19	25
	МУП МТС «Почепского района»	Возделывание и уборка плодов и овощей, заготовка сена, кормов, полевые работы, борьба с сельскохозяйственными вредителями, уничтожение сорняков, работы временного характера, связанные с содержанием и выпасом скота	13	15
	ИП Радченко	Возделывание и уборка плодов и овощей, заготовка сена, кормов, полевые работы, борьба с сельскохозяйственными вредителями, уничтожение сорняков, работы временного характера, связанные с содержанием и выпасом скота	9	10
	КФХ Корбанович	Возделывание и уборка плодов и овощей, заготовка сена, кормов, полевые работы, борьба с сельскохозяйственными вредителями, уничтожение сорняков, работы временного характера, связанные с содержанием и выпасом скота	14	15
	ООО «Сетолово»	Возделывание и уборка плодов и овощей, заготовка сена, кормов, полевые работы, борьба с сельскохозяйственными вредителями, уничтожение сорняков, работы временного характера, связанные с содержанием и выпасом скота	5	5
	СПК «Красный Рог»	Возделывание и уборка плодов и овощей, заготовка сена, кормов, полевые работы, борьба с сельскохозяйственными вредителями, уничтожение сорняков, работы временного характера, связанные с содержанием и выпасом скота	8	10
	ТнВ «Заря»	Возделывание и уборка плодов и овощей, заготовка сена, кормов, полевые работы, борьба с сельскохозяйственными вредителями, уничтожение сорняков, работы временного характера, связанные с содержанием и выпасом скота	9	10

(Продолжение приложения 5)

1	2	3	4	5
	СПК «Почепский»	Возделывание и уборка плодов и овощей, заготовка сена, кормов, полевые работы, борьба с сельскохозяйственными вредителями, уничтожение сорняков, работы временного характера, связанные с содержанием и выпасом скота	7	10
	Промышленность	Всего	18	30
	ООО «Почепская швейная фабрика «Надежда Стиль»	Благоустройство и уборка территории	18	30
	Объекты социально-культурной сферы	Всего	5	5
	МУК «Городской парк культуры и отдыха»	Косметический ремонт здания, благоустройство территории	5	5
	Организации государственного управления	Всего	41	55
	Речицкая сельская администрация	Благоустройство и уборка территории, участие в проверке состояния адресного хозяйства, помощь в организации и содержании архивов (работы по подготовке документов к сдаче в архив)	9	10
	Администрация Почепского района	Благоустройство и уборка территории, участие в проверке состояния адресного хозяйства, помощь в организации и содержании архивов (работы по подготовке документов к сдаче в архив)	19	30
	Первомайская сельская администрация	Благоустройство и уборка территории, участие в проверке состояния адресного хозяйства, помощь в организации и содержании архивов (работы по подготовке документов к сдаче в архив)	5	5
	Валуецкая сельская администрация	Благоустройство и уборка территории, участие в проверке состояния адресного хозяйства, помощь в организации и содержании архивов (работы по подготовке документов к сдаче в архив)	3	5
	Дмитровская сельская администрация	Благоустройство и уборка территории, участие в проверке состояния адресного хозяйства, помощь в организации и содержании архивов (работы по подготовке документов к сдаче в архив)	5	5
	Прочие	Всего	12	15
	МУП «Почепский центральный рынок»	Благоустройство и уборка территории	5	5
	ООО «Сетолово»	Благоустройство и уборка территории	7	10
Рогнединский р-н	Всего		69	85
	Жилишно-коммунальное хозяйство	Всего	10	15
	МУП «Рогнедино Инженер-Сервис»	Благоустройство территории, уборка лестничных площадок жилых домов	10	15
	Сельское хозяйство	Всего	54	65
	ТнВ «Возрождение»	Возделывание и уборка плодов и овощей, заготовка сена, кормов, полевые работы, борьба с сельскохозяйственными вредителями, уничтожение сорняков, работы временного характера, связанные с содержанием и выпасом скота	11	14
	ООО «Исток»	Возделывание и уборка плодов и овощей, заготовка сена, кормов, полевые работы, борьба с сельскохозяйственными вредителями, уничтожение сорняков, работы временного характера, связанные с содержанием и выпасом скота	12	14
	ООО «Елена»	Возделывание и уборка плодов и овощей, заготовка сена, кормов, полевые работы, борьба с сельскохозяйственными вредителями, уничтожение сорняков, работы временного характера, связанные с содержанием и выпасом скота	8	9
	СПК «Тюнинский»	Возделывание и уборка плодов и овощей, заготовка сена, кормов, полевые работы, борьба с сельскохозяйственными вредителями, уничтожение сорняков, работы временного характера, связанные с содержанием и выпасом скота	11	14

1	2	3	4	5
	МУП «Рогнединский дом»	Подсобные работы при заготовке и переработке льна	12	14
	Организации государственного управления	Всего	5	5
	Администрация Рогнединского района	Благоустройство и уборка территории, участие в проверке состояния адресного хозяйства, помощь в организации и содержании архивов (работы по подготовке документов к сдаче в архив)	5	5
Севский р-н	Всего		138	174
	Жилищно-коммунальное хозяйство	Всего	10	15
	МУП «Севский жилкомхозсервис»	Благоустройство территории, санитарная очистка внутриквартальных территорий и контейнерных площадок от мусора и бытовых отходов	10	15
	Сельское хозяйство	Всего	105	129
	СПК «Заулье»	Возделывание и уборка плодов и овощей, заготовка сена, кормов, полевые работы, борьба с сельскохозяйственными вредителями, уничтожение сорняков, работы временного характера, связанные с содержанием и выпасом скота	20	26
	ТнВ «Княгинино»	Возделывание и уборка плодов и овощей, заготовка сена, кормов, полевые работы, борьба с сельскохозяйственными вредителями, уничтожение сорняков, работы временного характера, связанные с содержанием и выпасом скота	10	11
	КФХ «Платон»	Возделывание и уборка плодов и овощей, заготовка сена, кормов, полевые работы, борьба с сельскохозяйственными вредителями, уничтожение сорняков, работы временного характера, связанные с содержанием и выпасом скота	15	21
	СПК «Восход»	Возделывание и уборка плодов и овощей, заготовка сена, кормов, полевые работы, борьба с сельскохозяйственными вредителями, уничтожение сорняков, работы временного характера, связанные с содержанием и выпасом скота	10	15
	ТнВ «Юрасовский»	Возделывание и уборка плодов и овощей, заготовка сена, кормов, полевые работы, борьба с сельскохозяйственными вредителями, уничтожение сорняков, работы временного характера, связанные с содержанием и выпасом скота	23	26
	СПК «Шведчиковский»	Возделывание и уборка плодов и овощей, заготовка сена, кормов, полевые работы, борьба с сельскохозяйственными вредителями, уничтожение сорняков, работы временного характера, связанные с содержанием и выпасом скота	5	5
	СПК «Союз»	Возделывание и уборка плодов и овощей, заготовка сена, кормов, полевые работы, борьба с сельскохозяйственными вредителями, уничтожение сорняков, работы временного характера, связанные с содержанием и выпасом скота	22	25
	Дорожное строительство	Всего	13	15
	ГУП «Брянскавтодор» Севский ДРСУ	Благоустройство, устройство тротуаров, строительство автомобильных дорог, ремонт и содержание автомобильных дорог	13	15
	Организации государственного управления	Всего	10	15
	Администрация Севского района	Благоустройство и уборка территории, участие в проверке состояния адресного хозяйства, помощь в организации и содержании архивов (работы по подготовке документов к сдаче в архив)	10	15
г. Сельцо	Всего		883	1163
	Жилищно-коммунальное хозяйство	Всего	15	20
	МУП «Жилкомхоз» г. Сельцо	Благоустройство территории, санитарная очистка внутриквартальных территорий и контейнерных площадок от мусора и бытовых отходов	15	20

(Продолжение приложения 5)

1	2	3	4	5
	Промышленность	Всего	788	1033
	ФГУП «Брянский химический завод им. 50-летия СССР»	Выполнение неквалифицированных работ на предприятиях в период их реорганизации или перепрофилирования, уборка территории, слесарные работы, ремонт и изготовление тары	772	1013
	ООО «Мясокомбинат «Тамошь»	Уборка территории, слесарные работы, ремонт и изготовление тары	8	10
	ООО «Гранулит»	Уборка территории, слесарные работы, ремонт и изготовление тары	8	10
	Объекты здравоохранения	Всего	10	15
	МУЗ «Сельцовская городская больница»	Косметический ремонт здания, благоустройство территории, регистрация и выдача медицинских карт, глажение медицинских халатов	10	15
	Объекты социально-культурной сферы	Всего	15	15
	ГУСО «Социальный приют для детей и подростков им. В. А. Козыревой»	Косметический ремонт здания, благоустройство территории	5	5
	МУК «Дворец культуры им. В. В. Мейпариани»	Косметический ремонт здания, благоустройство территории	5	5
	ГУ «Дом интернат малой вместимости для инвалидов и пожилых людей	Косметический ремонт здания, благоустройство территории, уход за престарелыми, инвалидами, участниками ВОВ	5	5
	Организации государственного управления	Всего	21	35
	Администрация г. Сельцо	Благоустройство и уборка территории, участие в проверке состояния адресного хозяйства, помощь в организации и содержании архивов (работы по подготовке документов к сдаче в архив)	10	20
	Отдел образования г. Сельцо	Благоустройство и уборка территории, участие в проверке состояния адресного хозяйства, помощь в организации и содержании архивов (работы по подготовке документов к сдаче в архив)	11	15
	Прочие	Всего	34	45
	ФГУП «Главное управление вневедомственной охраны», ОВД № 17	Благоустройство города, уборка территории	8	10
	ООО «Умиком»	Благоустройство города, уборка территории	7	10
	ООО «Сельцовский хлеб»	Благоустройство города, уборка территории	9	10
	ООО «Березовая Роща»	Благоустройство города, уборка территории	5	10
	МУП «Березка»	Благоустройство города, уборка территории	5	5
Стародубский р-н и г. Стародуб	Всего		692	876
	Жилищно-коммунальное хозяйство	Всего	84	115
	ООО «ДКХ»	Благоустройство территории, восстановление и сохранение памятников, зон отдыха, парков культуры, скверов: озеленение, посадка, прополка, обрезка деревьев, вырубка и уборка поросли, скашивание травы	35	50
	ОАО «Стародубводстрой»	Благоустройство города, уборка территории	8	10
	МУП «Дорожно-коммунальное хозяйство»	Благоустройство территории, уборка лестничных площадок жилых домов	41	55
	Сельское хозяйство	Всего	272	355
	ООО «Сельхозхимия»	Возделывание и уборка плодов и овощей, заготовка кормов, полевые работы	20	25
	КФЗ «Богомаз»	Возделывание и уборка плодов и овощей, заготовка сена, кормов, полевые работы, борьба с сельскохозяйственными вредителями, уничтожение сорняков, работы временного характера, связанные с содержанием и выпасом скота	12	15

1	2	3	4	5
	КФХ «Прогресс»	Возделывание и уборка плодов и овощей, заготовка сена, кормов, полевые работы, борьба с сельскохозяйственными вредителями, уничтожение сорняков, работы временного характера, связанные с содержанием и выпасом скота	15	20
	КФХ «Пуцко»	Возделывание и уборка плодов и овощей, заготовка сена, кормов, полевые работы, борьба с сельскохозяйственными вредителями, уничтожение сорняков, работы временного характера, связанные с содержанием и выпасом скота	5	10
	КФХ «Свистунов М. М.»	Возделывание и уборка плодов и овощей, заготовка сена, кормов, полевые работы, борьба с сельскохозяйственными вредителями, уничтожение сорняков, работы временного характера, связанные с содержанием и выпасом скота	10	15
	КФХ «Пеший А. А.»	Возделывание и уборка плодов и овощей, заготовка сена, кормов, полевые работы, борьба с сельскохозяйственными вредителями, уничтожение сорняков, работы временного характера, связанные с содержанием и выпасом скота	10	12
	КФХ «Гапеенко»	Возделывание и уборка плодов и овощей, заготовка сена, кормов, полевые работы, борьба с сельскохозяйственными вредителями, уничтожение сорняков, работы временного характера, связанные с содержанием и выпасом скота	10	15
	ИП «Хараблев»	Возделывание и уборка плодов и овощей, заготовка сена, кормов, полевые работы, борьба с сельскохозяйственными вредителями, уничтожение сорняков, работы временного характера, связанные с содержанием и выпасом скота	10	15
	КФХ «Довгалев»	Возделывание и уборка плодов и овощей, заготовка сена, кормов, полевые работы, борьба с сельскохозяйственными вредителями, уничтожение сорняков, работы временного характера, связанные с содержанием и выпасом скота	10	15
	СПК «Стародубский»	Возделывание и уборка плодов и овощей, заготовка сена, кормов, полевые работы, борьба с сельскохозяйственными вредителями, уничтожение сорняков, работы временного характера, связанные с содержанием и выпасом скота	10	15
	ТнВ «Авангард»	Возделывание и уборка плодов и овощей, заготовка сена, кормов, полевые работы, борьба с сельскохозяйственными вредителями, уничтожение сорняков, работы временного характера, связанные с содержанием и выпасом скота	15	18
	ТнВ «Красный Октябрь»	Возделывание и уборка плодов и овощей, заготовка сена, кормов, полевые работы, борьба с сельскохозяйственными вредителями, уничтожение сорняков, работы временного характера, связанные с содержанием и выпасом скота	12	20
	Колхоз «Красный маяк»	Возделывание и уборка плодов и овощей, заготовка сена, кормов, полевые работы, борьба с сельскохозяйственными вредителями, уничтожение сорняков, работы временного характера, связанные с содержанием и выпасом скота	8	10
	СПК «Тарасовка»	Возделывание и уборка плодов и овощей, заготовка сена, кормов, полевые работы, борьба с сельскохозяйственными вредителями, уничтожение сорняков, работы временного характера, связанные с содержанием и выпасом скота	5	5
	Колхоз «Память Ленина»	Возделывание и уборка плодов и овощей, заготовка сена, кормов, полевые работы, борьба с сельскохозяйственными вредителями, уничтожение сорняков, работы временного характера, связанные с содержанием и выпасом скота	19	25
	Колхоз «Большевик»	Возделывание и уборка плодов и овощей, заготовка сена, кормов, полевые работы, борьба с сельскохозяйственными вредителями, уничтожение сорняков, работы временного характера, связанные с содержанием и выпасом скота	18	20
	Колхоз «Волна революции»	Возделывание и уборка плодов и овощей, заготовка сена, кормов, полевые работы, борьба с сельскохозяйственными вредителями, уничтожение сорняков, работы временного характера, связанные с содержанием и выпасом скота	28	30

(Продолжение приложения 5)

1	2	3	4	5
	Колхоз им. Ленина	Возделывание и уборка плодов и овощей, заготовка сена, кормов, полевые работы, борьба с сельскохозяйственными вредителями, уничтожение сорняков, работы временного характера, связанные с содержанием и выпасом скота	18	20
	ООО «Логоватое»	Возделывание и уборка плодов и овощей, заготовка сена, кормов, полевые работы, борьба с сельскохозяйственными вредителями, уничтожение сорняков, работы временного характера, связанные с содержанием и выпасом скота	15	20
	СПК «Лужки»	Возделывание и уборка плодов и овощей, заготовка сена, кормов, полевые работы, борьба с сельскохозяйственными вредителями, уничтожение сорняков, работы временного характера, связанные с содержанием и выпасом скота	12	15
	МУП «Стародубская МТС»	Уборка территории, слесарные работы, ремонт и изготовление тары	10	15
	Дорожное строительство	Всего	65	76
	ОАО «Дорожник»	Благоустройство, устройство тротуаров, строительство автомобильных дорог, ремонт и содержание автомобильных дорог	15	18
	Стародубский ДРСУ		50	58
	Строительство	Всего	22	30
	ОАО «Строитель-1 «	Уборка территории, слесарные работы, ремонт и изготовление тары	22	30
	Промышленность	Всего	125	155
	ОАО «Консервсушпром»	благоустройство и уборка территории	85	100
	ОАО «Стародубские колбасы»	Благоустройство и уборка территории	5	5
	ЗАО «Стародубский электротехнический завод»	Выполнение неквалифицированных работ на предприятиях в период их реорганизации или перепрофилирования, уборка территории, слесарные работы, ремонт и изготовление тары	10	15
	ТнВ «Сыр Стародубский»	Благоустройство и уборка территории	10	15
	ОАО «Монтажник»	Благоустройство и уборка территории	15	20
	Объекты здравоохранения	Всего	10	10
	МУЗ «Стародубская ЦРБ»	Косметический ремонт здания, благоустройство территории, регистрация и выдача медицинских карт, глажение медицинских халатов	10	10
	Объекты социально-культурной сферы	Всего	15	20
	ГУ СО «Социальный приют для детей и подростков»	Косметический ремонт здания, благоустройство территории	15	20
	Учреждения сферы образования	Всего	10	10
	Новомлынская СОШ	Косметический ремонт здания, благоустройство территории	5	5
	Мишковская СОШ	Косметический ремонт здания, благоустройство территории	5	5
	Организации государственного управления	Всего	59	70
	Гарцевская сельская администрация	Благоустройство и уборка территории, участие в проверке состояния адресного хозяйства, помощь в организации и содержании архивов (работы по подготовке документов к сдаче в архив)	18	20
	Занковская сельская администрация	Благоустройство и уборка территории, участие в проверке состояния адресного хозяйства, помощь в организации и содержании архивов (работы по подготовке документов к сдаче в архив)	5	5

1	2	3	4	5
	Понуровская сельская администрация	Благоустройство и уборка территории, участие в проверке состояния адресного хозяйства, помощь в организации и содержании архивов (работы по подготовке документов к сдаче в архив)	5	5
	Воронокская сельская администрация	Благоустройство и уборка территории, участие в проверке состояния адресного хозяйства, помощь в организации и содержании архивов (работы по подготовке документов к сдаче в архив)	10	10
	МУ Отдел образования и культуры администрации г. Стародуб	Благоустройство и уборка территории, участие в проверке состояния адресного хозяйства, помощь в организации и содержании архивов (работы по подготовке документов к сдаче в архив)	6	10
	Администрация Стародубского района	Благоустройство и уборка территории, участие в проверке состояния адресного хозяйства, помощь в организации и содержании архивов (работы по подготовке документов к сдаче в архив)	15	20
	Прочие	Всего	30	35
	Стародубское РАЙПО	Благоустройство и уборка территории	20	25
	ГУП «Стародубская районная типография»	Благоустройство и уборка территории	5	5
	ОАО «Стародубская автобаза-43»	Благоустройство и уборка территории	5	5
Суземский р-н	Всего		200	292
	Жилищно-коммунальное хозяйство	Всего	20	30
	Суземское МУП ЖКХ	Благоустройство территории, реконструкция жилого фонда, подсыпка гравия и песка	20	30
	Промышленность	Всего	85	125
	ОАО «Стрела»	Выполнение неквалифицированных работ на предприятиях в период их реорганизации или перепрофилирования, уборка территории, слесарные работы, ремонт и изготовление тары	40	65
	ПО «Хлебокомбинат»	Уборка территории, слесарные работы, ремонт и изготовление тары	10	15
	ООО «Синтез С»	Уборка территории, слесарные работы, ремонт и изготовление тары	10	15
	ООО «Кокоревский ДОЗ»	Выполнение неквалифицированных работ на предприятиях в период их реорганизации или перепрофилирования, уборка территории, слесарные работы, ремонт и изготовление тары	25	30
	Дорожное строительство	Всего	26	35
	ООО «Суземкаагропромдорстрой»	Благоустройство, устройство тротуаров, строительство автомобильных дорог, ремонт и содержание автомобильных дорог	26	35
	Сельское хозяйство	Всего	34	47
	КФХ «Мерзляков»	Возделывание и уборка плодов и овощей, заготовка кормов, полевые работы	19	27
	КФХ «Шупиков»	Возделывание и уборка плодов и овощей, заготовка кормов, полевые работы	15	20
	Лесное хозяйство	Всего	10	15
	«УП «Брянсклес»	Посадка и прополка саженцев, заготовка леса, обрубка сучьев, заготовка лесных семян, озеленение, очистка лесных делянок от порубочных остатков	10	15
	Организации государственного управления	Всего	10	15
	Администрация Суземского района	Благоустройство и уборка территории, участие в проверке состояния адресного хозяйства, помощь в организации и содержании архивов (работы по подготовке документов к сдаче в архив)	10	15

(Продолжение приложения 5)

1	2	3	4	5
	Прочие	Всего	15	25
	ООО «Кокоревка»	Благоустройство и уборка территории	15	25
Суражский р-н	Всего		348	492
	Жилищно-коммунальное хозяйство	Всего	57	72
	МУП «Суражский районный водоканал»	Благоустройство территории, подсобные работы при эксплуатации водопроводных и канализационных коммуникаций	18	20
	ООО «Жилсервис»	Благоустройство территории, уборка лестничных площадок жилых домов	15	22
	МУП «Благоустройство»	Благоустройство территории, восстановление и сохранение памятников, зон отдыха, парков культуры, скверов: озеленение, посадка, прополка, обрезка деревьев, вырубка и уборка поросли, скашивание травы	24	30
	Промышленность	Всего	50	75
	АООТ «Суражхлебопродукт»	Уборка территории, слесарные работы, ремонт и изготовление тары	10	15
	ЗАО «Пролетарий»	Подсобные работы	30	45
	ОАО «Суражмолпром»		10	15
	Сельское хозяйство	Всего	60	80
	КФХ «Тезна»	Возделывание и уборка плодов и овощей, заготовка сена, кормов, полевые работы, борьба с сельскохозяйственными вредителями, уничтожение сорняков, работы временного характера, связанные с содержанием и выпасом скота	15	25
	КФХ «Тимченко»	Возделывание и уборка плодов и овощей, заготовка сена, кормов, полевые работы, борьба с сельскохозяйственными вредителями, уничтожение сорняков, работы временного характера, связанные с содержанием и выпасом скота	25	30
	К/Х «Маяк»	Возделывание и уборка плодов и овощей, заготовка сена, кормов, полевые работы, борьба с сельскохозяйственными вредителями, уничтожение сорняков, работы временного характера, связанные с содержанием и выпасом скота	20	25
	Лесное хозяйство	Всего	10	15
	Филиал «Суражский» ФГУП «Брянсклес»	Посадка и прополка саженцев, заготовка леса, обрубка сучьев, заготовка лесных семян, озеленение, очистка лесных делянок от порубочных остатков	10	15
	Объекты социально-культурной сферы	Всего	36	50
	ГУ «Социальный приют для детей и подростков»	Благоустройство и уборка территории	10	15
	МУК «Суражский городской центр культуры»	Благоустройство и уборка территории	8	15
	Отдел культуры образования администрации района	Благоустройство и уборка территории	18	20
	Учреждения сферы образования	Всего	10	15
	МОУ «Влазовичская общеобразовательная школа»		10	15
	Организации государственного управления	Всего	95	140
	Овчинская сельская администрация	Благоустройство и уборка территории, участие в проверке состояния адресного хозяйства, помощь в организации и содержании архивов (работы по подготовке документов к сдаче в архив)	10	15

1	2	3	4	5
	Администрация Суражского района	Благоустройство и уборка территории, участие в проверке состояния адресного хозяйства, помощь в организации и содержании архивов (работы по подготовке документов к сдаче в архив)	10	15
	Нивнянская сельская администрация	Благоустройство и уборка территории, участие в проверке состояния адресного хозяйства, помощь в организации и содержании архивов (работы по подготовке документов к сдаче в архив)	10	15
	Кулажская сельская администрация	Благоустройство и уборка территории, участие в проверке состояния адресного хозяйства, помощь в организации и содержании архивов (работы по подготовке документов к сдаче в архив)	10	15
	Лопазненская сельская администрация	Благоустройство и уборка территории, участие в проверке состояния адресного хозяйства, помощь в организации и содержании архивов (работы по подготовке документов к сдаче в архив)	10	15
	Дягтяревская сельская администрация	Благоустройство и уборка территории, участие в проверке состояния адресного хозяйства, помощь в организации и содержании архивов (работы по подготовке документов к сдаче в архив)	10	15
	Влазовичская сельская администрация	Благоустройство и уборка территории, участие в проверке состояния адресного хозяйства, помощь в организации и содержании архивов (работы по подготовке документов к сдаче в архив)	10	15
	Отдел образования	Благоустройство и уборка территории, участие в проверке состояния адресного хозяйства, помощь в организации и содержании архивов (работы по подготовке документов к сдаче в архив)	15	20
	Дубровская сельская администрация	Благоустройство и уборка территории, участие в проверке состояния адресного хозяйства, помощь в организации и содержании архивов (работы по подготовке документов к сдаче в архив)	10	15
	Прочие	Всего	30	45
	МУП «Полигон»	Благоустройство и уборка территории	10	15
	ООО Ипуть +»	Подсобные, погрузочно-разгрузочные работы, благоустройство	10	15
	ГУП «Суражская районная типография»	Благоустройство и уборка территории	10	15
Трубчевский р-н	Всего		474	624
	Жилищно-коммунальное хозяйство	Всего	65	93
	МУП «Жилкомсервис» п. Б. Березка	Благоустройство территории, уборка лестничных площадок жилых домов	10	18
	ЖКХ г. Трубчевск	Благоустройство территории, реконструкция жилого фонда, подсыпка гравия и песка	30	40
	ЖКХ п. Б. Березка»	Благоустройство территории, реконструкция жилого фонда, подсыпка гравия и песка	15	19
	МУП «Водоканал сервис» п. Б. Березка	Благоустройство территории, подсобные работы при эксплуатации водопроводных и канализационных коммуникаций	10	16
	Дорожное строительство	Всего	27	35
	ООО «Трубчевскагропромдорстрой»	Благоустройство, устройство тротуаров, строительство автомобильных дорог, ремонт и содержание автомобильных дорог	27	35
	Строительство	Всего	10	18
	ОАО «Монолит»	Уборка территории, слесарные работы, ремонт и изготовление тары	10	18

(Продолжение приложения 5)

1	2	3	4	5
	Сельское хозяйство	Всего	121	161
	ООО «Агро-Колос»	Возделывание и уборка плодов и овощей, заготовка кормов, полевые работы	25	30
	МУП «Трубчевская МТС АГРО»	Уборка территории, слесарные работы, ремонт и изготовление тары	19	25
	ООО СХП Городецкое»	Возделывание и уборка плодов и овощей, заготовка сена, кормов, полевые работы, борьба с сельскохозяйственными вредителями, уничтожение сорняков, работы временного характера, связанные с содержанием и выпасом скота	15	20
	КФХ «Цыганкова А. И.»	Возделывание и уборка плодов и овощей, заготовка сена, кормов, полевые работы, борьба с сельскохозяйственными вредителями, уничтожение сорняков, работы временного характера, связанные с содержанием и выпасом скота	18	20
	КФХ «Надежда»	Возделывание и уборка плодов и овощей, заготовка сена, кормов, полевые работы, борьба с сельскохозяйственными вредителями, уничтожение сорняков, работы временного характера, связанные с содержанием и выпасом скота	20	26
	СПК им. Кутузова	Возделывание и уборка плодов и овощей, заготовка сена, кормов, полевые работы, борьба с сельскохозяйственными вредителями, уничтожение сорняков, работы временного характера, связанные с содержанием и выпасом скота	12	25
	МУП «Глыбочка»	Возделывание и уборка плодов и овощей, заготовка сена, кормов, полевые работы, борьба с сельскохозяйственными вредителями, уничтожение сорняков, работы временного характера, связанные с содержанием и выпасом скота	12	15
	Промышленность	Всего	192	242
	ООО «Деснянский лен»	Благоустройство и уборка территории	22	30
	ОАО «Селецкий ДОК»	Выполнение неквалифицированных работ на предприятиях в период их реорганизации или перепрофилирования, уборка территории, слесарные работы, ремонт и изготовление тары	145	180
	ОАО Трубчевский завод «Нерусса»	Уборка территории, слесарные работы, ремонт и изготовление тары	25	32
	Лесное хозяйство	Всего	25	30
	ООО «ТрубчевскГИПлес»	Посадка и прополка саженцев, заготовка леса, обрубка сучьев, заготовка лесных семян, озеленение, очистка лесных делянок от порубочных остатков	25	30
	Объекты социально-культурной сферы	Всего	19	20
	ГСУСОСЗН «Трубчевский психоневрологический интернат»	Косметический ремонт здания, благоустройство территории, уход за престарелыми, инвалидами, участниками ВОВ	19	20
	Организации государственного управления	Всего	15	25
	Администрация Трубчевского района	Благоустройство и уборка территории, участие в проверке состояния адресного хозяйства, помощь в организации и содержании архивов (работы по подготовке документов к сдаче в архив)	15	25
Унечский р-н	Всего		541	719
	Жилищно-коммунальное хозяйство	Всего	98	125
	МУП «Благоустройство»	Благоустройство территории, восстановление и сохранение памятников, зон отдыха, парков культуры, скверов: озеленение, посадка, прополка, обрезка деревьев, вырубка и уборка поросли, скашивание травы	30	40
	Унечское МУП ЖКО	Благоустройство территории, уборка лестничных площадок жилых домов	25	30
	МУП ЖКХ Унечского городского поселения	Благоустройство территории, реконструкция жилого фонда, подсыпка гравия и песка	18	25
	МУП «Унечский районный водоканал»	Благоустройство территории, подсобные работы при эксплуатации водопроводных и канализационных коммуникаций	25	30

1	2	3	4	5
	Промышленность	Всего	157	208
	ООО «Унечский механический завод»	Слесарные работы, ремонт и изготовление тары	24	30
	ОАО «Монтажник»	Слесарные работы, ремонт и изготовление тары	10	18
	ОАО «Резистор»	Выполнение неквалифицированных работ на предприятиях в период их реорганизации или перепрофилирования, уборка территории, слесарные работы, ремонт и изготовление тары	75	100
	ООО Тембр»	Выполнение неквалифицированных работ на предприятиях в период их реорганизации или перепрофилирования, уборка территории, слесарные работы, ремонт и изготовление тары	48	60
	Сельское хозяйство	Всего	67	98
	ТнВ «Красновичи»	Возделывание и уборка плодов и овощей, заготовка сена, кормов, полевые работы, борьба с сельскохозяйственными вредителями, уничтожение сорняков, работы временного характера, связанные с содержанием и выпасом скота	19	28
	ТнВ «Успех»	Возделывание и уборка плодов и овощей, заготовка сена, кормов, полевые работы, борьба с сельскохозяйственными вредителями, уничтожение сорняков, работы временного характера, связанные с содержанием и выпасом скота	18	25
	ООО «ССП Женьшень»	Возделывание и уборка плодов и овощей, заготовка сена, кормов, полевые работы, борьба с сельскохозяйственными вредителями, уничтожение сорняков, работы временного характера, связанные с содержанием и выпасом скота	30	45
	Лесное хозяйство	Всего	25	30
	ГУП «Унечский лесхоз»	Посадка и прополка саженцев, заготовка леса, обрубка сучьев, заготовка лесных семян, озеленение, очистка лесных делянок от порубочных остатков	25	30
	Строительство	Всего	50	75
	Мостостроительный поезд № 15 ОАО «Росжелдорстрой»	Уборка территории, слесарные работы, ремонт и изготовление тары	40	60
	ОП ПУ ООО «Стройтекс»	Благоустройство и уборка территории	10	15
	Дорожное строительство	Всего	18	20
	Унечский ДРСУ	Благоустройство, устройство тротуаров, строительство автомобильных дорог, ремонт и содержание автомобильных дорог	18	20
	Объекты здравоохранения	Всего	12	15
	МУЗ «Унечская ЦРБ»	Косметический ремонт здания, благоустройство территории, регистрация и выдача медицинских карт, глажение медицинских халатов	12	15
	Объекты социально-культурной сферы	Всего	8	10
	ГУ СО «Социальный приют для детей и подростков Унечского района»	Косметический ремонт здания, благоустройство территории	8	10
	Организации государственного управления	Всего	59	78
	Высокская сельская администрация	Благоустройство и уборка территории	9	10
	Старосельская сельская администрация	Благоустройство и уборка территории	5	8
	Старогутнянская сельская администрация	Благоустройство и уборка территории	5	10
	Администрация Унечского района	Благоустройство и уборка территории	15	20
	Управление образования	Благоустройство и уборка территории	25	30
	Прочие	Всего	47	60
	ООО «Энергосервис»	Благоустройство и уборка территории	17	25
	ОАО «Тонус»	Благоустройство и уборка территории	30	35

ПРИЛОЖЕНИЕ 6
к программе реализации дополнительных мероприятий, направленных на снижение напряженности на рынке труда Брянской области (2009 год)

Организация стажировки в целях приобретения опыта работы безработных граждан, граждан, ищущих работу, включая выпускников образовательных учреждений

Городской округ, муниципальный район	Наименование предприятия	Вид работ	Количество рабочих мест (единиц)	Численность участников стажировки выпускников (чел.)
1	2	3	4	5
ВСЕГО ПО ОБЛАСТИ:			3000	3000
Г. БРЯНСК				
	ФГУП «Брянский электромеханический завод»	стажировка выпускников по профессиям: фрезеровщик — 4, токарь — 5, крановщик — 1, слесарь — 5, заточник — 1	16	16
	ООО «Дизель-ремонт»	стажировка выпускников по профессиям: экономист — 2, бухгалтер — 1, техник — 2, инженер — 5, автомеханик — 6	16	16
	ОАО «Электроаппарат»	стажировка выпускников по профессиям: электрогазосварщик — 2, инженер — 2, электромонтер по обслуживанию электроустановок — 2, машинист крана — 3, монтажник — 4, стропальщик — 5, слесарь — 3	21	21
	ООО «Брянский электротехнический завод»	стажировка выпускников по профессиям: электромонтажник — 1, инженер — 2, менеджер — 4, агент коммерческий — 3, экономист — 4, электрик — 5, бухгалтер — 3	22	22
	ООО «Брянск спецавтоматика»	стажировка выпускников по профессиям: элетромонтажник по силовым сетям и оборудованию — 2, экономист — 1, бухгалтер — 1, программист — 1, техник — 2	7	7
	ООО «Колибри»	стажировка выпускников по профессиям: закройщик — 1, маляр — 1, инженер — 3, технолог — 2	7	7
	ОАО «Фабрика-кухня»	стажировка выпускников по профессиям: экономист — 3, повар — 4, продавец — 6, менеджер — 1, агент коммерческий — 2	16	16
	ООО «Дизмаш»	стажировка выпускников по профессиям: заточник — 5, слесарь — 7, токарь — 9	21	21
	В/Ч 86765	стажировка выпускников по профессиям: инженер — 1	1	1
	МУП Комбинат школьного питания Бежицкого р-на города Брянска	стажировка выпускников по профессиям: кондитер — 2, повар — 5, бухгалтер — 2	9	9
	ЗАО Гипермаркет Линия-2 Корпорация ГРИНН	стажировка выпускников по профессиям: кондитер — 8, пекарь — 11, маркетолог — 4, технолог — 6, продавец — 7, кассир — 8, менеджер — 6	50	50
	ООО «Студент»	стажировка выпускников по профессиям: кондитер — 4, повар — 4	8	8
	ООО «Дизельреммаш»	стажировка выпускников по профессиям: инженер-технолог — 5, техник — 4, слесарь — 4, юрисконсульт — 1 , технолог — 2, наладчик — 2, электромонтер — 3, инженер — 3, электрогазосварщик — 2, станочник — 5, токарь — 2	33	33
	ГУЗ Брянская областная детская больница	стажировка выпускников по профессиям: медицинская сестра — 17, фармацевт — 4,	21	21

1	2	3	4	5
	МУЗ Брянская городская больница № 2	стажировка выпускников по профессиям: медицинская сестра — 5, фельдшер — 7	12	12
	МУЗ Детская горбольница № 1 города Брянска	стажировка выпускников по профессиям: медицинская сестра — 8, фармацевт — 6	14	14
	МУЗ Городская поликлиника № 4	стажировка выпускников по профессиям: медицинская сестра — 9, фармацевт — 5, фельдшер — 2	16	16
	МОУ СОШ Школа № 62	стажировка выпускников по профессиям: медицинская сестра — 2, учитель — 8	10	10
	ГУЗ Брянская областная детская туберкулезная больница	стажировка выпускников по профессиям: повар — 2, медицинская сестра — 8	10	10
	ОАО «Брянскпиво»	стажировка выпускников по профессиям: повар — 5, продавец — 3, наладчик — 4, слесарь — 5	17	17
	ИП Губырина столовая ЗАО «Мелькрукк»	стажировка выпускников по профессиям: повар — 3, электрик — 4, отделочник — 2, автослесарь — 6, слесарь-сантехник — 5, наладчик — 3	23	23
	ГУЗ «Брянский областной наркологический диспансер»	стажировка выпускников по профессиям: повар — 2, медицинская сестра — 8, бухгалтер — 3	13	13
	ГУЗ «Брянский областной противотуберкулезный диспансер»	стажировка выпускников по профессиям: повар — 2, медицинская сестра — 7, экономист — 5	14	14
	МОУ СОШ Школа № 64	стажировка выпускников по профессиям: повар — 2, учитель — 6	8	8
	ЗАО «Комплект»	стажировка выпускников по профессиям: штукатур-отделочник — 30 человек, плиточник-облицовщик — 5, техник — 1, каменщик — 5	41	41
	ООО Управляющая компания БЗКПД	стажировка выпускников по профессиям: инженер — 3, технолог — 4, сварщик — 5, слесарь — 4, токарь — 5, фрезеровщик — 5	25	25
	ОАО «Брянский арсенал»	стажировка выпускников по профессиям: инженер — 3, станочник — 5, технолог — 2, сварщик — 3, слесарь — 3, токарь — 3, фрезеровщик — 2, электромонтер — 3, бухгалтер — 1	25	25
	ОАО «Литий»	стажировка выпускников по профессиям: инженер — 2, технолог — 2, сварщик — 5, слесарь — 3, токарь — 5, фрезеровщик — 5, электромонтер — 3	25	25
	ЗАО УК «Брянский машиностроительный завод»	стажировка выпускников по профессиям: инженер — 2, технолог — 2, сварщик — 5, слесарь — 3, токарь — 5, фрезеровщик — 5, электромонтер — 3	25	25
	ООО «Репласт-сервис»	стажировка выпускников по профессиям: мастер — 2, водитель погрузчика — 2, столяр — 3, рамщик — 2	7	7
	ОАО «Стройсервис»	стажировка выпускников по профессиям: инженер — 3, мастер — 4, технолог — 3, машинист башенного крана — 5, сварщик — 5, каменщик — 10, электромонтер — 5	35	35
	Муниципальные образовательные учреждения средние образовательные школы города Брянска	стажировка выпускников по профессии учителя	125	125
	ООО «Брянскгражданпроект»	стажировка выпускников по профессиям: инженер — 5	5	5

(Продолжение приложения 6)

1	2	3	4	5
	МБК ООО	стажировка выпускников по профессиям: водитель категории Е — 2, слесарь — 1	3	3
	МДОУ детский сад № 25 «Улыбка»	стажировка выпускников по профессиям: воспитатель — 5	5	5
	ГУСО Областной социальный приют для детей и подростков	стажировка выпускников по профессиям: воспитатель — 5	5	5
	МДОУ детский сад № 128 «Алые паруса»	стажировка выпускников по профессиям: воспитатель — 5	5	5
	ГОУ НПО № 25	стажировка выпускников по профессиям: преподаватель — 3	3	3
	ГОУ НПО № 36	стажировка выпускников по профессиям: преподаватель — 3	3	3
	Брянское ТПО Московского филиала ОАО ЖТК	стажировка выпускников по профессиям: продавец — 5	2	2
	ИП Лысенкова Т.В.	стажировка выпускников по профессиям: продавец — 5	5	5
	«Меркурий ОАО Коммерческий центр»	стажировка выпускников по профессиям: продавец — 7	7	7
	НИКО многопрофильное предприятие-фирма	стажировка выпускников по профессиям: продавец — 2	2	2
	ООО «Равенна»	стажировка выпускников по профессиям: продавец — 2	2	2
	ООО «Брянскмол-сервис»	стажировка выпускников по профессиям: продавец — 6	6	6
	ОАО «Брянский камвольный комбинат»	стажировка выпускников по профессиям: прядильщик — 10, электромонтер — 3, ткач — 5, оператор крутильного оборудования — 8, оператор ленточного оборудования — 8, бухгалтер — 2	36	36
	ГУ «Дом-интернат для пожилых людей и инвалидов»	стажировка выпускников по профессиям: электромонтер — 1, столяр — 1, техник — 1	3	3
	ООО «Брянскспецавтоматика»	стажировка выпускников по профессиям: слесарь — 3, автомеханик — 5, оператор ЭВМ — 3	11	11
	ООО «Жарпицца-плюс»	стажировка выпускников по профессиям: бармен — 2, повар — 2, официант — 3	7	7
	ООО «Брянск-стекло»	стажировка выпускников по профессиям: водитель погрузчика — 3, водитель автомобиля — 3, электромонтер — 2	8	8
	ОАО «Брянск-Лада»	стажировка выпускников по профессиям: продавец-кассир — 2, менеджер — 2, экономист — 1	5	5
Брасовский район	СПК «Столбовский им. Столярова»	стажировка выпускников по профессиям: электрогазосварщик — 1, тракторист-машинист сх производства — 2	5	5
	Отдел образования	стажировка выпускников по профессиям: учитель — 25	32	32
	ООО «Дружба»	стажировка выпускников по профессиям: зоотехник — 3, плодоовощевод — 5, токарь — 4, тракторист — 4, водитель автомобиля — 3	19	19
	МУЗ «Брасовская ЦРБ»	стажировка выпускников по профессиям: медицинская сестра — 6, фельдшер — 7	13	13
	ООО «Брасовская мебельная фабрика»	стажировка выпускников по профессиям: отделочник — 4, оператор станков с ЧПУ — 7, наладчик — 5, станочник — 4, столяр — 3	23	23
	ФБУ ИУ-4 России по Брянской области	стажировка выпускников по профессиям: водитель автомобиля — 2, автослесарь — 3, юрист — 2	7	7

1	2	3	4	5
	СПК «Заря»	стажировка выпускников по профессиям: сварщик — 4, тракторист — 3	7	7
	ГУП «Брасовский лесхоз»	стажировка выпускников по профессиям: станочник — 3, слесарь — 3	6	6
	ООО «Брасовские сыры»	стажировка выпускников по профессиям: бухгалтер — 1, слесарь — 2, секретарь — 1	4	4
	ООО «Кафе «Нерусса»	стажировка выпускников по профессиям: официант — 4, повар — 3	7	7
	ИП Плешивцев А. В.	стажировка выпускников по профессиям: парикмахер — 3, маникюрша — 2	5	5
Брянский район	ОАО «Новый путь»	стажировка выпускников по профессиям: тракторист-машинист сх производства — 1, электрогазосварщик — 1, слесарь по ремонту сх техники — 2, бухгалтер — 1, агроном — 2, ветеринарный врач — 1, водитель автомобиля — 6, автомеханик — 2, слесарь — 1	17	17
	Отдел образования	стажировка выпускников по профессиям: учитель — 19	19	19
	СПК «Агрофирма «Культура»	стажировка выпускников по профессиям: зоотехник — 5, плодоовощевод — 6, агроном — 8, слесарь — 2, тракторист — 2, слесарь — 3, автомеханик — 3	29	29
	ГУСП «Домашовское»	стажировка выпускников по профессиям: зоотехник — 2, оператор машинного доения — 4, наладчик — 3, агроном — 3	12	12
	ООО «Снежка-Бетово»	стажировка выпускников по профессиям: зоотехник — 4, оператор машинного доения — 5, агроном — 4, ветеринарный врач — 1, водитель автомобиля — 2, продавец — 2	18	18
	ООО «Снежка-Новоселки»	стажировка выпускников по профессиям: инженер — 4, слесарь — 5, токарь — 2, тракторист — 6, агроном — 1, ветеринарный врач — 1, водитель автомобиля — 8, продавец — 1	28	28
	ГУ «Дом-интернат для пожилых людей и инвалидов»	стажировка выпускников по профессиям: сестра медицинская — 9, психолог — 1, воспитатель — 5	15	15
	Лагерь «Маяк»	стажировка выпускников по профессиям: воспитатель — 3, медицинская сестра — 2	5	5
	ООО «Снежка-Молотино»	стажировка выпускников по профессиям: агроном — 2, ветеринарный врач — 1	3	3
	ОАО «Брянскспиртпром» филиал «Локотской»	стажировка выпускников по профессиям: токарь — 4, электромонтер — 3, газосварщик — 2	9	9
	МУЗ «Брянская центральная районная больница»	стажировка выпускников по профессиям: программист — 1, медицинская сестра — 5	6	6
	ОАО «Снежка»	стажировка выпускников по профессиям: продавец — 6	6	6
	ООО «Основа»	стажировка выпускников по профессиям: инженер-проектировщик — 2, мастер — 3, оператор станков с ЧПУ — 5, электромонтер — 3, станочник — 2	15	15
	ГУССЗН Дарковичский дом-интернат для престарелых и инвалидов	стажировка выпускников по профессиям: учитель — 1, медицинская сестра — 15, младшая медицинская сестра — 3	19	19
	ООО «Синтек»	стажировка выпускников по профессиям: каменщик — 3, техник — 2, штукатур-маляр — 3, монтажник — 5	13	13
	ИП Литвинова Т. В.	стажировка выпускников по профессиям: кондитер — 4, повар — 2	6	6
	ООО «Березка» (л/о)	стажировка выпускников по профессиям: повар — 3, электромонтер — 3, сварщик — 2	8	8
	ДОЛ «Маяк»	стажировка выпускников по профессиям: повар — 1, воспитатель — 7	8	8
Выгоничский район	ООО «Элиткрой»	стажировка выпускников по профессиям: швея — 3	3	3
	СПК «Зарянка»	стажировка выпускников по профессиям: тракторист сх производства — 1	1	1
	СПК «Малфа»	стажировка выпускников по профессиям: тракторист сх производства	1	1

(Продолжение приложения 6)

1	2	3	4	5
	Выгоничское РАЙПО	стажировка выпускников по профессиям: продавец — 2, водитель автомобиля — 2	4	4
	Отдел образования	стажировка выпускников по профессиям: учитель — 20	20	20
Гордеевский район	Гордеевская ветстанция	стажировка выпускников по профессиям: ветврач — 1	1	1
	Филиал ООО «Юг-В»	стажировка выпускников по профессиям: сварщик — 2, электромонтер — 2	4	4
	СПК «Глинное»	стажировка выпускников по профессиям: тракторист — 4	4	4
	Гордеевский КЦСОН	стажировка выпускников по профессиям: социальный работник — 2	2	2
	Отдел образования	стажировка выпускников по профессиям: учитель — 2	2	2
Дубровский район	ООО «СПК «Слава»	стажировка выпускников по профессиям: тракторист-машинист сх производства — 5, техник — 1, ветеринарный врач — 1	7	7
	Отдел образования	стажировка выпускников по профессиям: учитель — 24	24	24
	МУЗ Дубровская ЦРБ	стажировка выпускников по профессиям: электромонтер — 2, медицинская сестра — 5, слесарь — 2	9	9
	ООО «Дубровская ПМК-4»	стажировка выпускников по профессиям: тракторист — 2	2	2
	ГУ СО «Социально-реабилитационный центр для несовершеннолетних»	стажировка выпускников по профессиям: социальный работник — 2, воспитатель — 3, медицинская сестра — 3, бухгалтер — 1	9	9
	ООО «Брянский лен»	стажировка выпускников по профессиям: электрик — 1, бухгалтер —1, водитель автомобиля — 2, автомеханик — 2	6	6
	СПК «Заречинский»	стажировка выпускников по профессиям: зоотехник — 2, агроном — 3, тракторист — 5, плодоовощевод — 3	12	12
	МДОУ Дубровский д/с № 4	стажировка выпускников по профессиям: методист — 2, воспитатель — 3	5	5
Дятьковский район и г. Фокино	ОАО «Сантехлит»	стажировка выпускников по профессиям: электрогазосварщик — 1, плиточник-облицовщик — 7, монтажник сантехкабин и вентил. оборудования — 3	11	11
	ЗАО «Победа-агро»	стажировка выпускников по профессиям: электромонтер — 1	1	1
	ООО «Брянский асбетоцементный завод»	стажировка выпускников по профессиям: токарь — 2, слесарь — 3, электромонтер — 2	7	7
	МДОУ «Детский сад «Елочка»	стажировка выпускников по профессиям: воспитатель — 3	3	3
	МДОУ «Детский сад «Золотой ключик»	стажировка выпускников по профессиям: воспитатель — 3	3	3
	МДОУ «Детский сад «Чебурашка»	стажировка выпускников по профессиям: воспитатель — 3	3	3
	МОУ ДСОШ № 1	стажировка выпускников по профессиям: учитель — 5	5	5
	МОУ ДСОШ № 2	стажировка выпускников по профессиям: учитель — 6	6	6
	МОУ ДСОШ № 3	стажировка выпускников по профессиям: учитель — 4	4	4
	МОУ ДСОШ № 4	стажировка выпускников по профессиям: учитель — 6	6	6
	МОУ ДСОШ № 5	стажировка выпускников по профессиям: учитель — 5	5	5
	МУЗ ДЦРБ	стажировка выпускников по профессиям: медсестра — 5	5	5
	ОАО «Фармация»	стажировка выпускников по профессиям: фармацевт — 1	5	5
	Шунин ИП КФХ	стажировка выпускников по профессиям: тракторист-машинист сх производства — 2	2	2

1	2	3	4	5
	МОУ СОШ п. Дружба	стажировка выпускников по профессиям: учитель — 2	2	2
	Филиал ФГУ «Россельхозцентр»	стажировка выпускников по профессиям: бухгалтер — 2, экономист — 1, агроном — 1, инженер — 1	5	5
	ОАО «Ивотстекло»	стажировка выпускников по профессиям: каменщик — 3, облицовщик-плиточник — 3, шлифовщик стеклоизделий — 4	10	10
	ОАО «Старгласс»	стажировка выпускников по профессиям: каменщик — 3, маляр — 2, плотник — 3, токарь — 2, станочник — 5, столяр — 2	17	17
Жирятинский район	МУП «Жирятинское ЖКУ»	стажировка выпускников по профессиям: инженер ВКХ — 1, инженер-строитель — 1	1	1
	Жирятинское РАЙПО	стажировка выпускников по профессиям: продавец — 3, кассир — 2	5	5
	СПК «Заря»	стажировка выпускников по профессиям: тракторист-машинист сх производства — 1	1	1
	СПК «Маяк»	стажировка выпускников по профессиям: тракторист-машинист сх производства — 1	1	1
Жуковский район	ОАО АПК «Автомобилист»	стажировка выпускников по профессиям: тракторист-машинист сх производства — 1	1	1
	ГУ «Дом-интернат для пожилых людей и инвалидов»	стажировка выпускников по профессиям: электромонтер — 1, слесарь-электрик-1, бухгалтер — 1, медицинская сестра — 3, воспитатель — 2	8	8
	Отдел образования	стажировка выпускников по профессиям: учитель — 25	25	25
	ИП Усманов Э. Т.	стажировка выпускников по профессиям: каменщик — 6, плотник — 6	12	12
	ООО «Управдом»	стажировка выпускников по профессиям: каменщик — 3, плотник — 3, отделочник — 2, слесарь — 4	12	12
Злынковский район	Районный отдел образования	стажировка выпускников по профессиям: учитель английского языка — 1, учитель биологии — 1, учитель истории — 1, учитель математики — 1, учитель музыки — 1, учитель по физической культуре — 1, учитель русского языка и литературы — 1, автослесарь — 1, учитель — 10, слесарь — 1, секретарь — 1, водитель автомобиля — 2	22	22
	СПК «Луч»	стажировка выпускников по профессиям: электрик — 1, зоотехник — 2, тракторист — 5, агроном — 5, инженер — 2, экономист-3,ветеринарный врач — 2	20	20
	СПК «Дружба»	стажировка выпускников по профессиям: агроном — 2, тракторист — 2	4	4
	ООО «Елена»	стажировка выпускников по профессиям: продавец — 2	2	2
	МКП «Коммунальщик»	стажировка выпускников по профессиям: водитель автомобиля — 3	3	3
	СХП, СПК	стажировка выпускников по профессиям: тракторист-машинист сх производства — 3	3	3
	Злынковское РАЙПО	стажировка выпускников по профессиям: официант — 2, агент коммерческий — 3	5	5
Карачевский район	ООО «Сулавцентр»	стажировка выпускников по профессиям: швея — 5	5	5
	Отдел образования	стажировка выпускников по профессиям: учитель — 17	17	17
	МОУ Первомайская СОШ	стажировка выпускников по профессиям: каменщик — 2, учитель — 7, методист — 1	10	10
	ООО «Эльф»	стажировка выпускников по профессиям: бармен — 2	2	2
	ООО «Карачевавтотранс»	стажировка выпускников по профессиям: водитель автомобиля — 3	3	3
	ОАО «Машины и запчасти»	стажировка выпускников по профессиям: электромонтер — 3, автомеханик — 2	5	5
	МУЗ «Карачевская ЦРБ»	стажировка выпускников по профессиям: фармацевт — 1, медицинская сестра — 3	4	4

(Продолжение приложения 6)

1	2	3	4	5
	ИП Головина Н. Г.	стажировка выпускников по профессиям: продавец — 3	3	3
	ООО СХП «Снежеть»	стажировка выпускников по профессиям: ветеринарный врач — 1, тракторист — 3	4	4
	ФГУП «Завод «Электродеталь»	стажировка выпускников по профессиям: наладчик технологического оборудования — 3, инженер-радиомеханик — 5, токарь — 4, слесарь — 3, станочник — 2	19	19
Клетнянский район	СПК «Неделька»	стажировка выпускников по профессиям: тракторист — машинист сх производства — 3, плодоовощевод — 1, автослесарь — 2, оператор машинного доения — 3	9	9
	ЗАО «Строитель»	стажировка выпускников по профессиям: штукатур-маляр — 1, плиточник-облицовщик — 4, каменщик — 4, плотник — 2, столяр-3, электрогазосварщик — 4	18	18
	ОАО «Клетнямебель»	стажировка выпускников по профессиям: водитель автомобиля — 1, станочник — 3, столяр — 2	6	6
	ООО «Ятвиж»	стажировка выпускников по профессиям: сварщик — 2, электромонтер — 2	2	2
	ГУСО «Социальный приют для детей и подростков	стажировка выпускников по профессиям: воспитатель — 3, медицинская сестра — 2	5	5
	ООО «АУД-НЭР»	стажировка выпускников по профессиям: заточник — 3, слесарь — 4, токарь — 2, наладчик — 3	12	12
	ООО «Лутна»	стажировка выпускников по профессиям: зоотехник — 1, технолог — 2, плодоовощевод — 2, бухгалтер — 2	7	7
	ГУ «Клетнянское районное управление сельского хозяйства»	стажировка выпускников по профессиям: зоотехник — 3, агроном — 2, бухгалтер — 3, менеджер — 4	12	12
	ГУЧ «Дом-интернат для пожилых Клетнянского района»	стажировка выпускников по профессиям: медицинская сестра — 4, фармацевт — 2, фельдшер — 2	8	8
Климовский район и пос. Климово	Климовская школа № 3	стажировка выпускников по профессиям: учитель истории — 1, учитель музыки — 1	2	2
	ГУ «Дом-интернат для пожилых людей и инвалидов»	стажировка выпускников по профессиям: водитель автомобиля — 2, воспитатель — 3, бухгалтер — 1, медицинская сестра — 3	9	9
	ООО «Каменскохуторское»	стажировка выпускников по профессиям: тракторист — 4	4	4
	ООО «Спектр»	стажировка выпускников по профессиям: продавец — 3	3	3
	ГОУ НПО № 36	стажировка выпускников по профессиям: преподаватель — 5	5	5
	Администрация муниципального образования п.г.т. Климово	стажировка выпускников по профессиям: юрисконсульт — 1, делопроизводитель — 2	3	3
	ООО «Агропром»	стажировка выпускников по профессиям: водитель автомобиля — 1, бухгалтер — 1	2	2
	МУП «Климовский Коммунальщик»	стажировка выпускников по профессиям: тракторист-машинист сх производства — 3, электрогазосварщик — 1, слесарь — 5	9	9
	Отдел образования	стажировка выпускников по профессиям: учитель — 15	15	15
	МУП РАО Климовское	стажировка выпускников по профессиям: зоотехник — 2, инженер — 3, наладчик — 3, агроном — 5, зоотехник — 2, ветеринарный врач — 3	16	16
	Филиал Коопторг Климовского райпо	стажировка выпускников по профессиям: парикмахер — 2, продавец-4	6	6

1	2	3	4	5
	ООО «Климовский крахмал»	стажировка выпускников по профессиям: плотник — 3, столяр — 3	6	6
Клинцовский район и г. Клинцы	МОУ Займищенская средняя школа	стажировка выпускников по профессиям: учитель физики — 1, учитель химии — 1, учитель — 2	4	4
	МУЗ «Клинцовский родильный дом»	стажировка выпускников по профессиям: фельдшер — 3, медсестра — 4	7	7
	Горполиклиника № 1 г. Брянска МУЗ	стажировка выпускников по профессиям: фельдшер — 5, медсестра — 4	9	9
	МДОУ детский сад № 25 «Орленок»	стажировка выпускников по профессиям: воспитатель — 5	1	1
	МДОУ детский сад № 25 «Звездочка»	стажировка выпускников по профессиям: воспитатель — 2, медицинская сестра — 1	3	3
	Рожновская сельская администрация	стажировка выпускников по профессиям: бухгалтер — 1, слесарь — 1, секретарь — 1, оператор ЭВМ — 1	4	4
	ООО «Клинцовское СРП ВОГ»	стажировка выпускников по профессиям: продавец — 5	5	5
	ГОУ НПО № 26	стажировка выпускников по профессиям: преподаватель — 5, секретарь — 1, психолог — 1	7	7
	ГОУ НПО № 26	стажировка выпускников по профессиям: бухгалтер — 1, преподаватель — 3	4	4
	ГУ «Дом-интернат для пожилых людей и инвалидов»	стажировка выпускников по профессиям: социальный работник — 2, воспитатель — 3, медицинская сестра — 3, бухгалтер — 1	9	9
	ТнВ «Трудовик»	стажировка выпускников по профессиям: ветеринарный врач — 1, тракторист — 2	3	3
	ОАОА Клинцовский автокрановый завод	стажировка выпускников по профессиям: электрогазосварщик — 15, машинист автокрана — 8, слесарь — 4, электрик — 4, инженер — 2, наладчик — 4, техник — 4	41	41
	ОАО «Клинцовский завод поршневых колец»	стажировка выпускников по профессиям: слесарь механосборочных работ — 5 человек, техник — 3, наладчик оборудования — 3	11	11
	ОАО «Клинцовское СМУ»	стажировка выпускников по профессиям: штукатур-маляр — 3 , плиточник-отделочник — 4	7	7
	МУП ЖКХ Клинцовского района	стажировка выпускников по профессиям: газоэлектросварщик — 2, слесарь-АВР — 1, слесарь — 1	4	4
	МОУ Средняя общеобразовательная школа № 6	стажировка выпускников по профессиям: учитель — 6, слесарь-сантехник — 1, бухгалтер — 1,	8	8
	МОУ Средняя общеобразовательная школа № 8	стажировка выпускников по профессиям: учитель — 4,	4	4
	МОУ Средняя общеобразовательная школа № 4	стажировка выпускников по профессиям: учитель математики — 1, учитель — 3	4	4
	ООО «Трикотажная фабрика «Лантана Плюс»	стажировка выпускников по профессиям: швея — 12, наладчик — 6, менеджер — 3	21	21
	ООО «Легпромобувь»	стажировка выпускников по профессиям: швея — 10	10	10

(Продолжение приложения 6)

1	2	3	4	5
	СПК «Победа»	стажировка выпускников по профессиям: электрик — 1, слесарь по ремонту сх/оборудования — 2	3	3
	СПК «Родина»	стажировка выпускников по профессиям: электрик — 3, слесарь по ремонту схоборудования — 2, зоотехник — 3, инженер — 1, наладчик — 3, продавец — 3, агроном — 5, тракторист — 6, электромонтер — 1 , плодоовощевод — 4	31	31
	МУП г. Клинцы «Жилкомсервис»	стажировка выпускников по профессиям: инженер — 1, мастер — 1	2	2
	ЗАО «Клинцовская ПМК-45»	стажировка выпускников по профессиям: каменщик — 2, плотник — 3, слесарь — 4, штукатур-маляр — 4	19	19
	ООО «РГС-Центр» филиал Управления по Брянской области	стажировка выпускников по профессиям: менеджер — 4 агент страховой — 5, бухгалтер — 2,	11	11
	МУК «Межпоселенческий центр культурно-досуговой работы»	стажировка выпускников по профессиям: методист — 2, учитель — 3	5	5
	ГУЗ «Клинцовский дом ребенка»	стажировка выпускников по профессиям: младшая медицинская сестра — 3, фармацевт — 2	5	5
	ООО «Фортуна»	стажировка выпускников по профессиям: официант — 5, повар — 5, кассир — 5, бармен — 5	20	20
	МДОУ д/с № 25 «Огонек»	стажировка выпускников по профессиям: музыкальный руководитель — 1 ,воспитатель — 5	6	6
	ГОУ НПО № 4	стажировка выпускников по профессиям: педагог социальный — 4, методист — 2	6	6
	ГСУСОССЗ «Клинцовский психоневрологический интернат»	стажировка выпускников по профессиям: повар — 2, медицинская сестра — 5, экономист — 2, психолог — 1, социальный работник — 3, слесарь — 1	14	14
	ООО «Руно»	стажировка выпускников по профессиям: повар — 1, продавец — 3, кассир — 2	6	6
Комаричский район	ООО «Агрофирма МТС»	стажировка выпускников по профессиям: агроном — 3, ветеринарный врач — 1, бухгалтер — 1, плодоовощевод — 3, зоотехник — 1, водитель автомобиля — 1	10	10
	МУРЭП «Жилкомхозсервис» Комаричского района	стажировка выпускников по профессиям: механик-2, инженер-механик — 2	4	4
	СПК им. Мичурина	стажировка выпускников по профессиям: электросварщик — 2, токарь — 1, тракторист — 2, электромонтер — 1	6	6
	ТНВ «Авангард»	стажировка выпускников по профессиям: тракторист-машинист сх производства — 2, 1 агроном — 1, ветеринарный врач —	2	2
	ООО «Комаричский хлебокомбинат»	стажировка выпускников по профессиям: электрогазосварщик — 1, секретарь — 1	2	2
	ООО «Энергоспецмонтаж»	стажировка выпускников по профессиям: электрогазосварщик — 3, электромонтажник — 4	7	7
	Отдел образования	стажировка выпускников по профессиям: учитель — 15	15	1
	ФГУЗ «Центр гигиены и эпидемиологии в Брянской области	стажировка выпускников по профессиям: оператор вычислительных машин — 3	3	3

1	2	3	4	5
Красногорский район	МУЗ «Красногорская ЦРБ»	стажировка выпускников по профессиям: электрик — 1, медсестра — 2, фармацевт — 1	4	4
	Яловская сельская администрация	стажировка выпускников по профессиям: бухгалтер — 1, водитель автомобиля — 2	3	3
	ГУ «ФОК «Беседь»	стажировка выпускников по профессиям: слесарь — 1	1	1
	ООО «АвтоХит»	стажировка выпускников по профессиям: водитель автомобиля — 4, автомеханик — 3	7	7
	СПК «Нива»	стажировка выпускников по профессиям: зоотехник — 2, инженер — 3, наладчик — 3 агроном — 4, тракторист — 7	19	19
Мглинский район	Отдел образования	стажировка выпускников по профессиям: учитель — 17	17	17
	ГУСО Спецшкола-интернат для детей и сирот	стажировка выпускников по профессиям: воспитатель — 3 социальный работник — 2, медицинская сестра — 1	6	6
	КФХ «Ромашка»	стажировка выпускников по профессиям: станочник — 10, слесарь — 4	14	14
	Районный отдел культуры	стажировка выпускников по профессиям: электросварщик — 1, столяр — 1	2	2
	МУЗ «Мглинская ЦРБ»	стажировка выпускников по профессиям: медицинская сестра — 4, фельдшер — 1, фармацевт — 2	7	7
Навлинскии район	ООО «Акварель»	стажировка выпускников по профессиям: бармен — 2, официант — 2, повар — 1, кассир — 1	6	6
	ГСУСОССЗН «Психоневролинтернат»	стажировка выпускников по профессиям: сестра медицинская — 3, бухгалтер — 1, воспитатель — 3	7	7
	Навлинское РАЙПО	стажировка выпускников по профессиям: продавец — 4	4	4
	ГУ «Навлинское лесничество»	стажировка выпускников по профессиям: бухгалтер — 1, инженер — 1, менеджер — 1, продавец — 1, столяр-плотник — 1	5	5
	КФХ «Абрамкин»	стажировка выпускников по профессиям: тракторист-машинист сх производства — 1, слесарь по ремонту сх техники — 2	3 3	3 3
	СПК «Маяк»	стажировка выпускников по профессиям: тракторист-машинист сх производства — 2	2	2
	СПК «Надежда»	стажировка выпускников по профессиям: тракторист-машинист сх производств — 2, экономист — 1	3	3
	Отдел образования	стажировка выпускников по профессиям: учитель — 14	14	14
	СПК «Салтановский»	стажировка выпускников по профессиям: тракторист-машинист сх производства — 2, бухгалтер — 1	3	3
	МДОУ Д/С «Бяково»	стажировка выпускников по профессиям: маляр — 2, воспитатель — 3, методист — 1	6	6
	ИП Николашина Н. И.	стажировка выпускников по профессиям: маникюрша — 3, парикмахер — 3	6	6
	МУП Водоканал	стажировка выпускников по профессиям: машинист автокрана — 2, токарь — 3, электрик — 3, наладчик — 2	10	10
Новозыбковский район и г. Новозыбков	ООО «Индуктор»	стажировка выпускников по профессиям: слесарь — 5, механик — 3, техник — 4, сварщик — 3, станочник — 3, электромонтер — 2	20	20
	ЗАО «Новозыбковская швейная фабрика»	стажировка выпускников по профессиям: швей — 6, технолог — 4	10	10
	ООО «Весна»	стажировка выпускников по профессиям: швей — 4	4	4
	Магазин «Садко	стажировка выпускников по профессиям: продавец — 3	3	3

(Продолжение приложения 6)

1	2	3	4	5
	МКП «Жилье»	бухгалтеров — 5, юрист — 1, штукатур-маляр — 5, тракторист-машинист — 1, сварщик — 1, электрик — 3 , экономист — 2, слесарь-сантехник — 10, водитель — 2, каменщик — 1, плотник — 2	33	33
	МКП «Благоустройство»	стажировка выпускников по профессиям: механик по ремонту автомобилей — 2, токарь — 1, механизатор — 2, сварщик — 2, бухгалтер — 2	9	9
	МУП «Новозыбковский горводоканал»	стажировка выпускников по профессиям: слесарь АВР-4, экскаваторщик — 1, сантехник — 5	10	10
	Отдел образования	стажировка выпускников по профессиям: учитель — 18	18	18
	ООО «Спектр», кафе «Встреча»	стажировка выпускников по профессиям: повар — 1, официант — 1	2	2
	СПК «Тюнинский»	стажировка по выпускникам: тракторист сх производства — 2, слесарь — 2	4	4
	СПК «Победитель»	стажировка по выпускникам: тракторист сх производства — 2, бухгалтер — 1	3	3
Погарский район	МУП «Погарский районный водоканал	стажировка выпускников по профессиям: электрогазосварщик — 1, бухгалтер — 1, наладчик станков и оборудования — 2	4	4
	К-з «Дружба»	стажировка выпускников по профессиям: тракторист-машинист сх производства — 1, слесарь по ремонту оборудования — 2	3	3
	ООО «Стабильность»	стажировка выпускников по профессиям: бухгалтер — 1	1	1
	МУП МУЖКХ	стажировка выпускников по профессиям: слесарь-сантехник — 3	3	3
	МУП «МТС Погарского района»	стажировка выпускников по профессиям: тракторист — 3	3	3
	СХПК «Кистерский»	стажировка выпускников по профессиям: ветеринарный врач — 1, сварщик — 1	2	2
	КФХ «Дульцев»	стажировка выпускников по профессиям: тракторист-машинист сх производства — 1, слесарь — 2	3	3
	ОНО ОПХ «Судость»	стажировка выпускников по профессиям: тракторист-машинист сх производства — 1, экономист — 2	3	3
	ООО «Большевик»	стажировка выпускников по профессиям: тракторист-машинист сх производства — 2, бухгалтер — 1	3	3
	ООО «Дареевск»	стажировка выпускников по профессиям: зоотехник - 1, наладчик - 1, ветеринарный водитель автомобиля — 1, тракторист — 1 врач - 1, агроном - 1,	6	6
	Отдел образования	стажировка выпускников по профессиям: учитель — 12	12	12
Почепский район	КФХ «Красный Рог»	стажировка выпускников по профессиям: оператор животноводческих комплексов — 4, оператор машинного доения — 5, тракторист-машинист — 10, бухгалтер — 1	20	20
	Отдел образования	стажировка выпускников по профессиям: учитель — 15	15	15
	МУП «МТС Почепского района»	стажировка выпускников по профессиям: тракторист — 3, водитель автомобиля — 2, автомеханик — 2	7	7
	ООО «Строитель»	стажировка выпускников по профессиям: каменщик — 3, плотник — 2, столяр — 3, электрогазосварщик — 4	12	12
	ФГУП «СУ № 202 при Спецстрое России»	стажировка выпускников по профессиям: каменщик — 10, наладчик — 3, электрик — 3	16	16
Рогнединский район	Отдел образования	стажировка выпускников по профессиям: учитель — 7	7	7
	ГУ «Дом-интернат для пожилых людей и инвалидов	стажировка выпускников по профессиям: бухгалтер — 1, медицинская сестра — 3, соцработник — 2	6	6

1	2	3	4	5
	ОО сО «Рогнедино-лен»	стажировка выпускников по профессиям: бухгалтер — 1, инженер — 1, менеджер — 1	3	3
	ГУЗ «Рогнединская ЦРБ»	стажировка выпускников по профессиям: медицинская сестра — 4, фармацевт — 3, фельдшер — 2	9	9
Севский район	КФХ «Соловьев»	стажировка выпускников по профессиям: тракторист- машинист сх производства — 2, слесарь-ремонтник — 2	4	4
	ОАО «Севский маслодел»	стажировка выпускников по профессиям: бухгалтер — 1, водитель автомобиля — 1, электрик — 2, наладчик оборудования — 2, слесарь — 2, технолог — 4, техник — 2, сварщик — 2, бухгалтер — 1	17	17
	СПК «Шведчиковский»	стажировка выпускников по профессиям: тракторист-машинист сх производства — 4, столяр-плотник — 2, бухгалтер — 1, экономист — 1, зоотехник — 1, наладчик — 2, ветеринарный врач — 1, водитель автомобиля — 1	13	13
	Отдел образования	стажировка выпускников по профессиям: учитель — 12	12	12
	СПК «Союз»	стажировка выпускников по профессиям: инженер-2, оператор машинного доения — 5, плодоовощевод — 4, бухгалтер — 3, агроном — 1, ветеринарный врач — 1	16	16
г. Сельцо	Сельцовская школа № 3	стажировка выпускников по профессиям: учитель английского языка — 1, учитель технологии и предпринимательства — 1, учитель — 2	4	4
	ИП Кондратенко А. М.	стажировка выпускников по профессиям: продавец — 2, кассир — 1	3	3
	ООО «Березовая роща»	стажировка выпускников по профессиям: электромонтер — 1, слесарь — 1	2	2
	ОАО «Клен»	стажировка выпускников по профессиям: столяр — 8, станочник дерево-обрабатывающих станков —3, техник — 2	13	13
	ГУ «Дом-интернат для пожилых людей и инвалидов	стажировка выпускников по профессиям: психолог — 1, социальный работник — 3, медицинская сестра — 2, слесарь — 1	7	7
	ФГУП «БХЗ им. 50-летия СССР»	стажировка выпускников по профессиям: электромонтер — 3	5	5
	МУДО детей «Орленок»	стажировка выпускников по профессиям: воспитатель — 3, медицинская сестра — 2	5	5
	ЗАО «ЛКМ-Камбий»	стажировка выпускников по профессиям: менеджер — 2, бухгалтер — 2, слесарь — 2, элетрогазосварщик — 2	8	8
	ФГУП «БХЗ им. 50-летия СССР»	стажировка выпускников по профессиям: наладчик технологического оборудования — 3, электрик — -2, токарь — 3, бухгалтер — 2, менеджер — 1	11	11
	ДОЛ «Огонек» МУП «БТУ»	стажировка выпускников по профессиям: автомеханик — 1, слесарь — 1, сварщик — 1	3	3
	Д/С № 4 «Сказка»	стажировка выпускников по профессиям: повар — 2, воспитатель — 3, методист — 1	6	6
	МУДО детей «Орленок»	стажировка выпускников по профессиям: повар — 2, воспитатель — 3	5	5
	ГУ отдел соцзащиты	стажировка выпускников по профессиям: соцработник — 3	3	3
	МУЗ «Сельцовская городская больница»	стажировка выпускников по профессиям: медсестра — 4, фармацевт — 1	5	5
Стародубский район и г. Стародуб	К-з «Волна революции»	стажировка выпускников по профессиям: тракторист-машинист сх производства — 1, электрогазосварщик — 2	3	3
	Колхоз им. 21 съезда	стажировка выпускников по профессиям: тракторист-машинист сх производства — 1, слесарь по ремонту сх техники — 2, зоотехник — 1, технолог — 2, агроном — 1, ветврач — 1, бухгалтер — 2	10	10

(Продолжение приложения 6)

1	2	3	4	5
	ТнВ «Красный Октябрь»	стажировка выпускников по профессиям: агроном — 1, тракторист — 2	3	3
	Стародубское ГОРПО	стажировка выпускников по профессиям: бармен — 1, продавец — 2	3	3
	Колхоз «Большевик»	стажировка выпускников по профессиям: водитель автомобиля — 3, слесарь — 4	7	7
	МУЗ «Стародубская ЦРБ»	стажировка выпускников по профессиям: водитель автомобиля — 1, медицинская сестра — 5, бухгалтер — 1	7	7
	ОАО «Консервсушпрод»	стажировка выпускников по профессиям: водитель автомобиля — 2, тракторист — 2, электромонтер — 2	6	6
	ОАО «Стародубводстрой»	стажировка выпускников по профессиям: тракторист — 2, сварщик — 3, техник — 1	6	6
	ОАО «Строитель-1»	стажировка выпускников по профессиям: тракторист — 2, автомеханик — 1	3	3
	ОАО «Стародубский хлебокомбинат»	стажировка выпускников по профессиям: водитель автомобиля — 1	1	1
	ООО «Логоватое»	стажировка выпускников по профессиям: тракторист-машинист сх производства — 1, слесарь по ремонту сх техники — 2, техник — 2, агроном — 1, инженер — 1, бухгалтер — 1	8	8
	СПК «Стародубский»	стажировка выпускников по профессиям: тракторист-машинист сх производства — 1	1	1
	СПК «Тарасовка»	стажировка выпускников по профессиям: тракторист-машинист сх производства — 2, бухгалтер — 1	3	3
	ТНВ «Авангард»	стажировка выпускников по профессиям: тракторист-машинист сх производства — 1, экономист — 1, инженер — 1 , зоотехник — 1, плодоовощевод — 3, водитель — 1, сварщик — 2	11	11
	МУЗ «Стародубская ЦРБ»	стажировка выпускников по профессиям: электрик — 1, медсестра — 2, фармацевт — 1	4	4
	КФХ «Прогресс»	стажировка выпускников по профессиям: электрик — 1, электрогазосварщик — 2, плотник — 2	5	5
	ОАО «Стародубский хлебокомбинат»	стажировка выпускников по профессиям: электрик — 1, наладчик оборудования — 4, слесарь-ремонтник — 2, пекарь — 2, агент коммерческий — 2	11	11
	Стародубское районное управление сельского хозяйства	стажировка выпускников по профессиям: бухгалтер — 2, экономист — 1, менеджер — 1, агроном — 1	5	5
	Отдел образования	стажировка выпускников по профессиям: учитель — 16	16	16
	ТНВ «Сыр Стародубский»	стажировка выпускников по профессиям: бухгалтер — 1, экономист — 1, менеджер — 1, технолог — 3, наладчик — 3	9	9
	Стародубское ГОРПО	стажировка выпускников по профессиям: кондитер — 1, повар — 2, продавец — 5	8	8
	Отдел соцзащиты	стажировка выпускников по профессиям: соцработник — 3	3	3
Суземский район	ГУ «Отдел социальной защиты населения»	стажировка выпускников по профессиям: социальный работник — 5 человек	5	5
	МОУ СОШ № 1	стажировка выпускников по профессиям: учитель — 2 человека	2	2
	МОУ СОШ № 2	стажировка выпускников по профессиям: учитель — 2 человека	2	2
	МДОУ детский сад № 2	стажировка выпускников по профессиям воспитатель — 2 человека	2	2
	ОАО «Строитель»	стажировка выпускников по профессиям: каменщик — 2, столяр-плотник — 1, станочник дер. станков — 2	5	5
	ОАО «Суземское РТП»	стажировка выпускников по профессиям: станочник — 2, токарь — 2	4	4
	ООО Кокоревскии ДОЗ	стажировка выпускников по профессиям: станочник дер. станков — 2, столяр-плотник — 2, техник — 1	5	5

1	2	3	4	5
	ОАО «Стрела»	стажировка выпускников по профессии: крановщик — 2, слесарь — 2	2	2
	ООО «АСуземский»	стажировка выпускников по профессии тракторист-машинист сх производства — 2, бухгалтер — 1	3	3
	МУЗ «Суземская ЦРБ»	стажировка выпускников по профессиям: водитель автомобиля — 1, медицинская сестра — 3, бухгалтер — 1, фармацевт — 1, фельдшер — 1	7	7
	ООО «Новосельский»	стажировка выпускников по профессии тракторист-машинист сх производства — 2, экономист — 1	3	3
	Отдел образования	стажировка выпускников по профессиям: учитель — 8	8	8
Суражский район	АООТ «Хлебопродукт»	стажировка выпускников по профессиям: слесарь — 2, техник — 1	3	3
	Отдел образования	стажировка выпускников по профессиям: учитель — 16	16	16
	ООО «Агроресурс»	стажировка выпускников по профессиям: агроном — 1, тракторист — 2	3	3
	Центр социального	стажировка выпускников по профессиям: программист — 1, социальный работник — 3 обслуживания	4	4
	МУЗ «Суземская ЦРБ»	стажировка выпускников по профессиям: водитель автомобиля — 1, медицинская сестра — 3, бухгалтер — 1, фармацевт — 1, фельдшер — 1	7	7
	ООО «Союз»	стажировка выпускников по профессиям: бухгалтер — 1	1	1
	ООО «Фабрика «Суражанка»	стажировка выпускников по профессии: швея — 5	5	5
Трубчевский район	ГОУ СПО «Трубчевский педагогический колледж»	стажировка выпускников по профессиям: штукатур-маляр — 1	1	1
	Отдел образования Трубчевского муниципального	стажировка выпускников по профессиям: электрогазосварщик — 1, учитель — 16	17	17
	ГУП «Трубчевский лесхоз»	стажировка выпускников по профессии: охотовед — 1, ветврач — 1, плотник — 5	7	7
	Отдел образования	стажировка выпускников по профессиям: учитель — 16	16	16
	ООО «Трубчевский агрохолдинг»	стажировка выпускников по профессиям: зоотехник — 2, бухгалтер — 2, наладчик — 3, агроном — 1, тракторист — 4, плодоовощевод — 4, водитель — 1	17	17
	ООО «УК Ремкомплекс»	стажировка выпускников по профессиям: плотник — 3, столяр — 4, каменщик — 2	9	9
	ГСУСОСЗН «Трубчевский психоневрологический интернат»	стажировка выпускников по профессиям: бухгалтер — 1, медицинская сестра — 3, соцработник — 2	6	6
	СПК «Трубчевскагропромэнерго»	стажировка выпускников по профессиям: бухгалтер — 1, электрик — 2	3	3
	ООО «Трубчевскагропромдор-строй»	стажировка выпускников по профессиям: столяр-плотник — 1, электрогазосварщик — 2, каменщик — 2	5	5
Унечский район	ТНВ «Дружба»	стажировка выпускников по профессиям: тракторист-машинист сх производства — 2, электрогазосварщик — 5	7	7
	ОАО «Резистор»	стажировка выпускников по профессиям: фрезеровщик — 1, токарь — 3, слесарь — 2 бухгалтер — 2	8	8

(Продолжение приложения 6)

1	2	3	4	5
	Отдел образования	стажировка выпускников по профессиям: учитель — 16	16	16
	ООО «Унечский механический завод»	стажировка выпускников по профессиям: станочник — 5, крановщик — 1, слесарь — 5, заточник — 1	12	12
	ЗАО АФ «Картофельная нива»	стажировка выпускников по профессиям: агроном — 1, бухгалтер — 1, юрист — 1	3	3
	Детская школа искусств	стажировка выпускников по профессиям: преподаватель — 3, бухгалтер — 1	4	4
	Пенсионный фонд	стажировка выпускников по профессиям: секретарь-машинистка — 1, слесарь — 1	2	2
	ОАО «Унечский мясокомбинат»	стажировка выпускников по профессиям: электромонтер — 2, слесарь — 2, наладчик оборудования — 1	5	5
	ООО «Березина»	стажировка выпускников по профессиям: токарь — 2, слесарь — 3, электромонтер — 2	2	2
	ТнВ «Красновичи»	стажировка выпускников по профессиям: электрогазосварщик — 2, монтажник — 1 токарь — 1	4	4
	ОАО «Унечская ПМК-226»	стажировка выпускников по профессиям: каменщик — 3, столяр — 2, электрогазосварщик — 3, стропальщик — 1, крановщик — 2	11	11
	МУЗ «Унечская ЦРБ»	стажировка выпускников по профессиям: медицинская сестра — 5, фармацевт — 1, электрик — 1, сантехник — 1	8	8
ВСЕГО			3000	3000

ПРИЛОЖЕНИЕ 7
к программе реализации дополнительных мероприятий, направленных на снижение напряженности на рынке труда Брянской области (2009 год)

Организация предпринимательской деятельности и самозанятости безработных граждан Брянской области в 2009 г.

Городской округ, муниципальный район	Численность безработных граждан, получивших услуги по организации предпринимательской деятельности, человек	Численность безработных граждан, организовавших предпринимательскую деятельность, человек	Основные виды деятельности
1	2	3	4
Всего по области	1400	614	
город Брянск	500	151	Ремонт и пошив обуви. Производство головных уборов. Ремонт и техническое обслуживание бытовой техники. Ремонт и изготовление металлоизделий. Общественное питание. Торговля. Транспортные услуги. Услуги парикмахера и косметолога. Пошив и вязание трикотажных изделий. Производство бумаги и картона. Производство мебели
Брасовский	15	13	Животноводство. Торговля. Ремонт и техническое обслуживание бытовой техники
Брянский	70	16	Оказание информационных услуг. Торговля. Общественное питание. Транспортные услуги. Производство мебели
Жирятинский	15	6	Животноводство. Овощеводство
Выгоничский	25	10	Торговля. Транспортные услуги. Животноводство
Гордеевский	20	7	Торговля. Общественное питание. Транспортные услуги

1	2		3	4	5
Дубровский	20	11	Торговля. Общественное питание. Животноводство		
Рогнединский	10	9	Животноводство. Овощеводство		
город Дятьково	80	50	Ремонт и техническое обслуживание бытовой и компьютерной техники. Ремонт и изготовление металлоизделий. Торговля. Транспортные услуги. Фотоуслуги. Животноводство. Овощеводство		
Жуковский	30	22	Общественной питание. Ремонт и изготовление металлоизделий. Торговля. Транспортные услуги. Животноводство. Услуги парикмахера и косметолога		
Злынковский	30	8	Торговля. Общественное питание. Животноводство. Услуги парикмахера и косметолога		
Карачевский	20	25	Ремонт и пошив обуви. Ремонт и техническое обслуживание бытовой техники. Торговля. Общественное питание. Животноводство. Транспортные услуги		
Клетнянский	15	25	Оказание услуг по ремонту электротехники. Торговля. Общественное. Бытовое обслуживание населения, питание. Транспортные услуги. Животноводство		
Климовский	17	9	Торговля. Общественное питание. Животноводство		
город Клинцы	80	46	Производство отделочных работ. Ремонт и пошив обуви. Ремонт и техническое обслуживание бытовой техники. Ремонт и изготовление металлоизделий. Торговля. Общественное питание. Транспортные услуги. Животноводство. Овощеводство. Растениеводство. Производство мяса и мясопродуктов. Производство мебели. Рыболовство		
Комаричский	15	14	Торговля. Общественное питание. Транспортные услуги. Животноводство		
Красногорский	20	7	Торговля. Общественное питание. Транспортные услуги. Животноводство		
Мглинский	13	12	Торговля. Общественное питание. Транспортные услуги. Животноводство. Ремонт часов и холодильников		
Навлинский	15	12	Бытовое обслуживание населения. Торговля. Общественное питание. Транспортные услуги. Животноводство		
город Новозыбков	90	23	Изготовление стеклопакетов. Ремонт и пошив обуви. Ремонт и техническое обслуживание бытовой техники. Ремонт и изготовление металлоизделий. Торговля. Общественное питание. Транспортные услуги. Животноводство. Овощеводство. Растениеводство Производство мяса и мясопродуктов. Производство мебели		
Погарский	20	15	Общественной питание. Ремонт и изготовление металлоизделий. Торговля. Транспортные услуги. Животноводство		
Почепский	25	8	Ремонт и изготовление металлоизделий. Торговля. Общественное питание. Транспортные услуги. Животноводство		
Севский	20	12	Торговля. Общественное питание. Животноводство		
город Сельцо	65	12	Оказание информационных услуг. Торговля. Общественное питание. Транспортные услуги. Животноводство		
Стародубский	25	14	Разработка бизнес-проектов. Общественной питание. Ремонт и изготовление металлоизделий. Торговля. Транспортные услуги. Животноводство		
Суземский	15	12	Торговля. Общественное питание		
Суражский	25	17	Общественной питание. Ремонт и изготовление металлоизделий. Торговля. Транспортные услуги. Животноводство		
Трубчевский	25	35	Ремонт и изготовление металлоизделий. Торговля. Общественное питание. Транспортные услуги. Животноводство. Растениеводство. Авторемонтные мастерские. Услуги по ремонту и обслуживанию оргтехники		
Унечский	80	13	Ремонт и техническое обслуживание бытовой техники. Ремонт и изготовление металлоизделий. Торговля. Общественное питание. Транспортные услуги. Животноводство		

ПРИЛОЖЕНИЕ 8
к программе реализации дополнительных мероприятий, направленных на снижение напряженности на рынке труда Брянской области (2009 год)

ЭТАПЫ
программы реализации дополнительных мер, направленных на снижение напряженности на рынке труда Брянской области (2009 год)

Этап	Период реализации	Реализуемые мероприятия	Численность участников (чел.)	Финансирование Всего: Федеральный бюджет/ Областной бюджет (тыс. руб.)
1	2	3	4	5
I	Январь 2009 г.	1. Разработка и принятие нормативных правовых актов; 2. Подготовка типовых пакетов документов по опережающему профессиональному обучению работников в случае угрозы массового увольнения (установление неполного рабочего времени, временная приостановка работ, предоставление отпусков без сохранения заработной платы, мероприятия по высвобождению работников); организации общественных работ, временного трудоустройства, стажировки в целях приобретения опыта работы безработных граждан, граждан, ищущих работу, включая выпускников образовательных учреждений, а также работников в случае угрозы массового увольнения; содействию развития малого предпринимательства и самозанятости безработных граждан; 3. Проведение совещаний, семинаров по вопросам реализации программы с заинтересованными сторонами (администрациями муниципальных образований, руководителями предприятий (организаций), директорами государственных учреждений службы занятости (центров занятости населения) и др.); 4. Рассмотрение вопросов совместного финансирования мероприятий программы с администрацией области, предприятиями и организациями; 5. Определение объемов, сроков высвобождения, профессионально-квалификационного состава высвобождаемых сотрудников предприятий и организаций; 6. Рассмотрение работодателями возможности создания (выделения) рабочих мест для организации общественных работ, временного трудоустройства, стажировки в целях приобретения опыта работы безработных граждан, граждан, ищущих работу, включая выпускников образовательных учреждений, а также работников в случае угрозы массового увольнения; 7. Определение перечня предприятий, на которых планируется опережающее профессиональное обучение работников в случае угрозы массового увольнения (установление неполного рабочего времени, временная приостановка работ, предоставление отпусков без сохранения заработной платы, мероприятия по высвобождению работников); 8. Определение потребности в профессиональном обучении граждан, подлежащих высвобождению, путем проведения совместно с работодателями анкетирования (тестирования) среди высвобождаемых работников для определения численности и профессионально-квалификационного состава нуждающихся в соответствующем профессиональном обучении, по профессиям, пользующимся спросом на рынке труда; 9. Подготовка реестра учебных заведений (организаций), на базе которых будет проходить опережающее профессиональное обучение; 10. Проведение отбора учебных заведений для организации опережающего обучения граждан; 11. Разработка механизма реализации мероприятий программы.		

	1	2 3		4 5
		12. Формирование банка вакансий общественных работ, временного трудоустройства, стажировки в целях приобретения опыта работы безработных граждан, граждан, ищущих работу, включая выпускников образовательных учреждений, а также работников в случае угрозы массового увольнения по предприятиям области с целью организации временного трудоустройства граждан, находящихся под риском увольнения; 13. Подписание соглашений и заключение договоров совместной деятельности с органами исполнительной власти, местного самоуправления, работодателями, учебными заведениями, государственными учреждениями центрами занятости населения.		
II	Февраль — июнь 2009 г.	1. Организация опережающего профессионального обучения работников в случае угрозы массового увольнения (установление неполного рабочего времени, временная приостановка работ, предоставление отпусков без сохранения заработной платы, мероприятия по высвобождению работников)	632	5 282,8 3 782,8/1500,0
		2. Обеспечение участия в программе общественных работ, временного трудоустройства, стажировки в целях приобретения опыта работы безработных граждан, граждан, ищущих работу, включая выпускников образовательных учреждений, а также работников в случае угрозы массового увольнения в соответствии с перечнем предприятий (организаций), объемами и видами общественных;	3 319	56 113,6 54 410,0/1 703,6
		3. Содействие безработным гражданам в организации предпринимательской деятельности и самозанятости;	45	2 646,0
III	Июль — декабрь 2009 г.	1. Проведение мониторинга реализации программы с целью возможного внесения изменений программных мероприятий;		
		2. Дальнейшая работа по организации опережающего профессионального обучения работников в случае угрозы массового увольнения (установление неполного рабочего времени, временная приостановка работ, предоставление отпусков без сохранения заработной платы, мероприятия по высвобождению работников)	947	7 918,3 5 668,3/2 250,0
		3. Дальнейшая работа по обеспечению участия в программе общественных работ, временного трудоустройства, стажировки в целях приобретения опыта работы безработных граждан, граждан, ищущих работу, включая выпускников образовательных учреждений, а также работников в случае угрозы массового увольнения в соответствии с перечнем предприятий (организаций), объемами и видами общественных;	22 769	375 814,3 357205,9/18608,4
		4. Дальнейшая работа по содействию безработным гражданам в организацию предпринимательской деятельности и самозанятости	569	33 457,2
IV.	Декабрь 2009 г.	1. Анализ реализации мероприятий программы; 2. Обобщение результатов и оценка эффективности реализации программы		

ПРИЛОЖЕНИЕ 9
к программе реализации дополнительных мероприятий, направленных на снижение напряженности на рынке труда Брянской области (2009 год)

ПЕРЕЧЕНЬ
нормативных правовых актов, необходимых для принятия на областном уровне программы реализации дополнительных мероприятий, направленных на снижение напряженности на рынке туда Брянской области (2009 год)

Постановления администрации Брянской области:

1. Об уполномоченном органе исполнительной власти Брянской области для осуществления взаимодействия с Федеральной службой по труду и занятости по вопросам реализации программы дополнительных мероприятий, направленных на снижение напряженности на рынке труда Брянской области;
2. Об утверждении положения об организации опережающего профессионального обучения работников в условиях угрозы массового высвобождения;
3. Об утверждении положения об организации общественных работ, временного трудоустройства, стажировки в целях приобретения опыта безработных граждан, граждан, ищущих работу, включая выпускников образовательных учреждений, а также работников в случае угрозы массового увольнения;
4. Об утверждении положения об организации содействия развитию малого предпринимательства и самозанятости безработных граждан;
5. Об утверждении положения о порядке расходования и учета средств программы реализации дополнительных мероприятий, направленных на снижение напряженности на рынке труда Брянской области.

ПРИЛОЖЕНИЕ 10
к программе реализации дополнительных мероприятий, направленных на снижение напряженности на рынке труда Брянской области (2009 год)

ОБЪЕМЫ
финансирования мероприятий программы

№ п. п.	Мероприятие	Всего по программе		В том числе:			
				федеральный бюджет		бюджет Брянской области	
		численность участников, человек	объем финансирования, тыс. руб.	численность участников, человек	объем финансирования, тыс. руб.	численность участников, человек	объем финансирования, тыс. руб.
1	Опережающее профессиональное обучение работников в случае угрозы массового увольнения (установление неполного рабочего времени, временная приостановка работ, предоставление отпусков без сохранения заработной платы, мероприятия по высвобождению работников)	1579	13201,1	1579	9451,1		3750,0
2	Организация общественных работ, временного трудоустройства, стажировки в целях приобретения опыта работы безработных граждан, граждан, ищущих работу, включая выпускников образовательных учреждений, а также работников в случае угрозы массового увольнения	26088	431927,9	25109	411615,9	979	20312,0
3	Содействие развитию малого предпринимательства и самозанятости безработных граждан	614	36103,2	614	36103,2		
	ВСЕГО	28281	481232,2	27302	457170,2	979	24062,0

ПРИЛОЖЕНИЕ 11
к программе реализации дополнительных мероприятий, направленных на снижение напряженности на рынке труда Брянской области (2009 год)

Финансово-экономическое обоснование программы мероприятий

№ п. п.	Мероприятие	Всего по программе	
		численность участников, человек	объем финансирования, тыс. руб.
1	2	3	4
1	Опережающее профессиональное обучение работников в случае угрозы массового увольнения (установление неполного рабочего времени, временная приостановка работ, предоставление отпусков без сохранения заработной платы, мероприятия по высвобождению работников)	1 579	13 201,1
	в том числе:		
	за счет средств федерального бюджета — оплата при нормативе затрат на обучение 5985,5 руб. (период обучения 2,8 месяца)	1 579	9 451,1

(Продолжение приложения 11)

1	2	3	4
	за счет средств областного бюджета — оплата за обучение, выплата стипендии участникам		3 750,0
2	Организация общественных работ, временного трудоустройства, стажировки в целях приобретения опыта работы безработных граждан, граждан, ищущих работу, включая выпускников образовательных учреждений, а также работников в случае угрозы массового увольнения	26 088	431 927,9
	в том числе:		
	за счет средств федерального бюджета, всего в том числе: возмещение работодателю затрат на выплату заработной платы участникам мероприятия из расчета 5464,46 руб. в месяц (4330 + 26,2% = 4330 + 1134,46 = 5464,46 руб.); стажировка участников программы с выплатой заработной платы из расчета 5464,46 руб. в месяц	25 109 22 109 3 000	411 615,9 362 435,8 49 180,1
	за счет средств областного бюджета — возмещение расходов работодателю по заработной плате и единому социальному налогу	979	20 312,0
3	Содействие развитию малого предпринимательства и самозанятости безработных граждан	614	36 103,2
	в том числе:		
	за счет средств федерального бюджета — из расчета годового размера максимального пособия по безработице 58 800 руб. (4 900 руб.Ч12 мес. = 58 800 руб.)	614	36 103,2
	ВСЕГО	28 281	481 232,2
	в том числе:		
	за счет средств федерального бюджета	27 302	457 170,2
	за счет средств областного бюджета	979	24 062,0

РАСЧЕТ
объемов финансирования мероприятий программы

Опережающее профессиональное обучение работников в случае угрозы массового увольнения (установление неполного рабочего времени, временная приостановка работ, предоставление отпусков без сохранения заработной платы, мероприятия по высвобождению работников)

№ п. п.	Наименование показателей	ед. изм.	
1	Численность участников в планируемом периоде, Чоб	чел.	1 579
3	Норматив затрат на организацию профессиональной подготовки за счет средств федерального бюджета, N (период обучения 2,8 месяца)	руб.	5 985,5
4	Средства федерального бюджета	тыс. руб.	9 451,1
5	Средства областного бюджета	тыс. руб.	3 750,0
6	Объем средств	тыс. руб.	13 201,1

Размер софинансирования мероприятий по опережающему обучению за счет средств федерального бюджета

Соб = Чоб×N = 1579 чел.×5985,5 руб. = 9451,1 тыс. руб.

Норматив затрат в размере 5 985,5 руб. рассчитан исходя из фактических затрат на профессиональное обучение 2008 года, сложившийся в Брянской области и увеличенный на уровень инфляции 2009 года.

Организация общественных работ, временного трудоустройства, стажировки в целях приобретения опыта работы безработных граждан, граждан, ищущих работу, включая выпускников образовательных учреждений, а также работников в случае угрозы массового увольнения

№ п. п.	Наименование показателей	ед. изм.	
1	Численность участников программы, Чор	чел.	25 109
2	Численность участников программы, Чор1		979
3	Период участия в общественных работах, Рор	мес.	3
4	МРОТ	руб.	4330
5	Единый социальный налог (26,2%)	руб.	1 134,46
6	Средства федерального бюджета	тыс. руб.	411 615,9
7	Средства областного бюджета	тыс. руб.	20 312,0
8	Объем средств	тыс. руб.	431 927,9

Размер софинансирования мероприятий по организации общественных работ из средств федерального бюджета

Сор = ЧорЧМРОТЧРор = 25109 чел. Ч5464,46 руб.Ч3 мес. = 411615,9 тыс. руб.

в том числе стажировка участников программы
3000 чел. Ч5464,46 руб. Ч3 мес. = 49180,1 тыс. руб.

Содействие развитию малого предпринимательства и самозанятости населения

№ п. п.	Наименование показателей	ед. изм.	
1	Численность участников программы, Чпр	чел.	614
2	Сумма годового размера пособия (из расчета максимального размера пособия 4900 руб.Ч12 месяцев)	руб.	58 800
3	Средства федерального бюджета	тыс. руб.	36 103,2
4	Объем средств	тыс. руб.	36 103,2

Размер софинансирования мероприятий по содействию развития малого предпринимательства и самозанятости населения из средств федерального бюджета

Сп = ЧпрЧСгп = 614 чел. Ч58 800 руб. = 36 103,2 руб.

Итого средств на реализацию Программы всего,	тыс. руб.	481 232,2
в том числе:		
средства федерального бюджета	тыс. руб.	457 170,2
средства областного бюджета	тыс. руб.	24 062,0

ИНФОРМАЦИЯ
о финансировании программы, направленной на снижение напряженности на рынке труда Брянской области в 2009 году

№ п. п.	Мероприятие	Первоначально доведенный объем субсидии		Дополнительный объем субсидии		Объем субсидии, необходимый в 2009 году	
		численность участников, (человек)	объем финансирования, (тыс. руб.)	численность участников, (человек)	объем финансирования, (тыс. руб.)	численность участников, (человек)	объем финансирования, (тыс. руб.)
1	Опережающее профессиональное обучение работников в случае угрозы массового увольнения (установление неполного рабочего времени, временная приостановка работ, предоставление отпусков без сохранения заработной платы, мероприятия по высвобождению работников), всего	1 579	13 201,1	0	0,0	1 579	13 201,1
	в том числе:						
	из средств федерального бюджета		9 451,1				9 451,1
	из средств областного бюджета		3 750,0				3 750,0
2	Организация общественных работ, временного трудоустройства, стажировки в целях приобретения опыта работы безработных граждан, граждан, ищущих работу, включая выпускников образовательных учреждений, а также работников в случае угрозы массового увольнения, всего	8 297	140 274,9	17 791	291 653,0	26 088	431 927,9
	в том числе:						
	из средств федерального бюджета		136 015,9		275 600,0		411 615,9
	из средств областного бюджета		4 259,0		16 053,0		20 312,0
3	Содействие развитию малого предпринимательства и самозанятости безработных граждан, всего	114	6 703,2	500	29 400,0	614	36 103,2
	в том числе:						
	из средств федерального бюджета		6 703,2		29 400,0		36 103,2
	из средств областного бюджета						
	ВСЕГО	9 990	160 179,2	18 291	321 053,0	28 281	481 232,2
	в том числе:						
	из средств федерального бюджета		152 170,2		305 000,0		457 170,2
	из средств областного бюджета		8 009,0		16 053,0		24 062,0

АДМИНИСТРАЦИЯ БРЯНСКОЙ ОБЛАСТИ
ПОСТАНОВЛЕНИЕ

от 7 июля 2009 г. **№ 686**

г. Брянск

О предоставлении в постоянное (бессрочное) пользование лесного участка в составе земель лесного фонда ГУ «Учебно-опытное лесничество»

Рассмотрев материалы, представленные управлением лесами Брянской области, о предоставлении в постоянное (бессрочное) пользование лесного участка в составе земель лесного фонда Брянской государственной инженерно-технологической академии, расположенного на землях ГУ «Учебно-опытное лесничество», испрашиваемого государственным образовательным учреждением высшего профессионального образования «Брянская государственная инженерно-технологическая академия», на основании ст. 40 Лесного кодекса Российской Федерации, ст. 27 Федерального закона от 22 августа 1996 года № 125-ФЗ «О высшем и послевузовском профессиональном образовании», в целях осуществления научно-исследовательской и образовательной деятельности

ПОСТАНОВЛЯЮ:

1. Предоставить в постоянное (бессрочное) пользование государственному образовательному учреждению высшего профессионального образования «Брянская государственная инженерно-технологическая академия» лесной участок площадью 10074 гектара, расположенный на землях ГУ «Учебно-опытное лесничество», для осуществления научно-исследовательской и образовательной деятельности.

2. Контроль за исполнением настоящего постановления возложить на заместителя Губернатора Брянской области — председателя комитета по сельскому хозяйству и продовольствию Брянской области Симоненко Н. К.

Губернатор Н. В. ДЕНИН

АДМИНИСТРАЦИЯ БРЯНСКОЙ ОБЛАСТИ
ПОСТАНОВЛЕНИЕ

от 7 июля 2009 г. **№ 687**

г. Брянск

О внесении изменений в постановление администрации области от 18 февраля 2009 года № 131 «О региональных стандартах стоимости жилищно-коммунальных услуг, используемых для расчета субсидий на оплату жилого помещения и коммунальных услуг»

Во исполнение статьи 159 Жилищного кодекса Российской Федерации, постановления Правительства Российской Федерации от 14 декабря 2005 г. № 761 «О предоставлении субсидий на оплату жилого помещения и коммунальных услуг» (в редакции постановления Правительства Российской Федерации от 24 декабря 2008 г. № 1001), пункта 7 постановления администрации области от 26 декабря 2007 г. № 1058 «Об организации исполнения государственных полномочий по предоставлению гражданам субсидий на оплату жилого помещения и коммунальных услуг и утверждении Положения о порядке финансирования расходов областного бюджета на предоставление гражданам адресных субсидий на оплату жилого помещения и коммунальных услуг» (в редакции постановления администрации области от 2 марта 2009 г. № 184), в целях обеспечения социальных гарантий граждан при оплате жилья и коммунальных услуг

ПОСТАНОВЛЯЮ:

1. Внести в постановление администрации области от 18 февраля 2009 г. № 131 «О региональных стандартах стоимости жилищно-коммунальных услуг, используемых для расчета субсидий на оплату жилого помещения и коммунальных услуг» (с учетом изменений, внесенных постановлением администрации области от 29 апреля 2009 г. № 399) следующие изменения:

в приложении 1 «Стандарты стоимости жилищно-коммунальных услуг для расчета субсидий на оплату жилого помещения и коммунальных услуг гражданам, проживающим в жилых помещениях многоквартирных домов» строки:

1	2	3	4	5	6	7	8	9
Дубровское муниципальное образование								
Закрытый воен. городок пос. Сеща								
с 01.07.2009		989,86		851,80		616,18		551,17
с 01. 10.2009	990,37		852,31		616,69		551,68	

изложить в редакции:

1	2	3	4	5	6	7	8	9
Дубровское муниципальное образование								
Закрытый воен. городок пос. Сеща								
с 01. 07.2009		1141,92		976,68		704,82		630,75
с 01. 10.2009	1142,42		977,18		705,32		631,25	

в приложении 2 «Стандарты стоимости жилищно-коммунальных услуг для расчета субсидий на оплату жилого помещения и коммунальных услуг гражданам, проживающим в жилых домах индивидуального жилищного фонда» строки:

1	2	3	4	5	6	7	8	9
Дубровское муниципальное образование								
Закрытый воен. городок пос. Сеща								
с 01. 07.2009					512,83	448,89	312,00	271,78
с 01. 10.2009	512,83	448,89	312,00	271,78				

изложить в редакции:

1	2	3	4	5	6	7	8	9
Дубровское муниципальное образование								
Закрытый воен. городок пос. Сеща								
с 01. 07.2009					514,72	450,78	313,89	273,67
с 01. 10.2009	514,72	450,78	313,89	273,67				

2. Настоящее постановление вступает в силу со дня его официального опубликования и распространяется на правоотношения, возникшие с 1 июля 2009 года.

3. Контроль за исполнением настоящего постановления возложить на заместителя Губернатора Брянской области Кузавлёва Е. Д. и временно исполняющего обязанности заместителя Губернатора Брянской области — председателя комитета по экономической политике Брянской области Ковалевского В. В.

Губернатор Н. В. ДЕНИН

АДМИНИСТРАЦИЯ БРЯНСКОЙ ОБЛАСТИ
ПОСТАНОВЛЕНИЕ

от 7 июля 2009 г. **№ 689**

г. Брянск

О внесении изменения в постановление администрации области от 16 марта 2005 года № 104 «Об утверждении Положения о порядке и условиях предоставления денежной выплаты по оплате жилья и коммунальных услуг отдельным категориям граждан, работающих в сельской местности или поселках городского типа на территории Брянской области»

В целях реализации Закона Брянской области от 10 декабря 2004 года № 92-З «О мерах социальной поддержки по оплате жилья и коммунальных услуг отдельных категорий граждан, работающих в сельской местности или поселках городского типа на территории Брянской области»

ПОСТАНОВЛЯЮ:

1. Внести изменение в постановление администрации области от 16 марта 2005 года № 104 «Об утверждении Положения о порядке и условиях предоставления денежной выплаты по оплате жилья и коммунальных услуг отдельным категориям граждан, работающих в сельской местности или поселках городского типа на территории Брянской области» (с учетом изменений, внесенных постановлениями администрации области от 3 августа 2005 года № 430, от 30 декабря 2005 года № 711, от 18 января 2007 года № 16, от 16 октября 2007 года № 825, от 29 декабря 2008 года № 1254, от 24 апреля 2009 года № 391), исключив в пункте 5 Положения слово «постоянным».

2. Контроль за исполнением данного постановления возложить на временно исполняющего обязанности заместителя Губернатора Брянской области — председателя комитета по экономической политике Брянской области Ковалевского В. В.

Губернатор Н. В. ДЕНИН

АДМИНИСТРАЦИЯ БРЯНСКОЙ ОБЛАСТИ
ПОСТАНОВЛЕНИЕ

от 7 июля 2009 г. **№ 693**

г. Брянск

Об утверждении административного регламента по исполнению государственной функции «Выдача разрешений и заданий на проведение работ по сохранению объектов культурного наследия» в комитете по охране и сохранению историко-культурного наследия Брянской области

В соответствии с распоряжением Правительства Российской Федерации от 25 октября 2005 года № 1789-р о Концепции административной реформы в Российской Федерации в 2006—2010 годах, постановлением администрации области от 29 января 2008 года № 63 «Об утверждении Порядка разработки и утверждения административных регламентов исполнения государственных функций (предоставления государственных услуг)»

ПОСТАНОВЛЯЮ:

1. Утвердить прилагаемый административный регламент по исполнению государственной функции «Выдача разрешений и заданий на проведение работ по сохранению объектов культурного наследия» в комитете по охране и сохранению историко-культурного наследия Брянской области.

2. Данное постановление опубликовать в средствах массовой информации.

3. Постановление вступает в силу через 10 дней со дня его официального опубликования.

4. Контроль за исполнением настоящего постановления возложить на заместителя Губернатора Брянской области Теребунова А. Н.

Губернатор Н. В. ДЕНИН

УТВЕРЖДЕН
постановлением администрации
Брянской области
от 7 июля 2009 г. № 693

АДМИНИСТРАТИВНЫЙ РЕГЛАМЕНТ
по исполнению государственной функции «Выдача разрешений и заданий на проведение работ по сохранению объектов культурного наследия» в комитете по охране и сохранению историко-культурного наследия Брянской области

1. Общие положения

1.1. Административный регламент по исполнению государственной функции «Выдача разрешений и заданий на проведение работ по сохранению объектов культурного наследия» в комитете по охране и сохранению историко-культурного наследия Брянской области (далее — административный регламент) разработан в целях повышения качества работы по выдаче подрядчикам работ на объектах культурного наследия разрешений и заданий на проведение работ на объектах культурного наследия в Брянской области и определяет сроки и последовательность действий (административные процедуры) при исполнении указанной государственной функции.

1.2. Работа по выдаче разрешений и заданий на проведение работ по сохранению объектов культурного наследия в комитете по охране и сохранению историко-культурного наследия Брянской области осуществляется в соответствии с:

Конституцией Российской Федерации;

Федеральным законом от 25 июня 2002 года № 73-ФЗ «Об объектах культурного наследия (памятниках истории и культуры) народов Российской Федерации»;

Федеральным законом от 8 августа 2001 года № 128-ФЗ «О лицензировании отдельных видов деятельности»;

Законом Брянской области от 8 февраля 2006 года № 11-З «Об объектах культурного наследия (памятниках истории и культуры) в Брянской области»;

настоящим административным регламентом.

1.3. Выдача разрешений и заданий на проведение работ по сохранению объектов культурного наследия производится комитетом по охране и сохранению историко-культурного наследия Брянской области на основании заявления подрядчика, заказчика работ либо иного заинтересованного лица с учетом мнения собственника (пользователя) объекта культурного наследия.

Выдача разрешений и заданий на проведение работ по сохранению объектов культурного наследия осуществляется бесплатно.

1.4. Результатом исполнения государственной функции станет: выдача разрешений и заданий на проведение работ по сохранению объектов культурного наследия;

отказ в выдаче разрешений и заданий на проведение работ по сохранению объектов культурного наследия.

1.5. Внесение изменений и дополнений в настоящий административный регламент осуществляется в случае изменения законодательства Российской Федерации и Брянской области, регулирующего исполнение государственной функции.

2. Требования к порядку исполнения государственной функции

Порядок информирования об исполнении функции по выдаче разрешений и заданий на проведение работ по сохранению объектов культурного наследия

2.1. Информация о порядке исполнения функции по выдаче разрешений и заданий на проведение работ по сохранению объектов культурного наследия предоставляется:

непосредственно в комитете по охране и сохранению историко-культурного наследия Брянской области;

с использованием средств телефонной связи, электронного информирования, электронной техники;

посредством размещения в информационно-телекоммуникационных сетях общего пользования (в том числе в сети «Интернет»), публикации в средствах массовой информации, издания информационных материалов.

2.2. Местонахождение комитета: г. Брянск, ул. Фокина, д. 31.

Почтовый адрес: 241050, г. Брянск, ул. Фокина, д. 31.

Адрес электронной почты: pamyatnik2008@rambler.ru.

Телефоны для справок: 67-43-68, 67-43-69.

Распорядок дня работы в комитете:

понедельник, вторник, среда, четверг — с 8.30 до 17.45;

пятница — с 8.30 до 16.30;

обеденный перерыв — с 13.00 до 14.00;

суббота, воскресенье — выходные дни.

2.3. Ответы на письменные обращения направляются по почте в адрес заявителя в срок, не превышающий 30 дней с момента поступления письменного обращения, если не установлен более короткий контрольный срок исполнения письменного обращения.

При ответе на обращение в форме электронных сообщений ответ на обращение направляется по электронной почте в адрес заявителя в срок, не превышающий 30 рабочих дней с момента поступления электронного сообщения.

2.4. При информировании о принятом решении по телефону должностное лицо, сняв трубку, должно представиться, назвав фамилию, имя, отчество, должность, сообщить график выдачи заключений, точный почтовый адрес комитета (при необходимости — способ проезда к нему).

Звонки принимаются в соответствии с графиком работы комитета. Во время разговора должностные лица должны произносить слова четко, избегать параллельных разговоров с окружающими людьми и не прерывать разговор по причине звонка на другой аппарат. Разговор по телефону не должен продолжаться более 10 минут. Телефонный разговор может быть прекращен, если в разговоре содержатся нецензурные либо оскорбительные выражения, угрозы жизни, здоровью и имуществу должностного лица.

Требования к подрядчику реставрационных работ для получения разрешения и задания на осуществление деятельности по реставрации на территории Брянской области

2.5. Условиями и требованиями выдачи разрешения и задания на осуществление деятельности по реставрации на территории Брянской области являются:

наличие у заявителя лицензии на право осуществления деятельности в области реставрации в соответствии с требованиями Федерального закона от 8 августа 2001 года № 128-ФЗ «О лицензировании отдельных видов деятельности»;

наличие в штате подрядчика — юридического лица работников, обладающих профессиональными знаниями и навыками рабочих в области реставрации объектов культурного наследия (памятников истории и культуры) и удовлетворяющих соответствующим квалификационным требованиям;

соответствие знаний и навыков подрядчика — индивидуального предпринимателя профессиональным знаниям и навыкам рабочих в области реставрации объектов культурного наследия (памятников истории и культуры), удовлетворяющим соответствующим квалификационным требованиям;

проведение подрядчиком работ по реставрации объектов культурного наследия (памятников истории и культуры) под руководством специалистов-реставраторов, имеющих необходимые специализацию и квалификацию;

соблюдение подрядчиком при осуществлении предыдущей деятельности по реставрации законодательства Российской Федерации об охране объектов культурного наследия (памятников истории и культуры) народов Российской Федерации;

наличие согласованного с государственным органом охраны памятников проекта реставрационных работ.

2.6. Предъявление дополнительных требований для выдачи разрешения и задания на осуществление деятельности по реставрации, помимо установленных действующим законодательством, не допускается.

Требования к документам, представляемым заявителями

2.7. Заявления о выдаче разрешений и заданий на проведение реставрационных работ на объектах культурного наследия в письменном виде направляются подрядчиками, заказчиками работ и иными заинтересованными лицами лично, по почте или электронной почте в комитет по охране и сохранению историко-культурного наследия Брянской области по адресу: г. Брянск, ул. Фокина, д. 31, тел.: 67-43-68, 67-43-69, e-mail: pamyatnik2008@rambler.ru.

Заявление составляется в свободной форме.

Время ожидания приема заявления не должно превышать 10 минут.

2.8. К заявлению прикладываются: договор о выполнении реставрационных работ (копия), проект работ (цветная копия), лицензия на право выполнения реставрационных работ (копия), правоустанавливающие документы на объект культурного наследия, содержащие информацию о собственнике (пользователе) объекта (копия), охранное обязательство собственника (пользователя) объекта культурного наследия (копия).

2.9. Заявитель в своем заявлении указывает наименование комитета, фамилию, имя, отчество руководителя или лица, его замещающего, а также свои фамилию, имя, отчество (для юридических лиц - наименование), почтовый (юридический) адрес, по которому должен быть направлен ответ, свой контактный телефон, излагает суть просьбы, ставит подпись и дату.

Заявитель прилагает к заявлению документы и материалы в соответствии с п. 2.8 настоящего административного регламента.

Задание на проведение работ по сохранению объекта культурного наследия составляется с учетом мнения собственника объекта культурного наследия либо пользователя объектом культурного наследия.

2.9. Заявление, направленное по электронной почте, должно содержать наименование должности, фамилию, имя, отчество должностного лица, которому оно адресовано, изложение существа просьбы, фамилию, имя, отчество (для юридических лиц — наименование), почтовый (юридический) адрес, по которому должен быть направлен ответ, контактный телефон заявителя и приложения к заявлению, указанные в п. 2.8 настоящего административного регламента

Перечень оснований для приостановления исполнения государственной функции либо отказа в её исполнении

2.10. Разрешение и задание на проведение работ по сохранению объектов культурного наследия не могут быть выданы при наличии хотя бы одного из следующих обстоятельств:

отсутствие у подрядчика лицензии на проведение работ на объекте культурного наследия, требуемой в соответствии с Федеральным законом от 8 августа 2001 года № 128-ФЗ «О лицензировании отдельных видов деятельности»;

отсутствие согласованного с государственным органом охраны объектов культурного наследия проекта реставрационных работ;

отсутствие согласования проведения работ со стороны федерального органа, уполномоченного в сфере охраны объектов культурного наследия, в случаях, когда такое согласование необходимо.

Заявление о выдаче разрешения и задания на проведение работ по сохранению объектов культурного наследия не рассматривается по существу, если оно некорректно составлено, подано ненадлежащим заявителем, текст заявления не читаем или содержит оскорбления и угрозы, отсутствует одно или несколько необходимых приложений к заявлению (п. 2.8 настоящего административного регламента). Заявителю письменно сообщается об отказе в выдаче разрешения и задания либо об отказе в рассмотрении заявления по существу. Срок данной административной процедуры не должен превышать 10 календарных дней.

Требования к местам для приема заявителей

2.11. Прием заявителей осуществляется в специально выделенных для этих целей помещениях (присутственных местах).

Присутственные места включают места для ожидания, информирования и приема заявителей.

В местах для ожидания и информирования заявителей устанавливаются информационные стенды, на которых размещается информация о режиме работы комитета, должностях, фамилиях и кабинетах должностных лиц, осуществляющих консультирование по вопросам исполнения государственной функции.

У входа в каждое из помещений размещается табличка с наименованием помещения (отдел, приемная).

2.12. Помещения органа, ведущего прием граждан, должны соответствовать санитарно-эпидемиологическим правилам и нормативам.

Присутственные места оборудуются системой кондиционирования воздуха либо вентиляторами.

Места приема граждан должны иметь туалет со свободным доступом к нему в рабочее время.

2.13. В период с октября по май в присутственных местах работает гардероб либо размещаются специальные напольные и (или) настенные вешалки для одежды.

2.14. Кабинеты приема заявителей должны быть оборудованы информационными табличками (вывесками) с указанием:

1) номера кабинета;

2) фамилии, имени, отчества и должности специалиста, осуществляющего прием;

3) времени перерыва на обед.

2.15. Рабочее место специалиста должно быть оборудовано персональным компьютером с возможностью доступа к необходимым информационным базам данных, печатающим, сканирующим устройствам.

2.16. Место для приема посетителя должно быть снабжено стулом, иметь место для письма и раскладки документов.

2.17. Продолжительность приема у специалиста органа, исполняющего государственную функцию, не должна превышать 30 минут.

3. Административные процедуры

Последовательность административных действий (процедур)

3.1. Исполнение функции по выдаче разрешений и заданий на проведение работ по сохранению объектов культурного наследия включает в себя следующие административные процедуры:

прием, регистрация и аннотирование поступивших заявлений;

подготовка и оформление разрешения и задания либо ответа о невозможности их выдачи;

регистрация исходящих документов в комитете, выдача и направление документов заявителю.

Прием документов, регистрация и аннотирование поступивших заявлений

3.2. Основанием для начала административных процедур по приему документов является обращение получателя с заявлением и иными документами, указанными в пункте 2.8 настоящего административного регламента.

Документы для получения разрешений и заданий на проведение работ по сохранению объектов культурного наследия могут направляться по почте. При этом днем обращения считается дата их получения комитетом. Обязанность подтверждения факта отправки указанных документов лежит на заявителе.

Поступившие в комитет документы регистрируются в день их поступления, после чего направляются руководителю.

3.3. Поступившие и зарегистрированные заявления в тот же день передаются на рассмотрение председателю комитета или, согласно распределению обязанностей, его заместителю.

Председатель комитета (его заместитель) направляет заявления исполнителю для подготовки необходимых документов или, в случае несоответствия заявления требованиям настоящего административного регламента, для подготовки ответа заявителю о невозможности принятия его заявления к рассмотрению.

Подготовка и оформление разрешения и задания либо ответа о невозможности их выдачи

3.4. Разрешение и задание на проведение работ на объектах культурного наследия федерального значения подлежат согласованию с федеральным органом власти, осуществляющим функции в области охраны объектов культурного наследия.

3.5. В отношении получения разрешения на проведение работ по выявлению и изучению объектов археологического наследия законодательством установлен особый порядок получения разрешения. Работы по выявлению и изучению объектов археологического наследия проводятся на основании выдаваемого сроком не более чем на один год в порядке, устанавливаемом Федеральной службой по надзору за соблюдением законодательства в области охраны культурного наследия, разрешения (открытого листа) на право проведения работ определенного вида на объекте археологического наследия.

Открытые листы подлежат обязательной регистрации в комитете по охране и сохранению историко-культурного наследия Брянской области. Запись о регистрации вносится специалистом комитета, ответственным за учет и регистрацию открытых листов, в журнал регистрации открытых листов, где указываются:

наименование (для физических лиц — Ф., и., о.) и контактные данные лица, получившего открытый лист;

номер формы открытого листа (обозначающий вид разрешенных работ на объекте археологии);

населенный пункт или район, на исследования которого выдан открытый лист;

наименование органа или учреждения, выдавшего открытый лист.

На оборотной стороне открытого листа председатель комитета, а в его отсутствие — заместитель председателя комитета ставит подпись и расшифровку подписи, а также гербовую печать и дату регистрации.

Копия открытого листа остается в комитете и подлежит хранению специалистом комитета, ответственным за учет и регистрацию открытых листов, на протяжении 25 лет.

3.6. Разрешение на проведение работ на объекте культурного наследия (приложение 1) и задание на проведение работ на объекте культурного наследия (приложение 2) оформляются по установленной форме, подписываются председателем комитета (в его отсутствие - заместителем председателя комитета), скрепляются гербовой печатью комитета.

3.7. Заявления о выдаче разрешений и заданий, бессмысленные по содержанию, нечитаемые, а также некорректные по тону, списываются в дело, о чем в журнале регистрации делается отметка.

В случае, если в заявлении не указаны наименование отправителя, направившего обращение, и его координаты, по которым должен быть направлен ответ, ответ на заявление не дается.

3.8. Заявления, поступившие в комитет по информационным системам общего пользования, подлежат рассмотрению в общем порядке, если они отвечают требованиям, установленным настоящим административным регламентом.

3.9. Срок исполнения государственной функции по выдаче разрешений и заданий на проведение работ на объектах культурного наследия составляет 30 дней со дня поступления в комитет заявления.

3.10. Срок хранения в комитете разрешений и заданий на проведение работ по сохранению объектов культурного наследия составляет 25 лет.

3.11. В случае вынесения решения о невозможности выдачи разрешения и задания аргументированно указываются причины и основания отказа (п. 2.10). Срок данной административной процедуры составляет 10 календарных дней.

Регистрация исходящих документов в комитете, выдача и направление документов заявителю

3.12. Подписанные руководителем и скрепленные гербовой печатью разрешение и задание на проведение работ на объектах культурного наследия регистрируются в день подписания руководителем специалистом комитета по делопроизводству в журнале регистрации разрешений и заданий на проведение работ на объекте культурного наследия. В тот же день разрешение и задание на проведение работ на объектах культурного наследия направляются заявителю по почте либо выдаются нарочным под роспись.

3.13. Время ожидания выдачи документов не должно превышать 10 минут.

4. Порядок и формы контроля за исполнением государственной функции

4.1. Текущий контроль за соблюдением последовательности действий, определенных административными процедурами по исполнению государственной функции, и принятием решений специалистами осуществляется должностными лицами, ответственными за организацию работы по исполнению государственной функции.

4.2. Текущий контроль осуществляется путем проведения должностным лицом комитета, ответственным за организацию работы по исполнению государственной функции, проверок соблюдения и исполнения специалистами положений административного регламента, иных нормативных правовых актов.

Периодичность осуществления текущего контроля — один раз в 3 месяца.

4.3. Сотрудники комитета несут в соответствии с законодательством Российской Федерации и Брянской области ответственность за принимаемые решения и за соблюдение порядка рассмотрения заявлений о выдаче разрешений и заданий.

4.4. Сведения, содержащиеся в заявлениях о выдаче разрешений и заданий, а также персональные данные заявителя могут использоваться только в служебных целях.

4.5. При утрате заявления или прилагаемых к нему документов назначается служебное расследование, о результатах которого информируется председатель комитета.

4.6. Специалист по кадровому делу и делопроизводству ведет учет и классификацию выданных разрешений.

4.7. Отчеты о выданных разрешениях и заданиях на проведение работ на объектах культурного наследия ежеквартально направляются комитетом в Федеральную службу по надзору за соблюдением законодательства в области охраны культурного наследия.

5. Порядок обжалования действий (бездействия) и решений, принимаемых в ходе исполнения государственной функции

5.1. Заинтересованное лицо может обратиться с жалобой на решение или действие (бездействие), осуществляемое (принятое) в ходе исполнения государственной функции, на основании настоящего административного регламента (далее — обращение) устно к председателю комитета либо письменно в комитет.

При обращении устно к председателю комитета ответ на обращение с согласия заявителя может быть дан устно в ходе личного приема. В остальных случаях дается письменный ответ по существу поставленных в обращении вопросов.

В письменном обращении указывается:

фамилия, имя, отчество заинтересованного лица (а также фамилия, имя, отчество уполномоченного представителя в случае обращения с жалобой представителя);

полное наименование юридического лица (в случае обращения организации);

почтовый адрес;

предмет обращения;

личная подпись заинтересованного лица (его уполномоченного представителя) и дата.

Письменное обращение должно быть написано разборчивым почерком, не содержать нецензурных выражений.

Обращения заинтересованных лиц, содержащие обжалование решений, действий (бездействия) конкретных должностных лиц, не могут направляться этим должностным лицам для рассмотрения и (или) ответа.

В случае, если в письменном обращении заинтересованного лица содержится вопрос, на который ему многократно давались письменные ответы по существу в связи с ранее направляемыми обращениями, и при этом в обращении не приводятся новые доводы или обстоятельства, председатель комитета вправе принять решение о безосновательности очередного обращения и прекращении переписки по данному вопросу. О данном решении в адрес заинтересованного лица, направившего обращение, направляется сообщение.

5.2. При ответах на обращения (устные, письменные) граждан (юридических лиц) должностное лицо обязано:

1) обеспечить объективное, — всестороннее и своевременное рассмотрение направленного обращения, а при желании гражданина — с его участием;

2) запрашивать необходимые для рассмотрения обращения документы и материалы в других государственных органах, органах местного самоуправления и у иных должностных лиц, за исключением судов, органов дознания и органов предварительного следствия;

3) дать письменный ответ по существу поставленных в обращении вопросов;

4) в трехдневный срок уведомить гражданина о направлении его обращения на рассмотрение в другой государственный орган, орган местного самоуправления или иному должностному лицу в соответствии с их компетенцией;

5) соблюдать правила делового этикета;

6) проявлять корректность в обращении с гражданами;

7) не совершать действия, связанные с влиянием каких-либо личных, имущественных (финансовых) и иных интересов, препятствующих добросовестному исполнению должностных обязанностей.

Письменное обращение должно быть рассмотрено в течение 30 дней с даты его поступления и регистрации.

Если в результате рассмотрения обращение признано обоснованным, принимается решение о применении мер административной ответственности к сотруднику, допустившему в ходе исполнения государственной функции нарушения требований законодательства Российской Федерации и Брянской области, настоящего административного регламента, повлекшие за собой обращение.

Если в ходе рассмотрения обращение признано необоснованным, заявителю направляется сообщение о результате рассмотрения обращения с указанием причин, почему оно признано необоснованным.

Заинтересованному лицу направляется сообщение о принятом решении и действиях, проведенных в соответствии с принятым решением, в течение 5 рабочих дней после принятия решения, но не позднее 30 дней со дня поступления и регистрации обращения.

5.3. Заявитель имеет право на обжалование действий или бездействия должностных лиц комитета в досудебном и судебном порядке.

5.4. Заявитель вправе обжаловать решение, принятое в ходе исполнения государственной функции, действия (бездействие) должностных лиц комитета в судебном порядке.

5.5. Должностные лица в случае ненадлежащего исполнения своих обязанностей при исполнении государственной функции несут ответственность в соответствии с законодательством Российской Федерации.

5.6. Заявитель может обжаловать действия или бездействие должностных лиц комитета. Заявитель может обратиться с жалобой лично или направить письменное обращение в адрес председателя комитета.

6. Судебные споры

6.1. Порядок судебного обжалования действий (бездействия) и решений государственных органов и должностных лиц этих органов определяется законодательством Российской Федерации о гражданском судопроизводстве и судопроизводстве в арбитражных судах.

6.2. Заинтересованное лицо вправе обратиться с жалобой в суд, если считает, что неправомерными действиями (бездействием) комитета или должностных лиц нарушены его права и свободы.

6.3. Жалоба подается по усмотрению заявителя либо в суд по месту его жительства, либо в суд по месту нахождения комитета, должностным лицом которого нарушены права и свободы заявителя.

6.4. Для обращения в суд с жалобой устанавливается следующий срок: три месяца со дня, когда заявителю стало известно о нарушении его прав.

Пропущенный по уважительной причине срок подачи жалобы может быть восстановлен судом.

На бланке

ПРИЛОЖЕНИЕ 1
к административному регламенту
по исполнению государственной
функции «Выдача разрешений
и заданий на проведение работ
по сохранению объектов культурного
наследия» в комитете по охране
и сохранению историко-культурного
наследия Брянской области

РАЗРЕШЕНИЕ
на производство ремонтно-реставрационных работ на памятнике истории и культуры

№ _____ от «___» _____ 20____ г.

Выдается согласно Федеральному закону от 25 июня 2002 года № 73-ФЗ «Об объектах культурного наследия (памятниках истории и культуры) народов Российской Федерации», Положению о комитете по охране и сохранению историко-культурного наследия Брянской области, утвержденному постановлением администрации области от 29 декабря 2007 года № 1089.

Выдано организации (наименование и реквизиты организации)	
На производство (виды ремонтно-реставрационных работ)	
На памятнике истории и культуры (наименование и адрес памятника, вид, номер, дата охранных документов)	
Согласно (проектно-сметная документация, исполнитель, номер, дата утверждения)	
Организация, производящая работы (наименование организации, № лицензии МКРФ)	
Автор проекта и ответственный за архитектурный и инженерный надзор (научный руководитель)	
Основные условия ведения работ	

Срок действия разрешения: до «____» _____ 20_____ года.

Председатель комитета _____
(Ф., и., о.)

М. П.

ПРИЛОЖЕНИЕ 2
к административному регламенту по исполнению государственной функции «Выдача разрешений и заданий на проведение работ по сохранению объектов культурного наследия» в комитете по охране и сохранению историко-культурного наследия Брянской области

ЗАДАНИЕ
на проведение работ по сохранению объекта культурного наследия. Плановое (реставрационное) задание

1. Объект:
2. Адрес:
3. Категория охраны:
4. Краткие исторические сведения:
5. Характер планируемых работ:
6. Общее техническое состояние:

Председатель комитета по охране
и сохранению историко-культурного
наследия Брянской области _____
(Ф., и., о.)

М.П.

Исп.: _____

Тел.: _____

АДМИНИСТРАЦИЯ БРЯНСКОЙ ОБЛАСТИ
ПОСТАНОВЛЕНИЕ

от 8 июля 2009 г. **№ 695**

г. Брянск

О внесении изменений в областную целевую программу «Комплексные меры противодействия злоупотреблению наркотиками и их незаконному обороту на 2007—2009 годы» на 2009 год

В соответствии с Законом Брянской области от 28 мая 2009 года № 37-З «О внесении изменений в Закон Брянской области «Об областном бюджете на 2009 год и на плановый период 2010 и 2011 годов», постановлением администрации области от 16 мая 2008 года № 472 «Об утверждении Порядка принятия решений о разработке долгосрочных целевых программ, их формирования и реализации»

ПОСТАНОВЛЯЮ:

1. Внести в областную целевую программу «Комплексные меры противодействия злоупотреблению наркотиками и их незаконному обороту на 2007—2009 годы», утвержденную постановлением администрации области от 14 ноября 2006 года № 664 «Об утверждении областной целевой программы «Комплексные меры противодействия злоупотреблению наркотиками и их незаконному обороту на 2007—2009 годы» (с учетом изменений, внесенных постановлениями администрации области от 29 декабря 2006 года № 864, от 23 августа 2007 года № 678, от 25 сентября 2007 года № 760, от 10 октября 2007 года № 799, от 13 марта 2008 года № 224, от 25 июня 2008 года № 635, от 27 июня 2008 года № 641, от 17 октября 2008 года № 957, от 10 ноября 2008 года № 1031, от 25 декабря 2008 года № 1218, от 5 февраля 2009 года № 77), на 2009 год следующие изменения:

1.1. В паспорте программы позицию «Объемы и источники финансирования» изложить в следующей редакции:

«Финансирование программных мероприятий из областного бюджет составляет 12680,8 тыс. рублей, в том числе: в 2007 году — 2600 тыс. рублей, в 2008 году — 4987 тыс. рублей, в 2009 году — 5093,8 тыс. рублей».

1.2. Абзац первый раздела 6 «Ресурсное обеспечение программы» изложить в следующей редакции:

«Финансирование программных мероприятий из областного бюджета составляет 12680,8 тыс. рублей, в том числе: в 2007 году — 2600 тыс. рублей, в 2008 году — 4987 тыс. рублей, в 2009 году — 5093,8 тыс. рублей».

1.3. Приложение 5 к программе «Перечень мероприятий областной целевой программы, финансируемых из областного бюджета, на 2009 год» изложить в редакции согласно приложению к настоящему постановлению.

2. Контроль за исполнением постановления возложить на временно исполняющего обязанности заместителя Губернатора Брянской области — начальника управления региональной безопасности администрации области Макарова А. Н.

Губернатор Н. В. ДЕНИН

ПРИЛОЖЕНИЕ
к постановлению администрации
Брянской области
от 8 июля 2009 г. № 695

(приложение 5
к областной целевой программе «Комплексные меры
противодействия злоупотреблению наркотиками
и их незаконному обороту на 2007—2009 годы»)

ПЕРЕЧЕНЬ
мероприятий областной целевой программы, финансируемых из областного бюджета, на 2009 год

№ п. п.	Наименование мероприятия	Исполнители	Стоимость, тыс. рублей. Источник финансирования — областной бюджет	
			всего	5093,8
	I. Организационные меры			
1.1	Организация и работа секции по спортивному пэйнтболу для подростков, входящих в группу социального риска	комитет по молодежной политике, физической культуре и спорту Брянской области	80,0	
1.2	Подготовка и проведение I Брянского антинаркотического форума	администрация Брянской области	261,5	
		департамент общего и профессионального образования Брянской области	89,5	
		управление культуры Брянской области	10,6	
		департамент здравоохранения Брянской области	355,0	
	II. Профилактика злоупотребления наркотическими средствами			
2.1	Проведение общественно-культурных акций «Наркотикам — нет», «Жизнь на кончике иглы», «Новое поколение выбирает жизнь без наркотиков» и др.	управление культуры Брянской области	65,0	
2.2	Развитие системы информирования по проблеме наркомании	департамент здравоохранения Брянской области	100,0	
2.3	Проведение областного конкурса на лучший журналистский материал по проблеме наркомании	комитет по делам печати, телерадиовещания и средств массовых коммуникаций Брянской области	3,4	
2.4	Организация и проведение детско-юношеского спортивного лагеря «Юный спецназовец» для несовершеннолетиих лиц группы риска (в том числе приобретение материально-технических средств)	комитет по молодежной политике, физической культуре и спорту Брянской области	129,2	
	III. Лечение, восстановление трудоспособности и реабилитация лиц, допускающих немедицинское потребление наркотиков			
	Совершенствование системы диагностики, лечения и реабилитации лиц с наркотической зависимостью	департамент здравоохранения Брянской области	936,2	
	IV. Пресечение незаконного оборота наркотических средств			
	Приобретение необходимых спецсредств, специальной и оргтехники, автотранспортных средств и расходных материалов для эксплуатации данной техники в целях укрепления материально-технической базы подразделения по противодействию незаконному обороту наркотиков УВД по Брянской области, в целях профилактики и предупреждения правонарушений в сфере незаконного оборота наркотических средств	УВД по Брянской области (по согласованию)	33,4	
	V. Капитальные вложения			
	Строительство лечебного корпуса ГУЗ «Брянский областной наркологический диспансер»	департамент по строительству Брянской области	3030,0	

АДМИНИСТРАЦИЯ БРЯНСКОЙ ОБЛАСТИ
ПОСТАНОВЛЕНИЕ

от 8 июля 2009 г. **№ 696**

г. Брянск

О внесении изменений в постановление администрации области от 2 февраля 2007 года № 60 «Об утверждении Положения об антитеррористической комиссии в муниципальном образовании и её Регламента»

В целях более эффективной работы антитеррористической комиссии муниципального образования
ПОСТАНОВЛЯЮ:

1. Внести изменения в Положение об антитеррористической комиссии в муниципальном образовании, утвержденное постановлением администрации области от 2 февраля 2007 года № 60 «Об утверждении Положения об антитеррористической комиссии в муниципальном образовании и её Регламента», дополнив пункты 3 и 5 после слова «глава» словом «администрации».
2. Контроль за исполнением постановления возложить на временно исполняющего обязанности заместителя Губернатора Брянской области — начальника управления региональной безопасности администрации области Макарова А. Н.

Губернатор Н. В. ДЕНИН

АДМИНИСТРАЦИЯ БРЯНСКОЙ ОБЛАСТИ
ПОСТАНОВЛЕНИЕ

от 25 июня 2009 г. **№ 637**

г. Брянск

О создании департамента экономического развития Брянской области

В целях совершенствования системы управления, исключения дублирующих функций
ПОСТАНОВЛЯЮ:

1. Создать в структуре исполнительных органов государственной власти Брянской области департамент экономического развития Брянской области.
2. Утвердить прилагаемые Положение, структуру и штатное расписание департамента экономического развития Брянской области.
3. Финансовому управлению Брянской области внести соответствующие изменения в областной бюджет на 2009 год.
4. Управлению имущественных отношений Брянской области в установленном порядке закрепить за департаментом экономического развития Брянской области необходимые служебные помещения и иное имущество, необходимое для исполнения полномочий в области экономического развития Брянской области, на праве оперативного управления.
5. Правовому управлению администрации области произвести юридически значимые действия, связанные с государственной регистрацией.
6. Внести изменение в пункт 1 постановления администрации области от 31 марта 2008 г. № 279 «О перечне исполнительных органов государственной власти Брянской области» (с учетом изменений, внесенных постановлениями администрации области от 16 июля 2008 г. № 694, от 5 ноября 2008 г. № 1021, от 23 марта 2009 г. № 257, от 23 марта 2009 г. № 258), изложив подпункт 24 в следующей редакции:
«24) департамент экономического развития Брянской области;».
7. Установить, что изменение, вносимое в постановление администрации области от 31 марта 2008 г. № 279 «О перечне исполнительных органов государственной власти Брянской области», вступает в силу с момента государственной регистрации департамента экономического развития Брянской области.
8. Контроль за исполнением настоящего постановления возложить на вице-губернатора области Касацкого А. И.

Губернатор Н. В. ДЕНИН

УТВЕРЖДЕНО
постановлением администрации
Брянской области
от 25 июня 2009 г. № 637

ПОЛОЖЕНИЕ
о департаменте экономического развития Брянской области

1. Общие положения

1.1. Департамент экономического развития Брянской области (далее — департамент) является исполнительным органом государственной власти Брянской области, реализующим государственную социально-экономическую политику в Брянской области, определяющим направления развития экономики области.
1.2. Департамент руководствуется в своей деятельности Конституцией Российской Федерации, федеральными конституционными законами, федеральными законами, актами — Президента Российской Федерации и Правительства Российской Федерации, Уставом Брянской области, законами Брянской области, нормативными правовыми актами Брянской областной Думы, администрации Брянской области, Министерства экономического развития и торговли Российской Федерации и Министерства регионального развития Российской Федерации, а также настоящим Положением.

1.3. Департамент является юридическим лицом, имеет самостоятельный баланс, имущество, являющееся областной собственностью и закрепленное за ним на праве оперативного управления, расчетный и иные счета в управлении Федерального казначейства по Брянской области, печать с изображением Государственного герба Российской Федерации и своим наименованием, бланк с изображением герба Брянской области, штампы и другие реквизиты, предусмотренные действующим законодательством.

1.4. Департамент осуществляет свою деятельность непосредственно и во взаимодействии с федеральными органами исполнительной власти, органами исполнительной власти Брянской области, органами местного самоуправления, общественными объединениями и иными организациями.

1.5. Адрес местонахождения департамента: 241002, г. Брянск, просп. Ленина, 33.

2. Основные задачи департамента

Основными задачами департамента являются:

2.1. Разработка стратегий и программ социально-экономического развития Брянской области.

2.2. Формирование и реализация региональной политики, направленной на повышение социально-экономического развития Брянской области, содействие формированию рыночных отношений и развитию рыночной инфраструктуры.

2.3. Разработка и осуществление мер организационного, финансового, экономического и правового характера, обеспечивающих реализацию региональной политики в сфере экономики.

2.4. Формирование предложений в сфере областной налоговой политики.

2.5. Координация внешнеэкономических, межрегиональных экономических связей и приграничного сотрудничества.

2.6. Разработка предложений по формированию региональной инвестиционной политики.

2.7. Формирование и реализация региональной политики в сфере развития предпринимательской деятельности.

2.8. Разработка организационных и методических основ реализации административной реформы.

3. Функции департамента

Департамент в соответствии с возложенными на него задачами осуществляет следующие функции:

3.1. Вносит в администрацию области проекты законов Брянской области, нормативных правовых актов администрации области по вопросам, относящимся к сфере ведения департамента.

3.2. Формирует стратегии и программы развития Брянской области на долгосрочную, среднесрочную и краткосрочную перспективу.

3.3. Осуществляет комплексный анализ и мониторинг социально-экономического развития Брянской области, а также муниципальных образований Брянской области.

3.4. Разрабатывает прогнозы социально-экономического развития области, государственного и муниципального секторов экономики области на краткосрочный и среднесрочный периоды, сводного финансового баланса области и осуществляет анализ их выполнения.

3.5. Осуществляет подготовку:

3.5.1. Годовых, ежеквартальных и ежемесячных аналитических записок о состоянии экономики и социальной сферы области.

3.5.2. Итоговых материалов о социально-экономическом развитии области для рассмотрения на коллегии при Губернаторе Брянской области.

3.5.3. Материалов по прогнозу социально-экономического развития области для представления в администрацию области и Брянскую областную Думу.

3.6. Формирует основные направления бюджетной и налоговой политики Брянской области на очередной финансовый год. Принимает участие в разработке проекта областного бюджета на очередной финансовый год в части расчета показателей для формирования его доходной и расходной частей.

3.7. Разрабатывает предложения, направленные на совершенствование налогового законодательства, и осуществляет мониторинг практики его применения налогоплательщиками.

3.8. Осуществляет оценку эффективности использования налогоплательщиками налоговых льгот, включая оценку потерь областного бюджета.

3.9. Осуществляет методическое руководство и координацию работ по разработке, оценке и реализации ведомственных целевых программ в установленных сферах деятельности.

3.10. Осуществляет разработку проектов долгосрочных целевых программ по направлению деятельности департамента, а также обобщение и оценку концепций проектов программ, разрабатываемых отраслевыми органами исполнительной власти Брянской области, готовит заключения по ним.

3.11. Осуществляет ведение перечней долгосрочных целевых и ведомственных целевых программ.

3.12. Осуществляет ежеквартальный мониторинг хода выполнения на территории Брянской области федеральных целевых программ, долгосрочных областных целевых программ, ведомственных целевых программ, учитывая показатели реализации приоритетных национальных проектов.

3.13. Осуществляет проведение экспертизы и подготовку заключений по проектам ведомственных целевых программ, а также проведение экспертизы проектов информации о результатах и основных направлениях деятельности субъектов бюджетного планирования.

3.14. Формирует бюджетные заявки в федеральные целевые программы и федеральную адресную инвестиционную программу.

3.15. Осуществляет анализ текущей ситуации в инвестиционной сфере, складывающихся тенденций и перспектив ее развития, выявляет основные проблемы, влияющие на развитие инвестиционной сферы, подготавливает предложения по их решению.

3.16. Формирует предложения по совершенствованию форм государственной поддержки инвестиционной деятельности на территории Брянской области.

3.17. Способствует формированию и поддержанию на региональном, российском и международном уровнях позитивного имиджа Брянской области как региона, благоприятного для инвестиционной и предпринимательской деятельности.

3.18. Осуществляет координацию внешнеэкономических, межрегиональных экономических связей и приграничного сотрудничества.

3.19. Организует проведение и участвует в экспертизе инвестиционных проектов.

3.20. Оказывает методическую, информационную и организационную поддержку субъектам инвестиционной деятельности.

3.21. Систематизирует и обобщает информацию о земельных участках, пригодных для использования в качестве площадок для размещения новых производств, и доводит ее до сведения потенциальных инвесторов.

3.22. Принимает участие в разработке и реализации на территории Брянской области программ развития, осуществляемых на принципах государственно-частного партнерства.

3.23. Принимает участие в разработке и реализации на территории Брянской области концессионных соглашений.

3.24. Формирует информационную систему инвестиционных проектов, реализуемых на территории Брянской области.

3.25. Организует проведение выставок, ярмарок, презентаций различных проектов в соответствии с планами работы департамента, а также проводит конференции и семинары по вопросам, относящимся к компетенции департамента.

3.26. Обеспечивает координацию деятельности и анализ тенденций развития малого и среднего предпринимательства, обобщает предложения и рекомендации по основным направлениям и формам поддержки субъектов малого и среднего бизнеса, осуществляет разработку проекта областной целевой программы, а также проектов нормативных правовых актов, связанных с осуществлением единой политики поддержки малого и среднего предпринимательства в Брянской области.

3.27. Ведет реестры субъектов малого и среднего предпринимательства — получателей поддержки субъектов малого и среднего предпринимательства.

3.28. Осуществляет анализ эффективности и формирует предложения по ее повышению, деятельности областных государственных унитарных предприятий, областных государственных казенных предприятий.

3.29. Разрабатывает организационно-методические основы проведения административной реформы в Брянской области. Участвует в реализации мероприятий административной реформы, в том числе в разработке предложений по совершенствованию системы органов исполнительной власти Брянской области и их структуры, в разработке и внедрении стандартов государственных услуг, предоставляемых органам исполнительной власти, и административных регламентов в органах государственной власти.

3.30. Осуществляет разработку объемов продукции, закупаемой для государственных нужд за счет средств бюджета и внебюджетных фондов области, а также муниципальных нужд за счет средств местных бюджетов и внебюджетных источников финансирования муниципальных образований.

3.31. Проводит в установленном порядке конкурсы и заключает государственные контракты на размещение заказов на поставку товаров, выполнение работ и оказание услуг для нужд департамента.

3.32. Организует прием граждан, обеспечивает своевременное и полное рассмотрение устных и письменных обращений граждан, принятие по ним решений и направление ответов заявителям в установленный законодательством срок.

3.33. Обеспечивает в пределах своей компетенции защиту сведений, составляющих государственную тайну.

3.34. Осуществляет функции главного распорядителя и получателя средств областного бюджета, предусмотренных на содержание департамента.

3.35. Участвует в пределах своей компетенции в организации выполнения мероприятий по мобилизационной подготовке, гражданской обороне, защите населения и территорий от чрезвычайных ситуаций природного и техногенного характера в соответствии с законодательством Российской Федерации.

3.36. Осуществляет иные полномочия в соответствии с действующим законодательством.

4. Права департамента

Для выполнения возложенных функций департамент в пределах своей компетенции имеет право:

4.1. Запрашивать и получать в порядке, установленном законодательством Российской Федерации, у государственных, иных органов и организаций необходимую информацию, документы и материалы.

4.2. Передавать в установленном порядке информацию государственным органам и организациям в пределах их компетенции.

4.3. Вносить на рассмотрение Губернатору Брянской области предложения и проекты правовых актов по вопросам, относящимся к компетенции департамента.

4.4. Представлять по поручению Губернатора Брянской области и администрации Брянской области интересы Брянской области на международном, федеральном, региональном и местном уровнях по вопросам, входящим в компетенцию департамента.

4.5. Привлекать в установленном порядке для проработки вопросов, отнесенных к компетенции департамента, иные органы исполнительной власти Брянской области.

4.6. Разрабатывать методические материалы и рекомендации по вопросам, отнесенным к компетенции департамента.

4.7. Участвовать в подготовке и заключении соглашений между областным объединением профсоюзов, объединениями работодателей и администрацией области.

4.8. Создавать координационные и совещательные органы (советы, комиссии, группы), в том числе межведомственные, в установленной сфере деятельности.

4.9. Участвовать в работе конкурсных комиссий по размещению заказов на закупку продукции для государственных нужд и в проверках исполнения законодательства о поставках продукции для государственных нужд области.

5. Организация деятельности департамента

5.1. Положение, структура и штатное расписание департамента утверждаются Губернатором Брянской области. Финансирование расходов на содержание департамента осуществляется за счет средств, предусмотренных в областном бюджете на государственное управление.

5.2. Департамент возглавляет директор департамента, назначаемый на должность и освобождаемый от должности Губернатором Брянской области.

Директор департамента имеет заместителей, назначаемых на должность и освобождаемых от должности Губернатором Брянской области.

Исполнение обязанностей директора департамента во время его отсутствия возлагается на одного из заместителей отдельным правовым актом.

5.3. Директор департамента:

5.3.1. Осуществляет руководство департаментом на принципе единоначалия и несет персональную ответственность за выполнение возложенных на департамент задач.

5.3.2. Издает в установленном порядке распоряжения, приказы, дает указания, обязательные для выполнения работниками департамента, утверждает должностные регламенты, положения о структурных подразделениях департамента, а также в установленном порядке контролирует их исполнение.

5.3.3. Действует без доверенности от имени департамента, представляет его интересы на территории Брянской области и за ее пределами.

5.3.4. Назначает в установленном порядке на должность и освобождает от должности работников департамента.

5.3.5. Обеспечивает в установленном порядке взаимодействие департамента с государственными органами по вопросам, отнесенным к компетенции департамента.

5.3.6. Заключает в пределах своей компетенции договоры и соглашения, выдает доверенности, совершает иные юридические действия.

5.3.7. Обеспечивает соблюдение работниками департамента трудовой дисциплины, налагает дисциплинарные взыскания в соответствии с законодательством Российской Федерации о государственной гражданской службе и трудовым законодательством.

5.3.8. Распоряжается в установленном порядке денежными средствами департамента.

5.3.9. Обеспечивает соблюдение финансовой дисциплины, сохранность средств и материальных ценностей.

5.3.10. Осуществляет иные полномочия в соответствии с законодательством Российской Федерации.

5.4. Департамент в установленном порядке осуществляет бухгалтерский, статистический и оперативный учет, ведет отчетность.

6. Реорганизация или ликвидация департамента

Реорганизация или ликвидация департамента осуществляется администрацией области в соответствии с действующим законодательством.

УТВЕРЖДЕНА
постановлением администрации
Брянской области
от 25 июня 2009 г. № 637

Структура
департамента экономического развития Брянской области

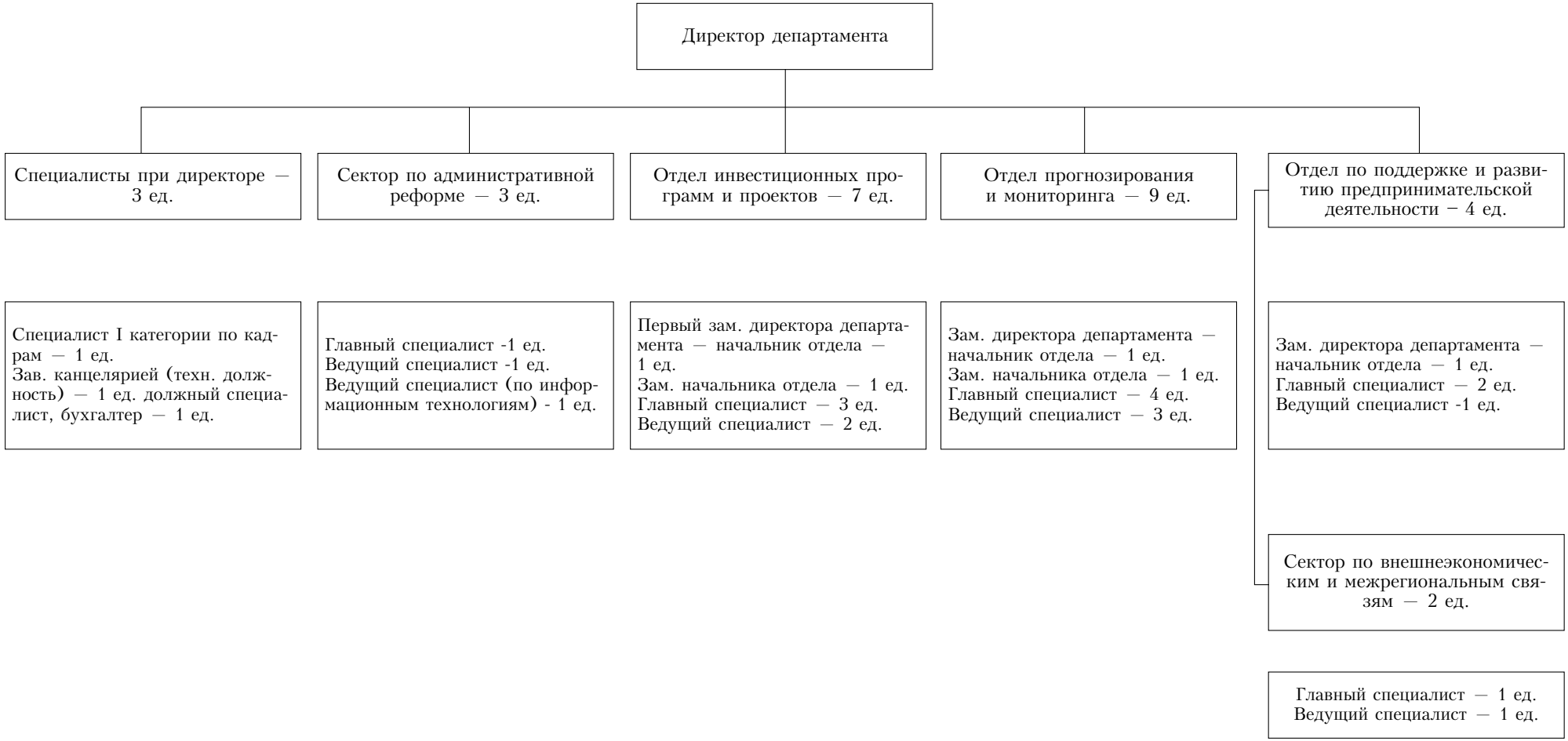

УТВЕРЖДЕНО
постановлением администрации
Брянской области
от 25 июня 2009 г. № 637

ШТАТНОЕ РАСПИСАНИЕ
департамента экономического развития Брянской области

Наименование должности	Группа должности	Категория единиц	Количество должности	Коэффициент	Должностной оклад	Месячный фонд оплаты труда по окладам (руб.)
I. Государственные должности государственной гражданской службы Брянской области						
1. Руководство						
Директор департамента	главная	руководители	1	3,3 – 4,0	6030 – 7308	6030 – 7308
Первый заместитель директора департамента — начальник отдела инвестиционных программ и	главная	руководители	1	2,95 – 3,05	5390 – 5573	5390 – 5573
Заместитель директора департамента — начальник отдела прогнозирования и мониторинга	главная	руководители	1	2,9 – 3,0	5299 – 5481	5299 – 5481
Заместитель директора департамента — начальник отдела по поддержке и развитию предпринимательской деятельности	главная	руководители	1	2,9 – 3,0	5299 – 5481	5299 – 5481
Главный специалист	старшая	специалисты	1	1,9 – 2,1	3472 – 3837	3472 – 3837
Специалист 1 категории	младшая	обеспечивающие специалисты	1	1,2 – 1,6	2193 – 2924	2193 – 2924
Итого			6			27683 – 30604
2. Отдел инвестиционных программ и проектов						
Зам. начальника отдела	ведущая	руководители	1	2,5 – 2,75	4568 – 5025	4568 – 5025
Главный специалист	старшая	специалисты	3	1,9 – 2,1	3472 – 3837	10416 – 11511
Ведущий специалист	старшая	специалисты	2	1,6 – 1,75	2924 – 3198	5848 – 6396
Итого			6			20832 – 22932
3. Отдел но поддержке и развитию предпринимательской деятельности						
Главный специалист	старшая	специалисты	2	1,9 – 2,1	3472 – 3837	6944 – 7674
Ведущий специалист	старшая	специалисты	1	1,6 – 1,75	2924 – 3198	2924 – 3198

Наименование должности	Группа должности	Категория единиц	Количество должности	Коэффициент	Должностной оклад	Месячный фонд оплаты труда по окладам (руб.)
Сектор по внешнеэкономическим и межрегиональным связям						
Главный специалист	старшая	специалисты	1	1,9 – 2,1	3472 – 3837	3472 – 3837
Ведущий специалист	старшая	специалисты	1	1,6 – 1,75	2924 – 3198	2924 – 3198
Итого			5			16264 – 17907
4. Отдел прогнозирования и мониторинга						
Зам. начальника отдела	ведущая	руководители	1	2,5 – 2,75	4568 – 5025	4568 – 5025
Главный специалист	старшая	специалисты	4	1,9 – 2,1	3472 – 3837	13888 – 15348
Ведущий специалист	старшая	специалисты	3	1,6 – 1,75	2924 – 3198	8772 – 9594
Итого			8			27228 – 29967
5. Сектор по административной реформе						
Главный специалист	старшая	специалисты	1	1,9 – 2,1	3472 – 3837	3472 – 3837
Ведущий специалист	старшая	специалисты	2	1,6 – 1,75	2924 – 3198	5848 – 6396
Итого			3			9320 – 10233
Итого по разделу I			28			101327 – 111643
II. Должности, не отнесенные к государственным должностям государственной гражданской службы Брянской области						
Специалист при руководителе						
Зав. канцелярией	техническая		1	0,75-1,0	1371 – 1827	1371 – 1827
Итого по разделу II			1			1371 – 3827
Всего			29			102698 – 113470

АДМИНИСТРАЦИЯ БРЯНСКОЙ ОБЛАСТИ
ПОСТАНОВЛЕНИЕ

от 8 июля 2009 г. **№ 697**

г. Брянск

Об отмене постановления администрации области от 29 декабря 2008 года № 1255 «О предоставлении охотничьих угодий Брянской области в долгосрочное пользование ООО «Декор-Сервис»» и переводе указанной территории в угодья общего пользования

В соответствии с протестом прокуратуры Брянской области на постановление администрации области от 29 декабря 2008 года № 1255 «О предоставлении охотничьих угодий Брянской области в долгосрочное пользование ООО «Декор-Сервис»», статьей 37 Федерального закона от 24 апреля 1995 года № 52-ФЗ «О животном мире»

ПОСТАНОВЛЯЮ:

1. Отменить постановление администрации области от 29 декабря 2008 года № 1255 «О предоставлении охотничьих угодий Брянской области в долгосрочное пользование ООО «Декор-Сервис»».

2. Управлению по охране, контролю и регулированию использования объектов животного мира и водных биологических ресурсов Брянской области расторгнуть договор от 14 января 2009 года № 64 и аннулировать долгосрочную лицензию от 14 января 2009 года № 0000017.

3. Перевести в угодья общего пользования территорию охотничьих угодий, расположенную в Навлинском и Брянском районах, площадью 10,5 тыс. га в связи с отказом от пользования ООО «Охотхозяйство «Палужское» согласно приложению.

4. Постановление вступает в силу с момента опубликования.

5. Контроль за исполнением настоящего постановления возложить на заместителя Губернатора Брянской области — председателя комитета по сельскому хозяйству и продовольствию Брянской области Симоненко Н. К.

Губернатор Н. В. ДЕНИН

ПРИЛОЖЕНИЕ
к постановлению администрации
Брянской области
от 8 июля 2009 г. № 697

Описание границ территории в Брянском и Навлинском районах, переведенной в охотничьи угодья общего пользования, общей площадью 10,5 тыс. га

Общая площадь территории — 10,5 тыс. га.

Границы территории:

северная — от н.п. Лесозавод на север по западной и северной границам квартала 158 и далее по северным границам кварталов 159—172 Стяжновского лесничества ГУП «Брянский лесхоз» до северо-восточного угла квартала 191 того же лесничества, далее на юго-восток по северо-восточной границе квартала 6 Синезерского лесничества ГУП «Навлинский лесхоз» до автодороги Москва — Киев;

восточная — от примыкания северо-восточной границы квартала 6 Синезерского лесничества к автодороге Москва — Киев на юго-запад по этой дороге до пересечения с р. Ревна;

южная — от пересечения автодороги Москва — Киев с р. Ревна вниз по течению реки до ее пересечения с железной дорогой Брянск — Навля;

западная — от пересечения железной дороги Брянск — Навля с р. Ревна на север по железной дороге до н.п. Лесозавод.

АДМИНИСТРАЦИЯ БРЯНСКОЙ ОБЛАСТИ
ПОСТАНОВЛЕНИЕ

от 10 июля 2009 г. **№ 706**

г. Брянск

Об утверждении административного регламента управления труда Брянской области по предоставлению государственной услуги по государственной экспертизе условий труда на территории области

В соответствии с Трудовым кодексом Российской Федерации, постановлением Правительства Российской Федерации от 25 апреля 2003 года № 244 «Об утверждении Положения о проведении государственной экспертизы условий труда в Российской Федерации», постановлениями администрации области от 6 февраля 2009 года № 83 «О проведении государственной экспертизы условий труда в Брянской области», от 21 февраля 2007 года № 100 «Об утверждении Положения об управлении труда Брянской области» и от 29 января 2008 года № 63 «Об утверждении Порядка разработки и утверждения административных регламентов исполнения государственных функций (предоставления государственных услуг)», в целях повышения качества предоставления и доступности государственной услуги при проведении государственной экспертизы условий труда на территории области

ПОСТАНОВЛЯЮ:

1. Утвердить прилагаемый административный регламент управления труда Брянской области по предоставлению государственной услуги по государственной экспертизе условий труда на территории области.

2. Рекомендовать органам местного самоуправления области, территориальным органам федеральных органов исполнительной власти, осуществляющим функции по контролю и надзору в установленной сфере деятельности, работодателям (их объединениям) и профессиональным союзам (их объединениям) оказывать содействие управлению труда Брянской области при проведении государственной экспертизы условий труда в организациях области.

3. Контроль за исполнением постановления возложить на временно исполняющего обязанности заместителя Губернатора Брянской области — председателя комитета по экономической политике Брянской области Ковалевского В. В.

Губернатор Н. В. ДЕНИН

УТВЕРЖДЕН
постановлением администрации
Брянской области
от 10 июля 2009 г. № 706

АДМИНИСТРАТИВНЫЙ РЕГЛАМЕНТ
управления труда Брянской области по предоставлению государственной услуги по государственной экспертизе условий труда на территории области

I. Общие положения

1. Наименование государственной услуги — государственная экспертиза условий труда на территории области.

2. Настоящий административный регламент предоставления государственной услуги по государственной экспертизе условий труда на территории области (далее — административный регламент) разработан в целях повышения качества исполнения государственной услуги и определяет сроки и последовательность административных процедур и административных действий по реализации государственной услуги по осуществлению государственной экспертизы условий труда на территории области (далее — государственная услуга).

3. Предоставление настоящей государственной услуги осуществляет управление труда Брянской области.

4. Предоставление настоящей государственной услуги осуществляется в соответствии со следующими нормативными правовыми актами:

Конституцией Российской Федерации;

Трудовым кодексом Российской Федерации;

постановлением Правительства Российской Федерации от 25 апреля 2003 года № 244 «Об утверждении Положения о проведении государственной экспертизы условий труда в Российской Федерации»;

Законом Брянской области от 15 декабря 1997 года № 34-З «Об охране труда в Брянской области» (с изменениями и дополнениями);

постановлениями администрации области:

от 21 февраля 2007 года № 100 «Об утверждении Положения об управлении труда Брянской области»;

от 6 февраля 2009 года № 83 «О проведении государственной экспертизы условий труда в Брянской области»;

от 16 ноября 1998 года № 403 «Об утверждении Положения о системе государственного управления охраной труда в Брянской области»;

от 29 января 2008 года № 63 «Об утверждении Порядка разработки и утверждения административных регламентов исполнения государственных функций (предоставления государственных услуг)»;

от 3 сентября 2007 года № 720 «О совершенствовании работы по аттестации рабочих мест по условиям труда и сертификации работ по охране труда».

5. Результатом предоставления государственной услуги является подготовка заключения управления труда Брянской области (далее — управление труда) по проведению государственной экспертизы условий труда, которая осуществляется в целях оценки: качества проведения аттестации рабочих мест по условиям труда; соответствия проектов строительства и реконструкции, технического переоснащения производственных объектов, производства и внедрения новой техники, внедрения новых технологий государственным нормативным требованиям охраны труда; правильности предоставления работникам компенсаций за тяжелую работу, работу с вредными и (или) опасными условиями труда; фактических условий труда работников, в том числе в период, непосредственно предшествовавший несчастному случаю на производстве.

Юридическим фактом, которым заканчивается предоставление государственной услуги, является выдача заключений по проведенным государственным экспертизам условий труда.

6. Получателями государственной услуги являются: судебные органы, органы исполнительной власти, органы Фонда социального страхования Российской Федерации, Пенсионный фонд Российской Федерации, работники (их представители), работодатели (их представители), профсоюзы (их объединения) при возникновении спорных вопросов:

по предоставлению компенсаций за тяжелую работу, работу с вредными и (или) опасными условиями труда, льготного пенсионного обеспечения;

при проведении аттестации рабочих мест по условиям труда; оценки фактических условий труда работников, в том числе в период, непосредственно предшествовавший несчастному случаю на производстве, и соответствия проектов строительства, реконструкции, технического переоснащения производственных объектов, производства и внедрения новой техники, внедрения новых технологий государственным нормативным требованиям охраны труда.

II. Требования к порядку предоставления государственной услуги

Порядок информирования о правилах предоставления государственной услуги

7. Информация о порядке предоставления государственной услуги предоставляется непосредственно в управлении труда.

8. Сведения о местонахождении, контактных телефонах (телефонах для справок), адресах электронной почты управления труда: 241022, г. Брянск, ул. Кольцова, 2, тел.: (4832) 26-50-92 — приемная (факс), 26-41-70 — отдел охраны труда, e-mail: upravtrud@yandex.ru. Адрес официального сайта управления труда в сети «Интернет»: http:/upravtrudbr.ru.

9. Сведения о графике (режиме) работы:

понедельник — четверг:	8.30 — 17.45;
пятница:	8.30 — 16.30;
перерыв:	13.00 — 14.00;
суббота, воскресенье —	выходные дни.

10. Информирование получателей государственной услуги по вопросам процедуры предоставления государственной услуги осуществляется посредством личного обращения, по телефону или в письменной форме (на основании письменного обращения), включая электронную почту.

11. Информация по вопросам процедуры предоставления государственной услуги является бесплатной.

12. Письменные обращения получателей государственной услуги о процедуре предоставления государственной услуги, включая обращения, поступившие по электронной почте, рассматриваются с учетом времени подготовки ответа в срок, не превышающий 30 дней с момента регистрации обращения.

13. При ответах на телефонные звонки и устные обращения работники управления подробно и в вежливой форме информируют обратившихся по интересующим их вопросам. Ответ на телефонный звонок должен содержать информацию о наименовании органа, в который позвонил заявитель, фамилию, имя, отчество и должность работника, принявшего телефонный звонок.

14. Специалисты управления труда, участвующие в предоставлении государственной услуги, информируют получателей государственной услуги о требованиях по заполнению заявления о предоставлении государственной услуги (заявление на оказание государственной услуги оформляется в произвольной форме).

15. На информационном стенде, размещенном в помещении, предназначенном для предоставления государственной услуги, содержится следующая информация:

график (режим) работы, номера телефонов для справок, адрес официального сайта в сети «Интернет» и электронной почты управления труда;

должности, фамилии и местонахождение (кабинет) работников, осуществляющих государственную услугу;

извлечения из законодательных и иных нормативных правовых актов, содержащие нормы, регулирующие деятельность по предоставлению государственной услуги;

краткое изложение процедуры предоставления государственной услуги в текстовом виде или в виде блок-схемы;

порядок рассмотрения обращений;

порядок обжалования решений, действий органов, участвующих в предоставлении государственной услуги, их должностных лиц и работников или пассивного поведения, выражающегося в несовершении конкретных действий, которые должностные лица и работники были обязаны и могли совершить в силу возложенных на них обязанностей.

16. На официальном сайте управления труда содержится следующая информация:

месторасположение, схема проезда, график (режим) работы, номера телефонов для справок, адреса электронной почты;

о правилах предоставления государственной услуги;

перечень получателей государственной услуги;

извлечения из законодательных и иных нормативных правовых актов, содержащих нормы, регулирующие деятельность по предоставлению государственной услуги;

краткое изложение процедуры предоставления государственной услуги в текстовом виде или в виде блок-схемы;

порядок рассмотрения обращений;

порядок обжалования решений, действий или бездействия органов, участвующих в предоставлении государственной услуги, их должностных лиц и работников.

17. Консультирование по вопросам предоставления государственной услуги осуществляется бесплатно в устной форме.

Информация, представленная заинтересованным лицом при проведении консультации, не является основанием для принятия решения или совершения действия (бездействия) специалистов управления труда при осуществлении предоставления государственной услуги.

Специалисты управления труда не несут ответственности за убытки, причиненные вследствие искажения текста правового акта, опубликованного без их ведома и контроля, равно как за убытки, причиненные вследствие неквалифицированных консультаций, оказанных лицами, не уполномоченными на их проведение.

Сроки предоставления государственной услуги

18. Время ожидания получения государственной услуги при личном обращении получателя государственной услуги не должно превышать 40 минут.

19. Максимально допустимые сроки предоставления государственной услуги при личном и (или) письменном обращении получателя государственной услуги не должны превышать 30 календарных дней с момента регистрации.

20. Сроки предоставления государственной услуги могут быть продлены в исключительных случаях, а также в случае, когда запрашиваются необходимые для рассмотрения обращения документы и материалы в других государственных органах, органах местного самоуправления и у иных должностных лиц, за исключением судов, органов дознания и органов предварительного следствия. Должностное лицо либо уполномоченное на то лицо вправе продлить срок рассмотрения обращения не более чем на 30 дней, уведомив о продлении срока его рассмотрения заявителя, направившего обращение.

21. Учет получателей государственной услуги осуществляется в журнале по форме, указанной в приложении 1 к настоящему административному регламенту.

Перечень оснований для приостановления предоставления государственной услуги либо отказа в предоставлении государственной услуги

22. Основаниями для приостановления либо отказа в предоставлении государственной услуги являются:

наличие в материалах недостоверной или искаженной информации;

отсутствие в письменном обращении фамилии гражданина, направившего обращение, и почтового адреса, по которому должен быть направлен ответ;

в случаях:

если в указанном обращении содержатся сведения о подготавливаемом, совершаемом или совершенном противоправном деянии, а также о лице, его подготавливающем, совершающем или совершившем, в котором содержатся нецензурные либо оскорбительные выражения, угрозы жизни, здоровью и имуществу должностного лица, а также членов его семьи;

если текст письменного обращения не поддается прочтению;

если в письменном обращении гражданина содержится вопрос, на который ему многократно давались письменные ответы по существу в связи с ранее направляемыми обращениями.

Требования к порядку предоставления государственной услуги

23. Государственная услуга предоставляется бесплатно.

24. Государственная услуга предоставляется на основании определений судебных органов, обращений органов исполнительной власти, работодателей, объединений работодателей, работников, профессиональных союзов, их объединений, иных уполномоченных работников представительных органов.

25. Документы, необходимые для получения государственной услуги, могут быть представлены получателем государственной услуги при личном обращении или направлены по почте в управление труда.

26. Специалисты управления труда при предоставлении государственной услуги руководствуются положениями настоящего административного регламента.

27. Для получения государственной услуги необходимо представление заявления о предоставлении государственной услуги, в котором в обязательном порядке указываются наименование государственного органа, в который направляется письменное обращение, фамилия, имя, отчество соответствующего должностного лица, а также свои фамилия, имя, отчество; почтовый адрес, по которому должен быть направлен ответ; уведомление о переадресации обращения; излагается суть предложения или жалобы; поставлена личная подпись и дата.

28. Заявление о предоставлении государственной услуги заполняется получателем государственной услуги разборчиво, в машинописном виде или от руки, на русском языке. При заполнении не допускается сокращение слов и использование аббревиатуры. На заявлении о предоставлении государственной услуги ставятся личная подпись получателя государственной услуги и дата обращения.

Требования к оборудованию мест предоставления государственной услуги

29. Предоставление государственной услуги осуществляется в здании, в котором расположено управление труда Брянской области.

Вход и выход из помещения для предоставления государственной услуги оборудуются соответствующими указателями. Помещение для предоставления государственной услуги должно обеспечивать беспрепятственный доступ инвалидов, включая граждан с ограниченными физическими возможностями.

Прием получателей государственной услуги осуществляется в специально выделенном для этих целей помещении.

Помещение для предоставления государственной услуги оборудуется системами кондиционирования (охлаждения и нагревания) воздуха (при возможности), средствами пожаротушения и оповещения о возникновении чрезвычайной ситуации.

В помещении для предоставления государственной услуги на видном месте размещается информационный стенд.

Помещение для предоставления государственной услуги обеспечивается необходимыми для предоставления государственной услуги оборудованием (компьютерами, средствами электронно-вычислительной техники, электронного информирования, связи, включая Интернет, оргтехникой), канцелярскими принадлежностями, информационными и справочными материалами, стульями и столами.

Рабочие места специалистов, участвующих в предоставлении государственной услуги, оснащаются настольными табличками с указанием фамилии, имени, отчества и должности.

Места предоставления государственной услуги оборудуются с учетом комфортности предоставления услуг.

III. Административные процедуры

30. Основанием для начала предоставления государственной услуги является личное или письменное обращение получателя государственной услуги.

31. Последовательность административных действий (процедур). Должностное лицо, ответственное за выполнение административных действий (процедур), — начальник отдела охраны труда управления труда.

Исполнение государственной услуги включает в себя следующие административные процедуры:

регистрация входящих документов;

специалист управления труда, участвующий в предоставлении государственной услуги, проверяет наличие документов, установленных настоящим административным регламентом;

специалист управления труда, участвующий в предоставлении государственной услуги, на основании представленных документов принимает решение о предоставлении или отказе в предоставлении государственной услуги в соответствии с требованиями, установленными настоящим административным регламентом;

специалист управления труда, участвующий в предоставлении государственной услуги, информирует получателя государственной услуги о принятом решении;

в случае отказа в предоставлении государственной услуги в связи с отсутствием документов, установленных настоящим административным регламентом, или несоответствием требованиям к оформлению документов специалист управления труда, участвующий в предоставлении государственной услуги:

при письменном обращении получателя государственной услуги осуществляет подготовку письменного ответа об отказе в предоставлении государственной услуги с указанием основания отказа и информации о правилах предоставления государственной услуги и направляет его получателю государственной услуги;

при личном (очном) обращении получателя государственной услуги оформляет решение об отказе в предоставлении государственной услуги в письменной форме (приложение 2 к настоящему административному регламенту) и выдает его получателю государственной услуги, информирует о правилах предоставления государственной услуги.

В случае несогласия получателя государственной услуги с принятым решением он вправе обжаловать действия специалиста управления труда, участвующего в предоставлении государственной услуги, в порядке, определенном в разделе V настоящего административного регламента.

32. В случае принятия решения об оказании государственной услуги специалист управления труда, участвующий в предоставлении государственной услуги, определяет наличие документального подтверждения полномочий представителя, обратившегося за государственной услугой.

33. Специалист управления труда, участвующий в предоставлении государственной услуги, рассматривает заявление о предоставлении государственной услуги, содержание документов, представленных в соответствии с настоящим административным регламентом.

34. Специалист управления труда, участвующий в предоставлении государственной услуги, по завершении государственной услуги подготавливает экспертное заключение, которое должно содержать обоснованные выводы о соответствии (несоответствии) условий труда государственным нормативным требованиям охраны труда.

35. Описание последовательности по предоставлению государственной услуги по государственной экспертизе условий труда на территории области указано в приложении 3 к настоящему административному регламенту.

IV. Порядок и формы контроля за выполнением государственной функции

36. Текущий контроль за соблюдением порядка исполнения государственной функции осуществляется заместителем Губернатора Брянской области, курирующим работу управления, начальником управления, начальником отдела охраны труда управления, а также иными должностными лицами управления по поручению начальника управления.

Контроль за исполнением государственной функции осуществляется в соответствии с нормами законодательства Российской Федерации и Брянской области.

Персональная ответственность специалистов отдела охраны труда управления закрепляется в их должностных регламентах в соответствии с требованиями действующего законодательства.

Текущий контроль за исполнением государственной функции осуществляется путем проведения проверок в соответствии с нормами законодательства Российской Федерации и Брянской области.

Периодичность осуществления текущего контроля полноты и качества исполнения государственной функции устанавливается начальником управления.

Получатели государственной услуги могут принимать участие в электронных опросах и анкетировании по вопросам удовлетворенности полнотой и качеством предоставления государственной услуги, соблюдения положений настоящего административного регламента, сроков и последовательности действий (административных процедур), предусмотренных настоящим административным регламентом.

V. Порядок обжалования действий (бездействия) должностного лица, а также принимаемого им решения при предоставлении государственной услуги

37. Получатели государственной услуги имеют право на обжалование решений, принятых в ходе предоставления государственной услуги, действий или бездействия работников и должностных лиц, участвующих в предоставлении государственной услуги, в досудебном порядке путем обращения в администрацию области, Министерство здравоохранения и социального развития Российской Федерации или в суд общей юрисдикции в порядке, установленном законодательством Российской Федерации.

Обжалование решений, принятых в ходе предоставления государственной услуги, действий или бездействия работников и должностных лиц управления труда в предоставлении государственной услуги, повлекших причинение вреда, осуществляется в порядке, установленном гражданским законодательством.

38. Получатели государственной услуги могут обратиться с жалобой лично или направить письменное обращение, жалобу (претензию).

39. Обращения рассматриваются уполномоченными должностными лицами администрации области, Министерства здравоохранения и социального развития Российской Федерации в течение 30 дней со дня регистрации письменного обращения, жалобы (претензии).

В случае если по обращению, жалобе (претензии) требуется провести расследование, проверку или обследование, срок рассмотрения может быть продлен, но не более чем на 30 дней по решению должностного лица органа, в который поступили обращение, жалоба (претензия). О продлении срока рассмотрения получатель государственной услуги уведомляется письменно с указанием причин продления.

40. Обращение, жалоба (претензия) получателя государственной услуги в письменной форме должны содержать следующую информацию:

фамилия, имя, отчество получателя государственной услуги, почтовый адрес, по которому должен быть направлен ответ;

наименование органа, участвующего в предоставлении государственной услуги, должность, фамилия, имя и отчество работника (при наличии сведений), действия (бездействие) и решение которого обжалуются;

существо обжалуемого действия (бездействия) и решения.

Под обращением, жалобой (претензией) получатель государственной услуги ставит личную подпись и дату. Дополнительно в обращении, жалобе (претензии) могут указываться причины несогласия с обжалуемым действием (бездействием) и решением, обстоятельства, на основании которых получатель государственной услуги считает, что нарушены его права, свободы и законные интересы, созданы препятствия к их реализации либо незаконно возложена какая-либо обязанность, требования об отмене решения, о признании незаконным действия (бездействия) и решения, а также иные сведения, которые получатель государственной услуги считает необходимым сообщить.

К обращению, жалобе (претензии) могут быть приложены копии документов, подтверждающих изложенные обстоятельства. В таком случае получателем государственной услуги приводится перечень прилагаемых документов.

Если документы, имеющие существенное» значение для рассмотрения обращения, жалобы (претензии), отсутствуют или не приложены, получатель государственной услуги в пятидневный срок уведомляется (письменно, с использованием средств телефонной или факсимильной связи либо по электронной почте) о том, что рассмотрение обращения, жалобы (претензии) и принятие решения будут осуществляться без учета доводов, в подтверждение которых документы не представлены.

В случае если в обращении, жалобе (претензии) содержится просьба получателя государственной услуги об истребовании документов, имеющих существенное значение для рассмотрения, которые отсутствуют у получателя государственной услуги, то должностные лица управления труда, рассматривающие обращение, жалобу (претензию), вправе запросить необходимые документы.

Заявитель имеет право на получение информации и документов, необходимых для обоснования и рассмотрении обращения, жалобы (претензии).

41. По результатам рассмотрения обращения, жалобы (претензии) должностное лицо управления труда принимает решение об удовлетворении требований получателя государственной услуги и о признании неправомерным обжалованного действия (бездействия) и решения либо об отказе в удовлетворении требований. Письменный ответ, содержащий результаты рассмотрения обращения, направляется получателю государственной услуги.

42. Обращение, жалоба (претензия) получателя государственной услуги не рассматриваются в следующих случаях:

отсутствуют сведения об обжалуемом действии (бездействии) и решении (в чем выразилось, кем принято), фамилия получателя государственной услуги, почтовый адрес, по которому должен быть направлен ответ;

отсутствует подпись получателя государственной услуги;

содержатся нецензурные либо оскорбительные выражения, угрозы жизни, здоровью и имуществу работника управления труда, а также членов его семьи;

текст письменного обращения не поддается прочтению;

содержится вопрос, на который получателю государственной услуги многократно давались письменные ответы по существу в связи с ранее направляемыми обращениями, и при этом в обращении не приводятся новые доводы и обстоятельства.

Письменный ответ с указанием причин отказа в рассмотрении обращения, жалобы (претензии) направляется получателю государственной услуги не позднее 30 дней с момента их регистрации.

ПРИЛОЖЕНИЕ 1
к административному регламенту управления труда Брянской области по предоставлению государственной услуги по государственной экспертизе условий труда на территории области

Журнал учета получателей государственной услуги

№ п. п.	Дата обращения или регистрации почтового отправления обращения	Ф., и., о. заявителя государственной услуги	Наименование организации (объединения работодателей)	Содержание выдвинутых требований	Сведения о полномочности представителей государственного органа	Дата начала государственной экспертизы условий труда	Сведения о результатах рассмотрения представителями работодателя (объединений работодателей) требований работников (их представителей), профессиональных союзов (их объединений)
1	2	3	4	5	6	7	8

Журнал учета получателей государственной услуги

Сведения о характере, существе, причинах и предмете неурегулированных разногласий	Решение о предоставлении или отказе в предоставлении государственной услуги	Ф., и., о. работника органа, участвующего в предоставлении государственной услуги	Сведения о разъяснениях по применению государственной услуги	Сведения о результатах предоставления государственной услуги
9	10	11	12	13

ПРИЛОЖЕНИЕ 2
к административному регламенту управления труда Брянской области по предоставлению государственной услуги по государственной экспертизе условий труда на территории области

РЕШЕНИЕ

«____» _____ 20 __ г. № _____

об отказе в предоставлении управлением труда Брянской области государственной услуги по государственной экспертизе условий труда на территории области

Руководствуясь нормами действующего законодательства Российской Федерации и положениями административного регламента предоставления управлением труда Брянской области государственной услуги, по поводу обращения получателя государственная экспертиза условий труда не может быть проведена.

Отказать в предоставлении государственной услуги по государственной экспертизе условий труда

_____
(фамилия, имя, отчество)

_____

по следующему основанию (нужное подчеркнуть):

получателем государственной услуги не представлены документы, необходимые для получения государственной услуги;

представленные получателем государственной услуги документы не соответствуют требованиям к оформлению документов, необходимых для получения государственной услуги;

данные, указанные в заявлении о предоставлении государственной услуги, не соответствуют содержанию представленных документов, необходимых для получения государственной услуги.

Данное решение может быть обжаловано в досудебном порядке путем обращения в администрацию области, Министерство здравоохранения и социального развития Российской Федерации или в суд в порядке, установленном законодательством Российской Федерации.

Начальник управления труда Брянской области

_____ _____
(подпись) (фамилия, имя, отчество)

ПРИЛОЖЕНИЕ 3
к административному регламенту управления труда Брянской области по предоставлению государственной услуги по государственной экспертизе условий труда на территории области

ОПИСАНИЕ
последовательности по предоставлению государственной услуги по государственной экспертизе условий труда на территории области

Основанием для начала предоставления государственной услуги является личное или письменное обращение получателя государственной услуги.

↓

Последовательность административных действий (процедур).

Должностное лицо, ответственное за выполнение административных действий (процедур), — начальник отдела охраны труда управления труда.

Исполнение государственной услуги включает в себя следующие административные процедуры:

1) регистрация входящих документов;

2) специалист управления труда, участвующий в предоставлении государственной услуги, проверяет наличие документов, установленных настоящим административным регламентом;

3) специалист управления труда, участвующий в предоставлении государственной услуги, на основании представленных документов принимает решение о предоставлении или отказе в предоставлении государственной услуги в соответствии с требованиями, установленными настоящим административным регламентом;

4) специалист управления труда, участвующий в предоставлении государственной услуги, информирует получателя государственной услуги о принятом решении;

5) в случае отказа в предоставлении государственной услуги в связи с отсутствием документов, установленных настоящим административным регламентом, или несоответствием требованиям к оформлению документов специалист управления труда, участвующий в предоставлении государственной услуги:

при письменном обращении получателя государственной услуги осуществляет подготовку письменного ответа об отказе в предоставлении государственной услуги с указанием основания отказа и информации о правилах предоставления государственной услуги и направляет его получателю государственной услуги;

при личном (очном) обращении получателя государственной услуги оформляет решение об отказе в предоставлении государственной услуги в письменной форме (приложение 2 к настоящему административному регламенту) и выдает его получателю государственной услуги, информирует о правилах предоставления государственной услуги.

В случае несогласия получателя государственной услуги с принятым решением он вправе обжаловать действия специалиста управления труда, участвующего в предоставлении государственной услуги, в порядке, определенном в разделе V настоящего административного регламента.

↓

В случае принятия решения об оказании государственной услуги специалист управления труда, участвующий в предоставлении государственной услуги, определяет наличие документального подтверждения полномочий представителя обратившегося за государственной услугой.

↓

Специалист управления труда, участвующий в предоставлении государственной услуги, рассматривает заявление о предоставлении государственной услуги, содержание документов, представленных в соответствии с настоящим административным регламентом.

Специалист управления труда, участвующий в предоставлении государственной услуги, по завершении государственной услуги подготавливает экспертное заключение, которое должно содержать обоснованные выводы о соответствии (несоответствии) условий труда государственным нормативным требованиям охраны труда.

Порядок обжалования действий (бездействия) должностного лица, а также принимаемого им решения при предоставлении государственной услуги

Получатели государственной услуги имеют право на обжалование решений, принятых в ходе предоставления государственной услуги, действий или бездействия работников и должностных лиц, участвующих в предоставлении государственной услуги, в досудебном порядке путем обращения в администрацию области, Министерство здравоохранения и социального развития Российской Федерации или в суд в порядке, установленном законодательством Российской Федерации.

Обжалование решений, принятых в ходе предоставления государственной услуги, действий или бездействия работников и должностных лиц управления труда в предоставлении государственной услуги, повлекших причинение вреда, осуществляется в порядке, установленном гражданским законодательством.

Получатели государственной услуги могут обратиться с жалобой лично или направить письменное обращение, жалобу (претензию).

Обращения рассматриваются уполномоченными должностными лицами администрации области, Министерства здравоохранения и социального развития Российской Федерации в течение 30 дней со дня регистрации письменного обращения, жалобы (претензии).

В случае если по обращению, жалобе (претензии) требуется провести расследование, проверку или обследование, срок рассмотрения может быть продлен, но не более чем на 30 дней по решению должностного лица органа, в который поступили обращение, жалоба (претензия). О продлении срока рассмотрения получатель государственной услуги уведомляется письменно с указанием причин продления.

Обращение, жалоба (претензия) получателя государственной услуги в письменной форме должны содержать следующую информацию:

фамилия, имя, отчество получателя государственной услуги, почтовый адрес, по которому должен быть направлен ответ;

наименование органа, участвующего в предоставлении государственной услуги, должность, фамилия, имя и отчество работника (при наличии сведений), действия (бездействие) и решение которого обжалуются;

существо обжалуемого действия (бездействия) и решения.

Под обращением, жалобой (претензией) получатель государственной услуги ставит личную подпись и дату.

Дополнительно в обращении, жалобе (претензии) могут указываться причины несогласия с обжалуемым действием (бездействием) и решением, обстоятельства, на основании которых получатель государственной услуги считает, что нарушены его права, свободы и законные интересы, созданы препятствия к их реализации либо незаконно возложена какая-либо обязанность, требования об отмене решения, о признании незаконным действия (бездействия) и решения, а также иные сведения, которые получатель государственной услуги считает необходимым сообщить. К обращению, жалобе (претензии) могут быть приложены копии документов, подтверждающих изложенные обстоятельства. В таком случае получателем государственной услуги приводится перечень прилагаемых документов.

Если документы, имеющие существенное значение для рассмотрения обращения, жалобы (претензии), отсутствуют или не приложены, получатель государственной услуги в пятидневный срок уведомляется (письменно, с использованием средств телефонной или факсимильной связи либо по электронной почте) о том, что рассмотрение обращения, жалобы (претензии) и принятие решения будут осуществляться без учета доводов, в подтверждение которых документы не представлены. В случае если в обращении, жалобе (претензии) содержится просьба получателя государственной услуги об истребовании документов, имеющих существенное значение для рассмотрения, которые отсутствуют у получателя государственной услуги, то должностные лица управления труда, рассматривающие обращение, жалобу (претензию), вправе запросить необходимые документы.

По результатам рассмотрения обращения, жалобы (претензии) должностное лицо управления труда принимает решение об удовлетворении требований получателя государственной услуги и о признании неправомерным обжалованного действия (бездействия) и решения либо об отказе в удовлетворении требований. Письменный ответ, содержащий результаты рассмотрения обращения, направляется получателю государственной услуги.

Обращение, жалоба (претензия) получателя государственной услуги не рассматриваются в следующих случаях:

отсутствуют сведения об обжалуемом действии (бездействии) и решении (в чем выразилось, кем принято), фамилия получателя государственной услуги, почтовый адрес, по которому должен быть направлен ответ;

отсутствует подпись получателя государственной услуги;

содержатся нецензурные либо оскорбительные выражения, угрозы жизни, здоровью и имуществу работника управления труда, а также членов его семьи;

текст письменного обращения не поддается прочтению;

содержится вопрос, на который получателю государственной услуги многократно давались письменные ответы по существу в связи с ранее направляемыми обращениями, и при этом в обращении не приводятся новые доводы и обстоятельства.

Письменный ответ с указанием причин отказа в рассмотрении обращения, жалобы (претензии) направляется получателю государственной услуги не позднее 30 дней с момента их регистрации.

АДМИНИСТРАЦИЯ БРЯНСКОЙ ОБЛАСТИ
ПОСТАНОВЛЕНИЕ

от 9 июля 2009 г. **№ 702**

г. Брянск

Об утверждении административного регламента исполнения управлением ветеринарии Брянской области государственной функции «Организация противоэпизоотических мероприятий, включая мероприятия по предупреждению и ликвидации очагов болезней, общих для человека и животных, мероприятий по охране территории Брянской области от заноса заразных болезней из других регионов и контроль за их выполнением»

В соответствии с распоряжением Правительства Российской Федерации от 25 октября 2005 года № 1789-р о Концепции административной реформы в Российской Федерации в 2006—2010 годах, постановлением администрации области от 29 января 2008 года № 63 «Об утверждении Порядка разработки и утверждения административных регламентов исполнения государственных функций (предоставления государственных услуг)»

ПОСТАНОВЛЯЮ:

1. Утвердить прилагаемый административный регламент исполнения управлением ветеринарии Брянской области государственной функции «Организация противоэпизоотических мероприятий, включая мероприятия по предупреждению и ликвидации очагов болезней, общих для человека и животных, мероприятий по охране территории Брянской области от заноса заразных болезней из других регионов и контроль за их выполнением».

2. Контроль за исполнением постановления возложить на заместителя Губернатора Брянской области — председателя комитета по сельскому хозяйству и продовольствию Брянской области Симоненко Н. К.

Губернатор Н. В. ДЕНИН

УТВЕРЖДЕН
постановлением администрации
Брянской области
от 9 июля 2009 г. № 702

АДМИНИСТРАТИВНЫЙ РЕГЛАМЕНТ
исполнения управлением ветеринарии Брянской области государственной функции «Организация противоэпизоотических мероприятий, включая мероприятия по предупреждению и ликвидации очагов болезней, общих для человека и животных, мероприятий по охране территории Брянской области от заноса заразных болезней из других регионов и контроль за их выполнением»

I. Общие положения

1.1. Наименование государственной функции. Административный регламент исполнения управлением ветеринарии Брянской области государственной функции «Организация противоэпизоотических мероприятий, включая мероприятия по предупреждению и ликвидации очагов болезней, общих для человека и животных, мероприятий по охране территории Брянской области от заноса заразных болезней из других регионов и контроль за их выполнением» (далее соответственно — административный регламент (государственная функция)) определяет сроки и последовательность действий (административных процедур) управления ветеринарии Брянской области, его структурных подразделений и подведомственных государственных учреждений, порядок взаимодействия с участниками реализации государственной функции в ходе её исполнения при осуществлении государственной функции в данной сфере деятельности.

1.2. Наименование исполнительного органа государственной власти Брянской области, исполняющего государственную функцию.

Государственная функция исполняется органом исполнительной власти Брянской области — управлением ветеринарии Брянской области (далее управление) и осуществляется через структурное подразделение — отдел противоэпизоотических и лечебно-профилактических мероприятий (далее — отдел).

1.3. Нормативные правовые акты, регулирующие исполнение государственной функции:

Закон Российской Федерации от 14 мая 1993 г. № 4979-1 «О ветеринарии» (опубликован в «Ведомости СНД и ВС РФ», 17.06.1993, № 24, ст. 857; Собрание законодательства Российской Федерации, 2002, № 1 (ч. 1), ст. 2; 2004 г., № 27, ст. 2711; 2004 г., № 35, ст. 3607; 2005 г., № 19, ст. 1752; 2006 г., № 1, ст. 10; 2006 г., № 52 (ч. 1), ст. 5498; 2007 г., № 1 (ч. 1), ст. 29; 2007 г., № 30, ст. 3805);

постановление Правительства Российской Федерации от 11 ноября 2005 г. № 679 «О Порядке разработки и утверждения административных регламентов исполнения государственных функций и административных регламентов предоставления государственных услуг» (с изменениями, внесенными постановлениями Правительства Российской Федерации от 29 ноября 2007 г. № 813, от 4 мая 2008 г. № 331) (опубликовано в «Собрании законодательства Российской Федерации, 2005 г., № 47, ст. 4933; 2007 г., № 50, ст. 6285);

постановление администрации области от 29 января 2008 года № 63 «Об утверждении Порядка разработки и утверждения административных регламентов исполнения государственных функций (предоставления государственных услуг)» (информационно-аналитический бюллетень администрации Брянской области «Официальная Брянщина», № 4, 14 марта 2008 года);

приказ Минсельхоза России от 2 апреля 2008 года № 189 «О Регламенте предоставления информации в систему государственного информационного обеспечения в сфере сельского хозяйства» (бюллетень нормативных актов федеральных органов исполнительной власти, № 18, 5 мая 2008 года (без образцов форм отчетности)).

1.4. Описание конечного результата исполнения государственной функции.

Конечным результатом исполнения государственной функции является предупреждение возникновения болезней животных, включая болезни, общие для человека и животных, что фиксируется в отчетной документации.

1.5. Взаимодействие с государственными органами и организациями при исполнении государственной функции.

При исполнении государственной функции управлением осуществляется взаимодействие с Департаментом ветеринарии Минсельхоза России, федеральным государственным учреждением «Центр ветеринарии» (г. Москва) и подведомственными ему государственными учреждениями (далее — подведомственные учреждения).

II. Требования к порядку исполнения государственной функции

2.1. Порядок информирования о правилах исполнения государственной функции.

2.1.1. Месторасположение управления: 241019, г. Брянск, пер. Осоавиахима, д. 3, корп. 2.

Почтовый адрес для направления документов и обращений: 241019, г. Брянск, пер. Осоавиахима, д. 3, корп. 2, управление ветеринарии Брянской области.

Телефоны для справок (консультаций): (тел./факс) (4832) 41-39-17, 41-09-51, 41-09-52.

Адрес электронной почты управления: uprvet@bryansktel.ru.

Официальный интернет-сайт управления: http://oblvetnews.bryansktel.ru.

Сведения о месте нахождения и графике работы управления заинтересованное лицо может получить по телефонам управления, электронной почте, а также из информации, размещенной на официальном интернет-сайте управления.

2.1.2. Информация об адресах и телефонах управления содержится в приложении 1 к настоящему административному регламенту.

График работы управления:

понедельник:	с 8.30 до 17.45;
вторник:	с 8.30 до 17.45;
среда: с	8.30 до 17.45;
четверг:	с 8.30 до 17.45;
пятница:	с 8.30 до 16.30;
обеденный перерыв:	с 13.00 до 14.00;
суббота, воскресенье —	выходные дни.

Прием осуществляется ежедневно, кроме выходных и нерабочих праздничных дней.

2.1.3. Для получения информации о процедуре исполнения государственной функции (далее — информация о процедуре) заинтересованные лица вправе обратиться в отдел управления:

в устной форме лично в отдел управления;

по телефону в отдел управления;

в письменном виде в управление;

через обращение на интернет-сайт управления.

Если информация о процедуре, полученная в отделе, не удовлетворяет, заинтересованное лицо вправе в письменном виде обратиться в адрес управления на имя начальника управления ветеринарии Брянской области (далее начальник управления).

Основными требованиями к информированию заинтересованных лиц являются:

достоверность предоставляемой информации о процедуре;

четкость в изложении информации о процедуре;

полнота информирования о процедуре;

оперативность предоставления информации о процедуре.

Информирование проводится в форме:

устного информирования;

письменного информирования.

При ответах на телефонные звонки и устные обращения специалисты отдела подробно и в вежливой (корректной) форме информируют обратившихся по интересующим их вопросам. Ответ на телефонный звонок должен сопровождаться информацией о наименовании отдела, в который позвонил обратившийся, фамилии, имени, отчестве и должности специалиста, принявшего телефонный звонок.

При невозможности специалиста, принявшего звонок, самостоятельно ответить на поставленные вопросы, телефонный звонок должен быть переадресован (переведен) на другое должностное лицо или же обратившемуся должен быть сообщен телефонный номер, по которому можно получить необходимую информацию. Время ожидания заинтересованного лица не может превышать 10 минут.

Информация об исполнении государственной функции предоставляется специалистами отдела с использованием средств телефонной связи, электронной почты, посредством размещения информации на официальном интернет-сайте управления, публикаций в средствах массовой информации.

2.2. Сроки исполнения государственной функции.

Организация противоэпизоотических мероприятий на территории Брянской области, включая мероприятия по предупреждению и ликвидации очагов болезней, общих для человека и животных, мероприятий по охране территории Брянской области от заноса заразных болезней из других регионов (вакцинации, обработки, исследования и др.) проводится в течение года, в том числе:

срок составления сводного плана — 2 недели с момента представления подведомственными учреждениями планов проведения противоэпизоотических мероприятий;

срок составления сводного отчета: за квартал — 2 недели, за год — 1 месяц;

срок проведения вакцинаций (исследований, обработок) зависит от специфичности конкретного заболевания и количества поголовья животных и может занять от 1 до 5 дней (вакцинация, обработки) и от 1 дня до 3 месяцев (исследования).

Исполнение государственной функции осуществляется согласно плану проведения диагностических исследований, ветеринарно-профилактических мероприятий, основных профилактических обработок животных и птиц на территории Брянской области.

2.3. Перечень оснований для приостановления исполнения государственной функции либо отказа в исполнении государственной функции.

Приостановление исполнения государственной функции либо отказ в исполнении государственной функции возможны только в случае изменения действующего законодательства.

2.4. Требования к местам исполнения государственной функции. Исполнение государственной функции осуществляется ежедневно в течение всего рабочего времени в соответствии с графиком, приведенным в подпункте 2.1.2 пункта 2.1 настоящего административного регламента.

Помещение для исполнения государственной функции должно быть оснащено стульями, столами, телефонной связью, компьютером с возможностью печати и выхода в Интернет.

При входе в здание размещен стенд с указанием контактного телефона приёмной управления. В непосредственной близости от здания имеются парковочные места.

2.5. Другие положения, характеризующие требования к исполнению государственной функции.

Государственная функция исполняется на бесплатной основе.

III. Административные процедуры

3.1. Исполнение государственной функции включает в себя следующие административные процедуры:

составление сводного плана проведения ветеринарно-профилактических и противоэпизоотических мероприятий на территории Брянской области;

согласование плана проведения ветеринарно-профилактических и противоэпизоотических мероприятий на территории определенного района (города) Брянской области;

проведение мероприятий по предупреждению и ликвидации болезней животных и их лечению (далее — противоэпизоотические мероприятия) на территории Брянской области;

контроль за соблюдением выполнения сводного плана ветеринарно-профилактических и противоэпизоотических мероприятий на территории Брянской области;

прием отчетов подведомственных учреждений и мониторинг проведенных ветеринарно-профилактических и противоэпизоотических мероприятий.

Порядок исполнения государственной функции указан в блок-схеме (приложение 2 к настоящему регламенту).

3.2. Основаниями для начала исполнения государственной функции являются:

инструктивное письмо Департамента ветеринарии Минсельхоза России;

ежегодное планирование деятельности управления;

обращение подведомственных учреждений.

3.3. Составление сводного плана проведения ветеринарно-профилактических и противоэпизоотических мероприятий на территории Брянской области (далее — сводный план).

3.3.1. Должностным лицом, ответственным за выполнение действий, предусмотренных настоящим административным регламентом, в управлении является начальник отдела противоэпизоотических и лечебно-профилактических мероприятий.

3.3.2. Составление сводного плана осуществляется на основании эпизоотической ситуации в Брянской области по представлении проектов планов противоэпизоотических мероприятий подведомственными учреждениями.

3.3.3. Проекты планов противоэпизоотических мероприятий разрабатываются на основании сведений о численности поголовья сельскохозяйственных животных и птицы, предоставленных территориальным органом Федеральной службы государственной статистики по Брянской области, о ветеринарно-санитарном и эпизоотическом состоянии объектов животноводства, а также в соответствии с эпизоотической ситуацией в конкретном хозяйстве или населенном пункте на территории определенного района. Проекты планов противоэпизоотических мероприятий утверждаются начальниками подведомственных учреждений. После утверждения проекты планов представляются в управление для согласования. В процессе согласования должностное лицо может внести соответствующие — корректировки в районный (городской) проект плана проведения противоэпизоотических мероприятий.

3.3.4. Срок подготовки сводного плана определяется инструктивным письмом Департамента ветеринарии Минсельхоза России и не должен превышать одного месяца с даты подписания поручения начальником управления (лицом, исполняющим его обязанности).

3.3.5. Начальник отдела назначает специалиста, ответственного за подготовку проекта сводного плана (далее — ответственный специалист).

3 3.6. В процессе работы над проектом плана ответственным специалистом (ответственным должностным лицом) должны быть изучены относящие к теме законодательство Российской Федерации, Брянской области, практика применения соответствующих нормативных правовых актов, научная литература и материалы периодической печати.

3.3.7. При составлении сводного плана ответственный специалист анализирует представленные подведомственными учреждениями планы с имеющимися у него данными и при необходимости вносит в него соответствующие корректировки.

3.3.8. Разработанный проект сводного плана представляется ответственным специалистом для его согласования и визирования начальнику отдела (визируется ответственным лицом), после чего направляется начальнику управления (лицу, исполняющему его обязанности), при утверждении сводного проекта плана он регистрируется в журнале исходящих документов и направляется для согласования в вышестоящий федеральный орган исполнительной власти в области ветеринарии (Департамент ветеринарии Министерства сельского хозяйства Российской Федерации).

3.4. Согласование плана проведения противоэпизоотических мероприятий на территории определенного района (города) Брянской области.

По результатам согласования сводного проекта плана с Департаментом ветеринарии Министерства сельского хозяйства Российской Федерации начальник управления (лицо, исполняющее его обязанности) принимает одно из следующих решений:

подписывает (согласует) представленный государственными учреждениями ветеринарии района (города) Брянской области план проведения противоэпизоотических мероприятий на территории определенного района (города) Брянской области;

возвращает план на доработку.

Срок принятия решения начальником управления (лицом, исполняющим его обязанности) не должен превышать трех рабочих дней после поступления в управление согласованного плана из Департамента ветеринарии Министерства сельского хозяйства Российской Федерации.

3.5. Проведение противоэпизоотических мероприятий.

3.5.1. Должностными лицами, ответственными за выполнение действий, предусмотренных настоящим административным регламентом, в подведомственных учреждениях, находящихся в ведении управления, являются начальники подведомственных учреждений.

3.5.2. Плановые противоэпизоотические мероприятия против особо опасных заболеваний проводятся бесплатно. В остальных случаях проведение вакцинаций, обработок, исследований оплачивается в соответствии с приказом управления ветеринарии Брянской области от 2 июля 2008 г. № 76 «О введении в действие расценок на платные ветеринарные услуги, оказываемые учреждениями госветслужбы Брянской области» (с изменениями, внесенными приказами управления ветеринарии Брянской области от 7 августа 2008 г. № 97, от 11 января 2009 г. № 3).

3.5.3. Специалисты, ответственные за проведение противоэпизоотических мероприятий, по окончании проведения вакцинации (обработок, исследований) составляют акт проведения противоэпизоотических мероприятий, к которому в обязательном порядке прикладывается опись вакцинированных (обработанных) животных, птиц, пчел и т.д. или опись животных, птиц, пчел и т.д., у которых были взяты пробы для исследований.

3.6. Учет проведенных противоэпизоотических мероприятий ведется в виде отчетов (форма 1 Вет, форма 1 Вет А; форма 1 Вет В) государственных учреждений ветеринарии Брянской области.

3.7. Контроль за соблюдением выполнения сводного плана ветеринарно-профилактических и противоэпизоотических мероприятий на территории Брянской области.

3.7.1. Контроль за выполнением плана проведения противоэпизоотических мероприятий выполняет должностное лицо — начальник отдела противоэпизоотических и лечебно-профилактических мероприятий.

3.7.2. Контроль осуществляется посредством мониторинга заболеваний, т.е. системы наблюдений, оценки и прогноза возникновения и распространения заразных и массовых незаразных болезней животных, птиц, пчел, рыб и т.д. (в том числе анализ отчетных данных и актов о проведенных мероприятиях).

3.8. Прием отчетов подведомственных учреждений и мониторинг проведенных противоэпизоотических мероприятий.

3.8.1. Ежемесячно подведомственные учреждения представляют в ГУ «Брянская областная ветеринарная станция по борьбе с болезнями животных» (далее — облветстанция) отчеты о выполнении противоэпизоотических мероприятий на территории района (города). Облветстанция готовит и представляет в управление сводные отчеты о выполнении плана проведения противоэпизоотических мероприятий. Также по итогам квартала составляется квартальный отчет, а по итогам года — годовой.

Максимальный срок составления сводного отчета за месяц — 4 дня, за квартал — 2 недели, за год — 1 месяц.

3.8.2. Мониторинг проведенных противоэпизоотических мероприятий осуществляется путем системы оценки и прогноза возникновения и распространения заразных и массовых незаразных болезней животных, птиц, рыб и т.д. (в том числе анализов актов проведенных обработок, отчетов о проведении противоэпизоотических мероприятиях и т.д.).

IV. Порядок и формы контроля за исполнением государственной функции

4.1. Контроль за полнотой и качеством исполнения государственной функции включает в себя выявление и устранение нарушений установленных настоящим регламентом административных процедур, рассмотрение жалоб, принятие решений и подготовку ответов на обращения заявителей, подготовку решений по действиям (бездействию) должностных лиц управления в случае нарушения ими установленных административных процедур.

4.1.1. Текущий контроль осуществляется путем проведения начальником управления проверок соблюдения и исполнения сотрудниками положений настоящего административного регламента, иных нормативных правовых актов Российской Федерации, Брянской области.

4.1.2. Проверки полноты и качества исполнения государственной функции осуществляются на основании приказов управления.

4.1.3. Периодичность осуществления текущего контроля устанавливается приказом начальника управления (лицом, исполняющим его обязанности).

4.2. Контроль за полнотой и качеством исполнения государственной функции включает в себя проведение проверок, выявление и устранение нарушений прав заинтересованных лиц, рассмотрение, принятие в пределах компетенции решений и подготовку ответов на обращения заявителей, содержащие жалобы на решения, действия (бездействие) должностных лиц.

Проверки могут быть плановыми и внеплановыми. При проверке могут рассматриваться все вопросы, связанные с исполнением государственной функции (комплексные проверки), или отдельные вопросы (тематические проверки). Проверка также может проводиться по конкретному обращению заявителя.

4.3. Должностные лица, ответственные за исполнение государственной функции, несут персональную ответственность за полноту, грамотность и доступность проведенного консультирования, полноту собранных документов, правильность их оформления, соблюдение требований к документам, за правильность выполнения процедур по приему, контроль соблюдения требований к составу документов.

4.4. Персональная ответственность должностных лиц, ответственных за исполнение государственной функции, закрепляется в их должностных регламентах в соответствии с требованиями законодательства.

4.5. По результатам отчетов об осуществлении государственной функции, а также жалоб на действия (бездействие) должностных лиц при исполнении государственной функции при выявлении нарушений виновные лица привлекаются к ответственности в соответствии с законодательством Российской Федерации.

V. Порядок обжалования действий (бездействия) должностного лица, а также принимаемого им решения при исполнении государственной функции

5.1. Заявители имеют право на обжалование действия или бездействия в связи с исполнением государственной функции в досудебном и судебном порядке.

5.2. Обжалование действий (бездействия) и решений должностных лиц, осуществляемых (принятых) в ходе выполнения настоящего регламента, производится в соответствии с законодательством Российской Федерации.

5.3. Контроль за деятельностью должностных лиц уполномоченного органа, ответственных за исполнение государственной функции, осуществляет руководитель этого органа — начальник управления.

Заявители могут обжаловать действия (бездействие) должностных лиц руководителю уполномоченного органа или его заместителям.

5.4. Обращение, жалоба (претензия) получателя государственной функции в письменной форме должны содержать следующую информацию:

фамилия, имя, отчество получателя государственной услуги, почтовый адрес, по которому должен быть направлен ответ;

наименование органа, участвующего в предоставлении государственной услуги, должность, фамилия, имя и отчество работника (при наличии сведений), действия (бездействие) и решения которого обжалуются;

существо обжалуемого действия (бездействия) и решения.

Под обращением, жалобой (претензией) получатель государственной услуги ставит личную подпись и дату. Дополнительно в обращении, жалобе (претензии) могут указываться причины несогласия с обжалуемым действием (бездействием) и решением, обстоятельства, на основании которых получатель государственной услуги считает, что нарушены его права, свободы и законные интересы, созданы препятствия к их реализации либо незаконно возложена какая-либо обязанность, требования об отмене решения, о признании незаконным действия (бездействия) и решения, а также иные сведения, которые получатель государственной услуги считает необходимым сообщить.

К обращению, жалобе (претензии) могут быть приложены копии документов, подтверждающих изложенные обстоятельства. В таком случае получателем государственной функции приводится перечень прилагаемых документов.

Если документы, имеющие существенное значение для рассмотрения обращения, жалобы (претензии), отсутствуют или не приложены, получатель государственной услуги в пятидневный срок уведомляется (письменно, с использованием средств телефонной или факсимильной связи либо по электронной почте) о том, что рассмотрение обращения, жалобы (претензии) и принятие решения будут осуществляться без учета доводов, в подтверждение которых документы не представлены.

В случае если в обращении, жалобе (претензии) содержится просьба получателя государственной услуги об истребовании документов, имеющих существенное значение для рассмотрения, которые отсутствуют у получателя государствен-

ной услуги, то должностные лица управления, рассматривающие обращение, жалобу (претензию), вправе запросить необходимые документы.

5.5. Начальник управления обеспечивает объективное, всестороннее и своевременное рассмотрение обращения, а в случае необходимости — с участием заявителя, направившего жалобу.

5.6. Начальник управления вправе запрашивать необходимые для рассмотрения жалобы документы и материалы в подведомственных организациях и органах местного самоуправления.

5.7. По результатам рассмотрения жалобы начальник управления принимает меры, направленные на восстановление или защиту нарушенных прав, свобод и законных интересов заявителя, дает письменный ответ по существу поставленных в жалобе вопросов.

5.8. Ответ на жалобу, поступившую в управление, направляется по почтовому адресу, указанному в обращении, либо выдаётся лично заявителю.

5.9. Письменная жалоба, поступившая в управление, рассматривается в течение 30 дней со дня её регистрации.

5.10. Если в жалобе заявителя содержится вопрос, на который ему многократно давались письменные ответы по существу, и при этом в жалобе не приводятся новые доводы или обстоятельства, начальник управления вправе принять решение о безосновательности очередной жалобы и прекращении переписки с заявителем по данному вопросу при условии, что указанная жалоба и ранее направляемые жалобы направлялись в управление. О данном решении заявитель, направивший обращение, уведомляется в течение 7 дней.

5.11. Обращение заявителя не рассматривается в следующих случаях: отсутствие сведений о лице (фамилия, имя, отчество физического лица, наименование юридического лица), обратившемся с жалобой об обжалуемом решении, действии (бездействии);

отсутствие подписи заявителя;

содержание нецензурных либо оскорбительных выражений, угрозы жизни, здоровью и имуществу работника управления, а также членов его семьи;

текст письменного обращения не поддается прочтению.

Письменный ответ с указанием причин отказа в рассмотрении жалобы направляется не позднее 15 дней с момента ее получения.

5.12. Заявители могут сообщить о нарушении своих прав и законных интересов, противоправных решениях, действиях или бездействии должностных лиц, нарушении положений административного регламента, некорректном поведении или нарушении служебной этики:

по номерам телефонов управления: 41-39-17 — приёмная, 41-09-52 — заместитель начальника;

на адрес электронной почты управления: uprvet@bryansktel.ru;

на официальный сайт администрации Брянской области в сети «Интернет» (www.bryanskobl.ru);

в администрацию Брянской области.

5.13. Получатель государственной услуги вправе обратиться с жалобой в суд общей юрисдикции, если считает, что неправомерными действиями (бездействием) государственных органов или должностных лиц нарушены его права и свободы.

5.14. Жалоба подается по усмотрению заявителя либо в суд по месту его нахождения, либо в суд по месту нахождения управления, исполняющего государственную функцию.

5.15. Для обращения в суд с жалобой устанавливается срок в 3 месяца со дня, когда заявителю стало известно о нарушении его прав.

Пропущенный по уважительной причине срок подачи жалобы может быть восстановлен судом.

5.16. Споры по вопросам исполнения государственной функции разрешаются в порядке, установленном законодательством Российской Федерации.

ПРИЛОЖЕНИЕ 1
к административному регламенту исполнения управлением ветеринарии Брянской области государственной функции «Организация противоэпизоотических мероприятий, включая мероприятия по предупреждению и ликвидации очагов болезней, общих для человека и животных, мероприятий по охране территории Брянской области от заноса заразных болезней из других регионов и контроль за их выполнением»

Управление ветеринарии Брянской области

Адрес: 241019, г. Брянск, пер. Осоавиахима, д. 3, корп. 2.
Адрес сайта в сети «Интернет»: http://oblvetnews.bryansktel.ru.
Адрес электронной почты: uprvet@bryansktel.ru.
Тел./факс: (4832)41-39-17.
График работы:
понедельник: с 8.30 до 17.45;
вторник: с 8.30 до 17.45;
среда: с 8.30 до 17.45;
четверг: с 8.30 до 17.45;
пятница: с 8.30 до 16.30;
обеденный перерыв: с 13.00 до 14.00;
суббота, воскресенье — выходные дни.
Прием осуществляется ежедневно, кроме выходных и нерабочих праздничных дней.

Должность	№ каб.	Служебный телефон	Электронный адрес
Начальник	2	41-09-52	simon@bryansktel.ru
Заместитель начальника	2	41-09-52	

Должность	№ каб.	Служебный телефон	Электронный адрес
Начальник отдела	3	41-09-51	uprvet@bryansktel.ru
Главный специалист	3	41-09-51	
Главный специалист	3	41-09-51	
Ведущий специалист	3	41-09-51	

ПРИЛОЖЕНИЕ 2
к административному регламенту исполнения управлением ветеринарии Брянской области государственной функции «Организация противоэпизоотических мероприятий, включая мероприятия по предупреждению и ликвидации очагов болезней, общих для человека и животных, мероприятий по охране территории Брянской области от заноса заразных болезней из других регионов и контроль за их выполнением»

ПОРЯДОК
исполнения управлением ветеринарии Брянской области государственной функции «Организация противоэпизоотических мероприятий, включая мероприятия по предупреждению и ликвидации очагов болезней, общих для человека и животных, мероприятий по охране территории Брянской области от заноса заразных болезней из других регионов и контроль за их выполнением»

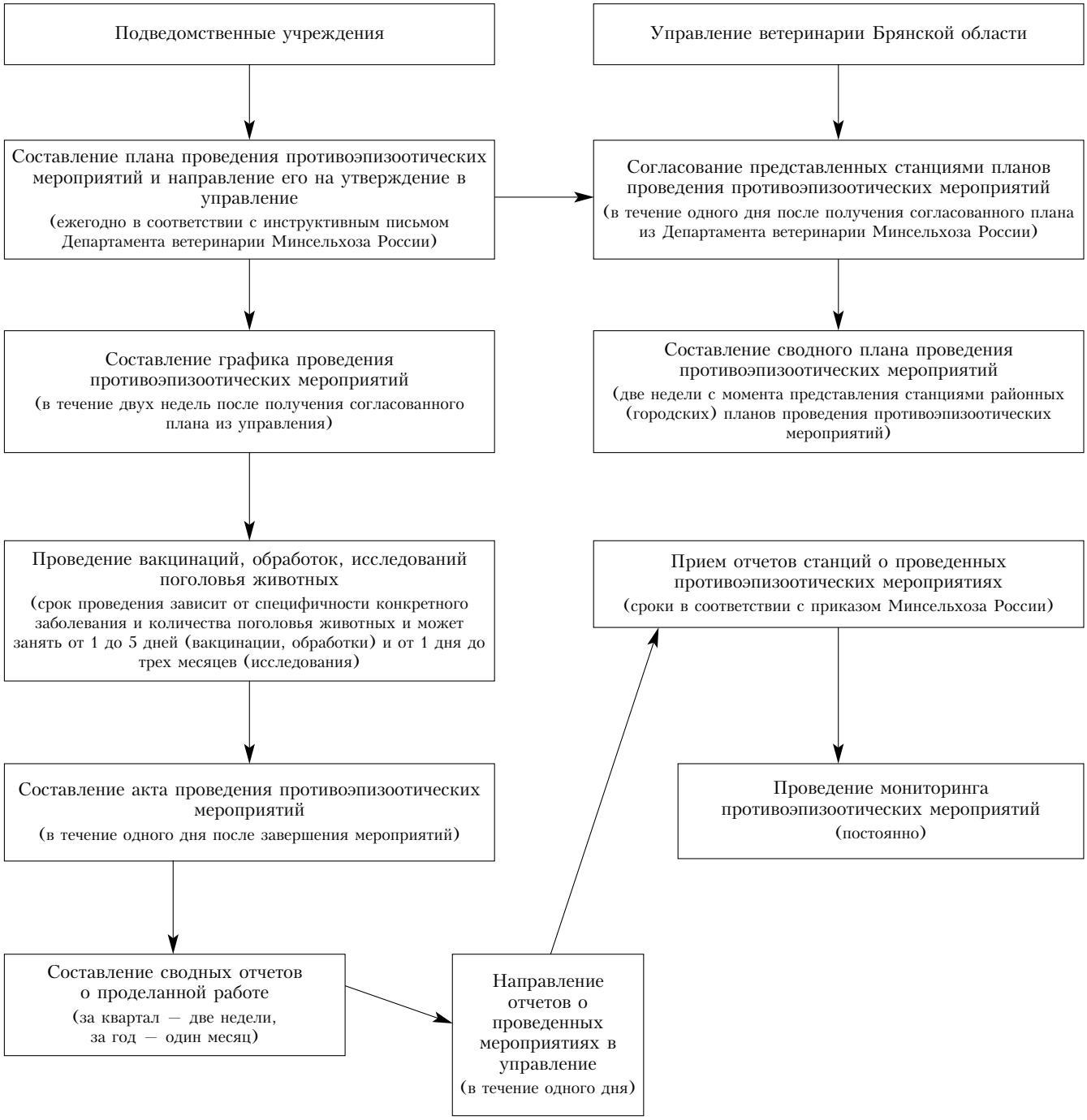

АДМИНИСТРАЦИЯ БРЯНСКОЙ ОБЛАСТИ
ПОСТАНОВЛЕНИЕ

от 9 июля 2009 г. **№ 701**

г. Брянск

Об утверждении долгосрочной целевой программы «Развитие транспортной системы Брянской области» (2011—2015 годы)

В соответствии с постановлением администрации области от 16 мая 2008 года № 472 «Об утверждении Порядка принятия решений о разработке долгосрочных целевых программ, их формирования и реализации», в целях повышения эффективности и безопасности функционирования автомобильных дорог общего пользования регионального значения

ПОСТАНОВЛЯЮ:

1. Утвердить прилагаемую долгосрочную целевую программу «Развитие транспортной системы Брянской области» (2011—2015 годы).

2. Контроль за исполнением постановления возложить на заместителя Губернатора Брянской области Кузавлёва Е. Д.

Губернатор Н. В. ДЕНИН

УТВЕРЖДЕНА
постановлением администрации
Брянской области
от 9 июля 2009 г. № 701

ДОЛГОСРОЧНАЯ ЦЕЛЕВАЯ ПРОГРАММА «Развитие транспортной системы Брянской области» (2011—2015 годы)

ПАСПОРТ долгосрочной целевой программы «Развитие транспортной системы Брянской области» (2011—2015 годы)

Наименование программы	— долгосрочная целевая программа «Развитие транспортной системы Брянской области» (2011—2015 годы)
Дата принятия решения о разработке программы, дата её утверждения	— постановление администрации области от 29 февраля 2008 года № 177 «Об утверждении регламента работы по формированию проекта областного бюджета на 2009 год и на плановый период 2010 и 2011 годов»
Государственный заказчик	— администрация Брянской области
Заказчики	— администрация Брянской области, департамент промышленности, транспорта и связи Брянской области
Основные разработчики программы	— ГУ «Управление дорожного хозяйства Брянской области», департамент промышленности, транспорта и связи Брянской области
Цель и задачи программы	— целью программы является повышение эффективности и безопасности функционирования автомобильных дорог общего пользования Брянской области регионального и межмуниципального значения, содействующих развитию экономики, удовлетворению социальных потребностей, повышению жизненного и культурного уровня населения за счет формирования сети автомобильных дорог общего пользования, соответствующей потребностям экономики, населения, государства и бизнеса, за счет повышения качества транспортного обслуживания населения и снижения себестоимости транспортных услуг путем ускоренного обновления парка предприятий транспорта общего пользования эффективными моделями автобусов и троллейбусов, повышения безопасности дорожного движения. Приоритетными задачами, направленными на достижение поставленной цели, являются: формирование единой сети автомобильных дорог общего пользования регионального и межмуниципального значения, отвечающей растущим потребностям в перевозках автомобильным транспортом и обеспечивающей круглогодичные связи между регионами и населенными пунктами области; сокращение транспортных издержек, повышение скорости движения, оптимизация начертания сети автомобильных дорог общего пользования регионального и межмуниципального значения, снижение перепробега автомобильного транспорта, улучшение качества и снижение времени перевозок грузов и пассажиров автомобильным транспортом
Сроки реализации программы	— 2011—2015 годы
Перечень подпрограмм и программных мероприятий	— в состав программы входят следующие подпрограммы: «Автомобильные дороги» (2011—2015 годы), «Развитие пассажирского транспорта общего пользования» (2011—2015 годы)
Исполнители программы и основных мероприятий	— ГУ «Управление дорожного хозяйства Брянской области», департамент промышленности, транспорта и связи Брянской области

Объёмы и источники финансирования	— средства областного бюджета и бюджетов муниципальных образований (по согласованию). Общий объем ассигнований на реализацию программы составляет 5221812,2 тыс. руб., в том числе средства: областного бюджета — 4941454,7 тыс. руб., в том числе: 2011 год — 871521,1 тыс. руб.; 2012 год — 929041,6 тыс. руб.; 2013 год — 987571,1 тыс. руб.; 2014 год — 1046825,9 тыс. руб.; 2015 год — 1106495,0 тыс. руб.; бюджетов муниципальных образований (по согласованию) — 280357,5 тыс. руб., в том числе: 2011 год — 55354,1 тыс. руб.; 2012 год — 55707,5 тыс. руб.; 2013 год — 56067,1 тыс. руб.; 2014 год — 56431,1 тыс. руб.; 2015 год — 56797,7 тыс. рублей. Объёмы и источники финансирования программы подлежат ежегодному уточнению в соответствии с возможностями областного бюджета
Ожидаемые конечные результаты реализации программы	— реализация программы к 2015 году позволит обеспечить: круглогодичный безопасный проезд по автомобильным дорогам регионального и межмуниципального значения общего пользования протяжённостью 5732,4 км; круглогодичный безопасный проезд по автомобильным дорогам муниципального значения общего пользования протяжённостью 293,4 км; выполнение ремонта 85 км автомобильных дорог регионального и межмуниципального значения исходя из межремонтных сроков и состояния сети в соответствии с объемом фактического финансирования; строительство 7,1 км региональных автомобильных дорог общего пользования; повышение технического уровня 13 км автомобильных дорог регионального значения на транспортных связях с соседними регионами и государствами и наиболее перегруженных участках; обеспечение транспортной связью по автомобильным дорогам с твердым покрытием сельских населенных пунктов 12 км с включением в сеть дорог общего пользования; обеспечение обновления парка автобусов и троллейбусов предприятий транспорта общего пользования на — 25 процентов, увеличение коэффициента использования парка автобусов с 0,65 до 0,72, троллейбусов — с 0,80 до 0,85, ежегодная экономия — 1000 тыс. литров ГСМ
Система организации контроля за исполнением программы	— управление и контроль за ходом реализации программы осуществляется в соответствии с подразделом 4.2 раздела 4 Порядка, утвержденного постановлением администрации области от 16 мая 2008 года № 472 «Об утверждении Порядка принятия решений о разработке долгосрочных целевых программ, их формирования и реализации»

Введение

Долгосрочная целевая программа «Развитие транспортной системы Брянской области» (2011—2015 годы) (далее — программа) разработана во исполнение постановления администрации области от 16 мая 2008 года № 472, в соответствии с положениями федеральной целевой программы «Развитие транспортной системы России» (2010—2015 годы), разработанной в соответствии с распоряжением Правительства Российской Федерации от 15 июня 2007 года № 781-р.

Программа содержит перечень, характеристики и механизм реализации мероприятий по развитию транспортной системы Брянской области на период до 2015 года, необходимых для устойчивой и эффективной работы всех видов транспорта общего пользования как составных частей единой транспортной системы.

Развитие транспортной системы Брянской области рассматривается как составная часть первого этапа реализации стратегической цели государственной транспортной политики и первостепенной задачи в области транспорта, решение которой создаст предпосылки для расширения внутренних и внешних хозяйственных связей и возможностей использования населением всех видов сообщений.

Реализация программы позволит комплексно подойти к развитию всех видов транспортных систем, окажет существенное влияние на социально-экономическое развитие региона.

Структурно программа состоит из общего паспорта, введения и двух подпрограмм, сформированных по отраслевому и функциональному признаку.

ПОДПРОГРАММА
«Автомобильные дороги» (2011—2015 годы)

ПАСПОРТ
подпрограммы «Автомобильные дороги» (2011—2015 годы)

Наименование подпрограммы	— «Автомобильные дороги» (2011—2015 годы)
Дата принятия решения о разработке подпрограммы, дата её утверждения	— постановление администрации области от 7 июля 2008 года № 664 «Об утверждении концепции развития автомобильных дорог Брянской области на 2008—2015 годы»
Государственный заказчик	— администрация Брянской области
Заказчик	— администрация Брянской области
Разработчик подпрограммы	— ГУ «Управление дорожного хозяйства Брянской области»
Цель и задачи подпрограммы	— целью подпрограммы является повышение эффективности и безопасности функционирования автомобильных дорог общего пользования Брянской области регионального и межмуниципального значения, содействующих развитию экономики,

удовлетворению социальных потребностей, повышению жизненного и культурного уровня населения за счет формирования сети автомобильных дорог общего пользования, соответствующей потребностям экономики, населения, государства и бизнеса.

Приоритетными задачами, направленными на достижение поставленной цели, являются:

формирование единой сети автомобильных дорог общего пользования регионального и межмуниципального значения, отвечающей растущим потребностям в перевозках автомобильным транспортом и обеспечивающей круглогодичные связи между регионами и населенными пунктами области;

обеспечение сохранности сети автомобильных дорог общего пользования регионального и межмуниципального значения с выполнением работ по их содержанию и ремонту в целях доведения транспортно-эксплуатационных показателей до нормативных требований;

формирование сети на основных направлениях автотранспортных потоков, в том числе транзитных потоков, с доведением допустимых нагрузок и габаритов для транспортных средств до отвечающих современным условиям нормативов;

строительство новых и повышение технического уровня существующих автомобильных дорог, увеличение их пропускной способности, строительство автодорожных обходов населенных пунктов, расположенных на пути движения транзитного транспортного потока;

сокращение транспортных издержек, повышение скоростей движения, оптимизация начертания сети автомобильных дорог общего пользования регионального и межмуниципального значения, снижение перепробега автомобильного транспорта, улучшение качества и снижение времени перевозок грузов и пассажиров автомобильным транспортом;

обеспечение круглогодичного автотранспортного сообщения с населенными пунктами, повышение безопасности дорожного движения, сокращение количества и величины потерь от дорожно-транспортных происшествий, снижение отрицательного воздействия транспортно-дорожного комплекса на окружающую среду;

совершенствование системы управления и системы финансирования дорожного хозяйства;

повышение качества дорожных работ в результате использования новых технологий и материалов, внедрение достижений научно-технического прогресса;

создание дополнительных рабочих мест в дорожном хозяйстве, других отраслях экономики и сфере услуг, связанных с обслуживанием дорожного хозяйства и автомобильного транспорта

Срок реализации подпрограммы	— 2011—2015 годы
Основные мероприятия подпрограммы	— подпрограмма включает в себя следующие мероприятия: обеспечение сохранности автомобильных дорог регионального и межмуниципального значения общего пользования и условий безопасного движения по ним; развитие и совершенствование сети автомобильных дорог регионального и межмуниципального значения общего пользования
Исполнитель подпрограммы	— ГУ «Управление дорожного хозяйства Брянской области»
Объёмы и источники финансирования подпрограммы	— средства областного и муниципальных бюджетов (по согласованию). Общий объем ассигнований на реализацию подпрограммы составляет 4716665,2 тыс. руб., в том числе средства: областного бюджета — 4686307,7 тыс. руб., в том числе: 2011 год — 826521,1 тыс. руб.; 2012 год — 881071,6 тыс. руб.; 2013 год — 936579,1 тыс. руб.; 2014 год — 992773,9 тыс. руб.; 2015 год — 1049362,0 тыс. руб.; бюджетов муниципальных образований — 30357,5 тыс. руб. (по согласованию), в том числе: 2011 год — 5354,1 тыс. руб.; 2012 год — 5707,5 тыс. руб.; 2013 год — 6067,1 тыс. руб.; 2014 год — 6431,1 тыс. руб.; 2015 год — 6797,7 тыс. руб. Объёмы и источники финансирования подпрограммы подлежат ежегодному уточнению в соответствии с возможностями областного бюджета
Ожидаемые конечные результаты реализации	— реализация подпрограммы к 2015 году позволит обеспечить: круглогодичный безопасный проезд по автомобильным дорогам регионального и межмуниципального значения общего пользования протяжённостью 5732,4 км; круглогодичный безопасный проезд по автомобильным дорогам муниципального значения общего пользования протяжённостью 293,4 км; выполнение ремонта 85 км автомобильных дорог исходя из межремонтных сроков и состояния сети в соответствии с объемом фактического финансирования; строительство 7,1 км региональных автомобильных дорог общего пользования; повышение технического уровня 13 км региональных автомобильных дорог на транспортных связях с соседними регионами и государствами и наиболее перегруженных участках; сельские населенные пункты транспортной связью по 12 км автомобильных дорог с твердым покрытием с включением в сеть дорог общего пользования
Система организации контроля за исполнением подпрограммы	— управление и контроль за ходом реализации подпрограммы осуществляются в соответствии с подразделом 4.2 раздела 4 Порядка, утвержденного постановлением администрации области от 16 мая 2008 года № 472 «Об утверждении Порядка принятия решений о разработке долгосрочных целевых программ, их формирования и реализации»

1. Введение

Подпрограмма разработана ГУ «Управление дорожного хозяйства Брянской области» совместно с администрацией Брянской области с учетом хода реализации предыдущей подпрограммы. Подпрограмма нацелена на продолжение работ по повышению эффективности и безопасности функционирования автомобильных дорог регионального, межмуниципального и муниципального значения общего пользования Брянской области, содействующих развитию экономики государства и бизнеса, удовлетворению социальных потребностей населения, повышению его жизненного и культурного уровня.

Подпрограмма разработана в соответствии с постановлением администрации области от 16 мая 2008 года № 472 «Об утверждении Порядка принятия решений о разработке долгосрочных целевых программ, их формирования и реализации».

В работе использованы программа совершенствования и развития автомобильных дорог Брянской области, разработанная Воронежским филиалом ГипродорНИИ в 2001 году, концепция развития автомобильных дорог Брянской области на 2008—2015 годы, утвержденная постановлением администрации области от 7 июля 2008 года № 664.

Подпрограмма содержит основные показатели развития сети автомобильных дорог регионального и межмуниципального значения общего пользования Брянской области, взаимоувязанные с созданием благоприятных условий для устойчивого развития региона, максимального использования его природно-ресурсного и социально-экономического потенциала, повышения конкурентоспособности и роста уровня жизни населения.

Исходя из реальных возможностей финансирования областного бюджета в подпрограмме заложены показатели пессимистического пути развития сети автодорог.

2. Характеристика проблемы, анализ причин ее возникновения и необходимость ее решения на региональном уровне программно-целевым методом

2.1 Анализ современного состояния дорожной сети

Сеть автомобильных дорог регионального и межмуниципального значения общего пользования — один из важнейших элементов транспортно-коммуникационной системы Брянской области, оказывающих огромное влияние на развитие экономики государства и бизнеса, социальной инфраструктуры и повышение уровня жизнедеятельности населения.

Между тем состояние сети автомобильных дорог регионального и межмуниципального значения вызывает особое беспокойство, так как не соответствует экономическим и социальным потребностям общества.

Общая протяженность автомобильных дорог регионального и межмуниципального значения Брянской области на 1 января 2009 года составляет 5732,4 км, из них 5523,8 км — с твердым покрытием.

Общая протяженность автомобильных дорог муниципального значения Брянской области на 1 января 2009 года, включенных в программные мероприятия по содержанию, составляет 293,4 километра.

Одним из основных показателей развития дорожной сети является плотность автомобильных дорог, составляющая по Брянской области 162,3 км/1000 кв. км.

Плотность сети автомобильных дорог общего пользования по районам колеблется в значительных пределах — от 249,3 км/1000 кв. м до 102,9 км/1000 кв. м. Наиболее высокая плотность дорог в Погарском районе, наиболее низкая — в Брянском районе.

В посланиях Президента Российской Федерации Федеральному Собранию Российской Федерации неоднократно отмечалось, что изношенность и низкая плотность сети автомобильных дорог накладывают серьезное ограничение на развитие всей экономики.

Развитие сети автомобильных дорог регионального и межмуниципального значения Брянской области в 2004—2010 годах осуществлялось в рамках областной целевой программы «Модернизация транспортной системы Брянской области (2004—2010 годы)», подпрограммы «Автомобильные дороги (2004—2010 годы)», утвержденной постановлением Брянской областной Думы от 19 августа 2004 года № 3-1422. В 2004—2010 годах работы по строительству и реконструкции автомобильных дорог регионального и межмуниципального значения были выполнены на 8%, а по проведению ремонта и капитального ремонта — на 18%.

Темпы дорожного строительства сегодня отстают от темпов роста автомобильного парка. Рост парка автотранспортных средств оказывает влияние на интенсивность движения автотранспортных потоков, что приводит к росту затрат на автомобильные перевозки по сравнению с нормальными условиями движения.

Обозначенные проблемы отставания в развитии автомобильных дорог создают угрозу ограничения экономического роста и социального развития региона в целом. При сохранении существующих объемов дорожного строительства решение приоритетной задачи реконструкции и модернизации автомобильных дорог в составе транспортных коридоров будет осуществлено в минимальном объеме.

В 2004—2010 годах ежегодно планируется ремонтировать около 80 км автомобильных дорог, что составляет 1% от нормативной потребности. Это означает, что не обеспечивается восстановление ежегодного износа автомобильных дорог и начинается необратимый процесс разрушения государственного имущества. Ремонт и восстановление автомобильных дорог в таких условиях обойдется в 2,5—3 раза дороже, чем ремонт и модернизация с соблюдением межремонтных сроков и реальных потребностей.

Сложившаяся тенденция привела к тому, что сеть автомобильных дорог Брянской области регионального и межмуниципального значения перестала отвечать потребностям экономики. Более того, 70% автомобильных дорог не отвечают нормативным требованиям.

В создавшейся ситуации необходимо принимать неотложные меры по качественному изменению состояния сети автомобильных дорог, но в рамках представленной программы данная задача не решается.

В настоящее время около 963 населенных пунктов не имеют связи дорогами с твердым покрытием с сетью автомобильных дорог регионального и межмуниципального значения, то есть дополнительно для приведения сельских дорог к нормативам дорог общего пользования требуются значительные финансовые средства.

Основная функция автомобильных дорог регионального и межмуниципального значения состоит в обеспечении автотранспортных связей между населенными пунктами.

На автомобильных дорогах регионального значения эксплуатируется 270 мостовых сооружений общей протяженностью 12 км. Проблема состояния мостов остается актуальной.

Требуют капитального ремонта 25 мостовых сооружений, планово-предупредительного ремонта — 167.

В условиях недостатка средств на строительство, реконструкцию, ремонт и содержание автомобильных дорог производственные мощности дорожных организаций не обновляются, также требуется развитие производственных баз подрядных организаций.

В течение длительного периода темпы износа автомобильных дорог регионального и межмуниципального значения были выше темпов их восстановления.

Указанные тенденции привели к тому, что ряд автомобильных дорог требует перевода из категории с усовершенствованным покрытием в категорию с переходным типом покрытия.

Увеличение количества автотранспортных средств у населения и увеличение интенсивности их эксплуатации будут обострять проблему безопасности дорожного движения и в реальных условиях увеличивать человеческие и экономические потери, а также негативно влиять на окружающую среду.

2.2. Оценка влияния дорожной сети на социально-экономическое развитие

Основные показатели развития экономики — валовой региональный продукт, уровень цен, доходы бюджета, уровень жизни населения — находятся в прямой зависимости от плотности и состояния дорожной сети.

Технические параметры и уровень инженерного оснащения большинства автомобильных дорог не отвечают современным требованиям и не соответствуют достигнутым размерам интенсивности движения транспортных средств. Это приводит к снижению их пропускной способности, увеличению затрат от потери времени следования в пути пользователей дорогами, высокой себестоимости перевозок и др.

Исследования, проведенные Воронежским филиалом ГипродорНИИ, показали, что строительство новых и улучшение эксплуатационных качеств построенных дорог ведет к значительному увеличению объемов перевозок в связи с возможностью использования автомобилей большей грузоподъемности и ликвидацией перепробега вследствие формирования новых транспортных связей.

Неудовлетворительное состояние дорожной сети, особенно в сельской местности, сдерживает освоение территорий и замедляет темпы социально-экономического развития. Транспортные затраты в «бездорожных» хозяйствах значительно превосходят расходы хозяйств, обеспеченных дорогами с твердым покрытием.

Состояние автодорожной сети области оказывает значительное влияние и на социальную сферу агропромышленного комплекса. Неудовлетворительная транспортная доступность значительного числа населенных пунктов и низкое качество дорог влекут за собой целый ряд негативных социальных явлений. Сдерживается развитие культуры и образования, торговли и службы быта, трудности в доставке товаров влекут за собой снижение их качества и увеличение стоимости.

Плохое состояние дорог обусловливает повышенный выброс в атмосферу вредных веществ и дополнительное шумовое воздействие.

Огромное экономическое и социальное значение автомобильных дорог свидетельствует о необходимости решения развития и совершенствования их на региональном уровне программно-целевым методом.

2.3. Оценка безопасности движения

В последние годы увеличение экономической активности населения, рост парка автотранспортных средств и мобильности населения за счет массового использования личных легковых автомобилей привели к резкому повышению числа дорожно-транспортных происшествий, количество которых за последний период значительно увеличилось. Увеличение количества ДТП в последние годы сопровождается ростом числа погибших и раненых.

Из общего числа дорожно-транспортных происшествий доля ДТП по причинам, сопутствующим дорожным условиям, связана не только с состоянием автомобильных дорог и неудовлетворительным их содержанием, но и недостаточным техническим оснащением, а порой и отсутствием на дорогах пассивных предохранительных устройств (ограждений проезжей части).

Также влияют на безопасность движения низкое качество установленных дорожных знаков из-за несоответствия стандарту покрытия знака, особенно в ночное время, отсутствие освещения и пешеходных дорожек у дорог в населенных пунктах.

Вследствие постоянного дефицита финансовых средств к числу основных причин аварий следует отнести значительный износ дорожных покрытий.

В Послании Президента Российской Федерации Федеральному Собранию Российской Федерации дорожно-транспортные происшествия названы одной из основных причин высокой смертности в стране. В рамках реализации целого комплекса мер, позволяющих преодолеть эту ситуацию, Правительством Российской Федерации принята Концепция федеральной целевой программы «Повышение безопасности дорожного движения в 2006—2012 годах», которая направлена на реализацию мероприятий по снижению уровня смертности и травматизма населения от дорожно-транспортных происшествий и обеспечению роста безопасности и благополучия граждан России.

Ликвидация потенциально аварийных участков является одним из важнейших направлений развития дорожной сети.

2.4. Оценка воздействия автодорог на окружающую среду

Основными видами воздействия автотранспорта на окружающую среду являются загрязнение атмосферы, почвы и транспортный шум.

Минимальные уровни эмиссии в почву свинца и отработанных газов в атмосферу обеспечиваются при средней скорости транспортного потока, близкой к 80 км/час, которая зависит от дорожных условий.

Другой немаловажной проблемой является то, что большинство асфальтобетонных заводов подрядных организаций, построенных более 12 лет назад, находится в пределах населенных пунктов. Постоянно возрастающие требования к качеству атмосферного воздуха обостряют проблему пыле- и газоочистки.

Отсутствие мест отдыха на автомобильных дорогах регионального и муниципального значения, оборудованных мусоросборниками, приводит к скоплению мусора на откосах в полосе отвода дорог.

В области остается значительное количество дорог, не имеющих усовершенствованного покрытия, что ведет к запыленности воздуха, представляющего вред для водителей и пассажиров, а также для населения, проживающего в непосредственной близости от автомобильных дорог.

Прогнозируемый рост количества транспортных средств и увеличение объема грузовых и пассажирских перевозок на автомобильном транспорте приведут к повышению интенсивности движения, что в существующих условиях будет способствовать появлению транспортных заторов, снижению скоростей движения, росту транспортных издержек и ухудшению экологической обстановки.

Решение полного комплекса задач по развитию сети автомобильных дорог регионального значения общего пользования Брянской области в предстоящий период требует активного участия, совместных усилий, точной координации органов законодательной и исполнительной власти Брянской области, предприятий и организаций на основе программных методов.

При разработке подпрограммы усилено внимание к завершению формирования сети автодорог с удовлетворением потребностей жителей всех населенных пунктов области в устойчивой автотранспортной связи, а также к развитию основных автомобильных дорог регионального значения, обеспечивающих международные и межрегиональные связи.

3. Цель и задачи подпрограммы

Главной целью подпрограммы является повышение эффективности и безопасности функционирования автомобильных дорог общего пользования Брянской области регионального и межмуниципального значения, содействующих развитию экономики, удовлетворению социальных потребностей, повышению жизненного и культурного уровня населения за счет формирования сети автомобильных дорог общего пользования, соответствующей потребностям экономики, населения, государства и бизнеса.

Приоритетными задачами, направленными на достижение поставленной цели, являются:

формирование единой сети автомобильных дорог общего пользования регионального и межмуниципального значения, отвечающей растущим потребностям в перевозках автомобильным транспортом и обеспечивающей круглогодичную связь между регионами и населенными пунктами области;

обеспечение сохранности сети автомобильных дорог общего пользования регионального и межмуниципального значения с выполнением работ по их содержанию и ремонту в целях доведения транспортно-эксплуатационных показателей до нормативных требований;

формирование сети на основных направлениях автотранспортных потоков, в том числе транзитных потоков, с доведением допустимых нагрузок и габаритов для транспортных средств до отвечающих современным условиям нормативов;

строительство новых и повышение технического уровня существующих автомобильных дорог, увеличение их пропускной способности, строительство автодорожных обходов населенных пунктов, расположенных на пути движения транзитного транспортного потока;

сокращение транспортных издержек, повышение скорости движения, оптимизация начертания сети автомобильных дорог общего пользования регионального и межмуниципального значения, снижение перепробега автомобильного транспорта, улучшение качества и снижение времени перевозок грузов и пассажиров автомобильным транспортом;

обеспечение круглогодичного автотранспортного сообщения с населенными пунктами, повышение безопасности дорожного движения, сокращение количества и величины потерь от дорожно-транспортных происшествий, снижение отрицательного воздействия транспортно-дорожного комплекса на окружающую среду;

совершенствование системы управления и системы финансирования дорожного хозяйства;

повышение качества дорожных работ в результате использования новых технологий и материалов, внедрение достижений научно-технического прогресса;

создание дополнительных рабочих мест в дорожном хозяйстве, других отраслях экономики и сфере услуг, связанных с обслуживанием дорожного хозяйства и автомобильного транспорта.

4. Срок реализации подпрограммы

Срок реализации подпрограммы — 2011—2015 годы.

Разделение срока реализации подпрограммы на этапы не предполагается.

Подпрограмма рассчитана до 2015 года. При реализации подпрограммы будут выполняться работы по повышению технического уровня и пропускной способности автомобильных дорог. Продолжится реализация проектов в районах, расположенных на пути следования транзитных потоков, движущихся из соседних регионов и сопредельных государств, со строительством обходов городов и реконструкцией объектов, обеспечивающих межрегиональное связи.

Подпрограмма представляет очередной этап создания современной сети автомобильных дорог Брянской области. Настоящая подпрограмма взаимоувязана с разработанной программой социально-экономического развития Брянской области с учетом формирования от низовой сети автодорог к областным и межрегиональным автомагистралям с выходом на международные транспортные коридоры.

В силу финансовых ограничений с учетом приоритетности общих задач и потребности экономического и социального значения выполнение полного комплекса задач по созданию автодорожной сети области, адекватной развивающимся потребностям дорожного обслуживания населения и экономики страны, выходит за пределы предусмотренного программного периода.

5. Состав программных мероприятий

Достижение целей и задач подпрограммы обеспечивается реализацией следующих мероприятий:

обеспечение сохранности автодорог и условий безопасности движения по ним;

развитие и совершенствование сети автомобильных дорог регионального значения общего пользования (приложение 1).

5.1. Мероприятия по обеспечению сохранности автодорог и условий безопасности движения по ним

Мероприятия по обеспечению сохранности автодорог и условий безопасности движения по ним включают в себя два программных проекта:

а) содержание автомобильных дорог регионального значения, основными целями которого являются обеспечение сохранности автомобильных дорог и сооружений на них путем проведения полного комплекса круглогодичных работ на всей сети дорог, существенное снижение уровня аварийности на автомобильных дорогах, улучшение качества обслуживания пользователей дорог;

б) ремонт автомобильных дорог регионального значения, основной целью которого является выполнение приоритетных задач по обеспечению необходимого транспортно-эксплуатационного состояния региональной дорожной сети области на основе сокращения отставания по срокам ремонта.

5.1.1. Программный проект «Содержание автомобильных дорог регионального значения»

Содержание автомобильных дорог регионального значения в соответствии с программным проектом предусматривает проведение полного комплекса круглогодичных работ на всей сети автомобильных дорог в соответствии с действующими нормативными документами. В программный период будет осуществлен комплекс мер по обеспечению функционирования устойчивой и эффективной системы содержания автомобильных дорог, способной обеспечить уход и сохранность сооружений при оптимальном расходовании выделенных средств и материально-технических ресурсов.

Во исполнение перечня поручений Президента Российской Федерации принят ряд постановлений Правительства Российской Федерации, которые регламентируют необходимые нормативные затраты на содержание, ремонт и капитальный ремонт автомобильных дорог федерального значения, пересматривают классификацию дорог и утверждают необходимый перечень работ по их содержанию.

Администрацией Брянской области разработаны и утверждены нормативные затраты на содержание, ремонт и капитальный ремонт автомобильных дорог регионального значения.

Данные расчетные ассигнования учитывают минимально-необходимую потребность для содержания автомобильных дорог в соответствии с нормативными требованиями. При этом возможность для ликвидации сверхнормативной ямочности на отдельных участках дорог, проведения всего комплекса планово-предупредительных ремонтов, что особенно актуально для мостов, большинство из которых находится в аварийном состоянии, отсутствует.

В период реализации подпрограммы необходимо осуществлять комплекс мер по обеспечению функционирования устойчивой и эффективной системы содержания автомобильных дорог регионального и межмуниципального значения, обеспечивающей сохранность сооружений при оптимальном расходовании выделенных средств и материально-технических ресурсов.

При реализации мероприятий по содержанию дорог первоначально:

выполнение работ, связанных с повышением комплексности работ по содержанию автомобильных дорог регионального и межмуниципального значения с обеспечением их эксплуатационного состояния в соответствии с требованиями безопасности дорожного движения;

реализация первоочередных мероприятий, направленных на устранение очагов аварийности;

дальнейший переход на проведение комплекса круглогодичных работ на всей сети в соответствии с утвержденными нормативными документами.

Учитывая наличие на территории Брянской области продолжительного периода колебаний температуры около нуля градусов по Цельсию, особое внимание намечено уделять зимнему содержанию автомобильных дорог.

Мероприятия по снижению аварийности на автомобильных дорогах предусматривают совершенствование и обеспечение функционирования системы мониторинга на важнейших автомобильных дорогах, включающего техническую диагностику и оценку состояния автомобильных дорог, учет интенсивности движения.

Мероприятия по повышению безопасности движения на участках дорог общего пользования в составе работ по содержанию включают в себя работы по установке и обновлению дорожных знаков, нанесению дорожной разметки, установке и замене барьерного и тросового ограждения и бордюрного камня.

За период с 2011 по 2015 год на содержание автомобильных дорог регионального, межрегионального и муниципального значения подпрограммой предусмотрено финансирование в объеме 3139651,9 тыс. руб., в том числе из средств:

областного бюджета — 3109294,4 тыс. руб.;

бюджетов муниципальных образований — 30357,5 тыс. рублей.

Выполнение мероприятий программного проекта позволит обеспечить бесперебойное, круглогодичное, безопасное движение по автодорогам.

5.1.2. Программный проект «Ремонт автомобильных дорог регионального значения»

Решение задачи сохранения транспортно-эксплуатационного состояния автомобильных дорог регионального и межмуниципального значения предусмотрено в соответствии с выработанной стратегией осуществления этого вида дорожной деятельности.

С целью продления сроков службы дорожных покрытий упор будет сделан на применение более эффективных, экономичных видов ремонта (поверхностная обработка и применение современных прогрессивных технологий и материалов).

С учетом межремонтных сроков службы конструктивных слоев дорожных одежд ремонтные работы будут предусматривать весь комплекс работ по восстановлению дорожных элементов и сооружений.

В период с 2011 по 2015 год предусмотрено отремонтировать 85,0 км автомобильных дорог регионального значения. Расходы на ремонт составят 465547,5 тыс. рублей. С учетом планируемых средств выполнение мероприятий программного проекта не позволяет сократить отставание по срокам ремонтов на сети автомобильных дорог регионального значения.

5.2. Мероприятия по развитию и совершенствованию сети автомобильных дорог общего пользования

Мероприятия по развитию и совершенствованию сети автомобильных дорог общего пользования включают в себя:

строительство автомобильных дорог регионального и межмуниципального значения, целью которого являются обеспечение транспортного обслуживания населения и содействие решению социальных задач на основе формирования единой сети автомобильных дорог, обеспечение связью населенных пунктов с опорной дорожной сетью, строительство обходов населенных пунктов области на транзитных направлениях движения автотранспорта;

совершенствование автомобильных дорог регионального и межмуниципального значения, целью которого является повышение и восстановление технического уровня наиболее перегруженных участков, приемка бесхозяйных дорог, связывающих сельские населенные пункты, в сеть дорог общего пользования.

5.2.1. Программный проект «Строительство автомобильных дорог регионального и межмуниципального значения»

Основной задачей программного проекта «Строительство автомобильных дорог регионального и межмуниципального значения» является:

строительство обходов населенных пунктов на пути следования транзитного потока, движущегося из соседних регионов и сопредельных государств;

обеспечение устойчивой автотранспортной связью возможно большей части сельского населения.

Строительство обходов городов по направлениям транзитных потоков, движущихся из сопредельных государств, позволит:

оптимизировать условия движения транзитного транспорта;

вывести из городов транзитный поток интенсивностью около 1350 авт./сут., значительную часть которого составляют большегрузные автомобили;

снять социальную напряженность.

При условии предоставления субсидий из федерального бюджета бюджету Брянской области на строительство и реконструкцию автомобильных дорог к 2015 году планируется завершить строительство обходов районных центров Брянской области — г. Стародуба и г. Трубчевска (первая очередь), протяженность которых составит 24,6 км. В 2015 году планируется продолжить строительство обхода г. Трубчевска. Задача вывода транзитных потоков из наиболее перегруженных улиц населенных пунктов будет в основном выполнена.

К отдельной приоритетной задаче отнесено строительство в сельской местности автомобильных дорог, обеспечивающих развитие агропромышленного комплекса и увеличение рабочих мест для населения. До 2015 года дорогами с твердым покрытием необходимо обеспечить все сельские населенные пункты с численностью проживающих в них до 50 человек.

Протяженность дорог составит 593 км. При этом населенные пункты с населением более 125 человек, в которых на сегодняшний день сохранилась социальная инфраструктура и наблюдается тенденция к увеличению численности населения, в первую очередь нуждаются в дорогах с твердым покрытием. Таких населенных пунктов в Брянской области 53 с населением 22171 человек.

Протяженность этих дорог 87 км. Решение данной задачи потребует значительного увеличения финансовых средств.

С учетом помощи из федерального бюджета в период до 2015 года намечено построить 41,4 км автодорог. Дорогами с твердым покрытием будет соединено 20 населенных пунктов.

5.2.2. Программный проект «Совершенствование автомобильных дорог регионального и межмуниципального значения»

Основными задачами программного проекта являются:

повышение транспортно-эксплуатационного состояния участков дорожной сети, используемых для пропуска транзитного транспорта, следующего во внутри- и межрегиональном сообщениях;

обеспечение при минимальных затратах большей части сельского населения дорогами, служащими подъездами к сельским населенным пунктам, с принятием их в сеть общего пользования.

Подпрограммой предусматривается приемка в сеть бесхозяйных автомобильных дорог для обеспечения связи населенных пунктов с дорожной сетью общего пользования, оптимизация автобусной маршрутной сети в целях регулярного сообщения районных центров с областным центром, сельскими населенными пунктами и агропромышленными комплексами.

Мероприятиями по развитию и совершенствованию сети автомобильных дорог общего пользования предусматривается строительство и реконструкция 22 км автомобильных дорог регионального значения.

В результате развития сети автодорог с твердым покрытием, связывающих сельские населенные пункты, (с принятием их в сеть дорог общего пользования) будет построено 10 км автодорог.

Всего до 2015 года предусмотрено построить и усовершенствовать 32 км дорог при расходах 990036,9 тыс. рублей.

6. Механизм реализации подпрограммы

Механизм реализации подпрограммы предусматривает использование рычагов государственной экономической, финансовой и бюджетной политики в сфере дорожного хозяйства с учетом интересов населения, проживающего на территории Брянской области.

Общая координация хода реализации подпрограммы осуществляется администрацией Брянской области.

Текущее управление подпрограммой, оперативный контроль за ходом ее реализации обеспечиваются заказчиком подпрограммы.

Исполнителем программных мероприятий подпрограммы является ГУ «Управление дорожного хозяйства Брянской области».

Задачи заказчика:

формирование правовой, нормативной и методологической базы для решения проблемы;

выявление и поддержание эффективных направлений использования средств областного бюджета для достижения целей программы;

мониторинг целевого использования бюджетных средств;

представление отчетов об использовании средств федерального (по согласованию), областного бюджетов и реализации программы в целом.

Финансирование мероприятий подпрограммы осуществляется за счёт средств областного бюджета и бюджетов муниципальных образований (по согласованию) и распределяется по программным мероприятиям согласно приложению 1 к подпрограмме. Объёмы и источники финансирования подпрограммы подлежат ежегодному уточнению в соответствии с возможностями областного бюджета.

Подпрограмма реализуется при финансовой поддержке государства на основе государственного и регионального планирования.

Управление реализацией подпрограммы не требует создания новых организационных структур.

7. Ресурсное обеспечение подпрограммы

Потребность в финансовых, материальных и трудовых ресурсах для реализации подпрограммы складывается из ресурсов, необходимых для строительства, реконструкции, ремонта и содержания автомобильных дорог регионального и межмуниципального значения общего пользования и мостовых сооружений на них.

Финансирование мероприятий, предусмотренных подпрограммой, будет осуществляться за счёт средств областного бюджета и муниципальных бюджетов (по согласованию) на содержание дорог муниципального значения. Основными источниками финансирования мероприятий подпрограммы «Автомобильные дороги» (2011—2015 годы) областной целевой программы «Развитие транспортной системы Брянской области» (2011—2015 годы) являются средства областного бюджета (приложение 1).

Общий объем ассигнований на реализацию подпрограммы составляет 4716665,2 тыс. руб.,

в том числе средства:

областного бюджета — 4686307,7 тыс. руб.;

бюджетов муниципальных образований — 30357,5 тыс. руб. (по согласованию).

Распределение средств по годам выглядит следующим образом:

в 2011 году — 831875,2 тыс. руб.,

в том числе средства:

областного бюджета — 826521,1 тыс. руб.;

бюджетов муниципальных образований — 5354,1 тыс. руб. (по согласованию);

в 2012 году — 886779,1 тыс. руб.,

в том числе средства:

областного бюджета — 881071,6 тыс. руб.;

бюджетов муниципальных образований — 5707,5 тыс. руб. (по согласованию);

в 2013 году — 942646,2 тыс. руб.,

в том числе средства:

областного бюджета — 936579,1 тыс. руб.;

бюджетов муниципальных образований — 6067,1 тыс. руб. (по согласованию);

в 2014 году — 999205,0 тыс. руб.,

в том числе средства:

областного бюджета — 992773,9 тыс. руб.;

бюджетов муниципальных образований — 6431,1 тыс. руб. (по согласованию);

в 2015 году — 1056159,7 тыс. руб.,

в том числе средства:

областного бюджета — 1049362,0 тыс. руб.;

бюджетов муниципальных образований — 6797,7 тыс. руб. (по согласованию).

В приложении 1 приведена сводная таблица финансирования подпрограммы «Автомобильные дороги» (2011—2015 годы) долгосрочной целевой программы «Развитие транспортной системы Брянской области» (2011—2015 годы) с разбивкой по годам, источникам финансирования и направлениям расходов. Предлагаемые объемы финансирования подпрограммы определены исходя из минимальной потребности в средствах, необходимых для содержания действующей сети автомобильных дорог, а также обеспечения их развития для достижения основных программных показателей.

В ходе реализации программы объемы финансирования и их распределение по источникам и направлениям финансирования подлежат ежегодному уточнению с учетом возможностей областного бюджета.

8. Организация управления реализацией подпрограммы и контроль за ходом её реализации

Контроль за ходом реализации подпрограммы осуществляется заказчиком в соответствии с подразделом 4.2 раздела 4 Порядка, утвержденного постановлением администрации области от 16 мая 2008 года № 472 «Об утверждении Порядка принятия решений о разработке долгосрочных целевых программ, их формирования и реализации».

Государственным заказчиком подпрограммы является администрация Брянской области. Заказчик осуществляет текущий контроль и руководство разработкой и реализацией подпрограммы.

Заказчик подпрограммы с учетом финансовых средств, выделяемых на её реализацию из различных источников, и предварительных результатов выполнения уточняет мероприятия подпрограммы, промежуточные сроки их реализации и объемы финансирования.

Заказчик подпрограммы ежеквартально, не позднее 15 числа месяца, следующего за отчетным, представляет в комитет по экономической политике Брянской области подробную информацию об использовании средств, выделенных на её реализацию.

Оценку показателей подпрограммы предусмотрено проводить ежегодно по ее завершении по плановым и фактически достигнутым результатам.

Оцениваются:

комплекс конечных результатов осуществления подпрограммы;

объем фактически израсходованных ресурсов на реализацию подпрограммы;

суммарная фактическая эффективность подпрограммы, сравнение ее с проектными показателями.

9. Межбюджетные субсидии

В рамках подпрограммы межбюджетные субсидии предоставляются бюджетам муниципальных образований на содержание автомобильных дорог и искусственных сооружений на них, переданных из областной собственности в собственность органов местного самоуправления, при соблюдении следующих условий:

наличие аналогичных муниципальных долгосрочных целевых программ;

обеспечение софинансирования за счет местных бюджетов в размере не менее 20 процентов;

подписание соглашения о порядке использования межбюджетных субсидий из областного бюджета;

принадлежность объекта содержания к муниципальной собственности.

Порядок предоставления и распределения финансовой помощи бюджетам муниципальных образований в форме субсидий из областного бюджета на содержание автомобильных дорог и искусственных сооружений на них, переданных из областной собственности в собственность органов местного самоуправления, утверждается нормативно-правовым актом администрации области.

Объём субсидий бюджетам муниципальных образований на финансирование затрат по содержанию автомобильных дорог и искусственных сооружений на них определяется в соответствии с методикой расчёта межбюджетных субсидий на содержание автомобильных дорог и искусственных сооружений на них, переданных из областной собственности в собственность органов местного самоуправления (приложение 2).

10. Последствия реализации подпрограммы, оценка внешних условий и рисков её реализации

Реализация подпрограммы позволит:

улучшить транспортно-эксплуатационное состояние автомобильных дорог регионального и межмуниципального значения;

к 2015 году построить и реконструировать 32,1 км автомобильных дорог регионального и межмуниципального значения;

увеличить долю протяженности автомобильных дорог регионального значения, соответствующих нормативным требованиям к транспортно-эксплуатационным показателям.

Основными результатами решения задач подпрограммы должны стать:

снижение затрат на проведение ремонтных работ в результате повышения качества содержания автомобильных дорог и уменьшения протяженности автомобильных дорог, по которым не выполнены работы в соответствии с межремонтными сроками;

формирование сети на основных направлениях автотранспортных потоков, в том числе транзитных потоков, с доведением допустимых нагрузок и габаритов для транспортных средств до отвечающих современным условиям нормативов;

строительство новых и повышение технического уровня существующих автомобильных дорог, увеличение их пропускной способности, строительство автодорожных обходов населенных пунктов, расположенных на пути движения транзитного транспортного потока к другим объектам транспортной инфраструктуры;

сокращение транспортных издержек, повышение скорости движения, оптимизация начертания сети автомобильных дорог общего пользования регионального значения и снижение перепробега автомобильного транспорта, улучшение качества и снижение времени перевозок грузов и пассажиров автомобильным транспортом;

обеспечение круглогодичного автотранспортного сообщения с населенными пунктами, повышение безопасности дорожного движения, сокращение количества и величины потерь от дорожно-транспортных происшествий, снижение отрицательного воздействия дорожно-транспортного комплекса на окружающую среду;

совершенствование системы управления и системы финансирования дорожного хозяйства;

повышение качества дорожных работ в результате использования новых технологий и материалов, внедрения достижений научно-технического прогресса;

создание дополнительных рабочих мест в дорожном хозяйстве, других отраслях экономики и сфере услуг, связанных с обслуживанием дорожного хозяйства и автомобильного транспорта.

В ходе реализации подпрограммы основным риском является невыполнение договорных обязательств подрядными организациями.

11. Оценка эффективности реализации подпрограммы

Оценка эффективности реализации подпрограммы осуществляется в соответствии с постановлением администрации области от 10 августа 2007 года № 641 «О Порядке проведения ежегодной оценки эффективности реализации долгосрочных областных целевых программ».

Для оценки социально-экономической эффективности последствий реализации подпрограммы будет применена система индикаторов, которые представляют собой количественные показатели. Данная система позволит провести мониторинг динамики изменений в дорожном хозяйстве за отчетный период с целью уточнения или корректировки поставленных задач и проводимых мероприятий.

Значения целевых индикаторов подпрограммы приведены в приложении 3 к подпрограмме.

ПРИЛОЖЕНИЕ 1
к подпрограмме «Автомобильные дороги»
(2011—2015 годы)

ПЕРЕЧЕНЬ
программных мероприятий подпрограммы «Автомобильные дороги» (2011—2015 годы)

№ п. п.	Перечень мероприятий	Срок реализации	Расходы по периодам, тыс. рублей (в ценах соответствующих лет)						Источники финансирования	Ответственные исполнители	Ожидаемые результаты реализации мероприятия
			2011—2015 годы	2011 год	2012 год	2013 год	2014 год	2015 год			
1	Расходы на дорожное хозяйство В том числе	2011—2015 годы	4716665,2	831875,2	886779,1	942646,2	999205,0	1056159,7		ГУ «Управление дорожного хозяйства Брянской области»	
	областной бюджет		4686307,7	826521,1	881071,6	936579,1	992773,9	1049362,0	областной бюджет		
1.1	Строительство и модернизация автомобильных дорог регионального и межмуниципального значения		990036,9	174612,2	186136,6	197863,2	209735,0	221689,9			строительство и реконструкция 32,1 км автомобильных дорог регионального и межмуниципального значения и 86,13 пог. м мостовых сооружений на них
1.2	Отдельные мероприятия в области дорожного хозяйства В том числе:		3574841,9	630492,6	672105,2	714447,8	757314,7	800481,6			
1.2.1	Затраты на содержание дорог регионального и межмуниципального значения в том числе:		3109294,4	548384,3	584577,7	621406,1	658690,5	696235,8			поддержание в нормативном состоянии автомобильных дорог регионального и межмуниципального значения
	текущее содержание		3071073,6	541643,3	577391,8	613767,5	650593,6	687677,4			
	капитальные вложения		38220,8	6741,0	7185,9	7638,6	8096,9	8558,4			
1.2.2	Ремонт автомобильных дорог регионального и межмуниципального значения		465547,5	82108,3	87527,5	93041,7	98624,2	104245,8			выполнение ремонта 85 км автомобильных дорог регионального и межмуниципального значения поддержание в нормативном состоянии автомобильных дорог муниципального значения
1.3	Субсидии на содержание дорог муниципального значения		121428,9	21416,3	22829,8	24268,1	25724,2	27190,5			
2	Средства бюджетов муниципальных образований на содержание дорог муниципального значения		30357,5	5354,1	5707,5	6067,1	6431,1	6797,7	муниципальные бюджеты		

ПРИЛОЖЕНИЕ 2
к подпрограмме «Автомобильные дороги» (2011—2015 годы)

МЕТОДИКА
распределения межбюджетных субсидий на содержание автомобильных дорог и искусственных сооружений на них, переданных из областной собственности в собственность органов местного самоуправления

Субсидии предоставляются бюджетам муниципальных образований на содержание автомобильных дорог и искусственных сооружений на них, переданных из областной собственности в собственность органов местного самоуправления, в рамках подпрограммы «Автомобильные дороги (2011—2015 годы)» долгосрочной целевой программы «Развитие транспортной системы Брянской области» (2011—2015 годы), на покрытие затрат, связанных с выполнением работ по содержанию автомобильных дорог и искусственных сооружений на них.

Объем субсидии бюджету муниципального образования на финансирование затрат по содержанию автомобильных дорог и искусственных сооружений на них определяется по следующей формуле:

$$Ci = (Lik \times Hi),$$

где: Ci — объем субсидии i-му муниципальному образованию;

Lik — протяженность дорог, переданных муниципальному образованию из областной собственности в соответствии с техническими категориями;

Hi — норматив затрат на содержание 1 км дорог и искусственных сооружений на них в зависимости от технической категории дороги, утвержденный нормативным правовым актом администрации области.

Размер субсидии муниципальному образованию должен составлять не более 80 процентов от необходимого объёма средств на содержание автомобильных дорог и искусственных сооружений на них, переданных из областной собственности в собственность органов местного самоуправления.

Распределение средств на указанные цели осуществляется в соответствии с постановлением администрации области.

ПРИЛОЖЕНИЕ 3
к подпрограмме «Автомобильные дороги» (2011—2015 годы)

Значения целевых индикаторов подпрограммы «Автомобильные дороги» (2011—2015 годы)

Наименование индикатора	Значение индикатора по годам реализации подпрограммы					
	2011—2015	2011	2012	2013	2014	2015
Протяженность региональных и межмуниципальных автомобильных дорог, соответствующих нормативным требованиям к транспортно-эксплуатационным показателям (км)	85	17	17	17	17	17
Увеличение доли протяженности построенных и реконструированных автомобильных дорог (км)	32,1	4,8	4,8	3,3	12,4	6,8
Протяжённость сети дорог регионального и межмуниципального значения, на которых выполняются мероприятия по содержанию (км)		5732,4	5732,4	5732,4	5732,4	5732,4
Протяжённость сети дорог муниципального значения, на которых выполняются мероприятия по содержанию (км)		293,4	293,4	293,4	293,4	293,4

ПОДПРОГРАММА
«Развитие пассажирского транспорта общего пользования» (2011—2015 годы)

ПАСПОРТ
подпрограммы «Развитие пассажирского транспорта общего пользования» (2011—2015 годы)

Наименование подпрограммы	— подпрограмма «Развитие пассажирского транспорта общего пользования» (2011—2015 годы) долгосрочной целевой программы «Развитие транспортной системы Брянской области» (2011—2015 годы)
Дата принятия решения о разработке подпрограммы, дата её утверждения	— постановление администрации области от 29 февраля 2008 года № 177 «Об утверждении и на плановый регламента работы по формированию проекта областного бюджета на 2009 год период 2010 и 2011 годов»
Государственный заказчик	— администрация Брянской области
Заказчик подпрограммы	— департамент промышленности, транспорта и связи Брянской области

Разработчик подпрограммы	— департамент промышленности, транспорта и связи Брянской области
Цель и задачи подпрограммы	— повышение жизненного и культурного уровня населения за счет повышение качества транспортного обслуживания населения и снижения себестоимости транспортных услуг путем ускоренного обновления парка предприятий транспорта общего пользования эффективными моделями автобусов и троллейбусов, повышение безопасности дорожного движения; внедрение новых современных автобусов и троллейбусов; экономия бюджетных средств
Срок реализации подпрограммы	— 2011—2015 годы
Основные мероприятия подпрограммы	— модернизация состава и оптимизация структуры парка автобусов и троллейбусов
Исполнитель подпрограммы	— департамент промышленности, транспорта и связи Брянской области
Объёмы и источники финансирования подпрограммы	— Общий объем инвестиций (тыс. руб., 2010 г.) — 505147,0 тыс. руб., в том числе областной бюджет — 255147,0 тыс. руб., в том числе: 2011 год — 45000,0 тыс. руб.; 2012 год — 47970,0 тыс. руб.; 2013 год — 50992,0 тыс. руб.; 2014 год — 54052,0 тыс. руб.; 2015 год — 57133,0 тыс. руб.; бюджеты муниципальных образований — 250000,0 тыс. руб. (по согласованию), в том числе: 2011 год — 50000,0 тыс. руб.; 2012 год — 50000,0 тыс. руб.; 2013 год — 50000,0 тыс. руб.; 2014 год — 50000,0 тыс. руб.; 2015 год — 50000,0 тыс. руб.
Ожидаемые конечные результаты реализации	— реализация подпрограммы позволит обеспечить к 2016 году: обновление парка автобусов и троллейбусов предприятий транспорта общего пользования на 25 процентов; увеличение коэффициента использования парка автобусов с 0,65 до 0,72, троллейбусов — с 0,80 до 0,85; ежегодную экономию 1000 тыс. литров ГСМ
Система организации контроля	— контроль осуществляется в соответствии с подразделом 4.2 раздела 4 Порядка, утвержденного за исполнением подпрограммы постановлением администрации области от 16 мая 2008 года № 472 «Об утверждении Порядка принятия решений о разработке долгосрочных целевых программ, их формирования и реализации»

1. Введение

Пассажирский транспорт общего пользования — важнейшая составная часть производственной инфраструктуры Брянской области и города Брянска.

Его устойчивое и эффективное функционирование является необходимым условием стабилизации, подъема и структурной перестройки экономики, улучшения условий и уровня жизни населения области.

Подпрограмма «Развитие пассажирского транспорта общего пользования» (2011—2015 годы) (далее — подпрограмма) включает мероприятия, относящиеся к пассажирскому транспорту общего пользования — автомобильному и электрическому, а также к его инфраструктуре, является продолжением действующей подпрограммы «Реформирование пассажирского транспорта общего пользования (2004—2010 годы)» областной целевой программы «Модернизация транспортной системы Брянской области на 2004—2010 годы».

Подпрограмма предусматривает формирование системы мер, комплекса мероприятий по организационно-хозяйственному и управленческому реформированию и модернизации пассажирского транспорта.

Учитывая большое социально-экономическое значение пассажирского транспорта общего пользования, обосновывается настоятельная необходимость усиления государственной поддержки для вывода его из кризисного состояния и улучшения механизмов государственного регулирования на всех уровнях управления.

В результате реализации подпрограммы будут созданы условия для поэтапного ускорения обновления устаревших основных фондов транспортного комплекса области и города Брянска, в первую очередь парка автобусов, обеспечено улучшение его функционирования за счет координации и взаимодействия органов власти на всех уровнях и автотранспортных предприятий общего пользования в деле согласованного развития и четкого взаимодействия видов транспорта.

2. Характеристика проблемы, анализ причин её возникновения и необходимость ее решения на региональном уровне программно-целевым методом

Надежная и эффективная работа пассажирского транспорта общего пользования является важнейшим показателем социально-политической и экономической стабильности в области.

Пассажирский транспорт общего пользования обеспечивает основную часть трудовых поездок населения, непосредственно влияя на эффективность экономики региона.

В настоящее время состояние и функционирование пассажирского транспорта общего пользования в Брянской области характеризуется рядом серьезных недостатков и негативных тенденций, для устранения которых необходимо решить сложные проблемы, для чего в ряде случаев требуются значительные объемы капиталовложений, совершенствование нормативно-правовой и законодательной базы, оздоровление финансового состояния предприятий и усиление государственной поддержки.

В числе основных недостатков, определяющих сущность проблемной ситуации:

отсутствие современного законодательно-правового, нормативного и методического обеспечения развития и функционирования пассажирского транспорта общего пользования;

неустойчивое финансовое состояние предприятий транспорта общего пользования, наличие большой задолженности прошлых лет, серьезный дефицит финансовых ресурсов, приведшие к существенному спаду инвестиционной активности, в первую очередь в части приобретения транспортных средств;

неудовлетворительное состояние парка автобусов и троллейбусов, до 60 процентов которых находятся за пределами амортизационных сроков, сильно изношены, требуют больших затрат на ремонт и поддержание в приемлемом техническом состоянии;

неполное возмещение из федерального бюджета, бюджетов Брянской области и города Брянска затрат пассажирского транспорта общего пользования на обслуживание пассажиров льготных категорий;

снижение уровня безопасности функционирования общественного транспорта.

Одной из острейших проблем пассажирского транспорта общего пользования в Брянской области, финансируемого из областного бюджета и бюджета города Брянска, является изношенный и малоэффективный подвижной состав, который не соответствует требованиям нормативных документов по перевозке пассажиров, имеет высокие эксплуатационные расходы, не позволяющие автотранспортным предприятиям общего пользования проводить политику эффективного обновления основных фондов.

С 1996 по 2000 год было приобретено всего лишь 70 автобусов (в том числе бывших в эксплуатации) и 4 троллейбуса. С 2001 по 2004 год по областной программе «Обновление подвижного состава пассажирского автомобильного транспорта Брянской области на 2001—2005 годы» приобретен 141 автобус (в том числе 15, бывших в эксплуатации) и 12 троллейбусов, 202 транспортные единицы капитально отремонтированы за счет бюджетных средств, выделяемых на эти цели. С 2005 по 2008 год по подпрограмме «Реформирование пассажирского транспорта общего пользования (2004—2010 годы)» областной целевой программы «Модернизация транспортной системы Брянской области на 2004—2010 годы» приобретено 205 новых автобусов и 12 троллейбусов.

Несмотря на рост темпов обновления подвижного состава численность парка автобусов и троллейбусов из года в год снижается, техническое состояние подвижного состава продолжает находиться на низком уровне. Так, в 1995 году было 1248 автобусов и 191 троллейбус, находящиеся на балансе автотранспортных предприятий общего пользования Брянской области, в 2000 году — 1115 автобусов и 184 троллейбуса, в 2005 году — 906 автобусов и 167 троллейбусов. Из 905 автобусов, находящихся в настоящее время на балансе автотранспортных предприятий общего пользования Брянской области, 340 единиц, или 37,6 процента, полностью амортизированы и подлежат выбраковке и списанию. Из 181 троллейбуса МУП «Брянское троллейбусное управление» подлежат списанию 115 подвижных единицы (64 процента), значительная часть парка автобусов представляет собой морально устаревшие модели с бензиновым двигателем и большими эксплуатационными расходами.

Кроме того, более половины автобусного парка эксплуатируется на территориях с плотностью загрязнения цезием-137 от 5 до 15 Ки/кв. км. В салонах автобусов создается повышенный уровень радиоактивной запыленности из-за высокой степени износа кузовов, которые не в состоянии обеспечить необходимую герметизацию салонов. Эксплуатация автобусов с такими салонами в условиях второй зоны радиоактивного загрязнения (последствия аварии на Чернобыльской атомной электростанции) по заключению экспертной комиссии недопустима.

Санитарно-эпидемиологической службой и Брянской радиологической лабораторией Ленинградского НИИ радиационной гигиены предложено вывести из эксплуатации все автобусы со сроком службы более 5 лет по причине неудовлетворительного состояния кузовов и проникновения в салон радиоактивной пыли (загрязнения).

Низкое техническое состояние подвижного состава, изношенный и малоэффективный парк автобусов и троллейбусов, отсутствие необходимого гаражного и металлорежущего оборудования, резкое физическое старение производственной базы, особенно зданий, построенных из металлоконструкций типа «Модуль», резкое повышение цен на энергоносители, металлоизделия, оборудование, нефтепродукты, электроэнергию, большие эксплуатационные расходы и, как следствие, отсутствие достаточных возможностей по достижению уровня современного качества предоставляемых населению услуг, а также массовые перевозки детей и взрослого населения из второй зоны радиоактивного загрязнения на лечение требуют принятия неотложных мер по продлению действующей подпрограммы «Реформирование пассажирского транспорта общего пользования (2004—2010 годы)» областной целевой программы «Модернизация транспортной системы Брянской области на 2004—2010 годы».

В настоящее время в районах Брянской области действуют 23 автотранспортных предприятия общего пользования и 2 муниципальных пассажирских предприятия в городе Брянске, которые в соответствии с контрактами на выполнение государственного заказа обеспечивают перевозки пассажиров на 464 социально значимых автобусных маршрутах общей протяженностью свыше 19 тыс. км, в том числе на 79 городских, 350 пригородных, 24 междугородных и 11 международных автобусных маршрутах, а также на 24 троллейбусных маршрутах протяженностью около 0,4 тыс. км.

Ежедневно пассажирским транспортом общего пользования области перевозится по социально значимым маршрутам более полумиллиона пассажиров.

Предприятия пассажирского транспорта общего пользования осуществляют пассажирские перевозки в условиях регулируемых тарифов.

Все автобусы АТП городов и районов области, являясь государственной собственностью, автобусы и троллейбусы в г. Брянске (муниципальная собственность), переданы транспортным предприятиям общего пользования и используются для работы на автобусных и троллейбусных маршрутах по утвержденному органами исполнительной власти расписанию движения.

Наибольшей потребностью для транспортных предприятий является приобретение автобусов большой и средней вместимости.

Острая ситуация сложилась в городах, расположенных во второй зоне радиоактивного загрязнения, Новозыбкове, Клинцах, Унече, Почепе и Дятькове, в которых автобус является единственным видом общественного транспорта. Из-за возросших интервалов движения автобусов по городским маршрутам время ожидания пассажиров на остановках в часы «пик» часто превышает 20 минут, а на отдельных маршрутах доходит до одного часа.

Такая ситуация объясняется резким снижением темпов обновления подвижного состава Брянской области с 1992 по 2000 год и недостаточным обновлением с 2001 по 2004 год.

Ситуация усугубляется тем, что падение обеспеченности общественным транспортом ниже некоторого критического уровня может служить фактором социальной нестабильности.

3. Цель и задачи подпрограммы

Основной целью подпрограммы является сокращение удельного веса транспортных средств со сверхнормативным сроком амортизации.

Обновление транспортных средств пассажирского транспорта общего пользования предусмотрено производить путем оснащения парка автобусов и троллейбусов подвижным составом с улучшенными и более эффективными технико-эксплуатационными показателями, более высокого уровня комфортности для пассажиров.

Достижение указанной цели позволит создать условия для эффективного и безопасного функционирования пассажирского автомобильного и электрического транспорта общего пользования по удовлетворению потребностей социальной сферы в услугах пассажирских перевозок, отвечающих современным требованиям. Внедрение новых современных автобусов и троллейбусов приведет к экономии средств бюджетов, экономии около 1000 тыс. литров ГСМ.

К концу периода (2015 год) предельное наполнение салонов автобусов в часы «пик» на городских маршрутах не должно быть выше 5—6 человек на 1 кв. м свободной площади салона, салонов троллейбусов — 6—8 человек.

Необходимо оптимизировать структуру парка автобусов, пополнить его современными, отвечающими международным стандартам транспортными средствами.

4. Срок реализации подпрограммы

Срок реализации подпрограммы — 2011—2015 годы. Разделение срока реализации подпрограммы на этапы не предполагается.

5. Состав программных мероприятий

Мероприятия программы предусматривают приобретение новых автобусов и троллейбусов эффективных моделей отечественного производства.

Приобретаемые за счет средств областного бюджета автобусы и троллейбусы закрепляются в собственность Брянской области и передаются автотранспортным предприятиям, обеспечивающим пассажирские перевозки на договорной основе, в рамках действующего гражданского законодательства.

6. Механизм реализации подпрограммы

Главный распорядитель бюджетных средств — департамент промышленности, транспорта и связи Брянской области в соответствии с Федеральным законом от 21 июля 2005 года № 94-ФЗ «О размещении заказов на поставки товаров, выполнение работ, оказание услуг для государственных и муниципальных нужд» и с учетом ежегодно выделяемых средств на реализацию подпрограммы проводит закупку автобусов и троллейбусов.

7. Ресурсное обеспечение подпрограммы

Общий объем финансирования подпрограммы составляет 505147,0 тыс. рублей (в ценах 2008 года), в том числе:

областной бюджет — 255147,0 тыс. руб., в том числе:

2011 год — 45000,0 тыс. руб.;
2012 год — 47970,0 тыс. руб.;
2013 год — 50992,0 тыс. руб.;
2014 год — 54052,0 тыс. руб.;
2015 год — 57133,0 тыс. руб.;

из бюджета города Брянска — 250000,0 тыс. рублей (по согласованию), в том числе:

2011 год — 50000,0 тыс. руб.;
2012 год — 50000,0 тыс. руб.;
2013 год — 50000,0 тыс. руб.;
2014 год — 50000,0 тыс. руб.;
2015 год — 50 000,0 тыс. руб.

Финансирование мероприятий за счет средств бюджета города Брянска осуществляется при согласовании выделения ассигнований на такие мероприятия за счет средств соответствующих источников.

8. Организация управления реализацией подпрограммы и контроль за ходом ее реализации

Заказчик подпрограммы — департамент промышленности, транспорта и связи Брянской области:

разрабатывает заявки и конкурсную документацию на проведение торгов (конкурсов) поставщиков подвижного состава в соответствии с Федеральным законом от 21 июля 2005 года № 94-ФЗ «О размещении заказов на поставки товаров, выполнение работ, оказание услуг для государственных и муниципальных нужд»;

заключает договоры (контракты) с поставщиками подвижного состава;

контролирует своевременную комплектную поставку подвижного состава;

разрабатывает заявки и конкурсную документацию на проведение торгов (конкурсов) на выполнение государственного заказа по перевозке пассажиров автомобильным транспортом по социально значимым маршрутам в соответствии с Федеральным законом от 21 июля 2005 года № 94-ФЗ «О размещении заказов на поставки товаров, выполнение работ, оказание услуг для государственных и муниципальных нужд»;

производит распределение и передачу подвижного состава пассажирским транспортным предприятиям общего пользования, выполняющим государственный заказ по перевозке пассажиров по социально значимым маршрутам, согласно распоряжению администрации области.

Департамент государственных закупок Брянской области проводит проведение торгов (конкурсов) поставщиков подвижного состава и на выполнение государственного заказа по перевозке пассажиров автомобильным транспортом по социально значимым маршрутам по заявке и конкурсной документации, представленной департаментом промышленности, транспорта и связи Брянской области.

Подвижной состав передается автотранспортным предприятиям общего пользования в зависимости от их организационно-правовой формы следующим образом:

государственным унитарным предприятиям областной собственности — в хозяйственное ведение;

остальным транспортным предприятиям — в безвозмездное пользование.

Департамент промышленности, транспорта и связи Брянской области направляет в комитет по экономической политике Брянской области:

ежемесячно, не позднее 15 числа месяца, следующего за отчетным, подробную информацию об использовании средств, выделенных на реализацию подпрограммы, справочную и аналитическую информацию о ходе реализации подпрограммы;

по завершении реализации программы в 2015 году — доклад о выполнении подпрограммы.

Комитет по экономической политике Брянской области ежемесячно, до 30 числа месяца, следующего за отчетным месяцем, и ежегодно, до 15 февраля года, следующего за отчетным годом, направляет Губернатору Брянской области и финансовому управлению Брянской области итоги реализации подпрограммы за истекший период.

9. Последствия реализации подпрограммы, оценка внешних условий и рисков её реализации

Одной из главных особенностей подпрограммы является социальная направленность ее мероприятий, осуществление которых призвано улучшить или не допустить ухудшение качества услуг, гарантированное обеспечение государством хотя бы минимального уровня транспортного обслуживания населения.

Реализация подпрограммы позволит оказать положительное воздействие на экологию и здоровье населения, значительно уменьшить эмиссию окиси углерода, двуокиси серы, двуокиси азота и др. и существенно улучшить экономическую обстановку, что особенно важно для городов и поселков области.

Новые автобусы будут менее шумными, максимальный уровень шума по нормативу (на расстоянии 15 м от автобуса) не превышает 86 дБ, что особенно важно для жителей городов и районных центров области.

Реализация подпрограммы позволит повысить экономическую эффективность работы предприятий транспорта общего пользования, в том числе:

обновить парк автобусов и троллейбусов предприятий транспорта общего пользования на 25 процентов;

увеличить коэффициент использования парка автобусов за расчетный период 2011—2015 годов с 0,65 до 0,72, троллейбусов — с 0,80 до 0,85;

обеспечить к 2016 году экономию до 1000 тыс. литров ГСМ в год.

Изменение эффективности реализации подпрограммы по годам указаны в таблице.

№ п. п.	Показатель эффективности подпрограммы	Годы реализации подпрограммы					
		2010	2011	2012	2013	2014	2015
1	Коэффициент использования парка автобусов	0,65	0,66	0,67	0,69	0,71	0,72
2	Коэффициент использования парка троллейбусов	0,80	0,81	0,82	0,835	0,84	0,85
3	Экономия ГСМ в сравнении с действующим показателем (тыс. литров)		34	189	448	708	964

10. Оценка эффективности

Оценка эффективности реализации подпрограммы осуществляется в соответствии с Порядком оценки эффективности реализации долгосрочных областных целевых программ, утвержденным постановлением администрации области от 10 августа 2007 г. № 641 «О Порядке проведения ежегодной оценки эффективности реализации долгосрочных целевых программ».

ПРИЛОЖЕНИЕ
к подпрограмме «Развитие пассажирского транспорта общего пользования» (2011—2015 годы) долгосрочной целевой программы «Развитие транспортной системы Брянской области» (2011—2015 годы)

ПЕРЕЧЕНЬ
мероприятий по реализации подпрограммы «Развитие транспортной системы Брянской области» (2011—2015 годы)

№ п. п.	Наименование мероприятия подпрограммы	Срок реализации	Объем финансирования, тыс. рублей						Источник финансирования	Ответственные исполнители	Ожидаемые результаты реализации мероприятия
			всего	в том числе по годам							
				2011	2012	2013	2014	2015			
	Приобретение автобусов и троллейбусов	2011—2015 годы	255147,0 250000,0	45000,0 50000,0	47970,0 50000,0	50992,0 50000,0	54052,0 50000,0	57133,0 50000,0	областной бюджет бюджеты муниципальных образований (по согласованию)	департамент промышленности, транспорта и связи Брянской области	приобретение автобусов большой вместимости — 69 ед.; средней вместимости — 105 ед.; малой вместимости — 51 ед.; троллейбусов — 75 ед.
	Итого		505147,0	95000,0	97970,0	100992,0	104052,0	107133,0			

АДМИНИСТРАЦИЯ БРЯНСКОЙ ОБЛАСТИ
ПОСТАНОВЛЕНИЕ

от 9 июля 2009 г. **№ 700**

г. Брянск

Об утверждении Порядка оказания мер социальной поддержки гражданам Брянской области в части лекарственного обеспечения при амбулаторном лечении

Во исполнение Основ законодательства Российской Федерации об охране здоровья граждан от 22 июля 1993 г. № 5487-1, постановлений Правительства Российской Федерации от 30 июля 1994 г. № 890 «О государственной поддержке развития медицинской промышленности и улучшении обеспечения населения и учреждений здравоохранения лекарственными средствами и изделиями медицинского назначения», от 1 декабря 2004 г. № 715 «Об утверждении перечня социально значимых заболеваний и перечня заболеваний, представляющих опасность для окружающих», от 5 декабря 2008 г. № 913 «О Программе государственных гарантий оказания гражданам Российской Федерации бесплатной медицинской помощи на 2009 год», в целях установления мер социальной поддержки отдельным группам населения и по категориям заболеваний в части лекарственного обеспечения при амбулаторном лечении

ПОСТАНОВЛЯЮ:

1. Утвердить прилагаемый Порядок оказания мер социальной поддержки гражданам Брянской области в части лекарственного обеспечения при амбулаторном лечении.

2. Признать утратившими силу постановления администрации области: от 27 января 2005 г. № 15 «Об оказании мер социальной поддержки в части лекарственного обеспечения отдельным группам населения и гражданам, страдающим социально значимыми заболеваниями и заболеваниями, представляющими опасность для окружающих»;

от 16 февраля 2006 г. № 109 «О внесении изменений в постановление администрации области от 27 января 2005 г. № 15 «Об оказании мер социальной поддержки в части лекарственного обеспечения отдельным группам населения и гражданам, страдающим социально значимыми заболеваниями и заболеваниями, представляющими опасность для окружающих»;

от 17 апреля 2006 г. № 240 «О внесении изменений в постановление администрации области от 27 января 2005 г. № 15 «Об оказании мер социальной поддержки в части лекарственного обеспечения отдельным группам населения и гражданам, страдающим социально значимыми заболеваниями и заболеваниями, представляющими опасность для окружающих» и утверждении Правил обеспечения бесплатными медикаментами для лечения ВИЧ-инфекции в амбулаторных условиях в специализированных медицинских учреждениях».

3. Настоящее постановление вступает в силу со дня официального опубликования и распространяется на правоотношения, возникшие с 1 января 2009 года.

4. Контроль за исполнением настоящего постановления возложить на временно исполняющего обязанности заместителя Губернатора Брянской области — председателя комитета по экономической политике Брянской области Ковалевского В. В.

Губернатор Н. В. ДЕНИН

УТВЕРЖДЕН
постановлением администрации
Брянской области
от 9 июля 2009 г. № 700

ПОРЯДОК
оказания мер социальной поддержки гражданам Брянской области в части лекарственного обеспечения при амбулаторном лечении

1. Настоящий Порядок устанавливает меры социальной поддержки группам населения и категориям заболеваний, при амбулаторном лечении которых лекарственные средства и изделия медицинского назначения отпускаются по рецептам врачей бесплатно или с 50-процентной скидкой со свободных цен (далее — граждане, имеющие право на получение лекарственных средств бесплатно или со скидкой).

2. Обеспечение лекарственными средствами граждан: страдающих сахарным диабетом — сахароснижающими препаратами, туберкулёзом — противотуберкулёзными препаратами, заболеваниями, вызванными вирусом иммунодефицита человека (ВИЧ), — препаратами для лечения ВИЧ-инфекции — осуществляется бесплатно за счет средств областного бюджета, предусмотренных областной целевой программой «Предупреждение и борьба с социально значимыми заболеваниями» (2009—2011 годы), в рамках соответствующих подпрограмм через лечебно-профилактические учреждения области по месту их проживания и через ГУЗ «Брянский областной противотуберкулёзный диспансер», ГУЗ «Брянская областная детская туберкулёзная больница», ГУЗ «Центр по профилактике и борьбе со СПИД и инфекционными заболеваниями Брянской области».

Обеспечение другими лекарственными средствами и изделиями медицинского назначения в соответствии с постановлением Правительства Российской Федерации от 30 июля 1994 г. № 890 «О государственной поддержке развития медицинской промышленности и улучшении обеспечения населения и учреждений здравоохранения лекарственными средствами и изделиями медицинского назначения» категорий заболеваний, указанных в абзаце первом настоящего пункта, а также граждан, имеющих право на получение лекарственных средств бесплатно или со скидкой, и граждан, страдающих другими социально значимыми заболеваниями (онкологические заболевания, психические расстройства, инфекции, передающиеся половым путём (сифилис), лепра), осуществляется бесплатно за счет средств областного бюджета, предусмотренных областной целевой программой «Предупреждение и борьба с социально значимыми заболеваниями» (2009—2011 годы), подпрограммой «Лекарственное обеспечение населения Брянской области», на основании выписанных рецептов.

3. Назначение лекарственных средств указанным категориям больных при амбулаторном лечении осуществляется непосредственно лечащим врачом исходя из тяжести и характера заболевания согласно утвержденным в установленном порядке

стандартам медицинской помощи и в соответствии с территориальным перечнем жизненно необходимых и важнейших лекарственных средств, утверждённым приказом департамента здравоохранения Брянской области.

Назначение лекарственных средств (наименование препаратов, разовая доза, способ и кратность приема (введения)), ориентировочная длительность курса, обоснование назначения лекарственных средств фиксируются в медицинских документах больного (амбулаторной карте). За необоснованное назначение лекарственных средств лечащий врач несёт ответственность в соответствии с законодательством Российской Федерации.

4. Порядок выписки рецептов на лекарственные средства и их оформление осуществляется в соответствии с приказом Минздравсоцразвития России от 12 февраля 2007 г. № 110 «О порядке назначения и выписывания лекарственных средств, изделий медицинского назначения и специализированных продуктов лечебного питания».

Отпуск лекарственных средств осуществляется в соответствии с приказом Минздравсоцразвития России от 14 декабря 2005 г. № 785 «О порядке отпуска лекарственных средств» по месту жительства больных аптечными организациями, заключившими государственные контракты (договоры) с департаментом здравоохранения Брянской области и лечебно-профилактическим учреждением, осуществляющим выписку рецептов в пределах выделенных лимитов.

5. Для возмещения расходов, связанных с предоставлением мер социальной поддержки гражданам, имеющим право на получение лекарственных средств бесплатно или со скидкой, аптечные организации до 5 числа месяца, следующего за отчётным периодом, представляют в лечебно-профилактические учреждения, осуществляющие выписку рецептов, счета за отпущенные лекарственные средства и пофамильные реестры с копиями рецептов отпущенных лекарственных средств и изделий медицинского назначения.

6. Возмещение расходов, связанных с предоставлением мер социальной поддержки гражданам, имеющим право на получение лекарственных средств бесплатно или со скидкой, осуществляется за счет средств, предусмотренных законом Брянской области об областном бюджете на соответствующий финансовый год в пределах лимитов бюджетных обязательств по областной целевой программе «Предупреждение и борьба с социально значимыми заболеваниями» (2009—2011 годы).

7. Возмещение расходов аптечным организациям за лекарственные средства и изделия медицинского назначения, отпущенные в установленном порядке гражданам, имеющим право на получение лекарственных средств бесплатно или со скидкой, производится департаментом здравоохранения Брянской области на основании счетов-фактур (счетов, накладных) за отпущенные лекарственные средства, пофамильных реестров, заверенных руководителями и главными бухгалтерами лечебно-профилактического и аптечного учреждений, и государственных контрактов (договоров), заключенных между департаментом здравоохранения Брянской области, аптечной организацией и лечебно-профилактическим учреждением, осуществляющим выписку рецептов. Пофамильные реестры составляются по группам населения и категориям заболеваний в соответствии с постановлением Правительства Российской Федерации от 30 июля 1994 г. № 890.

8. Лечебно-профилактические учреждения после согласования с аптечными организациями представляют в департамент здравоохранения Брянской области ежеквартально» (накопительным итогом с начала года), не позднее 10 числа месяца, следующего за отчётным периодом, отчёт о мониторинге мероприятий по предоставлению мер социальной поддержки в части лекарственного обеспечения амбулаторным больным, имеющим право на получение лекарственных средств бесплатно или со скидкой, и гражданам, страдающим социально значимыми заболеваниями (прилагаемые формы 1, 2).

9. Департамент здравоохранения Брянской области представляет в финансовое управление Брянской области:

ежемесячно в установленные сроки — отчет о расходах, связанных с возмещением стоимости отпущенных лекарственных средств и изделий медицинского назначения в соответствии с формами, утвержденными Министерством финансов Российской Федерации;

ежеквартально до 20 числа месяца, следующего за отчётным, — сводный отчёт о мониторинге мероприятий по предоставлению мер социальной поддержки в части лекарственного обеспечения гражданам, имеющим право на получение лекарственных средств бесплатно или со скидкой, гражданам, страдающим социально значимыми заболеваниями, (прилагаемые формы 1, 2) по районам области и городу Брянску.

10. Департамент здравоохранения Брянской области осуществляет контроль за наличием в аптечных организациях лекарственных средств в соответствии перечнем жизненно необходимых и важнейших лекарственных средств и изделий медицинского назначения для амбулаторного лечения на территории Брянской области и своевременным отпуском лекарственных средств гражданам, имеющим право на получение лекарственных средств бесплатно или со скидкой.

11. Контроль за обоснованностью назначения и выпиской лекарственных средств в лечебно-профилактических учреждениях осуществляется в соответствии с разделом IV приложения 13 к приказу Минздравсоцразвития России от 12 февраля 2007 г. № 110 «О порядке назначения и выписывания лекарственных средств, изделий медицинского назначения и специализированных продуктов лечебного питания».

Контроль за обоснованностью назначения лекарственных средств специалистами департамента здравоохранения Брянской области осуществляется при проведении плановых и внеплановых проверок лечебно-профилактических учреждений.

ФОРМА 1

ОТЧЁТ

о мониторинге мероприятий, связанных с предоставлением мер социальной поддержки в части лекарственного обеспечения амбулаторным больным, страдающим социально значимыми заболеваниями и заболеваниями, представляющими опасность для окружающих

(составляется ежеквартально, не позднее 10 числа месяца, следующего за отчётным периодом)

на _____ 20 __ года _____ (наименование ЛПУ)

Перечень социально значимых заболеваний	Число обратившихся за лекарственными средствами (чел.)	Численность граждан, обеспеченных лекарственными средствами		Количество выписанных льготных рецептов (штук)	Объём финансовых средств, израсходованных на лекарственное обеспечение (руб.)	Количество обслуженных рецептов (штук)	Средняя стоимость одного рецепта (руб.)	Стоимость отпущенных лекарственных средств на одного больного, получившего лекарственные средства (руб.)
		чел.	% от обратившихся					
1	2	3	4	5	6	7	8	9
Туберкулёз								
Сахарный диабет								
Психические расстройства								
Заболевания, вызванные вирусом иммунодефицита человека (ВИЧ)								
Онкологические заболевания								
Сифилис								
Лепра								

Главный врач лечебно-профилактического учреждения

М. П.

Руководитель аптечной организации

М. П.

Исполнитель (телефон)

ФОРМА 2

ОТЧЁТ

о мониторинге мероприятий, связанных с предоставлением мер социальной поддержки в части лекарственного обеспечения группам населения и категориям заболеваний, при амбулаторном лечении которых лекарственные средства и изделия медицинского назначения отпускаются по рецептам врачей бесплатно и с 50-процентной скидкой

(составляется ежеквартально, не позднее 10 числа месяца, следующего за отчётным периодом)

на _____ 20 __ года _____ (наименование ЛПУ)

Перечень групп населения и категорий заболеваний	Число обратившихся за лекарственными средствами (чел.)	Численность граждан, обеспеченных лекарственными средствами		Количество выписанных льготных рецептов (штук)	Объём финансовых средств, израсходованных на лекарственное обеспечение (руб.)	Количество обслуженных рецептов (штук)	Средняя стоимость одного рецепта (руб.)	Стоимость отпущенных лекарственных средств на одного больного, получившего лекарственные средства (руб.)
		чел.	% от обратившихся					
1	2	3	4	5	6	7	8	9
Дети первых трёх лет жизни								
Дети из многодетных семей в возрасте до 6 лет								
Детские церебральные параличи								
Гепатоцеребральная дистрофия и фенил-кетонурия								
Муковисцидоз (больным детям)								
Острая перемежающаяся порфирия								
Гематологические заболевания, гемобластозы, цитопения, наследственные гемопатии								
Лучевая болезнь								
Тяжёлая форма бруцеллёза								
Системные хронические тяжёлые заболевания кожи								
Бронхиальная астма								
Ревматизм и ревматоидный артрит, системная (острая) красная волчанка, болезнь Бехтерева								
Инфаркт миокарда (первые шесть месяцев)								
Состояние после операции по протезированию клапанов сердца								
Пересадка органов и тканей								
Несахарный диабет								

(Продолжение табл.)

1	2	3	4	5	6	7	8	9
Гипофизарный нанизм								
Преждевременное половое развитие								
Рассеянный склероз								
Миастения								
Миопатия								
Мозжечковая атаксия Мари								
Болезнь Паркинсона								
Хронические урологические заболевания								
Глаукома, катаракта								
Аддисонова болезнь								
Эпилепсия								

Главный врач лечебно-
профилактического учреждения

М. П.

Руководитель аптечной организации

М. П.

Исполнитель (телефон)

АДМИНИСТРАЦИЯ БРЯНСКОЙ ОБЛАСТИ
ПОСТАНОВЛЕНИЕ

от 31 июля 2009 г. **№ 795**

г. Брянск

Об утверждении перечня государственного имущества Брянской области, подлежащего использованию только в целях предоставления его во владение и (или) пользование на долгосрочной основе (в том числе по льготным ставкам арендной платы) субъектам малого и среднего предпринимательства и организациям, образующим инфраструктуру поддержки субъектов малого и среднего предпринимательства

В соответствии с Федеральным законом от 24 июля 2007 года № 209-ФЗ «О развитии малого и среднего предпринимательства в Российской Федерации»

ПОСТАНОВЛЯЮ:

1. Утвердить прилагаемый перечень государственного имущества Брянской области, свободного от прав третьих лиц (за исключением имущественных прав субъектов малого и среднего предпринимательства), подлежащего использованию только в целях предоставления его во владение и (или) пользование на долгосрочной основе (в том числе по льготным ставкам арендной платы) субъектам малого и среднего предпринимательства и организациям, образующим инфраструктуру поддержки субъектов малого и среднего предпринимательства (далее — перечень).

2. Управлению имущественных отношений Брянской области опубликовать перечень в информационно-аналитическом бюллетене «Официальная Брянщина» и на официальном сайте администрации Брянской области.

3. Контроль за исполнением настоящего постановления возложить на вице-губернатора Брянской области Касацкого А. И.

Губернатор Н. В. ДЕНИН

УТВЕРЖДЕН
постановлением администрации
Брянской области
от 31 июля 2009 г. № 795

ПЕРЕЧЕНЬ

государственного имущества Брянской области, свободного от прав третьих лиц (за исключением имущественных прав субъектов малого и среднего предпринимательства), подлежащего использованию только в целях предоставления его во владение и (или) пользование на долгосрочной основе (в том числе по льготным ставкам арендной платы) субъектам малого и среднего предпринимательства и организациям, образующим инфраструктуру поддержки субъектов малого и среднего предпринимательства

№ п. п.	Наименование имущества	Местоположение имущества	Площадь предоставляемого имущества, кв. м	Наименование правообладателя имущества	Полное наименование арендатора, ИНН/КПП, ОГРН	Номер и дата договора аренды, срок договора	Основание включения (исключения) объекта (наименование, дата и номер документа)
1	2	3	4	5	6	7	8
1	Столовая	241021, г. Брянск, ул. Димитрова, 112	38,8	ГОУ НПО «Профессиональное училище № 19»	ИП Тихомирова Я. Б., ИНН 323201711811	от 30.12.2008 № 322, с 01.01.2009 по 30.12.2009	
2	Общежитие	241021, г. Брянск, ул. Димитрова, 112	51,3	ГОУ НПО «Профессиональное училище № 19»	ИП Сапачев И. И., ИНН 323201532499	от 30.12.2008 № 324, с 01.01.2009 по 30.12.2009	
3	Общежитие	241021, г. Брянск, ул. Димитрова, 112	187,7	ГОУ НПО «Профессиональное училище № 19»	ИП Герасимов В. А., ИНН 323402007475	от 30.12.2008 № 323, с 01.01.2009 по 30.12.2009	
4	Учебные мастерские	Брянская область, г. Дятьково, ул. Качалова, 4	32	ГОУ НПО «Профессиональное училище № 14»,	ИП Храмченков С. М., ИНН 320200177743	от 01.12.2008 № 254, с 01.01.2009 по 30.12.2009	
5	Автовокзал	Брянская область, Почепский район, г. Почеп, ул. Усиевича, 101	20,8	департамент промышленности, транспорта и связи Брянской области	ЧП Лепешко Т. А., ИНН 322400026390	от 10.03.2009 № 40, с 01.01.2009 по 30.12.2009	
6	Автовокзал	Брянская область, Стародубский район, г. Стародуб, ул. Семашко, 9	5	департамент промышленности, транспорта и связи Брянской области	ИП Халеева Е. И., ИНН 322700021603	от 29.12.2008 № 311, с 01.01.2009 по 30.12.2009	
7	Автовокзал	Брянская область, Почепский район, г. Почеп, ул. Усиевича, 101	11,4	департамент промышленности, транспорта и связи Брянской области	ИП Щерба М. И., ИНН 322400078849	от 10.03.2009 № 39, с 01.01.2009 по 30.12.2009	
8	Автовокзал	Брянская область, Унечский район, г. Унеча, ул. Иванова, 24	9,9	департамент промышленности, транспорта и связи Брянской области	ИП Алексеенко С.А., ИНН 323100146095	от 05.05.2009 № 92, с 01.04.2009 по 30.03.2010	
9	Здание клинико-диагностического центра	г. Брянск, ул. Бежицкая, 2	4,1	ГУЗ «Брянский клинико-диагностический центр»	ООО «Светлана», ИНН/КПП 3249002315/324901001	от 30.12.2008 № 315, с 01.01.2009 по 30.12.2009	
10	Здание клинико-диагностического центра	г. Брянск, ул. Бежицкая, 2	6,2	ГУЗ «Брянский клинико-диагностический центр»	ООО «Витас», ИНН/КПП 3234016650/323401001	от 30.12.2008 № 316, с 01.01.2009 по 30.12.2009	

(Продолжение табл.)

1	2	3	4	5	6	7	8
11	Консультативная поликлиника	г. Брянск, просп. Ст. Димитрова, 100	2,5	ГУЗ «Брянская областная детская больница»	ИП Ромашина В. И., ИНН 323405417085	от 30.12.2008 № 320, с 01.01.2009 по 30.12.2009	
12	Хирургический корпус	г. Брянск, просп. Ст. Димитрова, 33	3,76	ГУЗ «Брянский областной онкологический диспансер»	ИП Новиков Г. М., ИНН 323400136669, ОГРН 304325504100302	от 30.12.2008 № 331, с 20.12.2008 по 18.12.2009	
13	Хирургический корпус	г. Брянск, просп. Ст. Димитрова, 33	3,76	ГУЗ «Брянский областной онкологический диспансер»	ИП Мосина Н. А., ИНН 323400237064, ОГРН 304325029300470	от 30.12.2008 № 330, с 01.01.2009 по 30.12.2009	
14	Терапевтический корпус	г. Брянск, просп. Ст. Димитрова, 33	20,88	ГУЗ «Брянский областной онкологический диспансер»	ИП Мастеров Е. В., ИНН 323400649036, ОГРН 304325030200230	от 30.12.2008 № 329, с 01.11.2008 по 30.10.2009	
15	Госпиталь для ветеранов ВОВ	г. Брянск, просп. Ст. Димитрова, 84б	23,2	ГУЗ «Брянский областной госпиталь для ветеранов войн»	ИП Гаврев Ю. М., ИНН 323300645662, ОГРН 304323335000166	от 30.12.2008 № 349, с 01.01.2009 по 30.12.2009	
16	Лечебный корпус (основной)	г. Брянск, ул. Куйбышева, 16	2,86	ГУЗ «Брянский областной кожно-венерологический диспансер»	ИП Бернов С. Г., ИНН 511090486465, ОГРН 304511020500083	от 28.07.2008 № 201, с 01.08.2008 по 30.07.2009	
17	Хозяйственный блок	г. Брянск, ул. Куйбышева, 96	2,76	ГУЗ «Брянский областной кожно-венерологический диспансер»	ИП Бернов С. Г., ИНН 511090486465, ОГРН 304511020500083	от 11.12.2008 № 266, с 11.12.2008 по 09.12.2009	
18	Здание областной стоматологической поликлиники	241037, г. Брянск, просп. Ст. Димитрова, 11а	14,2	ГУЗ «Брянская областная стоматологическая поликлиника»	ИП Меркулова Л. Ю., ИНН 323404884697	от 10.02.2009 № 27, с 01.01.2009 по 30.12.2009	
19	Здание областной стоматологической поликлиники	241037, г. Брянск, просп. Ст. Димитрова, 11а	2	ГУЗ «Брянская областная стоматологическая поликлиника»	ИП Лихинина В. И., ИНН 323500585851	от 30.12.2008 № 384, с 01.01.2009 по 30.12.2009	
20	Здание областной стоматологической поликлиники	241037, г. Брянск, просп. Ст. Димитрова, 11а	36,7	ГУЗ «Брянская областная стоматологическая поликлиника»	ИП Мурзенков М. М., ИНН 325003037048	от 30.12.2008 № 333, с 01.01.2009 по 30.12.2009	
21	Здание областной стоматологической поликлиники	241037, г. Брянск, просп. Ст. Димитрова, 11а	31,5	ГУЗ «Брянская областная стоматологическая поликлиника»	ИП Тюрина Л. В., ИНН 323404111601	от 30.12.2008 № 347, с 01.01.2009 по 30.12.2009	
22	Здание областной стоматологической поликлиники	241037, г. Брянск, просп. Ст. Димитрова, 11а	33,7	ГУЗ «Брянская областная стоматологическая поликлиника»	ИП Елкин С. Ю., ИНН 323500906456	от 30.12.2008 № 335, с 01.01.2009 по 30.12.2009	
23	Отделение пограничного состояния	г. Брянск, ул. Салтыкова-Щедрина, 1а	7,92	ГУЗ «Брянская областная психиатрическая больница № 1»	ИП Машечкина Е. Э., ИНН 320200134669	от 24.05.2009 № 106, с 01.04.2009 по 30.03.2010	
24	Лечебный корпус № 1	г. Брянск, ул. Салтыкова-Щедрина, 1а	43,6	ГУЗ «Брянская областная психиатрическая больница № 1»	ИП Машечкина Е. Э., ИНН 320200134669	от 24.05.2009 № 104, с 01.06.2009 по 30.05.2010	

(Продолжение табл.)

1	2	3	4	5	6	7	8
25	Хирургический корпус	г. Брянск, просп. Ст. Димитрова, 86	20	ГУЗ «Брянская областная больница № 1»	ООО «Дионисий», ИНН 3234053050	от 06.06.2009 № 122, с 30.06.2009 по 28.06.2010	
26	Хирургический корпус	г. Брянск, просп. Ст. Димитрова, 86	2	ГУЗ «Брянская областная больница № 1»	ИП Лаптева Г. Г., ИНН 323400774051	от 08.07.2008 № 173, с 29.08.2008 по 27.08.2009	
27	Хирургический корпус	г. Брянск, просп. Ст. Димитрова, 86	27,39	ГУЗ «Брянская областная больница № 1»	ИП Ковальчук И. П., ИНН 323402254065	от 30.12.2008 № 326, с 29.12.2008 по 27.12.2009	
28	Здание поликлиники	г. Брянск, просп. Ст. Димитрова, 86	5	ГУЗ «Брянская областная больница № 1»	ИП Майстренко А. А., ИНН 323201502705	от 30.12.2008 № 325, с 19.12.2008 по 17.12.2009	
29	Хирургический корпус	г. Брянск, просп. Ст. Димитрова, 86	2	ГУЗ «Брянская областная больница № 1»	ООО «Момент», ИНН 3250072557	от 18.05.2009 № 100, с 19.05.2009 по 17.05.2010	
30	Корпуса 1, 2, 3	г. Брянск, просп. Ст. Димитрова, 86	6	ГУЗ «Брянская областная больница № 1»	ИП Новиков Г.М., ИНН 323413006669	от 30.12.2008 № 327, с 01.02.2009 по 29.01.2010	
31	Производственная база	г. Брянск, ул. Кромская, 101	31,3	ГУП «Брянскоблстройэксплуатация»	ООО «Промконтракт», ИНН/КПП 3233008505/323501001, ОГРН 1023201287306	от 17.03.2008 № 71	
32	Складские помещения	пос. Свень-Транспортная, ул. Зеленый Бор, 2	1998,5	ГУП «Брянскоблстройэксплуатация»	свободные помещения		
33	Холодный склад	г. Брянск, ул. Луначарского, 9а	1145,5	ГУП «Брянскоблстройэксплуатация»	свободные помещения		
34	Здание конторы	г. Брянск, просп. Московский, 10а	425,8	ГУП «Брянскоблстройэксплуатация»	ООО «Брянскоблкомналадка», ИНН/КПП 3254006668/325401001, ОГРН 1063254012876	от 17.03.2008 № 73, по 01.09.2009	
35	Производственная база	г. Брянск, ул. Пушкина, 51	45,8	ГУП «Брянскоблстройэксплуатация»	ООО «М-Стиль» ИНН/КПП 3233014001/323301001	от 03.04.2009 № 9, с 03. 04.2009 по 01.04.2010	
36	Производственная база	г. Брянск, ул. Пушкина, 51	31,8	ГУП «Брянскоблстройэксплуатация»	ООО «Промтехоборудование», ИНН/КПП 3233010102/323301001, ОГРН 1023201101439	от 17.02.2009 № 2, с 17.02.2009 по 15.02.2010	
37	Производственная база	г. Брянск, ул. Пушкина, 51	81,9	ГУП «Брянскоблстройэксплуатация»	ИП Алексеева О. Б., ИНН 323306549034, ОГРН 305323322200033	от 03.04.2009 № 10, с 03.04.2009 по 01.04.2010	
38	Производственная база	г. Брянск, ул. Пушкина, 51	29,5	ГУП «Брянскоблстройэксплуатация»	ИП Перепелко Н. И., ИНН 323300204883, ОГРН 1063233008475	от 17. 11. 2008 № 246, с 09.10.2008 по 07.10.2009	
39	Производственная база	г. Брянск, ул. Пушкина, 51	41,4	ГУП «Брянскоблстройэксплуатация»	ИП Гнидин В., ИНН 320700169910, ОГРН 304324527900012	от 03.09.2008 № 226, с 25.08.2008 по 23.08.2009	
40	Производственная база	г. Брянск, ул. Пушкина, 51	14,6	ГУП «Брянскоблстройэксплуатация»	ИП Мокрый А. С., ИНН 323300204883, ОГРН 304324533100089	от 03. 09.2008 № 224, с 25.08.2008 по 23.08.2009	

(Продолжение табл.)

1	2	3	4	5	6	7	8
41	Производственная база	г. Брянск, ул. Пушкина, 51	35,2	ГУП «Брянскоблстройэксплуатация»	ИП Клименкова З. А., ИНН 320700361557, ОГРН 304323303400037	от 17.02.2009 № 1, с 17.02.2009 по 15.02.2010	
42	Нежилое помещение, расположенное на 1-м этаже общежития	г. Брянск, ул. Ново-Советская, 71	24	ГУП «Брянскоблстройэксплуатация»	свободное помещение		
43	Нежилое помещение, расположенное на 1-м этаже	г. Брянск, ул. Ново-Советская, 73/46	79,2	ГУП «Брянскоблстройэксплуатация»	свободное помещение		
44	Нежилое помещение в цокольном этаже	г. Брянск, ул. Кромская, 43	169,9	ГУП «Брянскоблстройэксплуатация»	свободное помещение		
45	Здание музея дятьковского хрусталя	Брянская область, г. Дятьково, ул. Ленина, 159	140	ГАУК «Музей дятьковского хрусталя»	свободное помещение		
46	Общежитие № 2	г. Брянск, ул. Киевская, 3	128,8	ГОУ СПО «Брянский областной музыкальный колледж»	свободное помещение		
47	Общежитие № 2	г. Брянск, ул. Киевская, 3	12,8	ГОУ СПО «Брянский областной музыкальный колледж»	свободное помещение		
48	Магазин	241517, Брянская область, Брянский район, с. Дарковичи	91,9	ГСУСОССЗН «Дарковичский дом-интернат для престарелых и инвалидов»	ИП Назарова Т.В., ИНН 323211190325	от 18.02.2009 № 25, с 01.03.2009 по 27.02.2010	
49	Магазин	г. Жуковка	36,4	ГСУСОССЗН «Жуковский дом-интернат для престарелых и инвалидов»	ИП Куновская О. В., ИНН 322901886117	от 12.12.2008 № 273, с 01.01.2009 по 0.12.2009	
50	Производственное здание (цех № 1)	г. Брянск, пос. Б. Берега, ул. Коминтерна, 63	682,2	ГУП «Брянский лесхоз»	ООО «Лес-Экспорт», ИНН/КПП 3254004438/325401001		
51	Производственное здание (цех № 2)	г. Брянск, пос. Б. Берега, ул. Коминтерна, 63	487,6	ГУП «Брянский лесхоз»	свободное помещение		
52	Гараж	г. Брянск, пос. Б. Берега, ул. Коминтерна, 63	171	ГУП «Брянский лесхоз»	свободное помещение		
53	Гараж	г. Брянск, пос. Б. Берега, ул. Коминтерна, 63	9,9	ГУП «Брянский лесхоз»	свободное помещение		
54	Административное здание (дом-бытовка)	г. Брянск, пос. Б. Берега, ул. Коминтерна, 63	58,9	ГУП «Брянский лесхоз»	свободное помещение		
55	Столовая	г. Брянск, пос. Б. Берега, ул. Коминтерна, 63	96	ГУП «Брянский лесхоз»	свободное помещение		
56	Кордон «Осиновые дворики»	Белобережское лесничество, Брянский район, квартал 131	108	ГУП «Брянский лесхоз»	свободное помещение		

(Продолжение табл.)

1	2	3	4	5	6	7	8
57	Магазин с подсобным помещением	п.г.т. Дубровка, 32 ул. Драгунского,	75,2	ГУП «Дубровский лесхоз»	ИП Христофор Е. Н., ИНН 321000005756, ОГРН 304324317000157	от 02.03.2009 № 1, на 5 лет	
58	Контора Фошнянского лесничества	Жуковский район, д. Петуховка, ул. Центральная, 47	156,7	ГУП «Жуковский лесхоз»	свободное помещение		
59	Оздоровитель-ный пункт	Жуковский район, д. Тросна	58,1	ГУП «Жуковский лесхоз»	свободное помещение		
60	Гараж	Жуковский район, д. Тросна	182,8	ГУП «Жуковский лесхоз»	ООО «Авицена», ИНН 3212004972	от 23.10.2003 № 629, с 01.10.2003 по 01.10.2008	
61	Склад ГСМ	Жуковский район, д. Тросна	27,5	ГУП «Жуковский лесхоз»	свободное помещение		
62	Контора Ржаницкого лесничества	Жуковский район, пос. Ржаница, ул. Школьная, 28	114,2	ГУП «Жуковский лесхоз»	свободные помещения		
63	Здание конторы	г. Жуковка, пер. Планерный, 15	72	ГУП «Жуковский лесхоз»	свободные помещения		
64	Гараж	г. Жуковка, пер. Планерный, 15	500	ГУП «Жуковский лесхоз»	свободные помещения		
65	Контора Белоглавского лесничества	Жуковский район, д. Леденево, ул. Центральная, 4а	101,9	ГУП «Жуковский лесхоз»	свободные помещения		
66	Шишко-сушилка	г. Мглин, ул. Комсомольская, 58	108,8	ГУП «Мглинский лесхоз»	свободные помещения		
67	Цех ширпотреба	Мглинский район, д. Рудня	150,5	ГУП «Мглинский лесхоз»	свободные помещения		
68	Лесопильный цех д. Рудня	Мглинский район,	168 лесхоз»	ГУП «Мглинский помещения	свободные		
69	Контора лесничества	Мглинский район, д. Рудня	101,1	ГУП «Мглинский лесхоз»	свободные помещения		
70	Склад	Мглинский район, д. Рудня	82,1	ГУП «Мглинский лесхоз»	свободные помещения		
71	Гараж	Мглинский район, д. Рудня	83,8	ГУП «Мглинский лесхоз»	свободные помещения		
72	Сушилка	Мглинский район, д. Рудня	19	ГУП «Мглинский лесхоз»	свободные помещения		
73	Пункт по переработке сельхозпродуктов	Мглинский район, с. Шеверды	396,2	ГУП «Мглинский лесхоз»	свободные помещения		
74	Контора лесничества	Мглинский район, д. Цинка	135,5	ГУП «Мглинский лесхоз»	свободные помещения		
75	Цех ширпотреба	Мглинский район, д. Цинка	350,4	ГУП «Мглинский лесхоз»	свободные помещения		

(Продолжение табл.)

1	2	3	4	5	6	7	8
76	Склад	Мглинский район, д. Цинка	94	ГУП «Мглинский лесхоз»	свободные помещения		
77	Цех ширпотреба	Суражский район, д. Дегтярёвка	102	ГУП «Мглинский лесхоз»	свободные помещения		
78	Контора лесничества	Суражский район, д. Дегтярёвка	80,7	ГУП «Мглинский лесхоз»	свободные помещения		
79	Кладовая лесничества	Суражский район, д. Дегтярёвка	21,9	ГУП «Мглинский лесхоз»	свободные помещения		
80	Склад	Суражский район, д. Дегтярёвка	48,6	ГУП «Мглинский лесхоз»	свободные помещения		
81	Склад для хранения корья	Суражский район, д. Дегтярёвка	87,5	ГУП «Мглинский лесхоз»	свободные помещения		
82	Цех ширпотреба	Мглинский район, д. Цинка	101,6	ГУП «Мглинский лесхоз»	свободные помещения		
83	Контора лесничества	Мглинский район, с. Шеверды	127,4	ГУП «Мглинский лесхоз»	свободные помещения		
84	Склад	Мглинский район, с. Шеверды	59,3	ГУП «Мглинский лесхоз»	свободные помещения		
85	Склад запчастей	Мглинский район, с. Шеверды	20,9	ГУП «Мглинский лесхоз»	свободные помещения		
86	Склад	Мглинский район, с. Шеверды	62,5	ГУП «Мглинский лесхоз»	свободные помещения		
87	Склад ядохимикатов	Почепский район, с. Семцы	92,1	ГУП «Почепский лесхоз»	свободные помещения		
88	Контора лесничества	Почепский район, пос. Рамасуха	133,1	ГУП «Почепский лесхоз»	свободные помещения		
89	Гараж на 4 авто	г. Почеп, ул. Брянская, 104	285,6	ГУП «Почепский лесхоз»	свободные помещения		
90	Контора лесничества	Почепский район, д. Гамалеевка	74,3	ГУП «Почепский лесхоз»	свободные помещения		
91	Цех ширпотреба	Почепский район, пос. Рамасуха	129,1	ГУП «Почепский лесхоз»	свободные помещения		
92	Магазин	Почепский район, пос. Рамасуха	49,7	ГУП «Почепский лесхоз»	свободные помещения		
93	Склад ядохимикатов	г. Злынка, ул. Октябрьская, 27	46	ГУП «Злынковский лесхоз»	свободные помещения		
94	Омшаник	г. Злынка, ул. Октябрьская, 27	60,5	ГУП «Злынковский лесхоз»	свободные помещения		
95	Заправочная станция	Злынковский район, пос. Софиевка, лесничество	47,6	ГУП «Злынковский лесхоз»	свободные помещения		
96	Склад	Злынковский район, пос. Софиевка, лесничество	213,6	ГУП «Злынковский лесхоз»	свободные помещения		

(Продолжение табл.)

1	2	3	4	5	6	7	8
97	Пункт по переработке сельхозпродукции	Злынковский район, пос. Софиевка, лесничество	186,2	ГУП «Злынковский лесхоз»	свободные помещения		
98	Контора	Навлинский район, с. Борщово	60	ГУП «Навлинский лесхоз»	свободные помещения		
99	Гараж	Навлинский район, д. Щегловка	96	ГУП «Навлинский лесхоз»	свободные помещения		
100	Контора	Навлинский район, д. Щегловка	400	ГУП «Навлинский лесхоз»	свободные помещения		
101	Контора	Навлинский район, д. Щегловка	400	ГУП «Навлинский лесхоз»	свободные помещения		
102	Семенной склад	Навлинский район, д. Щегловка	104	ГУП «Навлинский лесхоз»	свободные помещения		
103	Гараж	Навлинский район, ст. Синезерки	100	ГУП «Навлинский лесхоз»	свободные помещения		
104	Склад	г. Стародуб, ул. Фрунзе, 151	55,6	ГУП «Унечский лесхоз»	свободные помещения		
105	Цех для корзин	г. Стародуб, ул. Фрунзе, 151	80,7	ГУП «Унечский лесхоз»	свободные помещения		
106	Мастерская	г. Стародуб, ул. Фрунзе, 151	296,9	ГУП «Унечский лесхоз»	свободные помещения		
107	Подвал	г. Стародуб, ул. Фрунзе, 151	38,9	ГУП «Унечский лесхоз»	свободные помещения		
108	Конюшня	г. Стародуб, ул. Фрунзе, 151	61,6	ГУП «Унечский лесхоз»	свободные помещения		
109	Грибовароч-ный пункт	п.г.т. Погар, ул. Пушкина, 32	18	ГУП «Унечский лесхоз»	свободные помещения		
110	Конюшня	п.г.т. Погар, ул. Пушкина, 32	85	ГУП «Унечский лесхоз»	свободные помещения		
111	Обогреватель-ный домик	п.г.т. Погар, ул. Пушкина, 32	6	ГУП «Унечский лесхоз»	свободные помещения		
112	Здание гаража (1 бокс)	п.г.т. Климово, ул. Брянская, 60	56	ГУП «Брянск-лес»	свободные помещения		
113	Здание проходной	п.г.т. Климово, ул. Брянская, 60	37	ГУП «Брянск-лес»	свободные помещения		
114	Склад	п.г.т. Климово, ул. Брянская, 60	32,4	ГУП «Брянск-лес»	свободные помещения		
115	Здание конторы (подвал)	пос. Клетня, ул. Володарского, 1	230	ГУП «Брянск-лес»	свободные помещения		
116	Контора лесхоза (цокольный этаж)	п.г.т. Красная Гора, ул. Западная, 1	120	ГУП «Брянск-лес»	свободные помещения		

(Продолжение табл.)

1	2	3	4	5	6	7	8
117	Гараж (1 бокс)	п.г.т. Красная Гора, ул. Западная, 1	69	ГУП «Брянск-лес»	свободные помещения		
118	Здание конторы	г. Почеп, ул. Толстого, 142	11,7	ГУП «Брянск-лес»	свободные помещения		
119	Гараж	г. Почеп, ул. Толстого, 142	137	ГУП «Брянск-лес»	свободные помещения		
120	Здание конторы	Клинцовский район, пос. Вьюнки	650	ГУП «Брянск-лес»	свободные помещения		
121	Гараж	Клинцовский район, пос. Вьюнки	484,9	ГУП «Брянск-лес»	свободные помещения		
122	Здание проходной	Клинцовский район, пос. Вьюнки	1,9	ГУП «Брянск-лес»	свободные помещения		
123	Цех столярный	Клинцовский район, пос. Вьюнки	649,7	ГУП «Брянск-лес»	свободные помещения		
124	Цех токарный	Клинцовский район, пос. Вьюнки	341,4	ГУП «Брянск-лес»	свободные помещения		
125	Склад готовой продукции	Клинцовский район, пос. Вьюнки	447,1	ГУП «Брянск-лес»	свободные помещения		
126	Лесопильный цех	Клинцовский район, пос. Вьюнки	527,6	ГУП «Брянск-лес»	свободные помещения		
127	Пристройка к цеху	Клинцовский район, пос. Вьюнки	330,5	ГУП «Брянск-лес»	свободные помещения		
128	Гараж	Клинцовский район, пос. Вьюнки	284,9	ГУП «Брянск-лес»	свободные помещения		
129	Здание	г. Трубчевск, ул. Андреева, 11	250,5	ГУП «Брянск-лес»	свободные помещения		
130	Гараж	г. Трубчевск, ул. Андреева, 11	140	ГУП «Брянск-лес»	свободные помещения		
131	Магазин деревянный	Брянский район, пос. Мирный	49	ГУП «Брянские сувениры»	свободные помещения		
132	Цех лесопиления	Брянский район, пос. М. Полпино	331,8	ГУП «Брянские сувениры»	свободные помещения		

АДМИНИСТРАЦИЯ БРЯНСКОЙ ОБЛАСТИ
ПОСТАНОВЛЕНИЕ

от 31 июля 2009 г. **№ 789**

г. Брянск

О внесении изменений в постановление администрации области от 11 февраля 2009 года № 100

В целях приведения в соответствие с Законом Российской Федерации от 19 апреля 1991 года № 1032-1 «О занятости населения в Российской Федерации», Бюджетным кодексом Российской Федерации от 31 июля 1998 года № 145-ФЗ, Трудовым кодексом Российской Федерации от 30 декабря 2001 года № 197-ФЗ, постановлением Правительства Российской Федерации от 20 мая 2009 года № 436 «О внесении изменений в постановление Правительства Российской Федерации от 31 декабря 2008 года № 1089»

ПОСТАНОВЛЯЮ:

1. Внести в постановление администрации области от 11 февраля 2009 года № 100 «Об утверждении Положения об организации опережающего обучения работников в случае угрозы массового увольнения, Положения об организации общественных работ, временного трудоустройства, стажировки в целях приобретения опыта работы безработных граждан, граждан, ищущих работу, включая выпускников образовательных учреждений, а также работников в случае угрозы массового увольнения, Положения о содействии развитию малого предпринимательства и самозанятости безработных граждан, Положения о порядке расходования и учета средств, выделенных на реализацию программы реализации дополнительных мероприятий, направленных на снижение напряженности на рынке труда в Брянской области (2009 год)» (с учетом изменений, внесенных постановлением администрации области от 13 мая 2009 года № 449) изменения согласно приложению.

2. Настоящее постановление вступает в силу с момента подписания.

3. Пункты 1, 2 и 4 прилагаемых изменений распространяются на правоотношения, возникшие с 1 июля 2009 года, пункт 3 — на правоотношения, возникшие с 1 января 2009 года.

4. Контроль за исполнением постановления возложить на заместителя Губернатора Брянской области Кузавлёва Е. Д.

Губернатор Н. В. ДЕНИН

ПРИЛОЖЕНИЕ
к постановлению администрации
Брянской области
от 31 июля 2009 г. № 789

ИЗМЕНЕНИЯ
в постановление администрации области от 11 февраля 2009 года № 100 «Об утверждении Положения об организации опережающего обучения работников в случае угрозы массового увольнения, Положения об организации общественных работ, временного трудоустройства, стажировки в целях приобретения опыта работы безработных граждан, граждан, ищущих работу, включая выпускников образовательных учреждений, а также работников в случае угрозы массового увольнения, Положения о содействии развитию малого предпринимательства и самозанятости безработных граждан, Положения о порядке расходования и учета средств, выделенных на реализацию программы реализации дополнительных мероприятий, направленных на снижение напряженности на рынке труда в Брянской области (2009 год)»

1. Внести в Положение об организации опережающего обучения работников в случае угрозы массового увольнения, утвержденное вышеназванным постановлением, следующие изменения:

1.1. В разделе I «Общие положения»: пункт 2 изложить в следующей редакции:

«2. Опережающее профессиональное обучение работников, находящихся в условиях угрозы массового увольнения, включает в себя следующие виды обучения: профессиональную подготовку, переподготовку, повышение квалификации, переаттестацию»;

пункт 4 изложить в следующей редакции:

«4. Опережающее профессиональное обучение (профессиональная подготовка, переподготовка, повышение квалификации и переаттестация) работников, находящихся под угрозой массового увольнения, обеспечивается обучением указанных работников до наступления срока расторжения трудового договора между работником и работодателем и должно быть направлено на смягчение социальной напряженности на рынке труда области, снижение уровня и продолжительности безработицы»;

подпункт 4.2 дополнить абзацем шестым следующего содержания:

«которым необходимо пройти проверку знаний в объеме, соответствующем должностным обязанностям».

1.2. В разделе II «Порядок осуществления мероприятий по организации опережающего профессионального обучения»:

абзац десятый пункта 2.1 изложить в следующей редакции: «Представляет в государственное учреждение — центр занятости населения пакет документов для оплаты учебному заведению либо работодателю с последующим перечислением учебному заведению за оказанные услуги по опережающему обучению работников в соответствии с пунктом 3.3 настоящего Положения»;

пункт 2.1 после абзаца десятого дополнить абзацами одиннадцатым и двенадцатым следующего содержания:

«представляет копии ведомостей на выплату стипендии обучающимся работникам в государственное учреждение — центр занятости населения;

представляет копию ученического договора в государственное учреждение — центр занятости населения»;

пункт 2.2 после абзаца седьмого дополнить абзацами восьмым и девятым следующего содержания:

«ежемесячно производит перечисление денежных средств работодателю либо учебному заведению на выплату стипендии обучающимся работникам (при наличии ученического договора) из расчета 850 рублей в месяц из средств областного бюджета;

производит перечисление средств работодателю на оплату за медицинское освидетельствование обучающимся работникам при направлении на опережающее профессиональное обучение в соответствии с перечнем профессий, специальностей, требующих медицинского освидетельствования, за счет средств областного бюджета».

абзац четвертый пункта 2.3 изложить в следующей редакции:

«ежемесячно подает сведения центру занятости и работодателю о посещаемости и успеваемости работника, проходящего опережающее профессиональное обучение».

1.3. В разделе III «Порядок финансирования и расходования средств на организацию опережающего профессионального обучения» пункт 3.2 изложить в следующей редакции:

«3.2. В структуру затрат на осуществление опережающего профессионального обучения включаются затраты на:

оплату труда педагогических работников образовательных учреждений, образовательных подразделений работодателей, квалифицированных рабочих и специалистов, осуществляющих теоретическое и производственное обучение, исходя из объемов (количество часов) образовательных профессиональных программ;

приобретение (разработку), экспертизу учебных планов, образовательных профессиональных программ, учебно-методических материалов, технических средств обучения и др.;

оплату за приобретение и содержание оборудования, инструментов, приспособлений, сырья, других материальных ресурсов;

оплату труда членов квалификационных комиссий по аттестации лиц, закончивших профессиональное обучение;

выплату стипендии в период прохождения обучения (при заключении ученического договора);

оплату за медицинское освидетельствование при направлении на опережающее профессиональное обучение в соответствии с перечнем профессий, специальностей, требующих медицинского освидетельствования;

оплату, при необходимости, стоимости проезда (до места обучения и обратно) и расходов, связанных с проживанием граждан, направленных на опережающее профессиональное обучение в другую местность».

2. Внести в Положение об организации общественных работ, временного трудоустройства, стажировки в целях приобретения опыта работы безработных граждан, граждан, ищущих работу, включая выпускников образовательных учреждений, а также работников в случае угрозы массового увольнения, утвержденное вышеназванным постановлением, следующие изменения:

2.1. В разделе I «Общие положения»:

пункт 1.8 изложить в следующей редакции:

«1.8. Стажировка выпускников организуется как производственная (трудовая) деятельность ее участников на специально созданных или выделенных работодателем рабочих местах по полученной квалификации (профессии), специальности, а также иным направлениям профессиональной подготовки, родственным по содержанию работ. Основной целью стажировок выпускников образовательных учреждений всех уровней (далее — выпускники) является приобретение ими практического опыта работы, а также освоение новых технологий, форм и методов организации труда непосредственно на рабочем месте. Целями стажировки также являются содействие занятости выпускников, испытывающих трудности в поиске работы, и содействие работодателям в подборе необходимых работников в соответствии с имеющейся потребностью»;

дополнить раздел пунктами 1.9, 1.10, 1.11 следующего содержания:

«1.9. Стажировка выпускников проводится в организациях различных организационно-правовых форм (далее — организации). Организация и проведение стажировок выпускников осуществляется в соответствии с договорами о совместной деятельности, заключенными органами службы занятости с организациями.

1.10. Стажировка выпускников на рабочем месте по полученной квалификации в результате освоения основной профессиональной образовательной программы (по направлению подготовки или специальности высшего профессионального образования, специальности среднего профессионального образования, профессии начального профессионального образования) (далее — стажировка выпускников по полученной квалификации). Целью стажировки выпускников по полученной квалификации является закрепление на практике профессиональных компетенций, умений, навыков и знаний, полученных в ходе предыдущего обучения.

1.11. Стажировка выпускников на рабочем месте по освоенной области профессиональной деятельности по родственным направлениям подготовки или специальностям высшего профессионального образования, родственным специальностям среднего профессионального образования (далее — стажировка выпускников по освоенной области профессиональной деятельности). Целью стажировки выпускников по освоенной области профессиональной деятельности является закрепление в практической деятельности профессиональных компетенций, умений, навыков и знаний, полученных в ходе предыдущего обучения, а также приобретение необходимых умений и практического опыта на конкретном рабочем месте».

2.2. В разделе II «Порядок организации общественных работ, временного трудоустройства работников в случае угрозы массового увольнения, а также предоставления и расходования финансовых средств»:

наименование раздела и по тексту после слов «порядок организации общественных работ, временного трудоустройства» дополнить словами «стажировки в целях приобретения опыта работы безработных граждан, граждан, ищущих работу, включая выпускников образовательных учреждений, а также», слова «а также предоставления и расходования финансовых средств» исключить;

пункт 2.2 изложить в следующей редакции:

«2.2. Период участия в общественных работах, стажировке составляет три месяца, временном трудоустройстве — два месяца. При необходимости срок участия в общественных работах, стажировке может быть продлен, но не должен превышать шесть месяцев»;

абзац десятый подпункта 2.4.1 пункта 2.4 изложить в следующей редакции:

«заключает с работником срочный трудовой договор на условиях совместительства на период его участия в общественных работах, временном трудоустройстве».

3. Внести в Положение о содействии развитию малого предпринимательства и самозанятости безработных граждан, утвержденное вышеназванным постановлением, следующие изменения:

3.1. Пункт 1.9 раздела I «Общие положения» изложить в следующей редакции:

«1.9. Решение о предоставлении безработному гражданину безвозмездной субсидии принимается комиссией (комитетом), сформированной(ым) органами местного самоуправления в каждом муниципальном районе, с обязательным участием представителя органов службы занятости».

3.2. Пункт 3.2 раздела III «Порядок финансирования мероприятий по содействию развитию малого предпринимательства и самозанятости безработных граждан» изложить в следующей редакции:

«3.2. Предоставление безвозмездной субсидии безработному гражданину осуществляется из средств субсидий из федерального бюджета в сумме 12-кратной максимальной величины пособия по безработице, на основании заключенных договоров между центром занятости и безработным гражданином».

4. Внести в Положение о порядке расходования и учета средств, выделенных на реализацию программы реализации дополнительных мероприятий, направленных на снижение напряженности на рынке труда в Брянской области (2009 год), утвержденное вышеназванным постановлением, следующие изменения:

4.1. Пункт 5.1 изложить в следующей редакции: «5.1. По опережающему обучению:

оплату учебному заведению за оказанные услуги по опережающему обучению в соответствии с заключенными договорами на основании представленных документов;

выплату стипендии в период прохождения обучения (при заключении ученического договора);

оплату за медицинское освидетельствование при направлении на опережающее профессиональное обучение в соответствии с перечнем профессий, специальностей, требующих медицинского освидетельствования;

оплату, при необходимости, стоимости проезда (до места обучения и обратно) и расходов, связанных с проживанием граждан, направленных на опережающее профессиональное обучение в другую местность».

4.2. Таблицу изложить в следующей редакции:

«Распределение средств, предоставляемых в виде субсидии из федерального бюджета бюджетам субъектов Российской Федерации на осуществление реализации программы реализации дополнительных мероприятий, направленных на снижение напряженности на рынке труда, по разделу 04 «Национальная экономия», подразделу 01 «Общеэкономические вопросы», целевым статьям 510 03 01 «Реализация дополнительных мероприятий на снижение напряженности на рынке труда в субъектах Российской Федерации», 510 03 02 «Реализация дополнительных мероприятий на снижение напряженности на рынке труда в субъектах Российской Федерации за счет средств бюджета субъекта Российской Федерации», по виду расходов 013 «Прочие расходы» и их отнесение по кодам операции сектора государственного управления

Раздел, подраздел	Целевая статья расходов	Вид расходов	Наименование расходов
Опережающее профессиональное обучение работников в случае угрозы массового увольнения (установление неполного рабочего времени, временная приостановка работ, предоставление отпусков без сохранения заработной платы, мероприятия по высвобождению работников)			
Код операции сектора государственного управления 226 «Прочие услуги»			
На данный код относятся расходы:			
0401	5100301	013	Расходы на оплату договора о совместной деятельности по организации опережающего профессионального обучения работников в условиях массового высвобождения
0401	5100302	013	Расходы на оплату договора о совместной деятельности по организации опережающего профессионального обучения работников в условиях массового высвобождения
Код операции сектора государственного управления 290 «Прочие расходы»			
На данный код относятся расходы:			
0401	5100302	013	Расходы на оплату договора на выплаты стипендии, оплату медицинского освидетельствования, оплату проезда и проживания
Организация общественных работ, временного трудоустройства, стажировки в целях приобретения опыта работы безработных граждан, граждан, ищущих работу, включая выпускников образовательных учреждений, а также работников в случае угрозы массового увольнения			
Код операции сектора государственного управления 242 «Безвозмездные перечисления организациям, за исключением государственных и муниципальных организаций»			
На данный код относятся расходы:			
0401	5100301	013	Расходы на оплату договора о совместной деятельности по организации общественных работ, временного трудоустройства для работников в случае угрозы массового увольнения
0401	5100302	013	Расходы на оплату договора о совместной деятельности по организации общественных работ, временного трудоустройства для работников в случае угрозы массового увольнения
Содействие развитию малого предпринимательства и самозанятости безработных граждан			
Код операции сектора государственного управления 226 «Прочие услуги»			
На данный код относятся расходы:			
0401	5100301	013	Расходы по оплате услуг банку за перечисление субсидий, в соответствии с договором об организации содействия развитию малого предпринимательства и самозанятости
Код операции сектора государственного управления 242 «Безвозмездные перечисления организациям, за исключением государственных и муниципальных организаций»			
На данный код относятся расходы:			
0401	5100301	013	Расходы на оплату договора об организации содействия развитию малого предпринимательства и самозанятости безработных граждан за счет средств субсидий из федерального бюджета»

АДМИНИСТРАЦИЯ БРЯНСКОЙ ОБЛАСТИ
ПОСТАНОВЛЕНИЕ

от 4 августа 2009 г. **№ 799**

г. Брянск

О внесении изменений в постановление администрации области от 30 декабря 2005 года № 716 «Об утверждении областной целевой программы «Повышение плодородия почв Брянской области на 2006—2010 годы»

В соответствии с Законом Брянской области от 1 декабря 2008 года № 106-З «Об областном бюджете на 2009 год и на плановый период 2010 и 2011 годов», постановлением администрации области от 16 мая 2008 года № 472 «Об утверждении Порядка принятия решений о разработке долгосрочных целевых программ, их формирования и реализации»

ПОСТАНОВЛЯЮ:

1. Внести в областную целевую программу «Повышение плодородия почв Брянской области на 2006—2010 годы», утвержденную постановлением администрации области от 30 декабря 2005 года № 716 «Об утверждении областной целевой программы «Повышение плодородия почв Брянской области на 2006—2010 годы» (с учетом изменений, внесенных постановлениями администрации области от 25 декабря 2006 г. № 816, от 30 июля 2007 г. № 588, от 18 октября 2007 г. № 843, от 21 апреля 2008 г. № 384, от 22 августа 2008 г. № 792), следующие изменения:

1.1. В паспорте программы:

1.1.1. Абзац второй позиции «Цель и задачи программы, важнейшие целевые показатели» изложить в следующей редакции:

«Реализация намеченной программы позволит довести средневзвешенную величину pH до 5,72, средневзвешенное содержание фосфора достигнет 18,01 мг на 100 г почвы. Внесение под сельскохозяйственные культуры минеральных удобрений превысит 30 кг/га действующего вещества. Осуществление намеченных мер позволит повысить продуктивность пашни до 17 центнеров кормовых единиц с гектара, урожайность зерновых и овощных культур, картофеля и сахарной свеклы — на 15—20 процентов, что даст возможность обеспечить экономическую и финансовую стабилизацию АПК в целом».

1.1.2. Позицию «Перечень основных мероприятий» изложить в следующей редакции:

«в программу включены следующие мероприятия:

известкование кислых почв;

фосфоритование кислых почв;

агрохимическое обследование сельскохозяйственных угодий;

культуртехнические работы;

изготовление проектно-сметной документации на выполнение объемов работ по известкованию и фосфоритованию кислых почв, культуртехнических работ;

капитальный и текущий ремонт внутрихозяйственной мелиоративной сети;

реконструкция внутрихозяйственных мелиоративных систем;

создание электронных баз геоинформационных систем;

субсидии за приобретенные минеральные удобрения;

приобретение минеральных удобрений;

субсидии за приобретенные средства защиты растений;

приобретение средств защиты растений;

субсидии на компенсацию части затрат на приобретение средств химической защиты растений (рапса)».

1.1.3. Позицию «Объемы и источники финансирования» изложить в следующей редакции:

«в 2006—2010 годах затраты составят всего 3802,35 млн. рублей, в том числе:

областной бюджет — 429,95 млн. рублей;

собственные средства — 3372,4 млн. рублей».

1.1.4. Позицию «Система организации контроля за исполнением программы» изложить в следующей редакции:

«контроль за реализацией программы осуществляется в соответствии с постановлением администрации области от 16 мая 2008 года № 472 «Об утверждении Порядка принятия решений о разработке долгосрочных целевых программ, их формирования и реализации».

1.2. Абзац второй раздела II «Основные цели и задачи, сроки и этапы реализации программы» изложить в следующей редакции:

«Для сохранения и восстановления плодородия почв к 2010 году необходимо выполнить основные агрохимические мероприятия (известкование и фосфоритование кислых почв) на площади 18,3 тыс. га на сумму 47,7 млн. рублей, провести коренное улучшение земель за счет выполнения объемов культуртехнических работ на площади 4,5 тыс. га на сумму 10,5 млн. рублей. Будут приобретаться минеральные удобрения на сумму 332,1 млн. рублей, в том числе за счет средств областного бюджета — 304,1 млн. рублей. Из областного бюджета будут выплачены субсидии в размере 51,6 млн. рублей. К 2010 году намечается ежегодное проведение защиты посевов сельскохозяйственных культур пестицидами на площади 100,0 тыс. га».

1.3. В разделе III «Программные мероприятия»:

1.3.1. Подразделы 1 «Применение органических удобрений», 8 «Раскорчевка старых садов», 9 «Состояние почвенного плодородия и контроль за радиационной обстановкой», 10 «Объемы работ по сертификации продукции растениеводства области», 11 «Эколого-токсикологическое состояние почв» исключить.

1.3.2. В абзаце четвертом подраздела 3 «Известкование кислых почв» цифры «90,1» заменить цифрами «1,8».

1.3.3. В абзаце шестом подраздела 4 «Фосфоритование» цифры «187,5» заменить цифрами «5,4».

1.3.4. В подразделе 5 «Агрохимическое обследование почв» цифры «16,5» заменить цифрами «9,5», цифры «711,6» заменить цифрами «368,5».

1.4. В разделе IV «Механизм реализации программы и контроль за ходом ее выполнения»:

1.4.1. Абзац третий подраздела 4.1 «Реализация областной целевой программы «Повышение плодородия почв Брянской области на 2006—2010 годы» изложить в следующей редакции:

«К 2010 году планируется вносить 30,0 тыс. тонн действующего вещества минеральных удобрений, выполнить объемы работ по известкованию и фосфоритованию кислых почв на площади 18,3 тыс. га на сумму 47,7 млн. рублей, произвести коренное улучшение почв на площади 4,5 тыс. га на сумму 10,49 млн. рублей».

1.4.2. В абзаце втором подраздела 4.3 «Контроль за ходом выполнения программы» слова «областную Думу» исключить.

1.4.3. В подразделе 4.4 «Механизм реализации программы»: абзацы первый и второй изложить в следующей редакции: «Конкретные суммы денежных средств на реализацию программных мероприятий ежегодно утверждаются законом Брянской об-

ласти об областном бюджете и детализируются в соответствии с постановлением администрации области от 16 мая 2008 года № 472 «Об утверждении Порядка принятия решений о разработке долгосрочных целевых программ, их формирования и реализации».

За счет средств областного бюджета предусматривается финансирование стоимости работ по известкованию и фосфоритованию кислых почв (включая изготовление проектно-сметной документации), работ по агрохимическому обследованию сельскохозяйственных угодий, объемов культуртехнических работ (включая изготовление проектно-сметной документации), капитальному и текущему ремонту внутрихозяйственной мелиоративной сети, реконструкции внутрихозяйственной мелиоративной сети, создание электронных баз геоинформационных систем, выплата субсидий за приобретенные минеральные удобрения и средства защиты растений, приобретение минеральных удобрений и средств защиты растений, выплата субсидий за приобретенные химические средства защиты растений (рапса)»;

абзац одиннадцатый после слов «средств защиты растений (рапса)» дополнить словами «и минеральных удобрений»;

абзац двенадцатый после слов «средств защиты растений» дополнить словами «и минеральных удобрений».

1.5. В разделе VI «Ресурсное обеспечение областной целевой программы «Повышение плодородия почв Брянской области на 2006—2010 годы»:

1.5.1. Абзац первый изложить в следующей редакции:

«Для оказания финансовой поддержки сельхозтоваропроизводителям программой на период 2006—2010 годов предусматриваются меры государственной поддержки в части финансирования выполнения агрохимических и культуртехнических работ, проведения капитального, текущего ремонта и реконструкции внутрихозяйственной мелиоративной сети, создания электронных баз геоинформационных систем, выплаты субсидий за приобретенные минеральные удобрения и средства защиты растений, приобретения минеральных удобрений и средств защиты растений в сумме 429,95 млн. рублей».

1.5.2. В абзаце втором цифры «8044,302» заменить цифрами «3802,35».

1.6. Приложения 1, 2, 6а, 6б, 6в, 6г, 6д, 6е, 6ж, 6з, 7, 9, 11, 12, 13, 14 к программе исключить. Упоминание вышеперечисленных приложений в тексте разделов исключить.

1.7. Приложения 3, 3а, 4, 4а, 5, 8, 10, 10а, 15, 16, 17, 18, 19, 20 считать соответственно приложениями 1—14.

1.8. Приложения 1—9 к программе изложить в прилагаемой редакции.

Временно исполняющий
обязанности Губернатора А. И. КАСАЦКИЙ

ПРИЛОЖЕНИЕ
к постановлению администрации
Брянской области
от 4 августа 2009 г. № 799

Приложение 1 к областной целевой
программе «Повышение плодородия почв
Брянской области на 2006—2010 годы»

ОБЪЕМЫ
работ по известкованию кислых почв

№ п. п.	Наименование района	Всего, тыс. га, 2006—2010 гг.	В том числе по годам				
			2006	2007	2008	2009	2010
1	Брасовский	0,4	0,3	0,0	0,1	0,0	0,0
2	Брянский	1,1	0,4	0,3	0,2	0,0	0,2
3	Выгоничский	0,2	0,1	0,1	0,0	0,0	0,0
4	Гордеевский	0,0	0,0	0,0	0,0	0,0	0,0
5	Дубровский	0,4	0,1	0,1	0,1	0,0	0,1
6	Дятьковский	0,2	0,1	0,0	0,1	0,0	0,0
7	Жирятинский	0,4	0,2	0,1	0,0	0,0	0,1
8	Жуковский	0,8	0,3	0,2	0,1	0,0	0,2
9	Злынковский	0,0	0,0	0,0	0,0	0,0	0,0
10	Карачевский	0,3	0,2	0,1	0,0	0,0	0,0
11	Клетнянский	0,6	0,2	0,1	0,1	0,0	0,2
12	Климовский	0,0	0,0	0,0	0,0	0,0	0,0
13	Клинцовский	0,0	0,0	0,0	0,0	0,0	0,0
14	Комаричский	1,2	0,4	0,3	0,2	0,0	0,3
15	Красногорский	0,0	0,0	0,0	0,0	0,0	0,0
16	Мглинский	0,1	0,0	0,1	0,0	0,0	0,0
17	Навлинский	0,2	0,2	0,0	0,0	0,0	0,0
18	Новозыбковский	0,0	0,0	0,0	0,0	0,0	0,0
19	Погарский	0,9	0,4	0,2	0,2	0,0	0,1
20	Почепский	0,7	0,3	0,2	0,1	0,0	0,1
21	Рогнединский	0,2	0,0	0,1	0,0	0,0	0,1
22	Севский	0,4	0,4	0,0	0,0	0,0	0,0
23	Стародубский	4,0	2,4	0,6	0,65	0,0	0,3
24	Суземский	0,0	0,0	0,0	0,0	0,0	0,0
25	Суражский	0,0	0,0	0,0	0,0	0,0	0,0
26	Трубчевский	0,3	0,3	0,0	0,0	0,0	0,0
27	Унечский	0,5	0,3	0,0	0,1	0,0	0,1
Итого по области		12,9	6,6	2,5	1,95	0,0	1,8
Стоимость работ, млн. руб.		31,6	13,38	6,31	5,73	0,0	6,175
Стоимость ПСД, млн. руб.		1,6	0,67	0,287	0,3	0,0	0,325
Итого, млн. руб.		33,2	14,05	6,6	6,03	0,0	6,5

Приложение 2 к областной целевой программе «Повышение плодородия почв Брянской области на 2006—2010 годы»

ОБЪЕМЫ
внесения известковых материалов

№ п. п.	Наименование района	Всего, тыс. тонн, 2006—2010 гг.	В том числе по годам				
			2006	2007	2008	2009	2010
1	Брасовский	3,5	2,8	0,0	0,7	0,0	0,0
2	Брянский	7,7	2,8	2,1	1,4	0,0	1,4
3	Выгоничский	1,4	0,7	0,7	0,0	0,0	0,0
4	Гордеевский	0,0	0,0	0,0	0,0	0,0	0,0
5	Дубровский	2,8	0,7	0,7	0,7	0,0	0,7
6	Дятьковский	1,4	0,7	0,0	0,7	0,0	0,0
7	Жирятинский	2,8	1,4	0,7	0,0	0,0	0,7
8	Жуковский	5,6	2,1	1,4	0,7	0,0	1,4
9	Злынковский	0,0	0,0	0,0	0,0	0,0	0,0
10	Карачевский	2,1	1,4	0,7	0,0	0,0	0,0
11	Клетнянский	4,2	1,4	0,7	0,7	0,0	1,4
12	Климовский	0,0	0,0	0,0	0,0	0,0	0,0
13	Клинцовский	0,0	0,0	0,0	0,0	0,0	0,0
14	Комаричский	8,4	2,8	2,1	1,4	0,0	2,1
15	Красногорский	0,0	0,0	0,0	0,0	0,0	0,0
16	Мглинский	0,7	0,0	0,7	0,0	0,0	0,0
17	Навлинский	1,4	1,4	0,0	0,0	0,0	0,0
18	Новозыбковский	0,0	0,0	0,0	0,0	0,0	0,0
19	Погарский	6,3	2,8	1,4	1,4	0,0	0,7
20	Почепский	4,9	2,1	1,4	0,7	0,0	0,7
21	Рогнединский	1,4	0,0	0,7	0,0	0,0	0,7
22	Севский	2,8	2,8	0,0	0,0	0,0	0,0
23	Стародубский	27,7	16,8	4,2	4,6	0,0	2,1
24	Суземский	0,0	0,0	0,0	0,0	0,0	0,0
25	Суражский	0,0	0,0	0,0	0,0	0,0	0,0
26	Трубчевский	2,1	2,1	0,0	0,0	0,0	0,0
27	Унечский	3,5	2,1	0,0	0,7	0,0	0,7
	Итого по области	90,7	46,9	17,5	13,7	0,0	12,6

Приложение 3 к областной целевой программе «Повышение плодородия почв Брянской области на 2006—2010 годы»

ОБЪЕМЫ
работ по фосфоритованию кислых почв

№ п. п.	Наименование района	Всего, тыс. га, 2006—2010 гг.	В том числе по годам				
			2006	2007	2008	2009	2010
1	Брасовский	0,1	0,1	0,0	0,0	0,0	0,0
2	Брянский	4,0	0,3	0,1	0,1	0,0	0,1
3	Выгоничский	5,5	0,1	0,0	0,0	0,0	0,0
4	Гордеевский	7,0	0,0	0,0	0,0	0,0	0,0
5	Дубровский	4,5	0,1	0,0	0,0	0,0	0,0
6	Дятьковский	3,5	0,1	0,1	0,1	0,0	0,1
7	Жирятинский	6,5	0,2	0,0	0,1	0,0	0,0
8	Жуковский	4,0	0,2	0,1	0,1	0,0	0,1
9	Злынковский	3,0	0,0	0,0	0,0	0,0	0,0
10	Карачевский	3,0	0,2	0,0	0,1	0,0	0,0
11	Клетнянский	6,0	0,1	0,1	0,1	0,0	0,1

№ п. п.	Наименование района	Всего, тыс. га, 2006—2010 гг.	В том числе по годам				
			2006	2007	2008	2009	2010
12	Климовский	16,5	0,0	0,0	0,0	0,0	0,0
13	Клинцовский	3,5	0,0	0,0	0,0	0,0	0,0
14	Комаричский	9,5	0,2	0,1	0,0	0,0	0,1
15	Красногорский	12,5	0,0	0,0	0,0	0,0	0,0
16	Мглинский	8,5	0,1	0,0	0,1	0,0	0,0
17	Навлинский	4,5	0,1	0,0	0,0	0,0	0,0
18	Новозыбковский	4,0	0,0	0,0	0,0	0,0	0,0
19	Погарский	5,0	0,2	0,1	0,1	0,0	0,1
20	Почепский	14,0	0,2	0,0	0,0	0,0	0,0
21	Рогнединский	5,0	0,1	0,1	0,0	0,0	0,1
22	Севский	12,5	0,1	0,0	0,0	0,0	0,0
23	Стародубский	17,0	0,5	0,2	0,1	0,0	0,2
24	Суземский	4,5	0,0	0,0	0,0	0,0	0,0
25	Суражский	8,0	0,0	0,0	0,0	0,0	0,0
26	Трубчевский	6,5	0,1	0,0	0,0	0,0	0,0
27	Унечский	4,0	0,2	0,1	0,0	0,0	0,1
Итого по области		5,4	3,17	1,0	0,73	0,0	1,0
Стоимость работ, млн. руб.		13,77	5,7	0,945	2,85	0,0	4,275
Стоимость ПСД, млн. руб.		0,71	0,28	0,055	0,15	0,0	0,225
Итого, млн. руб.		14,5	5,98	1,0	3,0	0,0	4,5

Приложение 4 к областной целевой программе «Повышение плодородия почв Брянской области на 2006—2010 годы»

ОБЪЕМЫ
внесения фосфоритной муки

№ п. п.	Наименование района	Всего, тыс. тонн, 2006—2010 гг.	В том числе по годам				
			2006	2007	2008	2009	2010
1	Брасовский	0,15	0,15	0,0	0,0	0,0	0,0
2	Брянский	0,9	0,45	0,15	0,2	0,0	0,15
3	Выгоничский	0,15	0,15	0,0	0,0	0,0	0,0
4	Гордеевский	0,0	0,0	0,0.	0,0	0,0	0,0
5	Дубровский	0,15	0,15	0,0	0,0	0,0	0,0
6	Дятьковский	0,6	0,15	0,15	0,15	0,0	0,15
7	Жирятинский	0,375	0,3	0,0	0,08	0,0	0,0
8	Жуковский	0,675	0,3	0,15	0,08	0,0	0,15
9	Злынковский	0,0	0,0	0,0	0,0	0,0	0,0
10	Карачевский	0,375	0,3	0,0	0,08	0,0	0,0
11	Клетнянский	0,525	0,15	0,15	0,08	0,0	0,15
12	Климовский	0,0	0,0	0,0	0,0	0,0	0,0
13	Клинцовский	0,0	0,0	0,0	0,0	0,0	0,0
14	Комаричский	0,6	0,3	0,15	0,0	0,0	0,15
15	Красногорский	0,0	0,0	0,0	0,0	0,0	0,0
16	Мглинский	0,3	0,15	0,0	0,15	0,0	0,0
17	Навлинский	0,15	0,15	0,0	0,0	0,0	0,0
18	Новозыбковский	0,0	0,0	0,0	0,0	0,0	0,0
19	Погарский	0,75	0,3	0,15	0,15	0,0	0,15
20	Почепский	0,3	0,3	0,0	0,0	0,0	0,0
21	Рогнединский	0,45	0,15	0,15	0,0	0,0	0,15
22	Севский	0,15	0,15	0,0	0,0	0,0	0,0
23	Стародубский	1,5	0,75	0,3	0,15	0,0	0,3
24	Суземский	0,0	0,0	0,0	0,0	0,0	0,0
25	Суражский	0,0	0,0	0,0	0,0	0,0	0,0
26	Трубчевский	0,15	0,15	0,0	0,0	0,0	0,0
27	Унечский	0,6	0,3	0,15	0,0	0,0	0,15
	Итого по области	8,85	4,8	1,5	1,05	0,0	1,5

Приложение 5 к областной целевой программе «Повышение плодородия почв Брянской области на 2006—2010 годы»

Агрохимическое обследование почв сельскохозяйственных угодий области

Наименование района	Всего за 2006—2010 гг.		В том числе по годам									
			2006		2007		2008		2009		2010	
	площадь, тыс. га	стоимость, млн. руб.	площадь, тыс. га	стоимость, млн. руб.	площадь, тыс. га	стоимость, млн. руб.	площадь, тыс. га	стоимость, млн. руб.	площадь, тыс. га	стоимость, млн. руб.	площадь, тыс. га	стоимость, млн. руб.
Брасовский	20,5	0,5									20,5	0,5
Брянский	0	0										
Выгоничский	0	0										
Гордеевский	28,3	0,7					28,3	0,7				
Дубровский	0	0										
Дятьковский	0	0										
Жирятинский	24,6	0,6									24,6	0,6
Жуковский	0	0										
Злынковский	18,8	0,5					18,8	0,5				
Карачевский	29	0,8									29,0	0,8
Клетнянский	25,8	0,7									25,8	0,7
Климовский	47,2	1,1					47,2	1,1				
Клинцовский	0	0										
Комаричский	0	0										
Красногорский	34	0,8					34,0	0,8				
Мглинский	0	0										
Навлинский	15,2	0,3							15,2	0,3		
Новозыбковский	31	0,8							31,0	0,8		
Погарский	0	0										
Почепский	63,8	1,3	63,8	1,3								
Рогнединский	21	0,5									21	0,5
Севский	0	0										
Стародубский	0	0										
Суземский	0	0										
Суражский	0	0										
Трубчевский	44,8	0,9			44,8	0,9						
Унечский	0	0										
Итого по области	368,5	9,5	65,6	1,3	42,2	0,9	114,0	3,1	44,8	1,1	101,9	3,1
Финансирование за счет:												
областного бюджета	153,4	4,5	25,0	0,5	0,0	0,0	68,4	2,0	0,0	0,0	60,0	2,0
собственных средств	215,1	5,0	40,6	0,8	42,2	0,9	45,6	1,1	44,8	1,1	41,9	1,1

Приложение 6 к областной целевой программе «Повышение плодородия почв Брянской области на 2006—2010 годы»

ОБЪЕМЫ
культуртехнических работ

№ п. п.	Наименование района	Всего, 2006—2010 гг.		В том числе по годам									
				2006		2007		2008		2009		2010	
		площадь, га	стоимость, млн. руб.	площадь, га	стоимость, млн. руб.	площадь, га	стоимость, млн. руб.	площадь, га	стоимость, млн. руб.	площадь, га	стоимость, млн. руб.	площадь, га	стоимость, млн. руб.
1	Брасовский	225	0,5	50	0,1	50	0,1	50	0,1	0,0	0,0	75	0,2
2	Брянский	620	1,5	130	0,3	130	0,3	170	0,4	0,0	0,0	190	0,5
3	Выгоничский	125	0,3	0	0,0	0	0,0	50	0,1	0,0	0,0	75	0,2
4	Дубровский	140	0,3	50	0,1	50	0,1	0	0	0,0	0,0	40	0,1
5	Дятьковский	125	0,3	0	0,0	0	0,0	50	0,1	0,0	0,0	75	0,2
6	Жирятинский	225	0,5	50	0,1	50	0,1	50	0,1	0,0	0,0	75	0,2
7	Жуковский	310	0,7	50	0,1	50	0,1	100	0,2	0,0	0,0	110	0,3
8	Карачевский	125	0,3	0	0,0	0	0,0	50	0,1	0,0	0,0	75	0,2
9	Клетнянский	140	0,3	50	0,1	50	0,1	0	0	0,0	0,0	40	0,1
10	Комаричский	310	0,7	50	0,1	50	0,1	100	0,2	o,o	0,0	110	0,3
11	Мглинский	40	0,1	0	0,0	0	0,0	0	0	0,0	0,0	40	0,1
12	Навлинский	270	0,7	70	0,2	70	0,2	130	0,3	0,0	0,0	0	0,0
13	Погарский	395	1	75	0,2	75	0,2	100	0,2	0,0	0,0	145	0,4
14	Почепский	310	0,7	50	0,1	50	0,1	100	0,2	0,0	0,0	110	0,3
15	Рогнединский	275	0,7	75	0,2	75	0,2	50	0,1	0,0	0,0	75	0,2
16	Севский	140	0,3	50	0,1	50	0,1	0	0	0,0	0,0	40	0,1
17	Суземский	125	0,3	0	0,0	0	0,0	50	0,1	0,0	0,0	75	0,2
18	Суражский	150	0,3	50	0,1	50	0,1	50	0,1	0,0	0,0	0	0,0
19	Трубчевский	225	0,5	50	0,1	50	0,1	50	0,1	0,0	0,0	75	0,2
20	Унечский	225	0,5	50	0,1	50	0,1	50	0,1	0,0	0,0	75	0,2
	ПСД	4500	0,46	900	0,1	900	0,1	1200	0,11	0,0	0,0	1500	0,15
	Итого	44500	10,5	900	2,0	900	2,0	1200	2,5	0,0	0,0	1500	4,0

Приложение 7 к областной целевой программе «Повышение плодородия почв Брянской области на 2006—2010 годы»

Сводная ведомость вложения финансовых средств на проведение капитального и текущего ремонта внутрихозяйственной мелиоративной сети

(тыс. руб.)

№ п. п.	Наименование района	Всего, 2006—2010 гг.	2006 год	2007 год	2008 год	2009 год	2010 год
1	Брасовский	0,0	0,0	0,0	0,0	0,0	0,0
2	Брянский	300,0	0,0	0,0	0,0	0,0	300,0
3	Выгоничский	0,0	0,0	0,0	0,0	0,0	0,0
4	Гордеевский	0,0	0,0	0,0	0,0	0,0	0,0
5	Дубровский	0,0	0,0	0,0	0,0	0,0	0,0
6	Дятьковский	300,0	0,0	0,0	0,0	0,0	300,0
7	Жирятинский	0,0	0,0	0,0	0,0	0,0	0,0
8	Жуковский	300,0	0,0	0,0	0,0	0,0	300,0
9	Злынковский	0,0	0,0	0,0	0,0	0,0	0,0
10	Карачевский	0,0	0,0	0,0	0,0	0,0	0,0
11	Клетнянский	0,0	0,0	0,0	0,0	0,0	0,0
12	Климовский	0,0	0,0	0,0	0,0	0,0	0,0
13	Клинцовский	0,0	0,0	0,0	0,0	0,0	0,0
14	Комаричский	0,0	0,0	0,0	0,0	0,0	0,0
15	Красногорский	0,0	0,0	0,0	0,0	0,0	0,0
16	Мглинский	0,0	0,0	0,0	0,0	0,0	0,0
17	Навлинский	0,0	0,0	0,0	0,0	0,0	0,0
18	Новозыбковский	0,0	0,0	0,0	0,0	0,0	0,0
19	Погарский	300,0	0,0	0,0	0,0	0,0	300,0
20	Почепский	300,0	0,0	0,0	0,0	0,0	300,0
21	Рогнединский	0,0	0,0	0,0	0,0	0,0	0,0
22	Севский	0,0	0,0	0,0	0,0	0,0	0,0
23	Стародубский	300,0	0,0	0,0	0,0	0,0	300,0
24	Суземский	0,0	0,0	0,0	0,0	0,0	0,0
25	Суражсакий	0,0	0,0	0,0	0,0	0,0	0,0
26	Трубчевский	0,0	0,0	0,0	0,0	0,0	0,0
27	Унечский	0,0	0,0	0,0	0,0	0,0	0,0
	Итого	1800	0,0	0,0	0,0	0,0	1800

Приложение 8 к областной целевой программе «Повышение плодородия почв Брянской области на 2006—2010 годы»

ВЕДОМОСТЬ
вложений финансовых средств на реконструкцию внутрихозяйственных мелиоративных осушительных систем

(тыс. рублей)

№ п. п.	Наименование района	Всего, 2006—2010 гг.	2006 год	2007 год	2008 год	2009 год	2010 год
1	Брасовский	—	—	—	—	—	—
2	Брянский	—	—	—	—	—	—
3	Выгоничский	—	—	—	—	—	—
4	Гордеевский	—	—	—	—	—	—
5	Дубровский	—	—	—	—	—	—
6	Дятьковский	—	—	—	—	—	—

№ п. п.	Наименование района	Всего, 2006—2010 гг.	2006 год	2007 год	2008 год	2009 год	2010 год
7	Жирятинский	—	—	—	—	—	—
8	Жуковский	—	—	—	—	—	—
9	Злынковский	—	—	—	—	—	—
10	Карачевский	—	—	—	—	—	—
11	Клетнянский	—	—	—	—	—	—
12	Климовский	—	—	—	—	—	—
13	Клинцовский	—	—	—	—	—	—
14	Комаричский	—	—	—	—	—	—
15	Красногорский	—	—	—	—	—	—
16	Мглинский	—	—	—	—	—	—
17	Навлинский	—	—	—	—	—	—
18	Новозыбковский	—	—	—	—	—	—
19	Погарский	18400,0	—	4100,0	3600,0	4000,0	6700,0
20	Почепский	—	—	—	—	—	—
21	Рогнединский	—	—	—	—	—	—
22	Севский	—	—	—	—	—	—
23	Стародубский	—	—	—	—	—	—
24	Суземский	—	—	—	—	—	—
25	Суражсакий	—	—	—	—	—	—
26	Трубчевский	—	—	—	—	—	—
27	Унечский	—	—	—	—	—	—
	Итого	18400,0	—	4100,0	3600,0	4000,0	6700,0
в т.ч. средства областного бюджета		2200,0	—	—	—	—	2200,0

Сводная таблица объемов мероприятий, денежных затрат и источников финансирования по повышению плодородия почв Брянской области на 2006—2010 годы

	Ед. изм.	2006—2010 гг.		2006 г.		2007 г.		2008 г.		2009 г.		2010 г.	
		объем	млн. руб.	объем	млн. руб.	объем	млн. руб.	объем	млн. руб.	объем	млн. руб.	объем	млн. руб.
Затраты — всего	x	x	3802,35	x	771,4	x	763,09	x	775,2	x	736,26	x	756,4
1. Областной бюджет	x	x	429,95	x	100,0	x	90,69	x	101,5	x	61,16	x	76,6
Известкование	тыс. га	12,9	33,2	6,6	14,05	2,5	6,6	1,95	6,03	0,0	0,0	1,8	6,5
в т.ч. ПСД	тыс. га	12,9	1,6	6,6	0,67	2,5	0,287	1,95	0,3	0,0	0,0	1,8	0,325
Фосфоритование	тыс. га	5,4	14,5	3,17	5,98	0,476	1,0	0,73	3	0,0	0,0	1,0	4,5
в т.ч. ПСД	тыс. га	5,4	0,7	3,17	0,28	0,476	0,055	0,73	0,15	0,0	0,0	1,0	0,2
Агрохимическое обследование сельскохозяйственных угодий	тыс. га	153,4	4,5	25,0	0,5	0,0	0,0	68,4	2,0	0,0	0,0	60,0	2,0
Культуртехнические работы	тыс. га	4,5	10,49	0,9	1,99	0,9	2,0	1,2	2,5	0	0	1,5	4,0
в т.ч. ПСД	тыс. га	4,5	0,46	0,9	0,1	0,9	0,1	1,2	0,11	0	0	1,5	0,15
Капитальный и текущий ремонт внутрихозяйственной мелиоративной сети	млн. рублей	x	1,8	x	0	x	0	x	0	x	0	x	1,8
Реконструкция внутрихозяйственной мелиоративных систем	млн. рублей	x	2,2	x	0	x	0	x	0	x	0	x	2,2
Создание электронных баз геоинформационных систем	тыс. га	30,0	0,5	0	0	0	0	0	0	0	0	30	0,5
Субсидии за приобретенные минеральные удобрения	млн. рублей	x	51,6	—	—	—	—	—	—	—	—	x	51,6
Приобретение минеральных удобрений	млн. рублей		304,1		77,5		81,09		84,37		61,16	—	—
Субсидии за приобретенные средства защиты растений	млн. рублей	x	3,5	—	—	—	—	—	—	—	—	x	3,5
Приобретение средств защиты растений	млн. рублей	x	3,575	x	0,0	x	0,0	x	3,575	—	—	—	—
в т.ч. стоимость по доставке, погрузке, разгрузке, хранению, расфасовке, маркировке и их отпуску	млн. рублей	x	0,09	x	0,0	x	0,0	x	0,09	—	—	—	—

	Ед. изм.	2006–2010 гг.		2006 г.		2007 г.		2008 г.		2009 г.		2010 г.	
		объем	млн. руб.	объем	млн. руб.	объем	млн. руб.	объем	млн. руб.	объем	млн. руб.	объем	млн. руб.
Субсидии сельхозтоваропроизводителям, которые приобрели химические средства защиты растений (рапса)	млн. рублей	x	0,025	x	0,0	x	0,0	x	0,025	–	–	–	–
2. Собственные средства	млн. рублей	x	3372,4	x	671,4	x	672,4	x	673,7	x	675,1	x	679,8
из них:													
Покупка минеральных удобрений	тыс. тонн, д. в.	335,5	3020	67,1	604,0	67,1	604,0	67,1	604,0	67,1	604,0	67,1	604,0
Покупка пестицидов	млн. рублей	x	347,4	x	66,6	x	67,5	x	68,6	x	70,0	x	74,7
Агрохимическое обследование сельскохозяйственных угодий	тыс. га	215,1	5,0	40,6	0,8	42,2	0,9	45,6	1,1	44,8	1,1	41,9	1,1

АДМИНИСТРАЦИЯ БРЯНСКОЙ ОБЛАСТИ
ПОСТАНОВЛЕНИЕ

от 5 августа 2009 г. **№ 801**

г. Брянск

О включении земельных участков в границы населенных пунктов Брянского района и изменении вида разрешенного использования данных земельных участков

Рассмотрев представленные материалы, руководствуясь Земельным кодексом Российской Федерации, статьей 4.1 Федерального закона от 29 декабря 2004 года № 191-ФЗ «О введении в действие Градостроительного кодекса Российской Федерации», Законом Брянской области от 11 июня 2008 года № 51-З «О порядке подготовки и принятия решений о включении земельных участков в границы населенных пунктов либо исключении земельных участков из границ населенных пунктов и об установлении или изменении видов разрешенного использования данных земельных участков»,

ПОСТАНОВЛЯЮ:

1. Включить земельный участок площадью 2433 кв. м, кадастровый номер 32:02:010128:2, в границы населенного пункта Глинищево Брянского района Брянской области.
2. Включить земельный участок № 777 площадью 540 кв. м, кадастровый номер 32:02:171815:0016, расположенный в СТ «Чайка», в границы населенного пункта Курнявцево Брянского района Брянской области.
3. Включить земельный участок № 20 площадью 630 кв. м, кадастровый номер 32:02:176101:0018, расположенный в СТ «Луч», в границы населенного пункта Толмачево Брянского района Брянской области.
4. Включить земельный участок № 147 площадью 600 кв. м, кадастровый номер 32:02:250904:26, расположенный в СТ «Урожай», в границы населенного пункта Кузьмино Брянского района Брянской области.
5. Согласовать перевод указанных земельных участков из категории земель сельскохозяйственного назначения в категорию земель населенных пунктов с изменением разрешенного вида использования под жилищное строительство.
6. Направить копию данного постановления в федеральный орган исполнительной власти, уполномоченный на осуществление государственного кадастрового учета недвижимого имущества и ведение государственного кадастра недвижимости.
7. Настоящее постановление опубликовать в средствах массовой информации.

Губернатор Н. В. ДЕНИН

АДМИНИСТРАЦИЯ БРЯНСКОЙ ОБЛАСТИ
ПОСТАНОВЛЕНИЕ

от 31 июля 2009 г. **№ 788**

г. Брянск

Об утверждении схемы размещения государственных учреждений службы занятости населения Брянской области

В соответствии с подпунктом 3 пункта 9 статьи 7.1 Закона Российской Федерации от 19 апреля 1991 года № 1032-1 «О занятости населения в Российской Федерации»

ПОСТАНОВЛЯЮ:

1. Утвердить прилагаемую схему размещения государственных учреждений службы занятости населения Брянской области.
2. Контроль за исполнением настоящего постановления возложить на заместителя Губернатора Брянской области Кузавлёва Е. Д.

Губернатор Н. В. ДЕНИН

УТВЕРЖДЕНА
постановлением администрации
Брянской области
от 31 июля 2009 г. № 788

СХЕМА
размещения государственных учреждений службы занятости населения Брянской области

№ п. п.	Полное наименование организации	Адрес местонахождения организации	Штатная численность работников (в т.ч. МОП)
1	Государственное учреждение «Центр занятости населения города Брянска»	241035, Брянская область, г. Брянск, Бежицкий район, ул. Харьковская, д. 19	91,50
2	Государственное учреждение «Центр занятости населения Брасовского района»	242300, Брянская область, Брасовский район, пос. Локоть, просп. Ленина, д. 3	13,00
3	Государственное учреждение «Центр занятости населения Брянского района»	241050, Брянская область, г. Брянск, Советский район, ул. Софьи Перовской, д. 83	21,50
4	Государственное учреждение «Центр занятости населения Выгоничского района»	243361, Брянская область, Выгоничский район, пос. Выгоничи, пер. Мира, д. 3	11,00
5	Государственное учреждение «Центр занятости населения Гордеевского района»	243650, Брянская область, Гордеевский район, с. Гордеевка, ул. Ленина, д. 13	12,00
6	Государственное учреждение «Центр занятости населения Дубровского района»	242750, Брянская область, Дубровский район, п.г.т. Дубровка, ул. Драгунского, д. 25	20,50
7	Государственное учреждение «Центр занятости населения города Дятьково»	242600, Брянская область, г. Дятьково, ул. Ленина, д. 153	21,50
8	Государственное учреждение «Центр занятости населения Жуковского района»	242700, Брянская область, Жуковский район, г. Жуковка, Заводской проезд, д. 4	16,25
9	Государственное учреждение «Центр занятости населения Злынковского района»	243600, Брянская область, Злынковский район, г. Злынка, ул. Республиканская, д. 134, корпус А	10,50
10	Государственное учреждение «Центр занятости населения Карачевского района»	242500, Брянская область, Карачевский район, г. Карачев, ул. 50 лет Октября, д. 139	17,50
11.	Государственное учреждение «Центр занятости населения Клетнянского района»	242820, Брянская область, Клетнянский район, пос. Клетня, ул. Ленина, д. 105	14,00
12	Государственное учреждение «Центр занятости населения Климовского района»	243040, Брянская область, Климовский район, п.г.т. Климово, ул. Щорса, д. 3	13,50
13	Государственное учреждение «Центр занятости населения города Клинцы»	243140, Брянская область, г. Клинцы, ул. Пушкина, д. 5	25,50
14	Государственное учреждение «Центр занятости населения Комаричского района»	242400, Брянская область, Комаричский район, пос. Комаричи, ул. Советская, д. 24	10,00
15	Государственное учреждение «Центр занятости населения Красногорского района»	243 1 60, Брянская область, Красногорский район, п.г.т. Красная Гора, ул. Куйбышева, д. 4	12,50
16	Государственное учреждение «Центр занятости населения Мглинского района»	243220, Брянская область, Мглинский район, г. Мглин, пл. Советская, д. 2	10,00
17	Государственное учреждение «Центр занятости населения Навлинского района»	242130, Брянская область, Навлинский район, пос. Навля, ул. Р. Люксембург, д. 15	13,00
18	Государственное учреждение «Центр занятости населения города Новозыбкова»	243020, Брянская область, г. Новозыбков, ул. Коммунистическая, д. 33	15,50
19	Государственное учреждение «Центр занятости населения Погарского района»	243550, Брянская область, Погарский район, п.г.т. Погар, ул. Октябрьская, д. 9	10,50
20	Государственное учреждение «Центр занятости населения Почепского района»	243400, Брянская область, Почепский район, г. Почеп, пер. Октябрьский, д. 6е	10,50
21	Государственное учреждение «Центр занятости населения Севского района»	242440, Брянская область, Севский район, г. Севск, ул. Ленина, д. 10	13,00
22	Государственное учреждение «Центр занятости населения города Сельцо»	241550, Брянская область, г. Сельцо, ул. Мейпариани, д. 15а	10,50
23	Государственное учреждение «Центр занятости населения Стародубского района»	243240, Брянская область, Стародубский район, г. Стародуб, ул. Воровского, д. 6	14,50
24	Государственное учреждение «Центр занятости населения Суземского района»	242190, Брянская область, Суземский район, п.г.т. Суземка, ул. Ленина, д. 37	9,50
25	Государственное учреждение «Центр занятости населения Суражского района»	243500, Брянская область, г. Сураж, ул. Ленина, д. 49а	12,75
26	Государственное учреждение «Центр занятости населения Трубчевского района»	242220, Брянская область, Трубчевский район, г. Трубчевск, ул. Ленина, д. 86	18,00
27	Государственное учреждение «Центр занятости населения Унечского района»	243300, Брянская область, Унечский район, г. Унеча, ул. Транспортная, д. 37	16,50
	Итого		465,00

ПРИКАЗ
КОМИТЕТА ГОСУДАРСТВЕННОГО РЕГУЛИРОВАНИЯ ТАРИФОВ БРЯНСКОЙ ОБЛАСТИ

от 30 июля 2009 года **№ 11/3-ин**

г. Брянск

О тарифах на работы по паспортизации и технической инвентаризации объектов жилищного фонда

В соответствии с постановлением Правительства Российской Федерации от 13 октября 1997г. № 1301 «О государственном учете жилищного фонда в Российской Федерации», постановлением администрации Брянской области от 13 сентября 2006 года № 561 «Об утверждении положения о комитете государственного регулирования тарифов Брянской области»,

ПРИКАЗЫВАЮ:

1. Установить тарифы на работы по паспортизации и технической инвентаризации (плановой и внеплановой) объектов жилищного фонда, выполняемых Брянским филиалом ФГУП «Ростехинвентаризация» — Федеральное БТИ», в следующих размерах:

— для населения и организаций, финансируемых из соответствующих бюджетов, — 70 руб.20 коп. (с налогом на добавленную стоимость) за один нормативный час;

— для организаций, не финансируемых из соответствующих бюджетов, — 89 руб. 20 коп. (без налога на добавленную стоимость) за один нормативный час.

2. Установить тарифы на указанные в пункте 1 инвентаризационно-технические работы для инвалидов 1 и 2 группы, инвалидов детства, инвалидов и участников ВОВ, многодетных семей (с доходом на члена семьи ниже прожиточного минимума), Брянской областной общественной организация Всероссийского общества глухих, Брянской областной общественной организации Всероссийского общества слепых, в следующих размерах:

— для граждан и организаций, финансируемых из соответствующих бюджетов, — 33 руб. 38 коп. (с налогом на добавленную стоимость) за один нормативный час;

— для организаций, не финансируемых из соответствующих бюджетов, — 39 руб. 31 коп. (без налога на добавленную стоимость) за один нормативный час.

3. Установить тарифы на указанные в пункте 1 инвентаризационно-технические работы для граждан, обратившихся за оформлением прав на наследство, в размере 46 руб. 82 коп. (с налогом на добавленную стоимость) за один нормативный час.

4. Настоящий приказ вступает в силу через десять дней после дня официального опубликования.

Председатель комитета Н. П. ЖИГАЛКИН

ПОСТАНОВЛЕНИЕ
КОМИТЕТА ГОСУДАРСТВЕННОГО РЕГУЛИРОВАНИЯ ТАРИФОВ БРЯНСКОЙ ОБЛАСТИ

от 30 июля 2009 г. **№ 11/4-1тп**

г. Брянск

О внесении изменений в постановление правления комитета от 18 июля 2008 г. № 6/1-тп «Об установлении платы за технологическое присоединение к электрическим сетям филиала ОАО «МРСК Центра» — «Брянскэнерго»

В соответствии с Федеральным законом от 26 ноября 2008 г. № 224-ФЗ «О внесении изменений в часть первую, часть вторую Налогового кодекса Российской Федерации и отдельные законодательные акты Российской Федерации», постановлениями Правительства Российской Федерации от 14 февраля 2009 г. № 119 «О внесении изменений в постановление Правительства Российской Федерации от 26 февраля 2004 г. № 109» и от 21 апреля 2009 г. № 334 «О внесении изменений в некоторые акты Правительства Российской Федерации по вопросам совершенствования порядка технологического присоединения потребителей к электрическим сетям», согласно постановления администрации Брянской области от 13.09.2006 г. № 561 «Об утверждении Положения о комитете государственного регулирования тарифов Брянской области», правление комитета государственного регулирования тарифов Брянской области

ПОСТАНОВЛЯЕТ:

1. Внести изменения в постановление правления комитета от 18 июля 2008 г. № 6/1-тп «Об установлении платы за технологическое присоединение к электрическим сетям филиала ОАО «МРСК Центра» — «Брянскэнерго»»

1.1. Пункт 1 изложить в следующей редакции:

«1. Установить плату за технологическое присоединение мощности к распределительным электрическим сетям филиала ОАО «МРСК Центра» — «Брянскэнерго» в следующих размерах (без НДС):

Уровень напряжения*	Присоединяемая мощность, (кВт)	Размер платы (руб./кВт присоединяемой мощности)
1—0,4 кВ	от 15 до 30 включительно	7 423,67
	от 30 до 100 включительно	7 946,70
6 (10) кВ	от 15 до 30 включительно	7 992,59
	от 30 до 100 включительно	9 255,38
	свыше 100 до 750 включительно	8 974,23

* Уровень напряжения определяется по границе балансовой принадлежности электрических сетей филиала ОАО «МРСК Центра» — «Брянскэнерго» и энергопринимающих устройств лиц, подавших заявку на технологическое присоединение».

1.2. Пункт 4 исключить.

1.3. Пункт 5 изложить в следующей редакции:

«5. Заявитель, подающий заявку на технологическое присоединение энергопринимающих устройств максимальной присоединенной мощностью, не превышающей 15 кВт включительно (с учетом ранее присоединенной в данной точке присоединения мощности), оплачивает работы, указанные в пункте 2 настоящего Постановления, в объеме 550 рублей, при условии, что расстояние от границ участка заявителя до объектов электросетевого хозяйства необходимого заявителю класса напряжения сетевой организации, в которую подана заявка, составляет не более 300 метров в городах и поселках городского типа и не более 500 метров в сельской местности».

В случае, если с учетом последующего увеличения присоединяемой мощности ранее присоединенного Устройства присоединяемая мощность превысит 15 кВт, расчет платы за технологическое присоединение производится в соответствии с пунктом 1 настоящего постановления.

Если Заявителем на технологическое присоединение выступает юридическое лицо — некоммерческая организация для поставки электроэнергии гражданам — членам этой организации, рассчитывающимся по общему счетчику на вводе, плата Заявителя сетевой организации не должна превышать 550 рублей, умноженных на количество членов (абонентов) этой организации, при условии присоединения каждым членом этой организации не более 15 кВт.

К юридическим лицам — некоммерческим организациям, на которых распространяется вышеуказанная плата, относятся:

— садоводческие, огороднические или дачные некоммерческие объединения граждан (садоводческое, огородническое или дачное некоммерческое товарищество, садоводческий, огороднический или дачный потребительский кооператив, садоводческое, огородническое или дачное некоммерческое партнерство) — некоммерческие организации, учрежденные гражданами на добровольных началах для содействия ее членам в решении общих социально-хозяйственных задач ведения садоводства, огородничества и дачного хозяйства (далее — садоводческое, огородническое или дачное некоммерческое объединение), объединенные хозяйственные постройки граждан (погреба, сараи и иные сооружения), рассчитывающиеся по общему счетчику на вводе;

— содержащиеся за счет прихожан религиозные организации;

— гаражно-строительные, гаражные кооперативы, автостоянки, рассчитывающиеся по общему счетчику на вводе».

1.4. Пункт 6 изложить в следующей редакции:

«6. В отношении заявителей — юридических лиц или индивидуальных предпринимателей в целях технологического присоединения по одному источнику электроснабжения энергопринимающих устройств, максимальная мощность энергопринимающих устройств которых составляет свыше 15 и до 100 кВт включительно (с учетом ранее присоединенной в данной точке присоединения мощности), в договоре (по желанию таких заявителей) предусматривается возможность беспроцентной рассрочки платежа в размере 95 процентов платы за технологическое присоединение с условием ежеквартального внесения платы равными долями от общей суммы рассрочки на период до 3 лет с даты подписания сторонами акта об осуществлении технологического присоединения».

2. Настоящее постановление вступает в силу через 10 дней со дня его официального опубликования.

Председатель правления Н. П. ЖИГАЛКИН

ОБЪЯВЛЕНИЯ

О приеме документов

Департамент промышленности, транспорта и связи Брянской области объявляет о приеме документов для участия в конкурсе на замещение вакантных:

— ведущей должности категории «руководители» государственной гражданской службы Брянской области **начальника отдела мониторинга социально-экономической ситуации;**

— старших должностей категории «специалисты» государственной гражданской службы Брянской области **ведущих специалистов отдела мониторинга социально-экономической ситуации** (4 единицы).

К участию в конкурсе допускаются граждане Российской Федерации, достигшие возраста 18 лет, владеющие государственным языком Российской Федерации, имеющие высшее профессиональное образование.

Гражданам, претендующим на замещение ведущей государственной должности категории «руководители» государственной гражданской службы Брянской области **начальника отдела мониторинга социально-экономической ситуации** необходимо иметь не менее двух лет стажа гражданской службы (государственной службы иных видов) или не менее четырех лет стажа (опыта) работы по специальности;

гражданам, претендующим на замещение старших государственных должностей категории «специалисты» государственной гражданской службы Брянской области **ведущих специалистов отдела мониторинга социально-экономической ситуации** необходимо иметь не менее трех лет стажа (опыта) работы по специальности.

Кандидаты должны обладать следующими знаниями и навыками: должны знать Конституцию Российской Федерации, федеральные конституционные законы, федеральные законы, законы Брянской области, Устав Брянской области, указы Президента Российской Федерации и постановления Правительства Российской Федерации, иные нормативные правовые акты Российской Федерации, Брянской области, порядок оформления, ведения и хранения документации, связанной с исполнением должностных обязанностей, использовать современные информационные технологии в профессиональной служебной деятельности; знать ПК: уверенный пользователь (Word, Excel, Internet, e-mail, «Гарант», «Консультант»), владеть оргтехникой: факсом, принтером, копировальным аппаратом; должны иметь профессиональные знания, умения, навыки, хорошие коммуникативные способности, способность адаптироваться к новым условиям; обладать организованностью и собранностью в практической деятельности, высокой работоспособностью, в т.ч. в условиях ограниченного времени исполнения; а также уметь работать с людьми, оперативно принимать и реализовывать решения, быть ответственным и исполнительным.

Прием заявлений и прилагаемых документов на конкурс заканчивается через 30 дней со дня публикации объявления. Все конкурсные документы в запечатанном конверте с надписями «НА КОНКУРС» и «НЕ ВСКРЫВАТЬ» направляются по почте или доставляются лично с 9.00 до 17.45 в рабочие дни по адресу: 241050, г. Брянск, просп. Станке Димитрова, д. 54, департамент промышленности, транспорта и связи Брянской области.

На конкурс представляются следующие документы:

а) личное заявление;

б) собственноручно заполненная и подписанная анкета установленной формы с приложением фотографии (размер фотографии 3Ч4 см);

в) копия паспорта или заменяющего его документа (соответствующий документ предъявляется лично по прибытии на конкурс);

г) документы, подтверждающие необходимое профессиональное образование, стаж работы и квалификацию:

— копия трудовой книжки или иные документы, подтверждающие трудовую (служебную) деятельность гражданина;

— копии документов о профессиональном образовании, а также (по желанию гражданина) о дополнительном профессиональном образовании, присвоении ученой степени, ученого звания, заверенные нотариально или кадровыми службами по месту работы (службы);

д) документы об отсутствии у гражданина заболеваний, препятствующих поступлению на гражданскую службу или ее прохождению (медицинская справка формы № 086-у).

Гражданин, изъявивший желание участвовать в конкурсе, направляет заявление на имя представителя нанимателя. Департамент обеспечивает ему получение документов, необходимых для участия в конкурсе.

Для участия в конкурсе необходимо подготовить реферат на тему: «Основные направления стратегии развития предприятия в условиях социально-экономического кризиса».

Более подробную информацию можно получить по телефонам: 62-09-44, 62-09-45 и на сайте администрации Брянской области.

Государственное автономное учреждение «Центр по оказанию государственных услуг в сфере земельных и имущественных отношений Брянской области» сообщает о внесении изменений в обязательные условия конкурса

ГАУ «Центр по оказанию государственных услуг в сфере земельных и имущественных отношений Брянской области» сообщает о внесении изменений в обязательные условия конкурса по продаже права на заключение договора аренды земельного участка для строительства гипермаркета, расположенного по адресу: г. Брянск, Бежицкий р-н, на пересечении ул. Камозина и ул. Ульянова, сообщение о котором было размещено в информационно-аналитическом бюллетене администрации Брянской области «Официальная Брянщина» № 10(75) от 4 июля 2009 г.

Из пункта 5 обязательных конкурсных условий исключить:

— «кольцевую транспортную развязку на пересечении улиц Ульянова, Камозина, Бурова»;

— «в местах примыкания ул. Бурова, Камозина предусмотреть мероприятия по организованному отводу поверхностных вод, исключающему возможность подтопления дорожного полотна с устройством ливневой канализации;

— надземный пешеходный переход через ул. Ульянова в микрорайоне Московский между остановками общественного транспорта».

Дополнительно в пункт 5 обязательных условий конкурса включить следующее условие:

— победителю конкурса заключить с Брянской городской администрацией инвестиционный контракт о долевом участии в строительстве кольцевой транспортной развязки на пересечении ул. Ульянова, Камозина, Бурова и надземного пешеходного перехода через ул. Ульянова между остановками общественного транспорта с целью развития дорожно-транспортной сети улиц г. Брянска и обеспечения безопасности дородного движения.

Основание: письмо Брянской городской администрации № 1/28-1014и от 27.07.2009 г., письмо Управления имущественных отношений Брянской области № 04-8633 от 29.07.09.

В связи с изменениями в условиях конкурса:

— срок окончания приема заявок на участие в конкурсе продлить до 04 сентября 2009 г. до 16.00;

— конкурс состоится 9 сентября 2009 г. в 10.00.

Директор Л. С. ЛУКАШЕНКО

СОДЕРЖАНИЕ

Власть и люди 3

Брянская область отметила 65-летие 5

Антикризисные меры 5

Брянский Аэропорт: рейс на Ереван 6

Ремонт дорог 6

Награда добросовестным работодателям 7

Строительный комплекс Брянщины 7

Есть первый новорожденный! 8

Брянщина строго выполняет социальные обязательства 8

Брянщина принимает украинского посла 9

Военные обязуются сдать школу в Почепе в срок 9

Сотрудничество будет продолжено 10

«Брянскфармация» показывает пример 10

В Брянске выбирали лучшие товары 10

Отчуждение недвижимости: пока вопросов больше, чем ответов 11

Возрождение святыни в Госоме 12

90 лет на службе железнодорожных войск 12

С Днем строителя! 13

Уборка урожая набирает обороты 13

Спорт — сила государства! 14

Законодательство 15

Закон Брянской области № 64-З от 7.08.2009 г.
«О внесении изменения в Закон Брянской области
«Об административно-территориальном устройстве Брянской области» 17

Постановление Брянской областной Думы № 5-177 от 30.07.2009 г.
«О Законе Брянской области «О внесении изменения в Закон Брянской области
«Об административно-территориальном устройстве Брянской области» 17

Закон Брянской области № 66-З от 7.08.2009 г.
«О внесении изменений в Закон Брянской области «Об административных правонарушениях
на территории Брянской области» 17

Постановление Брянской областной Думы № 5-185 от 30.07.2009 г.
«О Законе Брянской области «О внесении изменений в Закон Брянской области
«Об административных правонарушениях на территории Брянской области» 18

Закон Брянской области № 63-З от 7.08.2009 г.
«О внесении изменений в Закон Брянской области «О порядке осуществления права
законодательной инициативы в Брянскую областную Думу» 18

Постановление Брянской областной Думы № 5-180 от 30.07.2009 г.
«О Законе Брянской области «О внесении изменений в Закон Брянской области
«О порядке осуществления права законодательной инициативы в Брянскую областную Думу» 19

Закон Брянской области № 65-З от 7.08.2009 г.
«О признании утратившим силу Закона Брянской области «О дополнительных формах
обеспечения защиты прав и охраняемых законом интересов детей-сирот и детей,
оставшихся без попечения родителей, на территории Брянской области в период
кратковременного их пребывания в семьях во время каникул, выходных и праздничных дней» 19

Постановление Брянской областной Думы № 5-206 от 30.07.2009 г.
«О Законе Брянской области «О признании утратившим силу Закона Брянской области
«О дополнительных формах обеспечения защиты прав и охраняемых
законом интересов детей-сирот и детей, оставшихся
без попечения родителей, на территории Брянской области в период
кратковременного их пребывания в семьях во время каникул, выходных и праздничных дней» 20

Закон Брянской области № 62-З от 7.08.2009 г.
«О внесении изменений в Закон Брянской области
«Об Уполномоченном по правам человека в Брянской области» 20

Постановление Брянской областной Думы № 5-179 от 30.07.2009 г.
«О Законе Брянской области «О внесении изменений в Закон Брянской области
«Об Уполномоченном по правам человека в Брянской области» 21

Закон Брянской области № 55-З от 3.08.2009 г.
«О внесении изменений в Закон Брянской области
«Об областном бюджете на 2009 год и на плановый период 2010 и 2011 годов» 21

Постановление Брянской областной Думы № 5-173 от 13.07.2009 г.
«О Законе Брянской области «О внесении изменений в Закон Брянской области
«Об областном бюджете на 2009 год и на плановый период 2010 и 2011 годов» 57

Закон Брянской области № 58-З от 5.08.2009 г.
«О внесении изменений в Закон Брянской области
«Об административных правонарушениях на территории Брянской области» 57

Постановление Брянской областной Думы № 5-182 от 30.07.2009 г.
«О Законе Брянской области «О внесении изменений в Закон Брянской области
«Об административных правонарушениях на территории Брянской области» 58

Закон Брянской области № 61-З от 5.08.2009 г.
«О внесении изменения в Закон Брянской области
«Об установлении отраслевой системы оплаты труда для работников
государственных учреждений здравоохранения Брянской области» 58

Постановление Брянской областной Думы № 5-182 от 30.07.2009 г.
«О Законе Брянской области «О внесении изменения в Закон Брянской области
«Об установлении отраслевой системы оплаты труда для работников
государственных учреждений здравоохранения Брянской области» 59

Закон Брянской области № 57-З от 5.08.2009 г.
«Об отдельных мерах по содействию физическому, интеллектуальному, психическому,
духовному и нравственному развитию детей, защите их от факторов, негативно влияющих на физическое,
интеллектуальное, психическое, духовное и нравственное развитие» 59

Постановление Брянской областной Думы № 5-181 от 30.07.2009 г.
«О Законе Брянской области «Об отдельных мерах по содействию физическому,
интеллектуальному, психическому, духовному и нравственному развитию детей, защите их от факторов,
негативно влияющих на физическое, интеллектуальное, психическое, духовное и нравственное развитие» 60

Закон Брянской области № 60-З от 5.08.2009 г.
«О внесении изменения в Закон Брянской области «О налоге на имущество организаций» 61

Постановление Брянской областной Думы № 5-188 от 30.07.2009 г.
«О Законе Брянской области «О внесении изменения в Закон Брянской области
«О налоге на имущество организаций» 61

Закон Брянской области № 56-З от 5.08.2009 г.
«О внесении изменений в Закон Брянской области «Об инвестиционной деятельности,
налоговых льготах и гарантиях инвесторам на территории Брянской области» 61

Постановление Брянской областной Думы № 5-189 от 30.07.2009 г.
«О Законе Брянской области «О внесении изменений в Закон Брянской области
«Об инвестиционной деятельности, налоговых льготах и гарантиях инвесторам на территории Брянской области» 62

Закон Брянской области № 59-З от 5.08.2009 г.
«О внесении изменений в Закон Брянской области
«О правах профессиональных союзов и гарантиях их деятельности в Брянской области» 62

Постановление Брянской областной Думы № 5-190 от 30.07.2009 г.
«О Законе Брянской области «О внесении изменений в Закон Брянской области
«О правах профессиональных союзов и гарантиях их деятельности в Брянской области» 62

Закон Брянской области № 54-З от 31.07.2009 г.
«О внесении изменения в Закон Брянской области
«О выборах депутатов представительных органов муниципальных образований в Брянской области» 63

Постановление Брянской областной Думы № 5-178 от 30.07.2009 г.
«О Законе Брянской области «О внесении изменения в Закон Брянской области
«О выборах депутатов представительных органов муниципальных образований в Брянской области» 63

Распоряжение администрации Брянской области № 378-р от 27.07.2009 г.
«Об определении органа, уполномоченного администрацией области на подписание и реализацию
соглашения о предоставлении субсидий из федерального бюджета бюджету Брянской области
на проведение противоаварийных мероприятий в зданиях государственных
и муниципальных общеобразовательных учреждений» 64

Постановление администрации Брянской области № 762 от 27.07.2009 г.
«О внесении изменения в постановление администрации области от 6 апреля 2009 года № 320
«Об утверждении Порядка предоставления в 2009—2011 годах субсидий,
полученных из федерального бюджета, сельскохозяйственным товаропроизводителям
Брянской области на поддержку племенного животноводства» 64

Постановление администрации Брянской области № 760 от 27.07.2009 г.
«О внесении изменений в областную целевую программу «Социальная поддержка
и реабилитация инвалидов (2007—2010 годы)» на 2009 год» 65

Постановление администрации Брянской области № 765 от 28.07.2009 г.
«О внесении изменений в постановление администрации области от 26 февраля 2006 года № 122
«О создании областной комиссии по предоставлению субсидий участникам подпрограммы
«Развитие ипотечного кредитования в жилищном строительстве области»
областной целевой программы «Жилище» на 2007—2010 годы» 67

Постановление администрации Брянской области № 766 от 28.07.2009 г.
«Об утверждении Порядка предоставления, методики распределения и распределения в 2009 году
финансовой помощи бюджетам муниципальных образований в форме субсидий из областного бюджета
на строительство, модернизацию, ремонт и содержание автомобильных дорог общего пользования,
в том числе дорог в поселениях (за исключением автомобильных дорог федерального значения),
за счёт кредита, полученного из федерального бюджета» 68

Постановление администрации Брянской области № 767 от 28.07.2009 г.
«О внесении изменений в постановление администрации области от 1 июня 2006 года № 331
«Об оказании консультационной, организационной поддержки и мониторинге субъектов
малого предпринимательства в Брянской области» 72

Постановление администрации Брянской области № 769 от 28.07.2009 г.
«О внесении изменений в постановление администрации области от 26 декабря 2008 года № 1226
«О мерах по реализации Закона Брянской области «Об областном бюджете на 2009 год
и на плановый период 2010 и 2011 годов» 73

Постановление администрации Брянской области № 771 от 28.07.2009 г.
«О внесении изменений в областную целевую программу «Развитие физической культуры и спорта
в Брянской области на 2006—2009 годы» на 2009 год» 73

Постановление администрации Брянской области № 774 от 29.07.2009 г.
«О внесении изменений в областную целевую программу «Жилище» на 2007—2010 годы» 78

Постановление администрации Брянской области № 790 от 31.07.2009 г.
«О внесении изменений в постановление администрации области от 30 октября 2006 года № 641
«Об утверждении Порядка распоряжения земельными участками, государственная собственность
на которые не разграничена, расположенными на территории административного центра
Брянской области — г. Брянска, и Положения об областной земельной комиссии» 79

Постановление администрации Брянской области № 791 от 31.07.2009 г.
«О внесении изменения в постановление администрации области от 12 сентября 2008 года № 865
«Об утверждении Положения о проведении архитектурного конкурса на лучшую эскиз-идею проекта
планировки площади Партизан и прилегающей территории, в том числе сквера имени П. Л. Проскурина,
а также объемно-планировочного завершения архитектурного ансамбля площади Партизан
в Советском районе города Брянска» 80

Постановление администрации Брянской области № 792 от 31.07.2009 г.
«О внесении изменений в постановление администрации области от 29 января 2008 года № 69
«Об утверждении областной целевой программы «Возрождение и развитие картофелеводства
в Брянской области» (2008—2012 годы)» 80

Постановление администрации Брянской области № 794 от 31.07.2009 г.
«Об утверждении административного регламента исполнения управлением ветеринарии Брянской области
государственной функции «Прием заявлений и подготовка ходатайств для направления
в Федеральную службу по ветеринарному и фитоса-нитарному надзору Российской Федерации
для получения разрешений на ввоз в Российскую Федерацию на территорию Брянской области,
а также по выдаче уведомлений о возможности ввоза из других субъектов Российской Федерации животных,
продукции животного происхождения, лекарственных средств, кормов и кормовых добавок для животных» 83

Постановление администрации Брянской области № 798 от 3.08.2009 г.
«О внесении изменений в долгосрочную целевую программу
«Инженерное обустройство населенных пунктов Брянской области» (2009—2015 годы) на 2009 год» 96

Постановление администрации Брянской области № 797 от 3.08.2009 г.
«О внесении изменений в постановление администрации области от 25 августа 2008 года № 799» 97

Постановление администрации Брянской области № 796 от 3.08.2009 г.
«О внесении изменений в долгосрочную целевую программу
«Модернизация транспортной системы Брянской области» (2004—2010 годы),
подпрограмму «Автобильные дороги» (2004—2010 годы)» 103

Постановление администрации Брянской области № 713 от 13.07.2009 г.
«Об утверждении Устава Брянского отдельского казачьего общества войскового казачьего общества
«Центральное казачье войско» 106

Постановление администрации Брянской области № 775 от 29.07.2009 г.
«Об утверждении отчета об исполнении областного бюджета за первое полугодие 2009 года» 112

Постановление администрации Брянской области № 777 от 29.07.2009 г.
«О проведении конкурсного отбора специалистов для подготовки управленческих кадров
для организаций народного хозяйства Российской Федерации в 2009/10 учебном году» 244

Постановление администрации Брянской области № 786 от 29.07.2009 г.
«Об утверждении регламента по разработке прогноза социально-экономического развития Брянской области
на 2010 год и на период до 2012 года» 246

Постановление администрации Брянской области № 755 от 24.07.2009 г.
«О внесении изменений в областную целевую программу «Социальная защита населения Брянской области»
(2008—2010 годы) на 2009 год» 249

Постановление администрации Брянской области № 756 от 24.07.2009 г.
«О внесении изменений в областную целевую программу «Формирование рынка труда
на территории Брянской области на 2007—2010 годы» на 2009 год» 254

Постановление администрации Брянской области № 757 от 24.07.2009 г.
«Об образовании земельных участков из земельных долей, собственники которых не распоряжались ими
в течение трех и более лет с момента приобретения прав на земельную долю,
в границах СПК «Марьинский» Комаричского района» 256

Постановление администрации Брянской области № 743 от 21.07.2009 г.
«О внесении изменений в постановление администрации области от 10 июня 2009 года № 560
«О субсидировании субъектам малого и среднего предпринимательства части затрат,
связанных с уплатой процентов по кредитам, привлеченным в российских кредитных организациях,
и лизинговым договорам» 258

Постановление администрации Брянской области № 740 от 21.07.2009 г.
«О внесении изменений в программные мероприятия на 2009—2010 годы областной целевой программы
«Информатизация Брянской области на 2007—2010 годы» 259

Постановление администрации Брянской области № 749 от 22.07.2009 г.
«О внесении изменений в постановление администрации области от 13 января 2005 года № 4
«О социальном обслуживании граждан пожилого возраста и инвалидов» 264

Постановление администрации Брянской области № 745 от 21.07.2009 г.
«О внесении изменений в ведомственную целевую программу
«Готов к труду и обороне на 2007—2009 годы» на 2009 год» 266

Постановление администрации Брянской области № 737 от 20.07.2009 г.
«О внесении изменения в постановление администрации области от 9 июня 2009 года № 552
«Об утверждении Порядка отбора муниципальных образований для предоставления в 2009 году
из областного бюджета субсидий на закупку автотранспортных средств и коммунальной техники,
в том числе за счет субсидии из федерального бюджета» 269

Постановление администрации Брянской области № 750 от 23.07.2009 г.
«О внесении изменений в постановление администрации области от 5 мая 2008 года № 445
«Об утверждении Положения о порядке подготовки и проведения в Брянской области праздника урожая» 269

Постановление администрации Брянской области № 753 от 23.07.2009 г.
«О включении земельных участков в границы населенных пунктов Брянского района
и изменении вида разрешенного использования данных земельных участков» 270

Постановление администрации Брянской области № 727 от 15.07.2009 г.
«О внесении изменений в постановление администрации области от 24 марта 2009 года № 266
«Об утверждении долгосрочной целевой программы «Развитие образования Брянской области» (2009—2013 годы)» 270

Постановление администрации Брянской области № 716 от 14.07.2009 г.
«О внесении изменений в областную целевую программу «Развитие культуры и сохранение
культурного наследия Брянской области на 2006—2010 годы («Культура Брянщины»)» на 2009 год» 285

Постановление администрации Брянской области № 726 от 15.07.2009 г.
«О передаче функций по финансированию мероприятий ведомственной целевой программы
«Реформирование и развитие государственной гражданской службы Брянской области» (2009—2013 годы)» 296

Постановление администрации Брянской области № 722 от 14.07.2009 г.
«Об утверждении программы «Развитие молочного скотоводства и увеличение производства молока
в Брянской области» (2009—2012 годы)» 296

Постановление администрации Брянской области № 717 от 14.07.2009 г.
«О внесении изменений в региональную адресную программу «Переселение граждан
из аварийного жилищного фонда на территории Брянской области» (2009 год)» 303

Постановление администрации Брянской области № 732 от 16.07.2009 г.
«О признании утратившими силу постановлений администрации области от 15 февраля 2008 года № 131
и от 13 апреля 2009 года № 346» 313

Постановление администрации Брянской области № 733 от 16.07.2009 г.
«О внесении изменений в постановление администрации области от 9 февраля 2009 года № 90
«Об утверждении административного регламента финансового управления Брянской области
по исполнению государственной функции по предоставлению бюджетных кредитов бюджетам
муниципальных образований в пределах лимитов средств, предусмотренных областным бюджетом,
контролю за их использованием и возвратом (включая мероприятия по взысканию долга)» 313

Постановление администрации Брянской области № 721 от 14.07.2009 г.
«О внесении изменений в областную целевую программу «Дети Брянщины» на 2007—2010 годы» 314

Постановление администрации Брянской области № 720 от 14.07.2009 г.
«О внесении изменений в постановление администрации области от 12 мая 2009 года № 440
«Об утверждении состава регионального совета по качеству продукции» 333

Постановление администрации Брянской области № 718 от 14.07.2009 г.
«О внесении изменений в постановление администрации области от 28 мая 2009 г. № 508
«Об утверждении Правил отлова, транспортировки и содержания безнадзорных
и бродячих кошек и собак в Брянской области» 333

Постановление администрации Брянской области № 709 от 10.07.2009 г.
«О внесении изменений в постановление администрации области от 25 июня 2009 г. № 637
«О создании департамента экономического развития Брянской области» 334

Постановление администрации Брянской области № 715 от 14.07.2009 г.
«Об установлении величины прожиточного минимума на душу населения и по основным
социально-демографическим группам населения в Брянской области за II квартал 2009 года» 335

Постановление администрации Брянской области № 723 от 15.07.2009 г.
«Об определении уполномоченного органа для осуществления взаимодействия
с Министерством экономического развития Российской Федерации по вопросам
государственной поддержки малого и среднего предпринимательства» 335

Постановление администрации Брянской области № 724 от 15.07.2009 г.
«О внесении изменений в постановление администрации области от 19 декабря 2008 года № 1187
«Об утверждении Порядка предоставления, методики распределения и распределения
финансовой помощи бюджетам муниципальных районов и городских округов в форме субсидий
на проведение капитального ремонта и мероприятий по противопожарной безопасности,
оказание медицинской помощи лицам без определенного места жительства, в том числе детям,
в муниципальных учреждениях здравоохранения в 2009 году и плановом периоде 2010 и 2011 годов» 335

Постановление администрации Брянской области № 725 от 15.07.2009 г.
«О внесении изменений в постановление администрации области от 25 сентября 2008 года № 902
«Об утверждении административного регламента по исполнению государственной функции
«Осуществление регионального государственного контроля и надзора
за использованием и охраной водных объектов» 337

Постановление администрации Брянской области № 683 от 6.07.2009 г.
«О внесении изменений в долгосрочную целевую программу «Модернизация транспортной системы Брянской области» (2004—2010 годы), подпрограмму «Автомобильные дороги» (2004—2010 годы)» 338

Постановление администрации Брянской области № 682 от 6.07.2009 г.
«О внесении изменений в постановление администрации области от 25 декабря 2008 года № 1211 «Об утверждении Порядка предоставления, методики распределения и распределения в 2009 году и плановом периоде 2010 и 2011 годов финансовой помощи бюджетам муниципальных районов и городских округов в форме субсидий на обеспечение чистой питьевой водой детей муниципальных учреждений образования» 343

Постановление администрации Брянской области № 684 от 6.07.2009 г.
«О внесении изменений в постановление администрации области от 8 мая 2009 года № 436 «О Порядке и условиях предоставления стационарного социального обслуживания гражданам пожилого возраста и инвалидам» 344

Постановление администрации Брянской области № 710 от 13.07.2009 г.
«Об утверждении административного регламента по предоставлению комитетом по охране и сохранению историко-культурного наследия Брянской области государственной услуги «Согласование в порядке и случаях, установленных законодательством Российской Федерации и Брянской области, проектов зон охраны культурного наследия, землеустроительной, градостроительной и проектной документации по сохранению объектов культурного наследия, проектированию и проведению землеустроительных, земляных, строительных, мелиоративных, хозяйственных и иных работ» 344

Постановление администрации Брянской области № 712 от 13.07.2009 г.
«О внесении изменения в постановление администрации области от 12 мая 2009 года № 442 «О внесении изменения в постановление администрации области от 12 декабря 2006 года № 740 «Об утверждении Положения об управлении потребительского рынка и общественного питания Брянской области» 350

Постановление администрации Брянской области № 714 от 13.07.2009 г.
«Об утверждении ведомственной целевой программы «Развитие муниципальной службы в Брянской области» (2009—2010 годы)» 350

Постановление администрации Брянской области № 703 от 9.07.2009 г.
«О внесении изменений в постановление администрации области от 13 сентября 2006 года № 559 «Об утверждении Положения о форме предоставления мер социальной поддержки по обеспечению жильем отдельных категорий граждан и порядке предоставления им жилых помещений на территории Брянской области» 355

Постановление администрации Брянской области № 704 от 9.07.2009 г.
«О внесении изменений в постановление администрации области от 21 марта 2008 года № 255 «Об утверждении административного регламента по исполнению государственной функции «Предоставление мер социальной поддержки по обеспечению жильем ветеранов, инвалидов и семей, имеющих детей-инвалидов, нуждающихся в улучшении жилищных условий и ставших на учет до 1 января 2005 года» 355

Постановление администрации Брянской области № 705 от 9.07.2009 г.
«О внесении изменений в постановление администрации области от 19 марта 2009 года № 248 «О создании областной призывной комиссии, призывных комиссий муниципальных образований, осуществлении призыва граждан на военную службу в апреле — июле 2009 года» 356

Постановление администрации Брянской области № 685 от 6.07.2009 г.
«Об утверждении программы реализации дополнительных мероприятий, направленных на снижение напряженности на рынке труда Брянской области (2009 год)» 359

Постановление администрации Брянской области № 686 от 7.07.2009 г.
«О предоставлении в постоянное (бессрочное) пользование лесного участка в составе земель лесного фонда ГУ «Учебно-опытное лесничество» 441

Постановление администрации Брянской области № 687 от 7.07.2009 г.
«О внесении изменений в постановление администрации области от 18 февраля 2009 года № 131 «О региональных стандартах стоимости жилищно-коммунальных услуг, используемых для расчета субсидий на оплату жилого помещения и коммунальных услуг» 441

Постановление администрации Брянской области № 689 от 7.07.2009 г.
«О внесении изменения в постановление администрации области от 16 марта 2005 года № 104 «Об утверждении Положения о порядке и условиях предоставления денежной выплаты по оплате жилья и коммунальных услуг отдельным категориям граждан, работающих в сельской местности или поселках городского типа на территории Брянской области» 442

Постановление администрации Брянской области № 693 от 7.07.2009 г.
«Об утверждении административного регламента по исполнению государственной функции «Выдача разрешений и заданий на проведение работ по сохранению объектов культурного наследия» в комитете по охране и сохранению историко-культурного наследия Брянской области» 443

Постановление администрации Брянской области № 695 от 8.07.2009 г.
«О внесении изменений в областную целевую программу «Комплексные меры противодействия злоупотреблению наркотиками и их незаконному обороту на 2007—2009 годы» на 2009 год» 448

Постановление администрации Брянской области № 696 от 8.07.2009 г.
«О внесении изменений в постановление администрации области от 2 февраля 2007 года № 60 «Об утверждении Положения об антитеррористической комиссии в муниципальном образовании и её Регламента» 450

Постановление администрации Брянской области № 637 от 25.06.2009 г.
«О создании департамента экономического развития Брянской области» 450

Постановление администрации Брянской области № 697 от 8.07.2009 г.
«Об отмене постановления администрации области от 29 декабря 2008 года № 1255 «О предоставлении охотничьих угодий Брянской области в долгосрочное пользование ООО «Декор-Сервис»» и переводе указанной территории в угодья общего пользования» 456

Постановление администрации Брянской области № 706 от 10.07.2009 г.
«Об утверждении административного регламента управления труда Брянской области
по предоставлению государственной услуги по государственной экспертизе условий труда на территории области» 456

Постановление администрации Брянской области № 702 от 9.07.2009 г.
«Об утверждении административного регламента исполнения управлением ветеринарии Брянской области
государственной функции «Организация противоэпизоотических мероприятий, включая мероприятия
по предупреждению и ликвидации очагов болезней, общих для человека и животных,
мероприятий по охране территории Брянской области от заноса заразных болезней из других регионов
и контроль за их выполнением» 464

Постановление администрации Брянской области № 701 от 9.07.2009 г.
«Об утверждении долгосрочной целевой программы «Развитие транспортной системы
Брянской области» (2011—2015 годы)» 470

Постановление администрации Брянской области № 700 от 9.07.2009 г.
«Об утверждении Порядка оказания мер социальной поддержки гражданам Брянской области
в части лекарственного обеспечения при амбулаторном лечении)» 486

Постановление администрации Брянской области № 795 от 31.07.2009 г.
«Об утверждении перечня государственного имущества Брянской области, подлежащего использованию
только в целях предоставления его во владение и (или) пользование на долгосрочной основе
(в том числе по льготным ставкам арендной платы) субъектам малого и среднего предпринимательства
и организациям, образующим инфраструктуру поддержки субъектов малого и среднего предпринимательства» 491

Постановление администрации Брянской области № 789 от 31.07.2009 г.
«О внесении изменений в постановление администрации области от 11 февраля 2009 года № 100» 500

Постановление администрации Брянской области № 799 от 4.08.2009 г.
«О внесении изменений в постановление администрации области от 30 декабря 2005 года № 716
«Об утверждении областной целевой программы «Повышение плодородия почв Брянской области на 2006—2010 годы» 503

Постановление администрации Брянской области № 801 от 5.08.2009 г.
«О включении земельных участков в границы населенных пунктов Брянского района
и изменении вида разрешенного использования данных земельных участков» 513

Постановление администрации Брянской области № 788 от 31.07.2009 г.
«Об утверждении схемы размещения государственных учреждений службы занятости населения Брянской области» 513

Приказ комитета государственного регулирования тарифов Брянской области № 11/3-ин от 30.07.2009 г.
«О тарифах на работы по паспортизации и технической инвентаризации объектов жилищного фонда» 515

Постановление комитета государственного регулирования тарифов Брянской области № 11/4-1тп от 30.07.2009 г.
«О внесении изменений в постановление правления комитета от 18 июля 2008 г. № 6/1-тп
«Об установлении платы за технологическое присоединение к электрическим сетям
филиала ОАО «МРСК Центра» — «Брянскэнерго» 515

Объявления 516

ОФИЦИАЛЬНАЯ БРЯНЩИНА

Информационно-аналитический бюллетень

Учредитель — администрация Брянской области

Адрес: г. Брянск, проспект Ленина, 33

Тел.: (4832) 66-47-37, 74-00-60

Зарегистрирован Федеральной службой по надзору за соблюдением законодательства в сфере массовых коммуникаций и охране культурного наследия.

Свидетельство о регистрации СМИ ПИ № ФС 1-80087Б от 9 сентября 2005 года. Распространяется бесплатно.

Ответственный за выпуск А.И. Кострыкин

Подписано в печать 09.08.2009. Формат 60×84 1/8. Бумага газетная.
Печать офсетная. Гарнитура Peterburg. Усл. печ. л. 60,91. Тираж 1000. Заказ 5153.

ГУП «Брянское областное полиграфическое объединение»
241019, г. Брянск, пр-т Ст. Димитрова, 40