ЗАКОНОДАТЕЛЬСТВО

ЗАКОН
БРЯНСКОЙ ОБЛАСТИ

О ВНЕСЕНИИ ИЗМЕНЕНИЙ В ЗАКОН БРЯНСКОЙ ОБЛАСТИ «ОБ АДМИНИСТРАТИВНЫХ ПРАВОНАРУШЕНИЯХ НА ТЕРРИТОРИИ БРЯНСКОЙ ОБЛАСТИ»

ПРИНЯТ БРЯНСКОЙ ОБЛАСТНОЙ ДУМОЙ 22 ФЕВРАЛЯ 2012 ГОДА

Статья 1. Внести в Закон Брянской области от 15 июня 2007 года № 88-З «Об административных правонарушениях на территории Брянской области» (в редакции законов Брянской области от 8 октября 2007 года № 138-З, от 1 ноября 2007 года № 146-З, от 11 февраля 2008 года № 7-З, от 4 апреля 2008 года № 23-З, от 5 мая 2008 года № 36-З, от 10 июня 2008 года № 44-З, от 7 июля 2008 года № 59-З, от 6 октября 2008 года № 78-З, от 11 ноября 2008 года № 91-З, от 11 декабря 2008 года № 108-З, от 30 декабря 2008 года № 123-З, от 9 февраля 2009 года № 4-З, от 4 марта 2009 года № 10-З, от 4 марта 2009 года № 11-З, от 5 августа 2009 года № 58-З, от 7 августа 2009 года № 66-З, от 9 ноября 2009 года № 83-З, от 4 марта 2010 года № 6-З, от 4 марта 2010 года № 7-З, от 2 апреля 2010 года № 18-З, от 7 мая 2010 года № 34-З, от 3 июля 2010 года № 51-З, от 8 октября 2010 года № 75-З, от 28 января 2011 года № 1-З, от 4 марта 2011 года № 16-З, от 12 июля 2011 года № 64-З, от 12 июля 2011 года № 71-З, от 5 августа 2011 года № 79-З, от 1 декабря 2011 года № 119-З) следующие изменения:

1. В абзаце втором статьи 6 слова «от пятисот» заменить словами «от одной тысячи».
2. В абзаце втором статьи 15 слова «от ста» заменить словами «от одной тысячи».
3. В статье 20:

1) в абзаце втором слова «от трехсот» заменить словами «от одной тысячи»;
2) в абзаце третьем слова «от пяти тысяч до десяти тысяч» заменить словами «от десяти тысяч до тридцати тысяч»;
3) в абзаце четвертом слова «до ста пятидесяти тысяч» заменить словами «до двухсот пятидесяти тысяч».

Статья 2. Настоящий Закон вступает в силу через десять дней после его официального опубликования.

Губернатор Брянской области Н. В. ДЕНИН

г. Брянск
29 февраля 2012 года
№ 6-З

БРЯНСКАЯ ОБЛАСТНАЯ ДУМА
ПОСТАНОВЛЕНИЕ

от 22.02.2012 г. **№ 5-1008**

г. Брянск

О Законе Брянской области «О внесении изменений в Закон Брянской области «Об административных правонарушениях на территории Брянской области»

Рассмотрев проект закона Брянской области «О внесении изменений в Закон Брянской области «Об административных правонарушениях на территории Брянской области», внесенный в порядке законодательной инициативы Губернатором Брянской области, учитывая заключения прокуратуры Брянской области, Контрольно-счетной палаты Брянской области, управления Министерства юстиции Российской Федерации по Брянской области, правового управления Брянской областной Думы, а также решение постоянного комитета Брянской областной Думы по проблемам последствий чернобыльской катастрофы и экологии, Брянская областная Дума

ПОСТАНОВИЛА:

1. Принять Закон Брянской области «О внесении изменений в Закон Брянской области «Об административных правонарушениях на территории Брянской области».

2. Направить настоящий Закон Губернатору Брянской области для подписания и опубликования.

Председатель областной Думы В. И. ГАЙДУКОВ

ЗАКОН
БРЯНСКОЙ ОБЛАСТИ

О ВНЕСЕНИИ ИЗМЕНЕНИЙ В ЗАКОН БРЯНСКОЙ ОБЛАСТИ «О НАДЕЛЕНИИ МУНИЦИПАЛЬНЫХ ОБРАЗОВАНИЙ СТАТУСОМ ГОРОДСКОГО ОКРУГА, МУНИЦИПАЛЬНОГО РАЙОНА, ГОРОДСКОГО ПОСЕЛЕНИЯ, СЕЛЬСКОГО ПОСЕЛЕНИЯ И УСТАНОВЛЕНИИ ГРАНИЦ МУНИЦИПАЛЬНЫХ ОБРАЗОВАНИЙ В БРЯНСКОЙ ОБЛАСТИ»

ПРИНЯТ БРЯНСКОЙ ОБЛАСТНОЙ ДУМОЙ 22 ФЕВРАЛЯ 2012 ГОДА

Статья 1. Внести в Закон Брянской области от 9 марта 2005 года № 3-З «О наделении муниципальных образований статусом городского округа, муниципального района, городского поселения, сельского поселения и установлении границ муниципальных образований в Брянской области» (в редакции законов Брянской области от 9 августа 2005 года № 54-З, от 11 октября 2006 года № 85-З, от 29 декабря 2006 года № 131-З, от 11 июля 2007 года № 104-З, от 28 декабря 2007 года № 178-З, от 7 июля 2009 года № 52-З, от 11 апреля 2011 года № 26-З, от 12 июля 2011 года № 63-З, от 12 июля 2011 года № 72-З, от 5 октября 2011 года № 87-З, от 1 декабря 2011 года № 126-З) следующие изменения:

1. В пунктах 5, 12, 14, 15, 19, 24 статьи 21 слова «городского типа» исключить.

2. В Описании границ городских округов (приложение 1 к Закону):

1) в первом абзаце раздела «Город Клинцы» слова «2 администрации рабочих поселков» заменить словами «территории двух населённых пунктов»;

2) в последнем абзаце раздела «Город Новозыбков» после слов «Городская черта включает в себя:»слова «жилой поселок» исключить.

3. В разделе «Злынковский район» Описания границ муниципальных районов (приложение 2 к Закону) в восьмом абзаце после слов «В точке № 40 граница резко поворачивает на юг и юго-запад, следуя так три километра до 46-й точки в сторону» слово «рабочего» исключить.

4. В разделе «Новозыбковский район» Описания границ муниципальных районов (приложение 2 к Закону):

1) в абзаце, начинающемся со слов «Далее поворачивает по западной границе ОХ «Боевик» (от т. М до т. Н) вдоль юго-восточной границы огородных участков», слова «п.г.т.» заменить словами «п.»;

2) в предпоследнем абзаце:

а) после слов «поворачивает в продолжение ул. Некрасова до канавы на границе сада от т. № 55 до т. № 56 западно-северо-западное направление 284 32,4 809,14 м; поворачивает вдоль канавы и западной границы квартала» слово «пос.» исключить;

б) слова «жилого поселка» исключить;

3) в последнем абзаце слова «жилой поселок» исключить.

5. В Описании границ городских, сельских поселений в составе территорий муниципальных районов (приложение 3 к Закону):

1) в первом абзаце пункта 1 («Бытошское городское поселение») раздела 6 («Дятьковский район») после слов «включает в себя поселок» слова «городского типа» исключить;

2) в разделе 12 («Климовский район»):

а) во втором абзаце пункта 6 («Митьковское сельское поселение») после слов «далее на ЮЗ вдоль ВЛ 35 кВ до водозабора», после слов «далее на запад до границы с территорией» слова «п.г.т.» заменить словами «посёлка»;

б) в пункте 10 («Сачковичское сельское поселение») после слов «огибая с севера, СЗ полигон ТБО», после слов «вдоль р. Песочня до ул. Колхозной» слова «п.г.т.» заменить словами «посёлка»;

3) в первом и втором абзацах пункта 1 («Красногорское городское поселение») раздела 15 («Красногорский район») перед словами «Красная Гора» слова «п.т.г.» заменить словами «п.»;

4) в разделе 24 («Суземский район»):

а) в седьмом абзаце пункта 2 («Суземское городское поселение») после слов «полосы отвода железной дороги до городской черты» слово «п.г.т.» заменить словом «посёлка»;

б) в пятом абзаце пункта 3 («Алешковичское сельское поселение») после слов «полосы отвода железной дороги до городской черты» слово «п.г.т.» заменить словом «посёлка».

6. В пункте 9 («Кистерское сельское поселение») раздела «Погарский муниципальный район» Перечня населённых пунктов, входящих в состав территорий городских округов, городских поселений, сельских поселений (приложение 4 к Закону) слова «поселок «Озерный» исключить.

Статья 2. Настоящий Закон вступает в силу через 10 дней после его официального опубликования.

Губернатор Брянской области Н. В. ДЕНИН

г. Брянск
29 февраля 2012 года
№ 7-З

БРЯНСКАЯ ОБЛАСТНАЯ ДУМА
ПОСТАНОВЛЕНИЕ

от 22.02.2012 г. **№ 5-1003**

г. Брянск

О Законе Брянской области «О внесении изменений в Закон Брянской области «О наделении муниципальных образований статусом городского округа, муниципального района, городского поселения, сельского поселения и установлении границ муниципальных образований в Брянской области»

Рассмотрев проект закона Брянской области «О внесении изменений в Закон Брянской области «О наделении муниципальных образований статусом городского округа, муниципального района, городского поселения, сельского поселения и установлении границ муниципальных образований в Брянской области», внесённый в Брянскую областную Думу в порядке законодательной инициативы постоянным комитетом Брянской областной Думы по законодательству и местному самоуправлению, учитывая заключение правового управления Брянской областной Думы и решение постоянного комитета Брянской областной Думы по законодательству и местному самоуправлению, Брянская областная Дума

ПОСТАНОВИЛА:

1. Принять Закон Брянской области «О внесении изменений в Закон Брянской области «О наделении муниципальных образований статусом городского округа, муниципального района, городского поселения, сельскогопоселения и установлении границ муниципальных образований в Брянской области».

2. Направить настоящий Закон Губернатору Брянской области для подписания и опубликования.

Председатель областной Думы В. И. ГАЙДУКОВ

ЗАКОН
БРЯНСКОЙ ОБЛАСТИ

О РЕГУЛИРОВАНИИ ОТДЕЛЬНЫХ ВОПРОСОВ В СФЕРЕ РОЗНИЧНОЙ ПРОДАЖИ АЛКОГОЛЬНОЙ ПРОДУКЦИИ НА ТЕРРИТОРИИ БРЯНСКОЙ ОБЛАСТИ

ПРИНЯТ БРЯНСКОЙ ОБЛАСТНОЙ ДУМОЙ 22 ФЕВРАЛЯ 2012 ГОДА

Настоящий Закон разработан в соответствии с Конституцией Российской Федерации, Федеральным законом «О государственном регулировании производства и оборота этилового спирта, алкогольной и спиртосодержащей продукции и об ограничении потребления (распития) алкогольной продукции», Уставом Брянской области и осуществляется в целях защиты нравственности, здоровья, прав и законных интересов граждан, экономических интересов Брянской области, обеспечения безопасности указанной продукции, нужд потребителей в ней, а также в целях контроля за соблюдением законодательства, норм и правил в регулируемой области.

Статья 1. Сфера действия настоящего Закона

Настоящий Закон регулирует отдельные вопросы в сфере розничной продажи алкогольной продукции на территории Брянской области, определяет полномочия органов государственной власти в сфере регулирования правовых отношений в сфере розничной продажи алкогольной продукции.

Статья 2. Основные понятия

Для целей настоящего Закона используются следующие понятия:

лицензирование розничной продажи алкогольной продукции — мероприятия, связанные с выдачей лицензии, переоформлением лицензии, продлением, приостановлением действия лицензии, возобновлением или прекращением действия лицензии, аннулированием лицензии, контролем лицензирующего органа за соблюдением лицензиатами лицензионных требований;

лицензионные требования — совокупность установленных законодательством о государственном регулировании производства и оборота этилового спирта, алкогольной и спиртосодержащей продукции требований, выполнение которых лицензиатом обязательно при осуществлении розничной продажи алкогольной продукции;

лицензиат — юридическое лицо, имеющее лицензию на осуществление розничной продажи алкогольной продукции;

соискатель лицензии — юридическое лицо, обратившееся в лицензирующий орган с заявлением о выдаче лицензии на осуществление розничной продажи алкогольной продукции;

лицензия — специальное разрешение (право) на осуществление розничной продажи алкогольной продукции при обязательном соблюдении лицензионных требований;

лицензирующий орган — орган исполнительной власти области, уполномоченный осуществлять лицензирование деятельности по розничной продаже алкогольной продукции, а также осуществлять контроль в рамках полномочий;

розничная продажа алкогольной продукции — вид деятельности, связанный с закупкой и хранением алкогольной продукции, ее дальнейшей реализацией (включая оказание услуг общественного питания) покупателям для личного, семейного, домашнего или иного потребления, не связанного с предпринимательской деятельностью;

обособленные подразделения организации — предприятия розничной торговли и общественного питания, используемые в целях осуществления розничной продажи алкогольной продукции, расположенные по разным адресам или по одному адресу, но обособленные отдельными входами или условиями осуществления деятельности.

Иные понятия и термины, используемые в настоящем Законе, применяются в значениях, определенных Федеральным законом «О государственном регулировании производства и оборота этилового спирта, алкогольной и спиртосодержащей продукции и об ограничении потребления (распития) алкогольной продукции» (далее по тексту — Федеральный закон).

Статья 3. Полномочия Брянской областной Думы в сфере розничной продажи алкогольной продукции

К полномочиям Брянской областной Думы в сфере розничной продажи алкогольной продукции относятся:

1) принятие законов Брянской области в сфере розничной продажи алкогольной продукции;

2) участие в осуществлении контроля за соблюдением законов Брянской области в сфере регулирования отдельных вопросов розничной продажи алкогольной продукции;

3) установление для организаций, осуществляющих розничную продажу алкогольной продукции (за исключением организаций общественного питания), требования к минимальному размеру оплаченного уставного капитала (уставного фонда) в размере не более чем 1 миллион рублей;

4) осуществление иных полномочий в соответствии с федеральным законодательством.

Статья 4. Полномочия администрации Брянской области в сфере розничной продажи алкогольной продукции

К полномочиям администрации Брянской области в сфере розничной продажи алкогольной продукции относятся:

1) принятие нормативных правовых актов Брянской области в сфере розничной продажи алкогольной и спиртосодержащей продукции;

2) определение мест массового скопления граждан и мест нахождения источников повышенной опасности, в которых не допускается розничная продажа алкогольной продукции, в порядке, установленном Правительством Российской Федерации;

3) установление дополнительных ограничений времени, условий и мест розничной продажи алкогольной продукции, в том числе полного запрета на розничную продажу алкогольной продукции, в соответствии с федеральным законодательством;

4) определение органа государственной власти Брянской области, осуществляющего полномочия в сфере розничной продажи алкогольной продукции (далее — лицензирующий орган Брянской области);

5) внесение предложений о разработке и реализации совместных программ производства и оборота этилового спирта, алкогольной и спиртосодержащей продукции;

6) иные полномочия в соответствии с федеральным законодательством.

Статья 5. Компетенция лицензирующего органа Брянской области

1. К компетенции лицензирующего органа Брянской области относятся:

1) выдача лицензий на розничную продажу алкогольной продукции;

2) ведение государственной регистрации выданных лицензий, лицензий, действие которых приостановлено, и аннулированных лицензий;

3) прием деклараций об объеме розничной продажи алкогольной и спиртосодержащей продукции, осуществление государственного контроля за их представлением;

4) осуществление лицензионного контроля за розничной продажей алкогольной продукции;

5) составление протоколов об административных правонарушениях, предусмотренных федеральным законодательством и законодательством Брянской области;

6) принятие решения о создании независимой экспертной комиссии, утверждение положения о ней;

7) иные полномочия в соответствии с федеральным законодательством и законодательством Брянской области.

2. Лицензирующий орган Брянской области осуществляет:

1) выдачу лицензий на розничную продажу алкогольной продукции;

2) контроль за соблюдением лицензиатами лицензионных требований;

3) приостановление действия лицензии;

4) возобновление действия лицензии;

5) переоформление лицензии;

6) продление срока действия лицензии;

7) прекращение действия лицензии;

8) аннулирование лицензии в порядке, установленном федеральным законодательством;

9) информационное и методическое обеспечение органов местного самоуправления по вопросам контроля за соблюдением законодательства лицензиатами в области розничной продажи алкогольной продукции и за ее качеством.

3. Лицензирующий орган Брянской области в пределах своей компетенции до принятия решения о выдаче, продлении, переоформлении лицензии в случаях, предусмотренных федеральным законодательством, проводит документарные проверки и внеплановые выездные проверки без согласования с органами прокуратуры.

Статья 6. Требования к минимальному размеру оплаченного уставного капитала (уставного фонда)

Установить для организаций, осуществляющих розничную продажу алкогольной продукции (за исключением организаций общественного питания), размер минимального оплаченного уставного капитала (уставного фонда) 50 тысяч рублей.

Статья 7. Порядок выдачи лицензии

Выдача лицензии осуществляется в порядке, установленном законодательством Российской Федерации.

Статья 8. Приостановление, возобновление, прекращение действия лицензии и аннулирование лицензии

Приостановление, возобновление, прекращение действия лицензии и аннулирование лицензии осуществляется в порядке, установленном законодательством Российской Федерации.

Статья 9. Государственный контроль (надзор) в сфере розничной продажи алкогольной продукции

Государственный контроль (надзор) в сфере розничной продажи алкогольной продукции осуществляется в соответствии с требованиями настоящего Закона и законодательством Российской Федерации.

Статья 10. Ответственность за правонарушения в сфере розничной продажи алкогольной продукции

За правонарушения в сфере розничной продажи алкогольной продукции устанавливается ответственность в соответствии с законодательством Российской Федерации.

Статья 11. Вступление в силу настоящего Закона и переходные положения

1. Настоящий Закон вступает в силу через 10 дней после его официального опубликования.

2. Со дня вступления в силу настоящего Закона признать утратившими силу:

Закон Брянской области от 18 ноября 2003 года № 76-З «О регулировании производства и оборота этилового спирта, алкогольной и спиртосодержащей продукции на территории Брянской области»;

Закон Брянской области от 3 марта 2004 года № 7-З «О внесении изменения в статью 7 Закона Брянской области «О регулировании производства и оборота этилового спирта, алкогольной и спиртосодержащей продукции на территории Брянской области»;

Закон Брянской области от 7 апреля 2006 года № 18-З «О внесении изменений в Закон Брянской области «О регулировании производства и оборота этилового спирта, алкогольной и спиртосодержащей продукции на территории Брянской области»;

Закон Брянской области от 12 июля 2006 года № 43-З «О внесении изменений в Закон Брянской области «О регулировании производства и оборота этилового спирта, алкогольной и спиртосодержащей продукции на территории Брянской области»;

Закон Брянской области от 12 июля 2006 года № 58-З «О внесении изменений в Закон Брянской области «О регулировании производства и оборота этилового спирта, алкогольной и спиртосодержащей продукции на территории Брянской области»;

Закон Брянской области от 6 ноября 2007 года № 148-З «О внесении изменения в Закон Брянской области «О регулировании производства и оборота этилового спирта, алкогольной и спиртосодержащей продукции на территории Брянской области»;

Закон Брянской области от 4 марта 2010 года № 15-З «О внесении изменений в Закон Брянской области «О регулировании производства и оборота этилового спирта, алкогольной и спиртосодержащей продукции на территории Брянской области»;

Закон Брянской области 2 июля 2010 года № 48-З «О внесении изменения в Закон Брянской области «О регулировании производства и оборота этилового спирта, алкогольной и спиртосодержащей продукции на территории Брянской области»;

Закон Брянской области от 12 июля 2011 года № 60-З «О внесении изменений в Закон Брянской области «О регулировании производства и оборота этилового спирта, алкогольной и спиртосодержащей продукции на территории Брянской области»;

Закон Брянской области от 12 июля 2011 года № 61-З «О внесении изменений в Закон Брянской области «О регулировании производства и оборота этилового спирта, алкогольной и спиртосодержащей продукции на территории Брянской области».

3. Правовые акты органов государственной власти Брянской области и органов местного самоуправления муниципальных образований Брянской области, регулирующие правоотношения в сфере производства и оборота этилового спирта, алкогольной и спиртосодержащей продукции, принятые до вступления в силу настоящего Закона, применяются в части, не противоречащей настоящему Закону, и подлежат приведению в соответствие с настоящим Законом в течение трех месяцев со дня вступления в силу настоящего Закона.

Губернатор Брянской области Н. В. ДЕНИН

г. Брянск
29 февраля 2012 года
№ 8-З

БРЯНСКАЯ ОБЛАСТНАЯ ДУМА
ПОСТАНОВЛЕНИЕ

от 22.02.2012 г. **№ 5-1006**

г. Брянск

О Законе Брянской области «О регулировании отдельных вопросов в сфере розничной продажи алкогольной продукции на территории Брянской области»

Рассмотрев проект закона Брянской области «О регулировании отдельных вопросов в сфере розничной продажи алкогольной продукции на территории Брянской области» в редакции постоянного комитета Брянской областной Думы по аграрной политике и природопользованию, учитывая заключение правового управления Брянской областной Думы, Брянская областная Дума

ПОСТАНОВИЛА:

1. Принять Закон Брянской области «О регулировании отдельных вопросов в сфере розничной продажи алкогольной продукции на территории Брянской области».

2. Направить настоящий Закон Губернатору Брянской области для подписания и опубликования.

Председатель областной Думы В. И. ГАЙДУКОВ

ЗАКОН
БРЯНСКОЙ ОБЛАСТИ

О ВНЕСЕНИИ ИЗМЕНЕНИЯ В ЗАКОН БРЯНСКОЙ ОБЛАСТИ «О ВНЕСЕНИИ ИЗМЕНЕНИЙ В ЗАКОН БРЯНСКОЙ ОБЛАСТИ «О МЕЖБЮДЖЕТНЫХ ОТНОШЕНИЯХ В БРЯНСКОЙ ОБЛАСТИ»

ПРИНЯТ БРЯНСКОЙ ОБЛАСТНОЙ ДУМОЙ 22 ФЕВРАЛЯ 2012 ГОДА

Статья 1. Внести в Закон Брянской области от 5 декабря 2011 года № 129-З «О внесении изменений в Закон Брянской области «О межбюджетных отношениях в Брянской области» следующее изменение:

в пункте 2 статьи 1 слова:

«в абзаце первом настоящей статьи, абзаце первом пункта 1, втором и третьем абзацах пункта 5 слова «по распределению и предоставлению» заменить словами «по расчету и предоставлению»;» заменить словами:

«в абзаце первом настоящей статьи, абзаце первом пункта 1 слова «по распределению и доведению» заменить словами «по расчету и предоставлению»;

во втором и третьем абзацах пункта 5 слова «по распределению и предоставлению» заменить словами «по расчету и предоставлению»;».

Статья 2. Настоящий Закон вступает в силу со дня его Подписания.

Губернатор Брянской области Н. В. ДЕНИН

г. Брянск
29 февраля 2012 года
№ 9-З

БРЯНСКАЯ ОБЛАСТНАЯ ДУМА
ПОСТАНОВЛЕНИЕ

от 22.02.2012 г. **№ 5-1004**

г. Брянск

О Законе Брянской области «О внесении изменения в Закон Брянской области «О внесении изменений в Закон Брянской области «О межбюджетных отношениях в Брянской области»

Рассмотрев проект закона Брянской области «О внесении изменения в Закон Брянской области «О внесении изменений в Закон Брянской области «О межбюджетных отношениях в Брянской области», внесенный в качестве законодательной инициативы постоянным комитетом по бюджету, налогам и экономической политике, учитывая заключения Губернатора Брянской области, Контрольно-счетной палаты Брянской области и правового управления Брянской областной Думы, Брянская областная Дума

ПОСТАНОВИЛА:

1. Принять Закон Брянской области «О внесении изменения в Закон Брянской области «О внесении изменений в Закон Брянской области «О межбюджетных отношениях в Брянской области».

2. Направить настоящий Закон Губернатору Брянской области для подписания и опубликования.

Председатель областной Думы В. И. ГАЙДУКОВ

ЗАКОН
БРЯНСКОЙ ОБЛАСТИ

О ВНЕСЕНИИ ИЗМЕНЕНИЙ В СТАТЬЮ 1 ЗАКОНА БРЯНСКОЙ ОБЛАСТИ «О ЦЕНЕ ЗЕМЛИ НА ТЕРРИТОРИИ БРЯНСКОЙ ОБЛАСТИ ПРИ ПРОДАЖЕ ЗЕМЕЛЬНЫХ УЧАСТКОВ, НАХОДЯЩИХСЯ В ГОСУДАРСТВЕННОЙ ИЛИ МУНИЦИПАЛЬНОЙ СОБСТВЕННОСТИ, СОБСТВЕННИКАМ ЗДАНИЙ, СТРОЕНИЙ, СООРУЖЕНИЙ, РАСПОЛОЖЕННЫХ НА ЭТИХ ЗЕМЕЛЬНЫХ УЧАСТКАХ»

ПРИНЯТ БРЯНСКОЙ ОБЛАСТНОЙ ДУМОЙ 22 ФЕВРАЛЯ 2012 ГОДА

Статья 1. Внести в статью 1 Закона Брянской области от 8 ноября 2007 года № 152-З «О цене земли на территории Брянской области при продаже земельных участков, находящихся в государственной или муниципальной собственности, собственникам зданий, строений, сооружений, расположенных на этих земельных участках» (в редакции Закона Брянской области от 4 марта 2010 года № 11-З) следующие изменения:

1) в абзаце первом пункта 1 слово «января» заменить словом «июля»;

2) пункт 1 дополнить абзацем следующего содержания: «юридическим лицам, являющимся собственниками расположенных на таких земельных участках зданий, сооружений, при переоформлении ими права постоянного (бессрочного) пользования земельными участками.»;

3) в пункте 2 слово «января» заменить словом «июля».

Статья 2. Настоящий Закон вступает в силу после его официального опубликования.

Губернатор Брянской области Н. В. ДЕНИН

г. Брянск
2 марта 2012 года
№ 10-З

БРЯНСКАЯ ОБЛАСТНАЯ ДУМА
ПОСТАНОВЛЕНИЕ

от 22.02.2012 г. **№ 5-1005**

г. Брянск

О Законе Брянской области «О внесении изменений в статью 1 Закона Брянской области «О цене земли на территории Брянской области при продаже земельных участков, находящихся в государственной или муниципальной собственности, собственникам зданий, строений, сооружений, расположенных на этих земельных участках»

Рассмотрев проект закона Брянской области «О внесении изменений в статью 1 Закона Брянской области «О цене земли на территории Брянской области при продаже земельных участков, находящихся в государственной или муниципальной собственности, собственникам зданий, строений, сооружений, расположенных на этих земельных участках», внесенный в порядке законодательной инициативы Губернатором Брянской области, учитывая заключение правового управления Брянской областной Думы и решение постоянного комитета по аграрной политике и природопользованию, Брянская областная Дума

ПОСТАНОВИЛА:

1. Принять Закон Брянской области «О внесении изменений в статью 1 Закона Брянской области «О цене земли на территории Брянской области при продаже земельных участков, находящихся в государственной или муниципальной собственности, собственникам зданий, строений, сооружений, расположенных на этих земельных участках».

2. Направить настоящий Закон Губернатору Брянской области для подписания и опубликования.

Председатель областной Думы В. И. ГАЙДУКОВ

ЗАКОН
БРЯНСКОЙ ОБЛАСТИ

О ПОРЯДКЕ ПРЕДОСТАВЛЕНИЯ ОРГАНАМИ МЕСТНОГО САМОУПРАВЛЕНИЯ ЖИЛЫХ ПОМЕЩЕНИЙ ПО ДОГОВОРАМ СОЦИАЛЬНОГО НАЙМА ЛИЦАМ ИЗ ЧИСЛА ДЕТЕЙ-СИРОТ, ДЕТЕЙ, ОСТАВШИХСЯ БЕЗ ПОПЕЧЕНИЯ РОДИТЕЛЕЙ, И ЛИЦ ИЗ ИХ ЧИСЛА

ПРИНЯТ БРЯНСКОЙ ОБЛАСТНОЙ ДУМОЙ 22 ФЕВРАЛЯ 2012 ГОДА

Настоящий Закон в соответствии с Конституцией Российской Федерации, Жилищным кодексом Российской Федерации, Федеральным законом от 21 декабря 1996 года № 159-ФЗ «О дополнительных гарантиях по социальной поддержке детей-сирот и детей, оставшихся без попечения родителей», законами Брянской области от 12 марта 2007 года № 26-З «О категориях граждан, имеющих право на предоставление им жилых помещений жилищного фонда Брянской области по договорам социального найма», от 1 декабря 2011 года № 124-З «О наделении органов местного самоуправления отдельными государственными полномочиями Брянской области по обеспечению жилыми помещениями детей-сирот и детей, оставшихся без попечения родителей, а также лиц из их числа» определяет Порядок предоставления жилых помещений лицам из числа детей-сирот и детей, оставшихся без попечения родителей, по договорам социального найма органами местного самоуправления Брянской области.

Статья 1. Категории лиц, имеющих право на предоставление жилого помещения в соответствии с настоящим Законом

Право на обеспечение жилым помещением в соответствии с настоящим Законом имеют:

лица из числа детей-сирот и детей, оставшихся без попечения родителей, не имеющих закрепленного жилого помещения;

лица из числа детей-сирот и детей, оставшихся без попечения родителей, имевшие закрепленное жилое помещение, но утраченное или признанное в установленном порядке непригодным для проживания в связи с наличием любого из следующих обстоятельств: в результате стихийного бедствия, сноса дома, разрушения (угроза разрушения, аварийное состояние) дома или его части;

лица из числа детей-сирот и детей, оставшихся без попечения родителей, имевшие закрепленное жилое помещение площадью ниже установленной настоящим Законом единой учетной нормы.

Статья 2. Единая учетная норма площади жилого помещения и норма предоставления жилого помещения

1. Единая учетная норма площади жилого помещения в целях признания лиц, указанных в статье 1 настоящего Закона, нуждающимися в жилых помещениях в Брянской области, составляет 12 кв.м.

2. Норма предоставления в Брянской области жилых помещений лицам, указанным в статье 1 настоящего Закона, устанавливается соответствующим муниципальным образованием.

Статья 3. Порядок предоставления жилых помещений

1. Жилые помещения предоставляются лицам, указанным в статье 1 настоящего Закона, при возникновении оснований для предоставления жилых помещений, установленных Федеральным законом от 21 декабря 1996 года № 159-ФЗ «О дополнительных гарантиях по социальной поддержке детей-сирот и детей, оставшихся без попечения родителей».

2. Жилые помещения в соответствии с настоящим Законом предоставляются по договорам социального найма.

3. Решение о предоставлении жилого помещения принимается органом местного самоуправления муниципального района (городского округа), в котором проживает лицо из числа детей-сирот, и детей, оставшихся без попечения родителей, указанное в статье 1 настоящего Закона.

4. Приобретаемые жилые помещения должны отвечать установленным санитарным и техническим требованиям, предъявляемым к жилым помещениям.

5. Стоимость 1 кв. м общей площади приобретаемого жилья не может быть выше стоимости, устанавливаемой органом местного самоуправления.

Статья 4. Переходные положения

Лица, указанные в статье 1 настоящего Закона, принятые на учет до вступления в силу настоящего Закона, в целях последующего предоставления им жилых помещений по договорам социального найма, сохраняют право состоять на данном учете до получения ими жилых помещений по договорам социального найма.

Статья 5. Вступление в силу настоящего Закона

Настоящий Закон вступает в силу через 10 дней после его официального опубликования и вводится в действие ежегодно законом Брянской области об областном бюджете.

Губернатор Брянской области Н. В. ДЕНИН

г. Брянск
2 марта 2012 года
№ 11-З

БРЯНСКАЯ ОБЛАСТНАЯ ДУМА
ПОСТАНОВЛЕНИЕ

от 22.02.2012 г. **№ 5-1015**

г. Брянск

О Законе Брянской области «О порядке предоставления органами местного самоуправления жилых помещений по договорам социального найма лицам из числа детей-сирот, детей, оставшихся без попечения родителей, и лиц из их числа»

Рассмотрев проект закона Брянской области «О порядке предоставления органами местного самоуправления жилых помещений по договорам социального найма лицам из числа детей-сирот, детей, оставшихся без попечения родителей, и лиц из их числа», внесенный в порядке законодательной инициативы Губернатором Брянской области, учитывая заключения Контрольно-счетной палаты Брянской области, правового управления Брянской областной Думы и решение постоянного комитета по вопросам социальной политики и здравоохранения, Брянская областная Дума

ПОСТАНОВИЛА:

1. Принять Закон Брянской области «О порядке предоставления органами местного самоуправления жилых помещений по договорам социального найма лицам из числа детей-сирот, детей, оставшихся без попечения родителей, и лиц из их числа».

2. Направить настоящий Закон Губернатору Брянской области для подписания и опубликования.

Председатель областной Думы В. И. ГАЙДУКОВ

от 29 декабря 2011 г. **№ 1238**

г. Брянск

Об утверждении государственной программы «Управление государственными финансами Брянской области» (2012—2015 годы)

В соответствии с постановлениями администрации области от 1 июня 2011 года № 494 «Об утверждении Порядка разработки, реализации и оценки эффективности государственных программ Брянской области», от 17 июня 2011 года № 544 «Об утверждении перечня государственных программ (подпрограмм) Брянской области»

ПОСТАНОВЛЯЮ:

1. Утвердить прилагаемую государственную программу «Управление государственными финансами Брянской области» (2012—2015 годы).

2. Опубликовать настоящее постановление на официальном сайте администрации Брянской области.

3. Контроль за исполнением постановления возложить на заместителя Губернатора Брянской области — начальника финансового управления Брянской области Локтикову Е. И.

Губернатор Н. В. ДЕНИН

УТВЕРЖДЕНА
постановлением администрации
Брянской области
от 29 декабря 2011 г. № 1238

ГОСУДАРСТВЕННАЯ ПРОГРАММА «Управление государственными финансами Брянской области» (2012—2015 годы)

ПАСПОРТ государственной программы «Управление государственными финансами Брянской области» (2012—2015 годы)

Наименование государственной программы	— «Управление государственными финансами Брянской области» (2012—2015 годы)
Ответственный исполнитель государственной программы	— финансовое управление Брянской области
Соисполнители государственной программы	— отсутствуют
Перечень долгосрочных целевых программ	— отсутствуют
Перечень подпрограмм	— «Управление в сфере государственных финансов» (2012—2015 годы); «Совершенствование управления общественными финансами» (2012—2015 годы); «Межбюджетные отношения с муниципальными образованиями» (2012—2015 годы)
Цели государственной программы	— обеспечение долгосрочной сбалансированности и устойчивости бюджетной системы Брянской области; создание условий для оптимизации и повышения эффективности расходов областного бюджета; создание условий для эффективного выполнения полномочий органов местного самоуправления
Задачи государственной программы	— реализация мероприятий, направленных на поэтапное сокращение государственного внутреннего долга Брянской области; сбалансированное управление расходами областного бюджета, оптимизация выпадающих доходов; внедрение современных методов и технологий управления региональными и муниципальными финансами; повышение прозрачности бюджетной системы Брянской области; выравнивание бюджетной обеспеченности муниципальных образований и поддержка мер по обеспечению сбалансированности местных бюджетов в Брянской области в рамках содействия органам местного самоуправления в осуществлении реализации полномочий по решению вопросов местного значения
Этапы и сроки реализации государственной программы	— 2012—2015 годы
Объемы бюджетных ассигнований на реализацию государственной программы	— общий объем средств, предусмотренных на реализацию государственной программы, — 7935695,7 тыс. рублей, в том числе: 2012 год- 1929861,6 тыс. рублей;

	2013 год — 1992261,5 тыс. рублей; 2014 год — 2006786,3 тыс. рублей; 2015 год — 2006786,3 тыс. рублей
Ожидаемые результаты реализации государственной программы	— объем государственного внутреннего долга Брянской области: 2012 год — 6168149,7 тыс. рублей; 2013 год — 5969982,9 тыс. рублей; 2014 год — 5941028,9 тыс. рублей; 2015 год — 5841028,9 тыс. рублей; превышение ставки по привлеченным кредитам коммерческих банков над ставкой рефинансирования Банка России: 2012 год — не более 3%; 2013 год — не более 3%; 2014 год — не более 2%; 2015 год — не более 2%; доля просроченной кредиторской задолженности в общем объеме расходов областного бюджета: 2012 год — не более 0,1%; 2013 год — не более 0,1%; 2014 год — не более 0,1%; 2015 год — не более 0,1%; доля «выпадающих» в результате предоставления налоговых льгот доходов областного бюджета в общем объеме налоговых и неналоговых доходов: 2012 год — не более 2,5%; 2013 год — не более 2,5%; 2014 год — не более 2,5%; 2015 год — не более 2,5%; отклонение фактического объема налоговых и неналоговых доходов от первоначального плана: 2012 год — не более 10%; 2013 год — не более 8%; 2014 год — не более 6%; 2015 год — не более 5%; доля расходов областного бюджета, формируемых в рамках государственных программ Брянской области: 2012 год — не менее 90%; 2013 год — не менее 90%; 2014 год — не менее 90%; 2015 год — не менее 90%; доля проектов законов и иных нормативных правовых актов в сфере управления общественными финансами, прошедших процедуру предварительного обсуждения путем публикации в сети Интернет: 2012 год — не менее 30%; 2013 год — не менее 35%; 2014 год — не менее 45%; 2015 год — не менее 50%; увеличение темпов роста бюджетной обеспеченности муниципальных образований (с учетом налоговых и неналоговых доходов и финансовой помощи в рамках межбюджетных отношений) с применением механизма межбюджетного регулирования при сопоставимых условиях: 2012 год — более 100%; 2013 год — более 100%; 2014 год — более 100%; 2015 год — более 100%; повышение эффективности выравнивания бюджетной обеспеченности муниципальных образований: 2012 год — ≤1,7 раза; 2013 год — ≤1,7 раза; 2014 год — ≤1,7 раза; 2015 год — ≤1,7 раза; обеспечение дифференциации муниципальных районов (городских округов) по уровню расчетной бюджетной обеспеченности: 2012 год — не более, чем в 4,5 раза; 2013 год — не более, чем в 4,5 раза; 2014 год — не более, чем в 4,5 раза; 2015 год — не более, чем в 4,5 раза

1. Характеристика текущего состояния системы управления государственными финансами Брянской области

За 2008—2011 годы в сфере управления государственными финансами Брянской области были достигнуты определенные позитивные изменения.

В рамках реализации программы совершенствования управления общественными финансами Брянской области (2008—2010 годы) были закреплены основные достижения раннего этапа реформирования системы управления государственными финансами области, начавшегося в 2005 году.

Результатом проведенных преобразований стало формирование целостной системы управления государственными финансами Брянской области путем:

остановки роста объема государственного внутреннего долга областного бюджета и нацеленности на его планомерное снижение;

организации бюджетного планирования исходя из принципа безусловного исполнения действующих обязательств, оценки объемов принимаемых обязательств с учетом ресурсных возможностей областного бюджета;

инвентаризации социальных и публичных нормативных обязательств;

ликвидации просроченной кредиторской задолженности областного бюджета;

оценки эффективности и сокращения наименее эффективных налоговых льгот;

сокращения дефицита областного бюджета;

расширения горизонта финансового планирования: переход от годового к среднесрочному финансовому планированию, в том числе утверждению областного бюджета на очередной финансовый год и на плановый период по принципу «скользящей трехлетки»;

поэтапного внедрения инструментов бюджетирования, ориентированного на результаты (докладов о результатах и основных направлениях деятельности, ведомственных и долгосрочных целевых программ, обоснований бюджетных ассигнований, государственных заданий);

создания нормативной базы развития новых форм финансового обеспечения государственных услуг;

создания системы мониторинга качества финансового менеджмента, осуществляемого главными распорядителями средств областного бюджета и муниципальными образованиями;

введения формализованных методик распределения межбюджетных трансфертов бюджетам муниципалитетов.

Результатом проведённой работы стало формирование целостной системы управления государственными финансами Брянской области, характеризующейся следующими показателями.

Таблица 1

Основные показатели, характеризующие состояние системы управления государственными финансами Брянской области

№ п. п.	Наименование (описание) показателей (результатов)	2009 год (факт)	2010 год (факт)	2011 год (план)
1	Объем государственного внутреннего долга Брянской области по состоянию на конец отчетного периода, тыс. рублей	6229713,2	6052745,7	6225412,3
2	Превышение ставки по привлеченным кредитам коммерческих банков над ставкой рефинансирования Банка России, %	5,64	-0,48	0,0
3	Доля просроченной кредиторской задолженности по состоянию на конец отчетного периода в общем объеме расходов областного бюджета, %	< 0,001	0,0	0,0
4	Доля «выпадающих» в результате предоставления налоговых льгот доходов областного бюджета в общем объеме налоговых и неналоговых доходов, %	2,4	2,9	2,3
5	Отклонение фактического объема налоговых и неналоговых доходов за отчетный период от первоначального плана, %	3,2	6,2	11,3
6	Доля расходов областного бюджета, формируемых в рамках бюджетных целевых программ, %	47,1	48,9	52,9
7	Доля проектов законов и иных нормативных правовых актов в сфере управления общественными финансами, прошедших процедуру предварительного обсуждения путем публикации в сети Интернет	не менее 10%	не менее 10%	не менее 10%
8	Темп роста бюджетной обеспеченности муниципальных образований, %	более 100%	более 100%	более 100%
9	Эффективность выравнивания бюджетной обеспеченности муниципальных образований, раз	≤1,7 раза	≤1,7 раза	≤1,7 раза
10	Обеспечение дифференциации муниципальных районов (городских округов) по уровню расчетной бюджетной обеспеченности, раз	не более, чем в 4,5 раза	не более, чем в 4,5 раза	не более, чем в 4,5 раза

Вместе с тем не все законодательно внедренные принципы и механизмы в полной мере удалось реализовать на практике, некоторые из перспективных мероприятий реализуются с недостаточной результативностью:

1) остаётся существенным объем государственного внутреннего долга Брянской области.

В структуре государственного внутреннего долга Брянской области преобладает задолженность по привлеченным заемным средствам: средствам кредитных организаций (60,8% в 2011 году) и средствам бюджетных кредитов (35,2% в 2011 году). Структура государственного внутреннего долга Брянской области за последние три года приведена в таблице 2.

Таблица 2

Структура государственного внутреннего долга Брянской области (2009—2011 годы)

Статьи государственного внутреннего долга	2009 год (факт)	2010 год (факт)	2011 год (план)
Кредиты кредитных организаций, млн. рублей	2681,5	2631,7	3785,0
Бюджетные кредиты, млн. рублей	2521,4	3153,5	2193,5
Государственные гарантии, млн. рублей	1026,8	267,5	246,9
Всего, млн. рублей	6229,7	6052,7	6225,4
Расходы на обслуживание государственного внутреннего долга, млн. рублей	353,9	283,9	225,6

2) сохраняются условия и стимулы для неоправданного увеличения бюджетных расходов, доля неэффективных расходов консолидированного бюджета сохраняется на высоком уровне.

Доля неэффективных расходов консолидированного бюджета Брянской области сохраняется на уровне, превышающем среднероссийский. В 2010 году объем неэффективных расходов в сфере здравоохранения составил более 300,0 миллиона рублей. Остается стабильно высоким объем неэффективных расходов в образовании — более 1,3 миллиарда рублей;

3) бюджетное планирование остается слабо увязанным со стратегическим планированием, структура и динамика расходов недостаточно учитывают цели социально-экономического развития региона.

Существующие инструменты целеполагания, интегрированные на региональном уровне в бюджетный процесс (бюджетные целевые программы, обоснования бюджетных ассигнований, доклады о результатах и основных направлениях деятельности), в недостаточной степени увязаны между собой, стратегией социально-экономического развития Брянской области и продолжают рассматриваться некоторыми органами исполнительной власти в качестве декларативных документов, нежели планов реальных действий.

Данная ситуация является следствием сложившейся годами практики сметного финансирования государственных учреждений, органов государственной власти вне зависимости от фактически достигнутых результатов. Попытки увязать выделяемые бюджетные ассигнования с конечными количественно измеримыми результатами деятельности, просчитать «себестоимость» осуще-

ствляемых полномочий вызывают сопротивление со стороны ведомств. Финансово-экономическое планирование результатов, осуществляемое в настоящее время преимущественно в рамках бюджетных целевых программ, реализуется с недостаточной степенью обоснованности и достоверности, большая часть программ по мере реализации подвергается неоднократным корректировкам в части распределения ассигнований между отдельными мероприятиями и конечных показателей.

Кроме того, сложившаяся ситуация является следствием отсутствия следующих механизмов:

мотивации главных распорядителей бюджетных средств к повышению качества финансово-экономического планирования;

применения финансовых и иных санкций за некачественное бюджетное планирование, недостижение запланированных показателей бюджетных целевых программ.

В части обоснования конечных результатов бюджетных целевых программ очевидным является недостаток образцов лучшей практики подготовки и реализации долгосрочных целевых программ и целевых программ ведомств;

4) в значительной степени формальным и недостаточно увязанным с бюджетным процессом остается применение инструментов бюджетирования, ориентированного на результат (далее — БОР).

Несмотря на определенные позитивные изменения в сфере организации планирования и исполнения бюджета, применение методов бюджетирования, ориентированного на результат, остается в значительной степени формальным и не увязанным с действенной методологией и процессом планирования бюджетных ассигнований.

При формальном соблюдении инструкций и процедур, установленных нормативными правовыми актами, большинство из которых было разработано на этапе реализации программы реформирования системы управления общественными финансами Брянской области в 2005—2007 годах, результаты применения данных инструментов зачастую не находили отражение в бюджетных проектировках.

Так, результаты оценки потребности населения в предоставляемых государственных услугах, ежегодно осуществляемой органами исполнительной власти на этапе подготовки проекта закона Брянской области об областном бюджете на очередной финансовый год и плановый период, практически не учитывались при планировании бюджета.

Проведение оценки соответствия качества фактически предоставляемых государственных услуг областным стандартам качества осуществляется в большей степени экспертным методом без реального взаимодействия с потребителями данных услуг.

Аналогичная ситуация — с подготовкой докладов о результатах и основных направлениях деятельности главных распорядителей бюджетных средств. Доклад о результатах оставался в большей степени декларативным документом, нежели действенным инструментом планирования и корректировки деятельности органов исполнительной власти.

Часть нормативных правовых документов, в том числе порядок подготовки докладов о результатах и основных направлениях деятельности, проведения оценки потребности в предоставляемых государственных услугах, была обновлена в 2011 году в рамках реализации программы повышения эффективности бюджетных расходов Брянской области (2011—2012 годы). Во второй половине 2011 года с привлечением независимой организации осуществлялось изучение мнения населения о качестве оказания государственных услуг.

В 2012 и последующих годах предстоит добиться большей интеграции указанных инструментов с процессами планирования и исполнения областного бюджета, в том числе за счет привлечения независимых экспертов;

5) с недостаточной степенью эффективности осуществляется реализация на территории Брянской области Федерального закона от 8 мая 2010 года № 83-ФЗ «О внесении изменений в отдельные законодательные акты Российской Федерации в связи с совершенствованием правового положения государственных (муниципальных) учреждений».

В 2010—2011 годах в Брянской области была разработана и принята необходимая правовая база для реализации на территории области Федерального закона от 8 мая 2010 года № 83-ФЗ «О внесении изменений в отдельные законодательные акты Российской Федерации в связи с совершенствованием правового положения государственных (муниципальных) учреждений».

С 1 января 2011 года финансовое обеспечение деятельности государственных бюджетных и автономных учреждений Брянской области осуществляется путем предоставления субсидий на возмещение нормативных затрат, связанных с оказанием ими в соответствии с государственными заданиями государственных услуг (выполнением работ), а также нормативных затрат на содержание имущества государственных учреждений.

Вместе с тем определение нормативных затрат на оказание государственных услуг и содержание имущества учреждений осуществляется в большинстве случаев «от обратного» — путем деления доступного объема бюджетных ассигнований на планируемое количество оказываемых государственных услуг.

Данная ситуация, вызванная объективными бюджетными ограничениями, ведет к псевдореализации положений нижеуказанного федерального закона и не способствует достижению целей, ради которых федеральный закон был принят;

6) деятельность участников сектора государственного управления остается недостаточно прозрачной, не в полной мере обеспечены возможности общественного контроля за сферой государственных финансов.

Данная проблема является как следствием отсутствия должного контроля за раскрытием органами исполнительной власти Брянской области информации о своей деятельности, так и недостаточного технического обеспечения.

Решение задачи обеспечения общественного контроля за деятельностью органов исполнительной власти лишь отчасти может быть обеспечено путем публикации максимально возможного количество материалов на официальных сайтах органов исполнительной власти в сети Интернет.

Формирование устойчивого интереса общества к системе управления государственными финансами требует активного вовлечения представителей общественности в каждый этап бюджетного процесса;

7) распределение межбюджетных трансфертов осуществляется без должного учета конечных результатов, достигаемых органами местного самоуправления за счет средств, выделяемых из областного бюджета. Отсутствуют механизмы стимулирования муниципальных районов (городских округов) к достижению высоких показателей социально-экономического развития и управления муниципальными финансами.

2. Приоритеты и цели государственной политики в сфере управления государственными финансами, цели и задачи государственной программы

Стратегическая цель реализации государственной политики в сфере управления государственными финансами состоит в повышении уровня и качества жизни населения.

Это подразумевает создание условий для сглаживания циклов макроэкономической активности и поддержания устойчивости бюджетной системы, повышения эффективности деятельности публично-правовых образований по выполнению государственных функций и обеспечению потребностей граждан и общества в государственных и муниципальных услугах, увеличению их доступности и качества, реализации долгосрочных приоритетов и целей социально-экономического развития.

Для достижения указанной цели необходимо создание механизмов, направленных на решение следующих основных задач:

обеспечение более тесной увязки стратегического и бюджетного планирования и целеполагания бюджетных расходов с мониторингом достижения заявленных целей социально-экономического развития;

создание условий для повышения эффективности деятельности публично-правовых образований по обеспечению оказания государственных и муниципальных услуг;

создание механизмов стимулирования участников бюджетного процесса к повышению эффективности бюджетных расходов и проведению структурных реформ;

повышение качества управления финансами в общественном секторе, в том числе путем адаптации инструментов корпоративного менеджмента;

повышение прозрачности и подотчетности деятельности органов государственной власти, в том числе за счет внедрения требований к публичности показателей их деятельности.

Целями государственной программы являются:

обеспечение долгосрочной сбалансированности и устойчивости бюджетной системы Брянской области;

создание условий для оптимизации и повышения эффективности расходов областного бюджета;

создание условий для эффективного выполнения полномочий органов местного самоуправления.

Для достижения поставленных целей в рамках реализации государственной программы планируется решение следующих основных задач:

реализация мероприятий, направленных на поэтапное сокращение государственного внутреннего долга Брянской области;

сбалансированное управление расходами областного бюджета, оптимизация выпадающих доходов;

внедрение современных методов и технологий управления региональными и муниципальными финансами;

повышение прозрачности бюджетной системы Брянской области;

выравнивание бюджетной обеспеченности муниципальных образований и поддержка мер по обеспечению сбалансированности местных бюджетов в Брянской области в рамках содействия органам местного самоуправления в осуществлении реализации полномочий по решению вопросов местного значения.

Реализация государственной программы будет осуществляться в соответствии со следующими основными документами:

Послание Президента Российской Федерации Федеральному Собранию Российской Федерации;

Бюджетное послание Президента Российской Федерации о бюджетной политике;

Бюджетная стратегия Российской Федерации на период до 2023 года;

Основные направления бюджетной политики Российской Федерации;

Основные направления налоговой политики Российской Федерации;

стратегия социально-экономического развития Брянской области;

бюджетная стратегия Брянской области на период до 2020 года;

основные направления бюджетной и налоговой политики Брянской области.

3. Сроки реализации государственной программы

Реализация государственной программы осуществляется в 2012—2015 годах.

4. Ресурсное обеспечение реализации государственной программы

Реализация государственной программы будет осуществляться за счет средств областного бюджета. Общий объем средств на реализацию государственной программы составляет 7935695,7 тыс. рублей, в том числе:

2012 год — 1929861,6 тыс. рублей;

2013 год — 1992261,5 тыс. рублей;

2014 год — 2006786,3 тыс. рублей;

2015 год — 2006786,3 тыс. рублей.

5. Основные меры правового регулирования, направленные на достижение целей и решение задач государственной программы

Большая часть нормативных правовых документов, направленных на достижение целей и решение задач государственной программы, была разработана в рамках реализации программы совершенствования управления общественными финансами Брянской области (2008—2010 годы) и программы повышения эффективности бюджетных расходов Брянской области (2011—2012 годы). Среди основных документов:

постановление администрации области от 18 апреля 2011 года № 361 «Об утверждении плана мероприятий по снижению объема государственного внутреннего долга Брянской области (2011—2012 годы)»;

постановление администрации области от 14 мая 2011 года № 437 «Об утверждении Порядка инициирования и принятия решений по введению новых (увеличению действующих) расходных обязательств»;

постановление администрации области от 14 июня 2011 года № 524 «Об утверждении долгосрочной бюджетной стратегии Брянской области на период до 2020 года»;

постановление администрации области от 22 сентября 2010 года № 960 «О порядке формирования и финансового обеспечения выполнения государственного задания государственными учреждениями Брянской области»;

постановление администрации области от 1 июня 2011 года № 494 «Об утверждении Порядка разработки, реализации и оценки эффективности государственных программ Брянской области»;

постановление администрации области от 4 мая 2011 года № 402 «Об утверждении Порядка проведения публичного обсуждения проектов государственных программ, обсуждения проектов государственных программ экспертной группой»;

постановление администрации области от 20 июня 2011 года № 549 «О мерах по созданию системы учета потребности в предоставляемых государственных услугах»;

постановление администрации области от 14 мая 2011 года № 436 «Об утверждении Положения о подготовке докладов о результатах и основных направлениях деятельности главных распорядителей средств областного бюджета»;

Закон Брянской области от 13 августа 2007 года № 126-З «О межбюджетных отношениях в Брянской области»;

постановление администрации области от 17 ноября 2010 года № 1161 «Об утверждении Порядка определения приоритетных направлений софинансирования расходных обязательств муниципальных образований на очередной финансовый год и на плановый период»;

постановление администрации области от 28 декабря 2009 года № 1476 «Об утверждении Порядка осуществления контроля за соблюдением органами местного самоуправления муниципальных образований области нормативов формирования расходов на оплату труда депутатов, выборных должностных лиц местного самоуправления, осуществляющих свои полномочия на постоянной основе, муниципальных служащих и (или) содержание органов местного самоуправления Брянской области».

В период реализации государственной программы планируется реализация следующих мер правового регулирования:

внесение изменений в следующие нормативные правовые акты в целях обеспечения их соответствия действующим механизмам управления государственными финансами Брянской области:

постановление администрации области от 30 июня 2006 года № 407 «О совершенствовании системы управления долгом» (апрель — май 2012 года);

постановление администрации области от 22 июня 2006 года № 390 «О вопросах принятия обязательств» (апрель — май 2012 года);

постановление администрации области от 24 мая 2006 года № 307 «Об утверждении Положения о порядке предоставления бюджетных средств негосударственным организациям» (май — июнь 2012 года);

постановление администрации области от 26 июня 2006 года № 396 «Об утверждении Положения о порядке раскрытия информации о государственной собственности Брянской области» (май — июнь 2012 года);

постановление администрации области от 25 июня 2007 года № 460 «О некоторых мерах по повышению самостоятельности бюджетных учреждений» (май — июнь 2012 года);

постановление администрации области от 30 июня 2006 года № 416 «О вопросах совершенствования финансового планирования на ведомственном уровне» (май — июнь 2012 года);

постановление администрации области от 28 июня 2007 года № 487 «Об утверждении областных стандартов качества предоставления бюджетных услуг» (июнь — август 2012 года);

постановление администрации области от 16 августа 2005 года № 456 «Об утверждении Порядка разработки, утверждения и реализации ведомственных целевых программ»;

постановление администрации области от 16 мая 2008 года № 472 «Об утверждении Порядка принятия решений о разработке долгосрочных целевых программ, их формирования и реализации»;

постановление администрации области от 26 июня 2006 года № 395 «Об утверждении регионального стандарта качества управления муниципальными финансами» (май — июнь 2012 года);

ежегодная разработка основных направлений бюджетной и налоговой политики Брянской области на очередной финансовый год и плановый период;

периодический (не реже одного раза в год) пересмотр и обновление долгосрочной бюджетной стратегии Брянской области на период до 2020 года;

интеграция основных положений программы повышения эффективности бюджетных расходов Брянской области (2011—2012 годы) в действующие нормативные правовые акты с целью закрепления основных концепций программы на постоянной основе (после окончания действия программы повышения эффективности бюджетных расходов Брянской области в 2013 году).

Перечень мер правового регулирования реализации государственной программы может обновляться и (или) дополняться в ходе реализации государственной программы.

6. Состав государственной программы

Государственная программа состоит из трех подпрограмм:

«Управление в сфере государственных финансов» (2012—2015 годы);

«Совершенствование управления общественными финансами» (2012—2015 годы);

«Межбюджетные отношения с муниципальными образованиями» (2012—2015 годы).

В рамках подпрограммы «Совершенствование управления общественными финансами» (2012—2015 годы) осуществляется реализация ведомственной целевой программы «Сопровождение и модернизация технических и программных комплексов организации бюджетного процесса в Брянской области» (2010—2015 годы).

В рамках ведомственной целевой программы реализуются следующие мероприятия:

приобретение дополнительного компьютерного оборудования, периферийного оборудования, запасных частей и модулей, копировальной техники, оргтехники, систем охлаждения и вентиляции, оборудования телекоммуникаций и связи;

сопровождение и модернизация корпоративной телекоммуникационной сети передачи данных;

поддержка работоспособности и развитие локальной сети, средств связи и телекоммуникаций финансового управления Брянской области;

сопровождение и модернизация прикладного программного обеспечения (составление и исполнение бюджета, ведение административно-хозяйственной деятельности и др.) для финансового управления Брянской области, главных распорядителей бюджетных средств, получателей бюджетных средств, финансовых органов муниципальных районов и городских округов, поселений области;

ремонт компьютерного оборудования, периферийного оборудования, копировальной техники, оргтехники, систем охлаждения и вентиляции, оборудования телекоммуникаций и связи.

Паспорт ведомственной целевой программы представлен в приложении 1 к государственной программе.

7. Ожидаемые результаты реализации государственной программы

Прогноз целевых индикаторов и показателей государственной программы по годам ее реализации представлен в таблице 3.

Таблица 3

Прогноз целевых индикаторов и показателей государственной программы по годам ее реализации

Наименование целевого индикатора (показателя), единица измерения	2012 год	2013 год	2014 год	2015 год
1	2	3	4	5
Объем государственного внутреннего долга Брянской области по состоянию на конец отчетного периода, тыс. рублей	6168149,7	5969982,9	5941028,9	5841028,9
Превышение ставки по привлеченным кредитам коммерческих банков над ставкой рефинансирования Банка России	не более 3%	не более 3%	не более 2%	не более 2%
Доля просроченной кредиторской задолженности по состоянию на конец отчетного периода в общем объеме расходов областного бюджета, %	не более 0,1%	не более 0,1%	не более 0,1%	не более 0,1%
Доля «выпадающих» в результате предоставления налоговых льгот доходов областного бюджета в общем объеме налоговых и неналоговых доходов, %	не более 2,5%	не более 2,5%	не более 2,5%	не более 2,5 %
Отклонение фактического объема налоговых и неналоговых доходов за отчетный период от первоначального плана	не более 10%	не более 8%	не более 6%	не более 5%
Доля расходов областного бюджета, формируемых в рамках бюджетных целевых программ, %	не менее 90%	не менее 90%	не менее 90%	не менее 90%

1	2	3	4	5
Доля проектов законов и иных нормативных правовых актов в сфере управления общественными финансами, прошедших процедуру предварительного обсуждения путем публикации в сети Интернет, %	не менее 30%	не менее 35%	не менее 45%	не менее 50%
Темп роста бюджетной обеспеченности муниципальных образований, %	более 100%	более 100%	более 100%	более 100%
Повышение эффективности выравнивания бюджетной обеспеченности муниципальных образований, раз	≤1,7 раза	≤1,7 раза	≤1,7раза	≤1,7 раза
Обеспечение дифференциации муниципальных районов (городских округов) по уровню расчетной бюджетной обеспеченности, раз	не более, чем в 4,5 раза	не более, чем в 4,5 раза	не более, чем в 4,5 раза	не более, чем в 4,5 раза

8. Основные риски реализации государственной программы

Реализация государственной программы связана со следующими основными рисками:

1) принятие решений по введению новых (увеличению действующих) расходных обязательств, не обеспеченных финансовыми ресурсами.

Процесс принятия новых (увеличения действующих) расходных обязательств областного бюджета контролируется финансовым управлением Брянской области и организуется исходя из принципа поддержания сбалансированности и устойчивости бюджетной системы области. Тем не менее в период реализации государственной программы могут быть приняты «политические» решения по введению новых (увеличению действующих) расходных обязательств.

Возникновение «необеспеченных мандатов» (расходных обязательств, не обеспеченных финансовыми ресурсами) ставит под угрозу задачи снижения объема государственного внутреннего долга Брянской области, сокращения дефицита областного бюджета, неизбежно приведет к образованию кредиторской задолженности.

В целях контроля и минимизации данного риска планируется реализация следующих мероприятий:

внедрение в практику формализованной процедуры инициирования и принятия решений по введению новых (увеличению действующих) расходных обязательств (постановление администрации области от 14 мая 2011 года № 437 «Об утверждении Порядка инициирования и принятия решений по введению новых (увеличению действующих) расходных обязательств»);

организация конкурсного распределения принимаемых обязательств с целью отбора мероприятий и направлений расходования бюджетных средств, в наиболее полной мере соответствующих приоритетам социально-экономического развития области;

2) принятие новых (внесение изменений в действующие) нормативных правовых актов федерального уровня, предусматривающих изменение баланса полномочий и (или) финансовых потоков между федеральным и областным бюджетами.

При планировании бюджетных ассигнований на 2012 год и на плановый период 2013 и 2014 годов в бюджетных проектировках нашли отражение следующие изменения законодательства, повлекшие увеличение нагрузки на областной бюджет:

формирование дорожного фонда Брянской области (объем средств, направляемый в 2012 году на формирование дорожного фонда, составляет 2107689,0 тыс. рублей);

передача на региональный уровень полномочий в связи с организацией финансового обеспечения милиции общественной безопасности за счет средств федерального бюджета с 2012 года (объем полномочий в денежном выражении, переданных сверх полномочий по обеспечению милиции общественной безопасности, на 2012 год составляет около 300000,0 тыс. рублей).

Кроме того, в соответствии с действующими нормативными правовыми актами в период реализации государственной программы планируются сокращение объема Фонда финансовой поддержки регионов, консолидация части субсидий в рамках Фонда, а также перераспределение части налогов и сборов в пользу субъектов Российской Федерации.

Не исключено, что реализация данного и иных принятых на федеральном уровне решений спровоцирует дисбаланс финансовых потоков, приведет к необходимости увеличения заимствований с целью погашения возникшего дисбаланса.

В целях контроля и минимизации данного риска планируется реализация следующих мероприятий:

соблюдение моратория на предоставление государственных гарантий Брянской области, установленного постановлением администрации области от 18 апреля 2011 года № 361 «Об утверждении плана мероприятий по снижению объема государственного внутреннего долга Брянской области (2011—2012 годы)»;

реализация мероприятий, направленных на повышение собираемости налогов и сборов в областной бюджет, оптимизация предоставления налоговых льгот с целью пополнения доходной части областного бюджета;

инициирование мероприятий по сокращению неэффективных расходов областного бюджета, оптимизации сети государственных учреждений Брянской области, инвентаризации и принятию решений о приватизации государственного имущества, не связанного с исполнением органами исполнительной власти области своих полномочий;

3) приверженность органов исполнительной власти области к формальному подходу к планированию результатов своей деятельности, недостаток обоснованности и точности оценок бюджетных ассигнований и результатов.

Большинство принятых нормативных правовых документов, регламентирующих процесс целеполагания и планирования бюджетных ассигнований в увязке с показателями конечного результата, исполняются органами исполнительной власти области в большей степени формально с целью отчитаться о проделанной работе. Результаты данной работы зачастую не используются в повседневной деятельности органов власти и государственных служащих.

С целью минимизации риска формального отношения к осуществляемым мероприятиям по повышению эффективности бюджетных расходов планируется:

взаимоувязка целей, задач и результатов деятельности органов исполнительной власти с выделяемыми бюджетными ассигнованиями в рамках единого документа — государственной программы, по результатам исполнения которой нормативно закреплен механизм корректировки бюджетных ассигнований;

повышение прозрачности деятельности органов исполнительной власти путем установки требований публикации всех принимаемых нормативных правовых актов и разрабатываемых документов в сфере деятельности соответствующего органа на едином портале государственных финансов Брянской области;

организация контроля за соблюдением органами исполнительной власти области установленных сроков, правил и процедур подготовки документов, в том числе путем развития системы внутреннего контроля и аудита на ведомственном уровне;

4) внесение изменений в законодательство Российской Федерации, предусматривающих изменение порядка (объемов) предоставления межбюджетных трансфертов из бюджетов субъектов Российской Федерации местным бюджетам.

При формировании межбюджетных отношений на 2012 год и на плановый период 2013 и 2014 годов в бюджетных проектировках были учтены изменения в Бюджетный кодекс Российской Федерации, предусматривающие изменение порядка обязательной передачи налога на доходы физических лиц в местные бюджеты (с существующих 10% до 20%), а также иные изменения.

В соответствии с Программой Правительства Российской Федерации по повышению эффективности бюджетных расходов на период до 2012 года планируется сохранение основных принципов распределения межбюджетных трансфертов с целью формирования устойчивых межбюджетных отношений. Тем не менее за период реализации программы возможны иные, в том числе существенные, изменения законодательства, нарушающие преемственность выработанных взаимоотношений между субъектами Российской Федерации и муниципальными образованиями.

Минимизация данного риска предполагает:

сохранение основных принципов распределения межбюджетных трансфертов (в первую очередь — дотаций) бюджетам муниципалитетов;

повышение доли межбюджетных трансфертов (субсидий), распределение которых осуществляется на этапе формирования проекта областного бюджета на очередной финансовый год и плановый период.

ПАСПОРТ
подпрограммы «Управление в сфере государственных финансов» (2012—2015 годы) государственной программы «Управление государственными финансами Брянской области» (2012—2015 годы)

Наименование подпрограммы	— «Управление в сфере государственных финансов» (2012—2015 годы)
Ответственный исполнитель подпрограммы	— финансовое управление Брянской области
Соисполнители подпрограммы	— отсутствуют
Перечень ведомственных целевых программ, включенных в подпрограмму, основных мероприятий подпрограммы	— обслуживание государственного внутреннего долга Брянской области; материально-техническое и финансовое обеспечение деятельности финансового управления Брянской области
Цель подпрограммы	— обеспечение долгосрочной сбалансированности и устойчивости бюджетной системы Брянской области
Задачи подпрограммы	— реализация мероприятий, направленных на поэтапное сокращение государственного внутреннего долга Брянской области; сбалансированное управление расходами областного бюджета, оптимизация выпадающих доходов; материально-техническое и финансовое обеспечение деятельности финансового управления Брянской области
Этапы и сроки реализации подпрограммы	— 2012—2015 годы
Объемы бюджетных ассигнований на реализацию подпрограммы	— общий объем средств, предусмотренных на реализацию подпрограммы, — 1936573,1 тыс. рублей, в том числе: 2012 год — 382851,6 тыс. рублей; 2013 год — 511557,3 тыс. рублей; 2014 год — 521082,1 тыс. рублей; 2015 год — 521082,1 тыс. рублей
Ожидаемые результаты реализации подпрограммы	— объем государственного внутреннего долга Брянской области: 2012 год — 6168149,7 тыс. рублей; 2013 год — 5969982,9 тыс. рублей; 2014 год — 5941028,9 тыс. рублей; 2015 год — 5841028,9 тыс. рублей; превышение ставки по привлеченным кредитам коммерческих банков над ставкой рефинансирования Банка России: 2012 год — не более 3%; 2013 год — не более 3%; 2014 год — не более 2%; 2015 год — не более 2%; доля просроченной кредиторской задолженности в общем объеме расходов областного бюджета: 2012 год — не более 0,1%; 2013 год — не более 0,1%; 2014 год — не более 0,1%; 2015 год — не более 0,1%; доля «выпадающих» в результате предоставления налоговых льгот доходов областного бюджета в общем объеме налоговых и неналоговых доходов: 2012 год — не более 2,5%; 2013 год — не более 2,5%; 2014 год — не более 2,5%; 2015 год — не более 2,5%; отклонение фактического объема налоговых и неналоговых доходов за отчетный период от первоначального плана: 2012 год — не более 10%; 2013 год — не более 8%; 2014 год — не более 6%; 2015 год — не более 5%

1. Краткая характеристика подпрограммы

Подпрограмма «Управление в сфере государственных финансов» (2012—2015 годы) направлена на обеспечение выполнения функций и полномочий финансового управления Брянской области.

В рамках реализации подпрограммы планируется осуществление мероприятий, направленных на:

обеспечение сбалансированности и устойчивости финансовой системы Брянской области;

концентрацию финансовых ресурсов на приоритетных направлениях социально-экономического развития области;

осуществление нормативно-правового регулирования в сфере компетенции финансового управления Брянской области;

обеспечение единого методологического подхода к ведению финансового, бюджетного учета и отчетности на территории области;

осуществление в пределах компетенции финансового управления Брянской области государственного финансового контроля.

В рамках расходов на материально-техническое и финансовое обеспечение деятельности финансового управления Брянской области осуществляются следующие мероприятия:

формирование проектов законов Брянской области об областном бюджете, о внесении изменений в областной бюджет, необходимых документов и материалов к ним;

нормативно-правовое регулирование в установленной сфере деятельности;

разработка основных направлений бюджетной и налоговой политики Брянской области и подготовка предложений о выделении приоритетных направлений бюджетного финансирования;

организация исполнения областного бюджета;

составление и ведение кассового плана;

проведение оценки эффективности предоставляемых (планируемых к предоставлению) налоговых льгот;

осуществление государственных внутренних заимствований Брянской области;

управление государственным долгом Брянской области;

предоставление бюджетных кредитов бюджетам бюджетной системы Брянской области, государственных гарантий Брянской области;

обеспечение сбора, анализа и представления в федеральные органы государственной власти информации в сфере компетенции;

рассмотрение и подготовка обоснованных заключений на проекты федеральных законов, законов Брянской области, нормативных правовых актов администрации Брянской области по вопросам, входящим в компетенцию управления;

рассмотрение и согласование проектов государственных (региональных, ведомственных) программ;

экспертиза и оценка результативности ведомственных целевых программ;

разработка программ (мероприятий), направленных на совершенствование управления государственными финансами;

ведение государственной долговой книги Брянской области, сбор и анализ информации о долговых обязательствах, отраженных в соответствующих долговых книгах муниципальных образований;

ведение реестра предоставленных из областного бюджета бюджетных кредитов в разрезе получателей кредитов;

управление средствами на едином счете бюджета;

составление бюджетной отчетности по областному бюджету;

составление и представление отчетности о кассовом исполнении бюджета в порядке, установленном Министерством финансов Российской Федерации;

представление бюджетной отчетности об исполнении консолидированного бюджета Брянской области и бюджета ТФОМС Брянской области в Федеральное казначейство;

формирование отчетности об исполнении областного бюджета и представление ее для утверждения администрацией Брянской области и дальнейшего направления в Брянскую областную Думу и Контрольно-счетную палату Брянской области;

выдача генеральных разрешений на открытие лицевых счетов в органах Федерального казначейства для учета средств от предпринимательской и иной приносящей доход деятельности (дополнений к разрешениям) для главных распорядителей средств областного бюджета;

осуществление финансового контроля за операциями с бюджетными средствами получателей средств областного бюджета, средствами главных администраторов и администраторов источников финансирования дефицита областного бюджета, а также за соблюдением получателями бюджетных кредитов, бюджетных инвестиций и государственных и муниципальных гарантий условий выделения, получения, целевого использования и возврата бюджетных средств;

осуществление контроля за полнотой и своевременностью поступления в бюджет источников финансирования дефицита бюджета;

подготовка проектов методик и расчетов межбюджетных отношений между областным бюджетом и бюджетами муниципальных образований;

организация и проведение конкурсных отборов программ (проектов) среди исполнительных органов государственной власти Брянской области, органов местного самоуправления в рамках бюджетирования, ориентированного на результат, и реформирования государственных финансов;

организация и подготовка коллегий при Губернаторе Брянской области по вопросам, входящим в компетенцию финансового управления Брянской области;

методическое руководство и анализ докладов о результатах и основных направлениях деятельности органов исполнительной власти Брянской области (главных распорядителей средств областного бюджета);

ведение реестра расходных обязательств областного бюджета, формирование сводного реестра расходных обязательств консолидированного бюджета Брянской области;

ведение реестра главных распорядителей и получателей бюджетных средств;

проверка документов и подготовка проектов нормативных правовых актов о выделении средств из резервного фонда администрации Брянской области;

осуществление единой политики в сфере информационных технологий и программных продуктов, используемых в управлении общественными финансами;

координация финансово-экономических вопросов изменения типа государственных учреждений Брянской области, перевода государственных учреждений в форму негосударственных организаций;

планирование временных кассовых разрывов областного бюджета и формирование финансового резерва для финансирования временных кассовых разрывов;

организация учета потребности в предоставляемых государственных услугах;

оценка соблюдения регионального стандарта качества управления муниципальными финансами;

совершенствование финансового планирования на ведомственном уровне;

согласование проектов решений налоговых органов о предоставлении отсрочек, рассрочек, инвестиционных налоговых кредитов по уплате налогов и сборов, подлежащих зачислению в областной бюджет;

мониторинг дебиторской задолженности, отсроченных и рассроченных платежей;

мониторинг и урегулирование просроченной кредиторской задолженности государственных учреждений Брянской области;

мониторинг оценки качества управления финансами и платежеспособности муниципальных образований.

2. Ожидаемые результаты реализации подпрограммы

Прогноз целевых индикаторов и показателей подпрограммы по годам ее реализации представлен в таблице 4.

Таблица 4

Прогноз целевых индикаторов и показателей подпрограммы по годам ее реализации

Наименование целевого индикатора (показателя), единица измерения	2012 год	2013 год	2014 год	2015 год
Объем государственного внутреннего долга Брянской области, тыс. рублей	6168149,7	5969982,9	5941028,9	5841028,9
Превышение ставки по привлеченным кредитам коммерческих банков над ставкой рефинансирования Банка России, %	не более 3%	не более 3%	не более 2%	не более 2%
Доля просроченной кредиторской задолженности в общем объеме расходов областного бюджета, %	не более 0,1%	не более 0,1%	не более 0,1%	не более 0,1%
Доля «выпадающих» в результате предоставления налоговых льгот доходов областного бюджета в общем объеме налоговых и неналоговых доходов, %	не более 2,5%	не более 2,5%	не более 2,5%	не более 2,5%
Отклонение фактического объема налоговых и неналоговых доходов за отчетный период от первоначального плана, %	не более 10%	не более 8%	не более 6%	не более 5%

Превышение ставки по привлеченным кредитам коммерческих банков над ставкой рефинансирования Банка России определяется следующим образом:

$$B_p = \frac{\sum_{i=1}^{n}(I_i - I_{ir})}{n},$$

где: B_p — превышение ставки по привлеченным кредитам коммерческих банков над ставкой рефинансирования Банка России, %;

I_i — ставка по привлеченному i-му кредиту коммерческого банка, %;

I_{ir} — ставка рефинансирования Банка России, действовавшая на момент привлечения i-го кредита коммерческого банка, %;

n — количество привлечённых за отчетный период кредитов коммерческих банков, единиц.

Информация о привлеченных Брянской областью кредитных ресурсах ежеквартально публикуется на официальном сайте финансового управления Брянской области (www.fin.brl.ru) в составе выписок из государственной долговой книги Брянской области.

Информация о действовавшей в ретроспективном периоде ставке рефинансирования публикуется на официальном сайте Банка России (www.cbr.ru).

Доля просроченной кредиторской задолженности в общем объеме расходов областного бюджета определяется следующим образом:

$$R_k = \frac{S_e}{V_e} \times 100\%,$$

где: R_k — доля просроченной кредиторской задолженности в общем объеме расходов областного бюджета, %;

S_e — объем просроченной кредиторской задолженности по состоянию на конец отчетного периода, тыс. рублей;

V_e — исполнение областного бюджета по расходам за отчетный период, тыс. рублей.

Информация об объеме просроченной кредиторской задолженности областного бюджета, исполнении областного бюджета по расходам за отчетный период содержится в составе отчетов об исполнении областного бюджета, публикуемых на официальном сайте финансового управления Брянской области (www.fin.brl.ru) или на официальном сайте Федерального казначейства (www.roskazna.ru).

Доля «выпадающих» в результате предоставления налоговых льгот доходов областного бюджета в общем объеме налоговых и неналоговых доходов определяется следующим образом:

$$R_v = \frac{L}{T_n} \times 100\%,$$

где: R_v — доля «выпадающих» в результате предоставления налоговых льгот доходов областного бюджета в общем объеме налоговых и неналоговых доходов, %;

L — объем «выпадающих» доходов областного бюджета в результате предоставления в отчетном периоде налоговых льгот, тыс. рублей;

T_n — фактическое поступление налоговых и неналоговых доходов областного бюджета за отчётный период, тыс. рублей.

Информация о выпадающих в результате предоставления налоговых льгот доходах областного бюджета публикуется на официальном сайте финансового управления Брянской области (www.fin.brl.ru).

Фактическое поступление налоговых и неналоговых доходов содержится в составе отчета об исполнении областного бюджета.

Отклонение фактического объема налоговых и неналоговых доходов за отчетный период от первоначального плана определяется следующим образом:

$$O_d = \frac{I_f - I_p}{I_p} \times 100\%,$$

где: O_d — отклонение фактического объема налоговых и неналоговых доходов за отчетный период от первоначального плана, %;

I_f — исполнение областного бюджета по налоговым и неналоговым доходам за отчетный период;

I_p — первоначально запланированный на отчетный период объем налоговых и неналоговых доходов, тыс. рублей.

Фактическое поступление налоговых и неналоговых доходов содержится в составе отчета об исполнении областного бюджета.

Первоначально запланированный объем поступлений налоговых и неналоговых доходов в областной бюджет содержится в первоначальной редакции закона Брянской области об областном бюджете на очередной финансовый год и плановый период, опубликованной на официальном сайте финансового управления Брянской области (www.fin.brl.ru), в справочно-правовых системах «Консультант-Плюс», «Гарант» и др.

ПАСПОРТ
подпрограммы «Совершенствование управления общественными финансами» (2012—2015 годы) государственной программы «Управление государственными финансами Брянской области» (2012—2015 годы)

Наименование подпрограммы	— «Совершенствование управления общественными финансами» (2012—2015 годы)
Ответственный исполнитель подпрограммы	— финансовое управление Брянской области
Соисполнители подпрограммы	— отсутствуют
Перечень ведомственных целевых программ, включенных в подпрограмму, основных мероприятий подпрограммы	— ведомственная целевая программа «Сопровождение и модернизация технических и программных комплексов организации бюджетного процесса в Брянской области» (2010—2015 годы); реализация мероприятий, направленных на повышение эффективности бюджетных расходов
Цель подпрограммы	— создание условий для оптимизации и повышения эффективности расходов областного бюджета
Задачи подпрограммы	— внедрение современных методов и технологий управления региональными и муниципальными финансами; повышение прозрачности бюджетной системы Брянской области
Этапы и сроки реализации подпрограммы	— 2012—2015 годы
Объемы бюджетных ассигнований на реализацию подпрограммы	— общий объем средств, предусмотренных на реализацию подпрограммы, — 402022,6 тыс. рублей, в том числе: 2012 год — 147735,0 тыс. рублей; 2013 год — 81429,2 тыс. рублей; 2014 год — 86429,2 тыс. рублей; 2015 год — 86429,2 тыс. рублей
Ожидаемые результаты реализации подпрограммы	— доля расходов областного бюджета, формируемых в рамках государственных программ: 2012 год — не менее 90%; 2013 год — не менее 90%; 2014 год — не менее 90%; 2015 год — не менее 90%; доля проектов законов и иных нормативных правовых актов в сфере управления общественными финансами, прошедших процедуру предварительного обсуждения путем публикации в сети Интернет: 2012 год — не менее 30%; 2013 год — не менее 35%; 2014 год — не менее 45%; 2015 год — не менее 50%

1. Краткая характеристика подпрограммы

Реализация подпрограммы «Совершенствование управления общественными финансами» (2012—2015 годы) направлена на создание условий для оптимизации и повышения эффективности расходов областного бюджета.

В рамках реализации подпрограммы планируется реализация следующих мероприятий:

1) в рамках реализации ведомственной целевой программы «Сопровождение и модернизация технических и программных комплексов организации бюджетного процесса в Брянской области» (2010—2015 годы):

приобретение дополнительного компьютерного оборудования, периферийного оборудования, запасных частей и модулей, копировальной техники, оргтехники, систем охлаждения и вентиляции, оборудования телекоммуникаций и связи;

сопровождение и модернизация корпоративной телекоммуникационной сети передачи данных;

поддержка работоспособности и развитие локальной сети, средств связи и телекоммуникаций финансового управления Брянской области;

сопровождение и модернизация прикладного программного обеспечения (составление и исполнение бюджета, ведение административно-хозяйственной деятельности и др.) для финансового управления Брянской области, главных распорядителей бюджетных средств, получателей бюджетных средств, финансовых органов муниципальных районов и городских округов, поселений области;

ремонт компьютерного оборудования, периферийного оборудования, копировальной техники, оргтехники, систем охлаждения и вентиляции, оборудования телекоммуникаций и связи;

создание портала государственных финансов Брянской области;

2) организация оценки качества финансового менеджмента главных распорядителей бюджетных средств с поощрением за лучшие результаты в сфере финансового менеджмента не менее 3 победителей;

3) организация оценки независимыми организациями качества оказания государственных услуг;

4) организация и проведение конкурса муниципальных программ повышения эффективности бюджетных расходов, предоставление субсидий бюджетам муниципальных образований в целях реализации муниципальных программ.

В 2012 году планируется предоставление субсидий бюджетам муниципальных районов (городских округов) на реализацию муниципальных программ повышения эффективности бюджетных расходов. Общий объем средств, предусмотренных в областном бюджете с целью предоставления субсидий, составляет 9000,0 тыс. рублей. Субсидия предоставляется не более трем муниципальным образованиям по итогам результатов, достигнутых за отчетный период в сфере повышения эффективности управления муниципальными финансами.

Порядок предоставления, методика распределения указанной субсидии приведены в приложениях 3, 4 к государственной программе.

2. Ожидаемые результаты реализации подпрограммы

Прогноз целевых индикаторов и показателей подпрограммы по годам ее реализации представлен в таблице 5.

Таблица 5

Прогноз целевых индикаторов и показателей подпрограммы по годам ее реализации

Наименование целевого индикатора (показателя), единица измерения	2012 год	2013 год	2014 год	2015 год
Доля расходов областного бюджета, формируемых в рамках государственных программ, %	не менее 90%	не менее 90%	не менее 90%	не менее 90%
Доля проектов законов и иных нормативных правовых актов в сфере управления общественными финансами, прошедших процедуру предварительного обсуждения путем публикации в сети Интернет, %	не менее 30%	не менее 35%	не менее 45%	не менее 50%

Доля расходов областного бюджета, формируемых в рамках государственных программ, определяется следующим образом:

$$R_p = \frac{V_{ep}}{V_e} \times 100\%,$$

где: R_p — доля расходов областного бюджета, формируемых в рамках государственных программ, %;

V_{ep} — объем расходов областного бюджета, исполнение которого осуществлялось в рамках государственных программ, тыс. рублей;

V_e — исполнение областного бюджета по расходам за отчетный период, тыс. рублей.

Информация об исполнении областного бюджета публикуется в составе отчета об исполнении бюджета на официальном сайте финансового управления Брянской области (www.fin.brl.ru) или на официальном сайте Федерального казначейства (www.roskazna.ru).

Доля проектов законов и иных нормативных правовых актов в сфере управления общественными финансами, прошедших процедуру предварительного обсуждения путем публикации в сети Интернет, определяется следующим образом:

$$R_{po} = \frac{N_{po}}{V_{pr}} \times 100\%,$$

где: R_{po} — доля проектов законов и иных нормативных правовых актов в сфере управления общественными финансами, прошедших процедуру предварительного обсуждения путем публикации в сети Интернет, %;

N_{po} — количество проектов законов и иных нормативных правовых актов в сфере управления общественными финансами, разработчиком которых является финансовое управление Брянской области, прошедших процедуру предварительного обсуждения путем публикации в сети Интернет, единиц;

N_{pr} — количество принятых в отчетном периоде законов и иных нормативных правовых актов в сфере управления общественными финансами, разработчиком которых является финансовое управление Брянской области, единиц.

Показатель рассчитывается на основе аналитической информации финансового управления Брянской области. Публикация нормативных правовых актов с целью организации их предварительного обсуждения осуществляется на официальном сайте финансового управления Брянской области (www.fin.brl.ru).

ПАСПОРТ
подпрограммы «Межбюджетные отношения с муниципальными образованиями» (2012—2015 годы) государственной программы «Управление государственными финансами Брянской области» (2012—2015 годы)

Наименование подпрограммы	— «Межбюджетные отношения с муниципальными образованиями» (2012—2015 годы)
Ответственный исполнитель подпрограммы	— финансовое управление Брянской области
Соисполнители подпрограммы	— отсутствуют
Перечень ведомственных целевых программ, включенных в подпрограмму, основных мероприятий подпрограммы	— расчет, распределение, утверждение и предоставление средств дотации на выравнивание бюджетной обеспеченности муниципальных районов (городских округов); расчет, распределение, утверждение и предоставление средств дотации на выравнивание бюджетной обеспеченности поселений (в части городских округов); расчет, распределение, утверждение и предоставление средств субвенции бюджетам муниципальных районов на осуществление отдельных полномочий органов государственной власти Брянской области по расчету и предоставлению дотаций поселениям на выравнивание бюджетной обеспеченности за счет средств областного бюджета; расчет, распределение, утверждение и предоставление средств дотации на поддержку мер по обеспечению сбалансированности бюджетов муниципальных районов и городских округов;

	расчет, распределение, утверждение и предоставление средств субвенции бюджетам муниципальных районов на поддержку мер по обеспечению сбалансированности бюджетов поселений; расчет, распределение, утверждение и предоставление средств бюджетам муниципальных районов (городских округов) на стимулирование социально-экономического развития территорий, качества организации бюджетного процесса
Цель подпрограммы	— создание условий для эффективного выполнения полномочий органов местного самоуправления
Задачи подпрограммы	— выравнивание бюджетной обеспеченности муниципальных образований и поддержка мер по обеспечению сбалансированности местных бюджетов в Брянской области в рамках содействия органам местного самоуправления в осуществлении реализации полномочий по решению вопросов местного значения
Этапы и сроки реализации подпрограммы	— 2012—2015 годы
Объемы бюджетных ассигнований на реализацию программы	— общий объем средств, предусмотренных на реализацию подпрограммы — 5597100,0 тыс. рублей, в том числе: 2012 год — 1399275,0 тыс. рублей; 2013 год — 1399275,0 тыс. рублей; 2014 год — 1399275,0 тыс. рублей; 2015 год — 1399275,0 тыс. рублей
Ожидаемые результаты реализации подпрограммы	— увеличение темпов роста бюджетной обеспеченности муниципальных образований (с учетом налоговых и неналоговых доходов и финансовой помощи в рамках межбюджетных отношений) с применением механизма межбюджетного регулирования при сопоставимых условиях: 2012 год — более 100%; 2013 год — более 100%; 2014 год — более 100 %; 2015 год — более 100%; повышение эффективности выравнивания бюджетной обеспеченности муниципальных образований: 2012 год — ≤1,7 раза; 2013 год — ≤1,7 раза; 2014 год — ≤1,7 раза; 2015 год — ≤1,7 раза; сокращение дифференциации муниципальных районов (городских округов) по уровню расчетной бюджетной обеспеченности: 2012 год — не более, чем в 4,5 раза; 2013 год — не более, чем в 4,5 раза; 2014 год — не более, чем в 4,5 раза; 2015 год — не более, чем в 4,5 раза

1. Краткая характеристика подпрограммы

Подпрограмма «Межбюджетные отношения с муниципальными образованиями» (2012—2015 годы) предусматривает ряд организационных и финансово-экономических мер, направленных на единство интересов субъектов бюджетного планирования и интересов населения, что в свою очередь обеспечивает основу для социально-экономического развития муниципалитетов.

Межбюджетные отношения с органами местного самоуправления муниципальных образований области сформированы в рамках требований Бюджетного кодекса Российской Федерации, Федерального закона от 6 октября 2003 года № 131-ФЗ «Об общих принципах организации местного самоуправления в Российской Федерации», Бюджетных посланий Президента Российской Федерации Федеральному Собранию Российской Федерации, Концепции межбюджетных отношений и организации бюджетного процесса в субъектах Российской Федерации и муниципальных образованиях до 2013 года, одобренной распоряжением Правительства Российской Федерации от 8 августа 2009 года № 1123-р, законов Брянской области от 13 августа 2007 года № 126-З «О межбюджетных отношениях в Брянской области», от 29 октября 2010 года № 89-З «Об установлении нормативов отчислений в бюджеты муниципальных образований от отдельных федеральных и региональных налогов, налогов, предусмотренных специальными налоговыми режимами, подлежащих зачислению в соответствии с законодательством о налогах и сборах в областной бюджет», законов Брянской области об областном бюджете на соответствующий финансовый год и на плановый период.

В основу формирования межбюджетных отношений с муниципальными образованиями положены следующие принципы:

законодательное закрепление стабильных и предсказуемых финансовых взаимоотношений между региональными и местными органами власти, основанное на единых принципах;

сбалансированное и взаимоувязанное разграничение расходных обязательств и доходов между уровнями бюджетной системы;

обеспечение самостоятельности и ответственности органов местного самоуправления за полноту сбора обязательных платежей на территориях муниципальных образований;

обеспечение полноты учета расходных обязательств органов местного самоуправления в соответствии с полномочиями, установленными действующим законодательством, на основе применения нормативного метода планирования;

применение объективной формализованной и прозрачной системы бюджетного выравнивания;

использование стимулов для эффективности управления общественными финансами, проведения органами местного самоуправления муниципальных образований ответственной финансовой политики по социально-экономическому развитию территорий, росту их налогового потенциала;

сокращение наименее эффективных видов финансовой помощи, повышение концентрации межбюджетных трансфертов на важнейших приоритетных направлениях;

постепенный переход к консолидации субсидий местным бюджетам в рамках ключевых направлений региональной политики (государственных программ) с установлением условий и критериев эффективности их предоставления, ответственности за результаты использования и достижение поставленных целей предоставления.

В целях укрепления доходной базы местных бюджетов в соответствии со статьей 58 Бюджетного кодекса Российской Федерации был принят Закон Брянской области от 29 октября 2010 года № 89-З «Об установлении нормативов отчислений в бюджеты муниципальных образований от отдельных федеральных и региональных налогов, налогов, предусмотренных специальными налоговыми режимами, подлежащих зачислению в соответствии с законодательством о налогах и сборах в областной бюджет», которым предусматривается дополнительная передача в пользу муниципальных образований области отчислений от налогов, под-

лежащих зачислению в соответствии с действующим законодательством в областной бюджет. Данным Законом на неограниченный срок установлены нормативы отчислений в бюджеты муниципальных образований от отдельных федеральных и региональных налогов, налогов, предусмотренных специальными налоговыми режимами, подлежащих зачислению в соответствии с Бюджетным кодексом Российской Федерации и законодательством о налогах и сборах в областной бюджет:

а) в бюджеты муниципальных районов и городских округов: налог на игорный бизнес по нормативу 20 процентов;

налог, взимаемый в связи с применением упрощенной системы налогообложения, по нормативу 100 процентов;

минимальный налог, взимаемый в связи с применением упрощенной системы налогообложения, по нормативу 100 процентов;

налог, взимаемый в виде стоимости патента в связи с применением упрощенной системы налогообложения, по нормативу 100 процентов;

б) в бюджеты городских округов, городских и сельских поселений: единый сельскохозяйственный налог по нормативу 100 процентов.

В соответствии со статьей 58 Бюджетного кодекса Российской Федерации, законом Брянской области об областном бюджете на соответствующий финансовый год и плановый период осуществляется замена части дотации на выравнивание бюджетной обеспеченности дополнительными нормативами отчислений в бюджеты муниципальных районов и городских округов от налога на доходы физических лиц. Дополнительные нормативы отчислений в бюджеты муниципальных районов и городских округов от налога на доходы физических лиц в бюджеты муниципальных районов зачисляются по нормативу от 25 до 70 процентов, в бюджеты городских округов — по нормативу от 1,4 до 70 процентов.

Закрепление дополнительных (дифференцированных) трансферто-замещающих нормативов отчислений от налога на доходы физических лиц производится на 3 года и устанавливается законом Брянской области об областном бюджете на соответствующий финансовый год и плановый период.

Решение об установлении дополнительных нормативов отчислений в бюджеты муниципальных районов и городских округов Брянской области от налога на доходы физических лиц взамен (полностью или частично) дотации на выравнивание бюджетной обеспеченности муниципальных районов (городских округов) принимается при составлении и (или) утверждении проекта областного бюджета на очередной финансовый год и плановый период по согласованию с представительным органом местного самоуправления.

Из областного бюджета бюджетам муниципальных образований предоставляются межбюджетные трансферты в формах, установленных статьей 135 Бюджетного кодекса Российской Федерации.

Субсидии местным бюджетам из областного бюджета распределяются в соответствии с порядками и методиками, утвержденными постановлениями администрации Брянской области, без ограничения срока их действия. Утвержденные методики предусматривают распределение субсидий местным бюджетам преимущественно посредством формул. Непосредственное распределение конкретных видов субсидий муниципальным образованиям утверждается постановлениями администрации Брянской области.

Субвенции местным бюджетам из областного бюджета распределяются в соответствии с методиками, утвержденными Законом Брянской области от 13 августа 2007 года № 126-З «О межбюджетных отношениях в Брянской области» без ограничения срока их действия. Утвержденные методики предусматривают распределение субвенций местным бюджетам посредством формул и доступных исходных данных. Непосредственное распределение конкретных видов субвенций муниципальным образованиям утверждается законом Брянской области об областном бюджете на финансовый год и плановый период.

Иные межбюджетные трансферты распределяются в соответствии с порядками и методиками, утвержденными как Законом Брянской области от 13 августа 2007 года № 126-З «О межбюджетных отношениях в Брянской области», так и постановлениями администрации Брянской области. Как и по другим формам трансфертов, утвержденные методики распределения иных межбюджетных трансфертов предусматривают формулы, основанные на применении в расчетах доступных исходных данных.

В соответствии со статьей 33 Бюджетного кодекса Российской Федерации, на основании требований статей 137 и 138 Бюджетного кодекса Российской Федерации, с целью более эффективной реализации органами местного самоуправления муниципальных образований принципа сбалансированности бюджета Законом Брянской области от 13 августа 2007 года № 126-З «О межбюджетных отношениях в Брянской области» установлены:

методика распределения субвенций бюджетам муниципальных районов на поддержку мер по обеспечению сбалансированности бюджетов поселений;

методика распределения дотаций бюджетам поселений, полученных муниципальными районами на поддержку мер по обеспечению сбалансированности бюджетов поселений;

порядок предоставления из областного бюджета дотаций на поддержку мер по обеспечению сбалансированности бюджетов муниципальных районов и городских округов;

порядок и методика распределения дотаций на выравнивание бюджетной обеспеченности муниципальных районов (городских округов), в том числе порядок расчета и установления заменяющих часть указанных дотаций дополнительных нормативов отчислений от налога на доходы физических лиц в местные бюджеты;

порядок распределения дотаций на выравнивание бюджетной обеспеченности поселений (в части городских округов), в том числе порядок расчета и установления заменяющих указанные дотации (или их часть) дополнительных нормативов отчислений от налога на доходы физических лиц в местные бюджеты;

методика расчета органами местного самоуправления муниципальных районов размера дотаций на выравнивание бюджетной обеспеченности бюджетам поселений и методика расчета и установления дополнительных нормативов отчислений от налога на доходы физических лиц в местные бюджеты, заменяющих дотации поселениям за счет субвенций из регионального фонда компенсаций;

порядок определения объемов и распределения дотаций на выравнивание бюджетной обеспеченности поселений из бюджета муниципального района.

Утвержденные методики предусматривают распределение указанного вида дотаций местным бюджетам посредством формул и доступных исходных данных по расчету индексов налогового потенциала и бюджетных расходов муниципального образования. Непосредственное распределение дотаций на выравнивание бюджетной обеспеченности поселений (в части городских округов), дотаций на выравнивание бюджетной обеспеченности муниципальных районов (городских округов) утверждается законом Брянской области об областном бюджете на финансовый год и плановый период.

Законом Брянской области от 13 августа 2007 года № 126-З «О межбюджетных отношениях в Брянской области» органы местного самоуправления муниципальных районов наделены отдельными государственными полномочиями по расчету и предоставлению дотаций поселениям за счет средств областного бюджета.

Подпрограмма содержит взаимоувязанную по задачам, срокам осуществления и объемам ассигнований систему мероприятий, направленных на обеспечение устойчивости местных бюджетов путем предоставления муниципальным образованиям дотаций на выравнивание уровня бюджетной обеспеченности, дотаций на поддержку мер по обеспечению сбалансированности местных бюджетов, а также иных межбюджетных трансфертов нецелевого характера.

Подпрограмма ориентирована на перераспределение бюджетных ресурсов для выравнивания доходной части бюджетов муниципальных образований до оптимального уровня, предполагающего пропорциональное подтягивание бюджетной обеспеченности местных бюджетов, а также для поддержки мер по обеспечению сбалансированности местных бюджетов.

Формализованный подход к формированию и распределению финансовой помощи из областного бюджета на выравнивание бюджетной обеспеченности муниципальных образований и на поддержку мер по обеспечению сбалансированности местных бюджетов, установленный областным законодательством, зарекомендовал себя положительно при формировании межбюджетных отношений органов государственной власти и органов местного самоуправления в Брянской области начиная с 1997 года, способствует открытости и прозрачности бюджетного процесса.

Решение тактической задачи по выравниванию бюджетной обеспеченности муниципальных образований Брянской области и поддержке мер по обеспечению сбалансированности местных бюджетов программно-целевым методом в рамках подпрограммы «Межбюджетные отношения с муниципальными образованиями» (2012—2015 годы) государственной программы «Управление государственными финансами Брянской области» (2012—2015 годы) будет направлено на достижение стратегической цели — создание условий для более полного и эффективного исполнения полномочий органов местного самоуправления Брянской области.

Подпрограммой предусмотрена реализация следующих мероприятий, направленных на решение поставленных задач:

1) определение исходных данных для формирования межбюджетных отношений с муниципальными образованиями и проведение согласования с органами местного самоуправления муниципальных районов и городских округов для расчетов и распределения средств областного бюджета, направляемых на выравнивание бюджетной обеспеченности муниципальных образований и на поддержку мер по обеспечению сбалансированности местных бюджетов.

В рамках данного мероприятия предусматривается:

ежегодное составление формы с показателями, необходимыми для формирования межбюджетных отношений с муниципальными образованиями, сбор и консолидация исходных данных, необходимых для проведения расчетов распределения на очередной финансовый год и плановый период дотаций и субвенций на выравнивание бюджетной обеспеченности муниципальных образований и на поддержку мер по обеспечению сбалансированности местных бюджетов;

ежегодное представление органам местного самоуправления муниципальных районов (городских округов) исходных данных для проведения расчетов распределения на очередной финансовый год и плановый период дотаций бюджетам поселений, полученных муниципальными районами на поддержку мер по обеспечению сбалансированности бюджетов поселений, дотаций на выравнивание бюджетной обеспеченности бюджетам поселений, предоставляемых за счет субвенций за счет средств областного бюджета;

ежегодное проведение в срок не позднее 15 сентября текущего финансового года согласования с органами местного самоуправления муниципальных районов и городских округов исходных данных для расчетов и распределения средств областного бюджета, направляемых на выравнивание бюджетной обеспеченности муниципальных образований и на поддержку мер по обеспечению сбалансированности местных бюджетов;

2) распределение средств областного бюджета, направляемых на выравнивание бюджетной обеспеченности муниципальных образований и на поддержку мер по обеспечению сбалансированности местных бюджетов, по утвержденным порядкам и методикам в соответствии с бюджетным законодательством.

В рамках данного мероприятия предусматривается:

распределение дотаций на выравнивание бюджетной обеспеченности муниципальных районов (городских округов) в соответствии с порядком и методикой распределения дотаций на выравнивание бюджетной обеспеченности муниципальных районов (городских округов), в том числе порядком расчета и установления заменяющих часть указанных дотаций дополнительных нормативов отчислений от налога на доходы физических лиц в местные бюджеты согласно приложению 1 к Закону Брянской области от 13 августа 2007 года № 126-З «О межбюджетных отношениях в Брянской области»;

распределение дотаций на выравнивание бюджетной обеспеченности поселений (в части городских округов) в соответствии с порядком распределения дотаций на выравнивание бюджетной обеспеченности поселений (в части городских округов), в том числе порядком расчета и установления заменяющих указанные дотации (или их часть) дополнительных нормативов отчислений от налога на доходы физических лиц в местные бюджеты согласно приложению 2 к Закону Брянской области от 13 августа 2007 года № 126-З «О межбюджетных отношениях в Брянской области»;

распределение субвенций бюджетам муниципальных районов на осуществление отдельных полномочий органов государственной власти Брянской области по расчету и предоставлению дотаций поселениям на выравнивание бюджетной обеспеченности за счет средств областного бюджета в соответствии с методикой расчета субвенций бюджетам муниципальных районов из регионального фонда компенсаций на осуществление отдельных полномочий органов государственной власти Брянской области по расчету и предоставлению дотаций поселениям на выравнивание бюджетной обеспеченности за счет средств областного бюджета согласно приложению 5.4 к Закону Брянской области от 13 августа 2007 года № 126-З «О межбюджетных отношениях в Брянской области»;

распределение дотаций на поддержку мер по обеспечению сбалансированности бюджетов муниципальных районов и городских округов в соответствии с порядком предоставления из областного бюджета дотаций на поддержку мер по обеспечению сбалансированности бюджетов муниципальных районов и городских округов согласно приложению 7 к Закону Брянской области от 13 августа 2007 года № 126-З «О межбюджетных отношениях в Брянской области»;

распределение дотаций бюджетам поселений, полученных муниципальными районами на поддержку мер по обеспечению сбалансированности бюджетов поселений в соответствии с методикой распределения дотаций бюджетам поселений, полученных муниципальными районами из регионального фонда компенсаций на поддержку мер по обеспечению сбалансированности бюджетов поселений, согласно приложению 6.6 к Закону Брянской области от 13 августа 2007 года № 126-З «О межбюджетных отношениях в Брянской области».

Дотации на выравнивание бюджетной обеспеченности муниципальных районов (городских округов) распределяются с целью выравнивания финансовых возможностей муниципальных районов (городских округов) по осуществлению органами местного самоуправления полномочий по решению идентичных вопросов местного значения.

С целью оказания финансовой помощи органам местного самоуправления муниципальных районов и городских округов по осуществлению своих полномочий по решению вопросов местного значения в составе областного бюджета может предусматриваться дотация на поддержку мер по обеспечению сбалансированности бюджетов муниципальных районов и городских округов.

Дотации на выравнивание бюджетной обеспеченности поселений (в части городских округов) распределяются с целью выравнивания финансовых возможностей городских округов области по осуществлению органами местного самоуправления полномочий по решению вопросов местного значения, идентичных полномочиям поселений.

Полномочия по расчету и предоставлению дотаций поселениям за счет областного бюджета переданы органам местного самоуправления муниципальных районов в соответствии с Законом Брянской области от 13 августа 2007 года № 126-З «О межбюджетных отношениях в Брянской области»;

3) обеспечение размещения на официальном сайте финансового управления Брянской области расчетов по распределению средств областного бюджета, направляемых на выравнивание бюджетной обеспеченности муниципальных образований и на поддержку мер по обеспечению сбалансированности местных бюджетов.

В рамках данного мероприятия предусматривается ежегодное размещение на официальном сайте финансового управления Брянской области (www.fin.brl.ru) расчетов по распределению средств финансовой помощи на очередной финансовый год и плановый период.

2. Ожидаемые результаты реализации подпрограммы

Прогноз целевых индикаторов и показателей подпрограммы по годам ее реализации представлен в таблице 6.

Таблица 6

Прогноз целевых индикаторов и показателей подпрограммы по годам ее реализации

Наименование целевого индикатора (показателя), единица измерения	2012 год	2013 год	2014 год	2015 год
Увеличение темпов роста бюджетной обеспеченности муниципальных образований (с учетом налоговых и неналоговых доходов и финансовой помощи в рамках межбюджетных отношений) с применением механизма межбюджетного регулирования при сопоставимых условиях, %	более 100%	более 100%	более 100%	более 100%
Повышение эффективности выравнивания бюджетной обеспеченности муниципальных образований, раз	≤1,7 раза	≤1,7 раза	≤1,7 раза	≤1,7 раза
Обеспечение дифференциации муниципальных районов (городских округов) по уровню расчетной бюджетной обеспеченности, раз	не более, чем в 4,5 раза	не более, чем в 4,5 раза	не более, чем в 4,5 раза	не более, чем в 4,5 раза

Темп роста бюджетной обеспеченности муниципальных образований (с учетом налоговых и неналоговых доходов и финансовой помощи в рамках межбюджетных отношений) с применением механизма межбюджетного регулирования при сопоставимых условиях определяется следующим образом:

$$TR_{bo} = \frac{BO_n}{BO_{n-1}} \times 100\%,$$

где: TR_{bo} — темп роста бюджетной обеспеченности муниципальных образований (с учетом налоговых и неналоговых доходов и финансовой помощи в рамках межбюджетных отношений) с применением механизма межбюджетного регулирования при сопоставимых условиях, %;

BO_n — уровень бюджетной обеспеченности с применением механизма межбюджетного регулирования в отчетном периоде, тыс. рублей;

BO_{n-1} — уровень бюджетной обеспеченности с применением механизма межбюджетного регулирования в период, предшествующий отчетному, тыс. рублей.

Уровень бюджетной обеспеченности с применением механизма межбюджетного регулирования в отчетном периоде (ВОП) определяется следующим образом:

$$BO_n = \frac{V_n + V_n z + V_n fp}{V_n s},$$

где: V_n — объем налоговых и неналоговых доходов бюджетов муниципальных образований области в отчетном периоде, тыс. рублей;

$V_n z$ — общая сумма дополнительных отчислений от НДФЛ (в соответствии с установленными на трехлетний период нормативами отчислений по налогу взамен части дотации на выравнивание бюджетной обеспеченности в бюджеты муниципальных районов и городских округов от налога на доходы физических лиц) в отчетном периоде, тыс. рублей;

$V_n fp$ — объем финансовой помощи в рамках межбюджетных отношений в отчетном периоде, тыс. рублей;

$V_n s$ — численность постоянного населения, используемая при формировании межбюджетных отношений, в отчетном периоде, тыс. человек.

Объем налоговых и неналоговых доходов бюджетов муниципальных образований Брянской области определяется на основании данных консолидированной отчетности об исполнении бюджета Брянской области, публикуемых на официальном сайте финансового управления Брянской области (www.fin.brl.ru) или на официальном сайте Федерального казначейства (www.roskazna.ru).

Объем дополнительных отчислений от НДФЛ устанавливается законом Брянской области об областном бюджете на очередной финансовый год и плановый период.

Объем финансовой помощи в рамках межбюджетных отношений устанавливается как сумма межбюджетных трансфертов бюджетам муниципальных образований в соответствии с распределением бюджетных ассигнований по разделам и подразделам, целевым статьям и видам расходов классификации расходов бюджета (приложение к закону Брянской области об областном бюджете на очередной финансовый год и плановый период) и отчислений по дополнительным нормативам распределения доходов между областным бюджетом и бюджетами муниципальных образований (приложения к закону Брянской области об областном бюджете на очередной финансовый год и плановый период).

Численность постоянного населения муниципальных образований Брянской области определяется на основании данных государственного статистического наблюдения.

Уровень бюджетной обеспеченности с применением механизма межбюджетного регулирования в период, предшествующий отчетному (BOn-1), определяется следующим образом:

$$BO_n = \frac{V_{n-1} + V_{n-1} z + V_{n-1} fp}{V_{n-1} s},$$

где: V_{n-1} — объем налоговых и неналоговых доходов бюджетов муниципальных образований области в периоде, предшествующем отчетному, тыс. рублей;

$V_{n-1} z$ — общая сумма дополнительных отчислений от НДФЛ (в соответствии с установленными на трехлетний период нормативами отчислений по налогу взамен части дотации на выравнивание бюджетной обеспеченности в бюджеты муниципальных районов и городских округов от налога на доходы физических лиц) в периоде, предшествующем отчетному, тыс. рублей;

$V_{n-1} fp$ — объем финансовой помощи в рамках межбюджетных отношений в периоде, предшествующем отчетному, тыс. рублей;

$V_{n-1} s$ — численность постоянного населения, используемая при формировании межбюджетных отношений, в периоде, предшествующем отчетному, тыс. человек.

Эффективность выравнивания бюджетной обеспеченности муниципальных образований определяется следующим образом:

$$EfBO = \frac{Ubf}{Uaf},$$

где: EfBO — оценка эффективности выравнивания бюджетной обеспеченности муниципальных образований;

Ubf — средний уровень расчетной бюджетной обеспеченности 5 наиболее обеспеченных муниципальных образований после выравнивания бюджетной обеспеченности муниципальных образований;

Uaf — средний уровень расчетной бюджетной обеспеченности 5 наименее обеспеченных муниципальных образований после выравнивания бюджетной обеспеченности муниципальных образований.

Дифференциация муниципальных районов (городских округов) по уровню расчетной бюджетной обеспеченности определяется следующим образом:

$$Sr = \frac{max(BO1)}{min(BO1)} \Big/ \frac{max(BO2)}{min(BO2)},$$

где: Sr — оценка сокращения разрыва дифференциации муниципальных районов (городских округов) по уровню расчетной бюджетной обеспеченности;

max(BOl) — наибольший уровень бюджетной обеспеченности муниципального района (городского округа) до распределения дотаций на выравнивание бюджетной обеспеченности муниципальных районов (городских округов);

min(BOl) — наименьший уровень бюджетной обеспеченности муниципального района (городского округа) до распределения дотаций на выравнивание бюджетной обеспеченности муниципальных районов (городских округов);

max(BO2) — наибольший уровень бюджетной обеспеченности муниципального района (городского округа) после распределения дотаций на выравнивание бюджетной обеспеченности муниципальных районов (городских округов);

min(BO2) — наименьший уровень бюджетной обеспеченности муниципального района (городского округа) после распределения дотаций на выравнивание бюджетной обеспеченности муниципальных районов (городских округов).

ПРИЛОЖЕНИЕ 1
к государственной программе «Управление государственными финансами Брянской области» (2012—2015 годы)

ПАСПОРТ
ведомственной целевой программы «Сопровождение и модернизация технических и программных комплексов организации бюджетного процесса в Брянской области» (2010—2015 годы), включенной в подпрограмму «Совершенствование управления общественными финансами» (2012—2015 годы)

Наименование ведомственной целевой программы	— «Сопровождение и модернизация технических и программных комплексов организации бюджетного процесса в Брянской области» (2010—2015 годы)
Ответственный исполнитель ведомственной целевой программы	— финансовое управление Брянской области
Цели ведомственной целевой программы	— обеспечение реализации норм федерального законодательства по организации бюджетного процесса на территории области; повышение качества и количества предоставления бюджетных услуг на основе высокой эффективности бюджетного процесса, уменьшения ошибок, связанных с недостоверностью информации и несвоевременностью принятия управленческих решений; совершенствование исполнения государственных функций и оказания государственных услуг в области региональных финансов
Задачи ведомственной целевой программы	— достижение высокой эффективности составления проектов бюджетов на основе интеграции субъектов бюджетного планирования в единую информационную систему; достижение высокой эффективности исполнения бюджетов в соответствии с бюджетным законодательством, финансовой дисциплины на основе осуществления процедур санкционирования расходов в единой информационно-коммуникационной автоматизированной системе; создание, модернизация и поддержка работоспособности интегрированной системы анализа бюджетного процесса в Брянской области; построение, модернизация и обеспечение работоспособности единой системы электронного документооборота между участниками бюджетного процесса; реализация в высокой степени принципа прозрачности при осуществлении перевода бюджетного бухгалтерского учета и анализа консолидированной отчетности в соответствии с международными стандартами финансовой отчетности в автоматизированном режиме; внедрение и сопровождение программного обеспечения составления и исполнения бюджета и современных технических средств на территории области; совершенствование корпоративной телекоммуникационной сети и поддержка ее работоспособности; поддержка работоспособности и развитие локальной сети, средств связи и телекоммуникаций финансового управления Брянской области
Этапы и сроки реализации ведомственной целевой программы	— 2010—2015 годы
Объемы бюджетных ассигнований на реализацию ведомственной целевой программы	— общий объем средств, предусмотренных на реализацию ведомственной целевой программы в 2010—2015 годах, — 119616,0 тыс. рублей, в том числе: 2012 год — 29904,0 тыс. рублей; 2013 год — 29904,0 тыс. рублей; 2014 год — 29904,0 тыс. рублей; 2015 год — 29904,0 тыс. рублей

Ожидаемые результаты реализации ведомственной целевой программы	— количество приобретенного дополнительного компьютерного и периферийного оборудования, копировальной техники, оргтехники, систем охлаждения и вентиляции, оборудования телекоммуникаций и связи (в том числе монтажного): 2012 год — 2 единицы; 2013 год — 2 единицы; 2014 год — 2 единицы; 2015 год — 2 единицы; количество сопровождаемого прикладного программного обеспечения (составление и исполнение бюджета, ведение административно-хозяйственной деятельности и др.) для финансового управления, главных распорядителей бюджетных средств, получателей бюджетных средств, финансовых органов муниципальных районов и городских округов, поселений области: 2012 год — 12 единиц; 2013 год — 12 единиц; 2014 год — 12 единиц; 2015 год — 12 единиц; доля отремонтированного компьютерного оборудования, периферийного оборудования, копировальной техники, оргтехники, систем охлаждения и вентиляции, оборудования телекоммуникаций и связи от оборудования, требующего ремонта: 2012 год — 100%; 2013 год — 100%; 2014 год — 100%; 2015 год — 100%; средняя скорость передачи данных отчетности и финансирования: для главных распорядителей бюджетных средств: 2012 год — 768 Кбит/сек.; 2013 год — 896 Кбит/сек.; 2014 год — 960 Кбит/сек.; 2015 год — 1024 Кбит/сек.; для финансовых органов муниципальных районов и городских округов: 2012 год — 340 Кбит/сек.; 2013 год — 385 Кбит/сек.; 2014 год — 450 Кбит/сек.; 2015 год — 512 Кбит/сек.; для получателей бюджетных средств: 2012 год — 40 Кбит/сек.; 2013 год — 47 Кбит/сек.; 2014 год — 52 Кбит/сек.; 2015 год — 64 Кбит/сек.

ПРИЛОЖЕНИЕ 2
к государственной программе «Управление государственными финансами Брянской области» (2012—2015 годы)

План реализации государственной программы

Наименование ДЦП, подпрограммы ДЦП, мероприятий ДЦП, подпрограммы, ВЦП, включенной в подпрограмму, мероприятий ВЦП, основного мероприятия, мероприятий, реализуемых в рамках основного мероприятия	Ответственный исполнитель, соисполнитель	Источник финансирования	Объем средств на реализацию государственной программы				Ожидаемый непосредственный результат (краткое описание, целевые индикаторы и показатели)
			2012 год	2013 год	2014 год	2015 год	
1	2	3	4	5	6	7	8
Подпрограмма «Управление в сфере государственных финансов» (2012—2015 годы)	финансовое управление Брянской области	областной бюджет	382 851,6	511 557,3	521082,1	521 082,1	сокращение объема государственного внутреннего долга; недопущение образования просроченной кредиторской задолженности областного бюджета; оптимизация предоставляемых налоговых льгот
		местные бюджеты	0,0	0,0	0,0	0,0	
		внебюджетные источники	0,0	0,0	0,0	0,0	
		итого по подпрограмме	382851,6	511557,3	521 082,1	521 082,1	
Обслуживание государственного внутреннего долга Брянской области	финансовое управление Брянской области	областной бюджет	327 131,3	453 709,7	463 202,4	463 202,4	недопущение образования кредиторской задолженности по заемным средствам
		местные бюджеты	0,0	0,0	0,0	0,0	
		внебюджетные источники	0,0	0,0	0,0	0,0	
		итого по основному мероприятию	327131,3	453 709,7	463 202,4	463 202,4	
Материально-техническое и финансовое обеспечение деятельности финансового управления Брянской области	финансовое управление Брянской области	областной бюджет	55 720,3	57 847,6	57 879,7	57 879,7	эффективная реализация полномочий финансового управления Брянской области; достижение целей и решение задач государственной программы
		местные бюджеты	0,0	0,0	0,0	0,0	
		внебюджетные источники	0,0	0,0	0,0	0,0	
		итого по основному мероприятию	55 720,3	57 847,6	57 879,7	57 879,7	
Подпрограмма «Совершенствование управления общественными финансами» (2012—2015 годы)	финансовое управление Брянской области	областной бюджет	147 735,0	81 429,2	86 429,2	86 429,2	модернизация системы управления общественными финансами; повышение прозрачности бюджетной системы
		местные бюджеты	0,0	0,0	0,0	0,0	
		внебюджетные источники	0,0	0,0	0,0	0,0	
		итого по подпрограмме	147735,0	81 429,2	86 429,2	86 429,2	
Ведомственная целевая программа «Сопровождение и модернизация технических и программных комплексов организации бюджетного процесса в Брянской области» (2010—2015 годы)	финансовое управление Брянской области	областной бюджет	29 904,0	29 904,0	29 904,0	29 904,0	приобретение, модернизация и сопровождение технических и программных средств организации бюджетного процесса
		местные бюджеты	0,0	0,0	0,0	0,0	
		внебюджетные источники	0,0	0,0	0,0	0,0	
		итого по ВЦП	29 904,0	29 904,0	29 904,0	29 904,0	
Приобретение дополнительного компьютерного оборудования, периферийного оборудования, запасных частей и модулей, копировальной техники, оргтехники, систем охлаждения и вентиляции, оборудования телекоммуникаций и связи (в том числе монтажного)	финансовое управление Брянской области	областной бюджет	583,9	583,9	583,9	583,9	
		местные бюджеты	0,0	0,0	0,0	0,0	
		внебюджетные источники	0,0	0,0	0,0	0,0	
		итого по мероприятию	583,9	583,9	583,9	583,9	

Продолжение приложения 2

1	2	3	4	5	6	7	8
Абонентская плата за сопровождение прикладного программного обеспечения (составление и исполнение бюджета, ведение административно-хозяйственной деятельности и др.) для финансового управления Брянской области, главных распорядителей бюджетных средств, получателей бюджетных средств, финансовых органов муниципальных районов и городских округов, поселений области	финансовое управление Брянской области	областной бюджет	17 083,0	17 083,0	17 083,0	17 083,0	
		местные бюджеты	0,0	0,0	0,0	0,0	
		внебюджетные источники	0,0	0,0	0,0	0,0	
		итого по мероприятию	17 083,0	17 083,0	17 083,0	17 083,0	
Абонентская плата за сопровождение и обслуживание линий связи, канал Интернет, выделенные линии, обслуживание серверов связи (пограничные, прокси, Net-сервер и пр.), АТС и иные услуги связи и телекоммуникаций	финансовое управление Брянской области	областной бюджет	11 987,1	11 987,1	11 987,1	11987,1	
		местные бюджеты	0,0	0,0	0,0	0,0	
		внебюджетные источники	0,0	0,0	0,0	0,0	
		итого по мероприятию	11 987,1	1 1 987,1	11 987,1	11 987,1	
Ремонт компьютерного оборудования, периферийного оборудования, копировальной техники, оргтехники, систем охлаждения и вентиляции, оборудования телекоммуникаций и связи	финансовое управление Брянской области	областной бюджет	250,0	250,0	250,0	250,0	
		местные бюджеты	0,0	0,0	0,0	0,0	
		внебюджетные источники	0,0	0,0	0,0	0,0	
		итого по мероприятию	250,0	250,0	250,0	250,0	
Реализация мероприятий, направленных на повышение эффективности бюджетных расходов	финансовое управление Брянской области	областной бюджет	117 831,0	51 525,2	56 525,2	56 525,2	повышение эффективности деятельности публично-правовых образований по выполнению государственных функций и обеспечению потребностей граждан и общества в государственных услугах
		местные бюджеты	0,0	0,0	0,0	0,0	
		внебюджетные источники	0,0	0,0	0,0	0,0	
		итого по основному мероприятию	117 831,0	51 525,2	56 525,2	56 525,2	
Подпрограмма «Межбюджетные отношения с муниципальными образованиями» (2012—2015 годы)	финансовое управление Брянской области	областной бюджет	1 399 275,0	1 399 275,0	1 399 275,0	1 399 275,0	создание условий для эффективного выполнения полномочий органов местного самоуправления; повышение уровня бюджетной обеспеченности муниципальных образований Брянской области
		местные бюджеты	0,0	0,0	0,0	0,0	
		внебюджетные источники	0,0	0,0	0,0	0,0	
		итого по подпрограмме	1 399 275,0	1 399 275,0	1 399 275,0	1 399 275,0	
Расчет, распределение, утверждение и предоставление средств дотации на выравнивание бюджетной обеспеченности муниципальных районов (городских округов)	финансовое управление Брянской области	областной бюджет	264 989,0	331 692,0	588 790,0	588 790,0	
		местные бюджеты	0,0	0,0	0,0	0,0	
		внебюджетные источники	0,0	0,0	0,0	0,0	
		итого по основному мероприятию	264 989,0	331 692,0	588 790,0	588 790,0	
Расчет, распределение, утверждение и предоставление средств дотации на выравнивание бюджетной обеспеченности поселений (в части городских округов)	финансовое управление Брянской области	областной бюджет	20 393,0	20 393,0	20 393,0	20 393,0	
		местные бюджеты	0,0	0,0	0,0	0,0	
		внебюджетные источники	0,0	0,0	0,0	0,0	
		итого по основному мероприятию	20 393,0	20 393,0	20 393,0	20 393,0	

1	2	3	4	5	6	7	8
Расчет, распределение, утверждение и предоставление средств субвенции бюджетам муниципальных районов на осуществление отдельных полномочий органов государственной власти Брянской области по расчету и предоставлению дотаций поселениям на выравнивание бюджетной обеспеченности за счет средств областного бюджета	финансовое управление Брянской области	областной бюджет	282 900,0	282 900,0	282 900,0	282 900,0	
		местные бюджеты	0,0	0,0	0,0	0,0	
		внебюджетные источники	0,0	0,0	0,0	0,0	
		итого по основному мероприятию	282 900,0	282 900,0	282 900,0	282 900,0	
Расчет, распределение, утверждение и предоставление средств дотации на поддержку мер по обеспечению сбалансированности бюджетов муниципальных районов и городских округов	финансовое управление Брянской области	областной бюджет	505 700,0	483 978,0	226 880,0	226 880,0	
		местные бюджеты	0,0	0,0	0,0	0,0	
		внебюджетные источники	0,0	0,0	0,0	0,0	
		итого по основному мероприятию	505 700,0	483 978,0	226 880,0	226 880,0	
Расчет, распределение, утверждение и предоставление средств субвенции бюджетам муниципальных районов на поддержку мер по обеспечению сбалансированности бюджетов поселений	финансовое управление Брянской области	областной бюджет	292 293,0	247 312,0	247 312,0	247 312,0	
		местные бюджеты	0,0	0,0	0,0	0,0	
		внебюджетные источники	0,0	0,0	0,0	0,0	
		итого по основному мероприятию	292 293,0	247 312,0	247 312,0	247 312,0	
Расчет, распределение, утверждение и предоставление средств бюджетам муниципальных районов (городских округов) на стимулирование социально-экономического развития территорий, качества организации бюджетного процесса	финансовое управление Брянской области	областной бюджет	33 000,0	33 000,0	33 000,0	33 000,0	
		местные бюджеты	0,0	0,0	0,0	0,0	
		внебюджетные источники	0,0	0,0	0,0	0,0	
		итого по основному мероприятию	33 000,0	33 000,0	33 000,0	33 000,0	
Итого по государственной программе	финансовое управление Брянской области	областной бюджет	1 929 861,6	1 992 261,5	2 006 786,3	2 006 786,3	
		местные бюджеты	0,0	0,0	0,0	0,0	
		внебюджетные источники	0,0	0,0	0,0	0,0	

ПРИЛОЖЕНИЕ 3
к государственной программе «Управление государственными финансами Брянской области» (2012—2015 годы)

ПОРЯДОК
предоставления в 2012 году субсидий бюджетам муниципальных районов (городских округов) на реализацию муниципальных программ повышения эффективности бюджетных расходов

1. Настоящий Порядок разработан в целях предоставления финансовой помощи бюджетам муниципальных районов (городских округов) в форме субсидий на реализацию муниципальных программ повышения эффективности бюджетных расходов (далее — субсидии) и определяет цели и условия их предоставления и расходования, критерии отбора муниципальных районов (городских округов) для предоставления субсидий, порядок перечисления субсидий, порядок и форму отчетности об их использовании.

2. Предоставление в 2012 году субсидий осуществляется с целью поддержки реализации муниципальных программ повышения эффективности бюджетных расходов в рамках расходов, запланированных в областном бюджете на 2012 год.

Конкретные мероприятия в рамках реализации муниципальных программ повышения эффективности бюджетных расходов, а также порядок их финансового обеспечения за счет субсидий определяются органами местного самоуправления.

3. Субсидии бюджетам муниципальных районов (городских округов) выделяются на следующих условиях софинансирования: областной бюджет — не более 95 процентов, местный бюджет — не менее 5 процентов.

При расчете доли софинансирования расходов за счет средств местного бюджета в расчет принимаются средства бюджета муниципального района (городского округа), предусмотренные на реализацию муниципальных программ повышения эффективности бюджетных расходов, и средства областного бюджета, предусмотренные в целях предоставления субсидий по целевой статье «Реализация региональной программы повышения эффективности бюджетных расходов за счет средств бюджета субъекта Российской Федерации».

4. Главным распорядителем средств областного бюджета по указанным расходам является финансовое управление Брянской области.

5. Субсидия бюджету муниципального района (городского округа) предоставляется при соблюдении муниципальным районом (городским округом) следующих условий:

наличие утвержденной муниципальной программы повышения эффективности бюджетных расходов;

наличие в бюджете муниципального района (городского округа) утвержденных бюджетных ассигнований на реализацию муниципальной программы повышения эффективности бюджетных расходов;

отсутствие просроченной задолженности по долговым обязательствам муниципального района (городского округа);

отсутствие просроченной кредиторской задолженности по расходам бюджета муниципального района (городского округа);

недополученные доходы по местным налогам в результате действия налоговых льгот, установленных представительным органом местного самоуправления, за отчетный финансовый год составляют не более 5 процентов налоговых доходов бюджета муниципального района (городского округа).

6. Субсидии предоставляются бюджетам муниципальных районов (городских округов), реализующих муниципальные программы повышения эффективности бюджетных расходов, которые отобраны финансовым управлением Брянской области по итогам проведения оценки результатов, достигнутых муниципальными районами (городскими округами) в сфере повышения эффективности бюджетных расходов, и динамики данных результатов (далее — оценка).

Методика проведения оценки утверждается финансовым управлением Брянской области.

7. Распределение субсидий бюджетам муниципальных районов (городских округов), удовлетворяющих критериям, установленным пунктом 6 Порядка, утверждается нормативным правовым актом администрации области.

8. Для предоставления субсидий отбираются не более 3 муниципальных районов (городских округов), удовлетворяющих условиям предоставления субсидий, указанным в пункте 5 Порядка, и имеющих наилучшие результаты среди оцениваемых муниципальных районов (городских округов) в соответствии с пунктом 6 настоящего Порядка.

9. Муниципальные районы (городские округа), претендующие на получение субсидий, представляют в финансовое управление Брянской области следующие документы:

заявку на предоставление субсидии;

копии нормативных правовых актов о местных бюджетах, в которых предусмотрено софинансирование в установленном объеме, или обязательство главы муниципального района (городского округа), подтверждающее софинансирование за счет средств местного бюджета в установленном объеме;

информацию о выполнении требований бюджетного законодательства, условий, установленных пунктом 5 настоящего Порядка, а также о результатах, достигнутых муниципальным районом (городским округом) в сфере повышения эффективности бюджетных расходов и динамики данных результатов в соответствии с методикой оценки.

Форма заявки на предоставление субсидии и порядок ее предоставления устанавливаются финансовым управлением Брянской области.

10. Финансовое управление Брянской области на основании результатов конкурсного отбора муниципальных районов (городских округов) перечисляет субсидии в пределах утвержденных лимитов бюджетных обязательств на цели, указанные в пункте 2 Порядка, со своего лицевого счета платежными поручениями в доходы бюджетов муниципальных районов (городских округов) на счета, открытые для кассового обслуживания исполнения местных бюджетов в территориальных органах Федерального казначейства.

11. Финансовые управления (отделы) муниципальных районов (городских округов) ежеквартально, до 15 числа месяца, следующего за отчетным, представляют в финансовое управление Брянской области отчеты об использовании средств областного бюджета, выделяемых муниципальным районам (городским округам) области (приложение к Порядку).

12. Органы местного самоуправления муниципальных районов (городских округов) несут ответственность за целевое использование выделенных субсидий в соответствии с бюджетным законодательством Российской Федерации.

В случае использования средств областного бюджета не по целевому назначению соответствующие средства взыскиваются в областной бюджет в порядке, установленном законодательством Российской Федерации.

Неиспользованный остаток средств субсидий по итогам года подлежит возврату в областной бюджет.

13. Контроль за целевым использованием бюджетных средств осуществляют финансовое управление Брянской области, органы местного самоуправления муниципальных районов (городских округов).

ПРИЛОЖЕНИЕ
к Порядку предоставления в 2012 году субсидий бюджетам муниципальных районов (городских округов) на реализацию муниципальных программ повышения эффективности бюджетных расходов

ОТЧЕТ
об использовании средств областного бюджета, выделенных муниципальным районам (городским округам) на реализацию муниципальных программ повышения эффективности бюджетных расходов
на «___» _____ 20 ___ года

№ п. п.	Наименование мероприятия	Предусмотрено бюджетных средств на 2012 год			Финансирование расходов				Остаток средств субсидии на конец отчетного периода
		всего	в том числе		всего	в том числе за счет		% софинансирования за счет средств местного бюджета	
			за счет средств субсидии	за счет средств местного бюджета		за счет средств субсидии	за счет средств местного бюджета		

ПРИЛОЖЕНИЕ 4
к государственной программе «Управление государственными финансами Брянской области» (2012—2015 годы)

МЕТОДИКА
распределения в 2012 году субсидий бюджетам муниципальных районов (городских округов) на реализацию муниципальных программ повышения эффективности бюджетных расходов

1. Субсидии предоставляются бюджетам муниципальных районов (городских округов) на реализацию муниципальных программ повышения эффективности бюджетных расходов.

2. Субсидии предоставляются муниципальным районам (городским округам) — победителям конкурсного отбора муниципальных районов (городских округов) из числа участников конкурсного отбора, представивших в финансовое управление Брянской области документы в соответствии с пунктом 9 Порядка предоставления в 2012 году субсидий бюджетам муниципальных районов (городских округов) на реализацию муниципальных программ повышения эффективности бюджетных расходов.

3. Расчет размера субсидии бюджету муниципального района (городского округа) осуществляется по следующей формуле:

$$S_i = S \times (0{,}4 \times \frac{K_{li}}{\sum_{i=1}^{n} K_{li}} + 0{,}6 \times \frac{K_{di}}{\sum_{i=1}^{n} K_{di}})$$

где: S_i — размер субсидии бюджету i-го муниципального района (городского округа);

S — общий объем субсидий, подлежащий распределению между бюджетами муниципальных районов (городских округов) в соответствии с законом Брянской области об областном бюджете;

K_{li} — оценка достигнутого i-м муниципальным районом (городским округом) уровня результатов в сфере повышения эффективности бюджетных расходов по состоянию на отчетную дату;

K_{di} — оценка динамики результатов в сфере повышения эффективности бюджетных расходов, достигнутых i-м муниципальным районом (городским округом) на отчетную дату;

n — число отобранных муниципальных районов (городских округов), удовлетворяющих условиям предоставления субсидий (не более трех).

ПРИЛОЖЕНИЕ 5
к государственной программе «Управление государственными финансами Брянской области» (2012—2015 годы)

ПЕРЕЧЕНЬ
источников официального опубликования информации о системе управления государственными финансами Брянской области

www.fin.brl.ru — официальный сайт финансового управления Брянской области;

www.bryanskobl.ru — официальный сайт администрации Брянской области;

www.roskazna.ru — официальный сайт Федерального казначейства;

www.minfin.ru — официальный сайт Министерства финансов Российской Федерации.

Информационно-аналитические источники о системе управления государственными финансами Брянской области

www.info.minfin.ru — информационно-аналитический раздел официального сайта Министерства финансов Российской Федерации;

www.iminfin.ru — информационный ресурс по анализу показателей бюджетов субъектов Российской Федерации на основании информации официальных источников;

www.bus.gov.ru — официальный сайт раскрытия информации о деятельности государственных учреждений в Российской Федерации;

www.fz-83.ru — информационно-аналитический ресурс о реализации положений Федерального закона от 8 мая 2010 года № 83-ФЗ «О внесении изменений в отдельные законодательные акты Российской Федерации в связи с совершенствованием правового положения государственных (муниципальных) учреждений» в субъектах Российской Федерации.

ПРИЛОЖЕНИЕ 6
к государственной программе «Управление государственными финансами Брянской области» (2012—2015 годы)

Аналитическое распределение средств, не включенных в состав государственной программы, по государственным программам Брянской области

Наименование государственной программы	Наименование долгосрочной целевой программы, подпрограммы	2012 год, тыс. рублей	2013 год, тыс. рублей	2014 год, тыс. рублей	2015 год, тыс. рублей
«Реализация полномочий высшего исполнительного органа государственной власти Брянской области» (2012—2015 годы)	подпрограмма «Мобилизационная подготовка экономики» (2012—2015 годы)	17525,4	18189,5	18654,6	18654,6
«Развитие образования Брянской области» (2012—2015 годы)	подпрограмма «Социальная поддержка населения в сфере образования» (2012—2015 годы)	486,9	486,9	486,9	486,9
«Развитие культуры и сохранение культурного наследия Брянской области» (2012—2015 годы)	подпрограмма «Социальная поддержка населения в сфере культуры» (2012—2015 годы)	5431,6	5444,2	5450,6	5450,6
«Экономическое развитие, инвестиционная политика и инновационная экономика Брянской области» (2012—2015 годы)	подпрограмма «Экономическое развитие» (2012—2015 годы)	41500,0	41500,0	41500,0	41500,0

АДМИНИСТРАЦИЯ БРЯНСКОЙ ОБЛАСТИ
ПОСТАНОВЛЕНИЕ

от 30 декабря 2011 г. **г. Брянск** **№ 1298**

О внесении изменений в долгосрочную целевую программу «Развитие физической культуры и спорта в Брянской области» (2010—2015 годы)

В соответствии с Законом Брянской области от 19 декабря 2011 года № 131-З «Об областном бюджете на 2012 год и на плановый период 2013 и 2014 годов», постановлением администрации области от 16 мая 2008 года № 472 «Об утверждении Порядка принятия решений о разработке долгосрочных целевых программ, их формирования и реализации»

ПОСТАНОВЛЯЮ:

1. Внести в долгосрочную целевую программу «Развитие физической культуры и спорта в Брянской области» (2010—2015 годы), утвержденную постановлением администрации области от 3 марта 2008 года № 184 «Об утверждении долгосрочной целевой программы «Развитие физической культуры и спорта в Брянской области» (2010—2015 годы)» (с учетом изменений, внесённых постановлениями администрации области от 26 декабря 2008 года № 1240, от 21 января 2010 года № 37, от 24 июня 2010 года № 629, от 20 августа 2010 года № 857, от 23 сентября 2010 года № 975, от 8 августа 2011 года № 716), следующие изменения:

1.1. Позицию паспорта «Объёмы и источники финансирования программы» изложить в следующей редакции:

«в 2010—2015 годах общий объем финансирования программы составит 752025,6 тыс. рублей, в том числе:

2010 г. — 37342,7 тыс. рублей;

2011 г. — 57445,2 тыс. рублей;

2012 г. — 138602,0 тыс. рублей;

2013 г. — 160107,1 тыс. рублей;

2014 г. — 179264,3 тыс. рублей;

2015 г. — 179264,3 тыс. рублей.

Источником финансирования программы являются средства областного бюджета».

1.2. Позицию паспорта «Ожидаемые конечные результаты реализации программы» изложить в следующей редакции:

«реализация мероприятий программы в течение 2010—2015 годов позволит обеспечить:

увеличение количества спортсменов, участвующих в смотрах-конкурсах, с 151949 человек в 2010 году до 159988 человек в 2015 году;

увеличение количества лиц, участвующих в спортивно-массовых мероприятиях, с 18150 человек до 19550 человек;

увеличение количества учащихся спортсменов, обеспеченных спортивной формой и инвентарём, с 20924 человек в 2010 году до 30000 человек в 2015 году;

увеличение количества спортсменов, претендующих на призовые места, с 3 человек в 2010 году до 12 человек в 2015 году;

увеличение количества стипендиатов с 55 человек в 2010 году до 64 человек в 2015 году;

расширение сети спортивных сооружений области путём строительства к 2015 году 17 физкультурно-оздоровительных комплексов;

увеличение единовременной пропускной способности спортсооружений области до 72250 человек в смену;

подготовку 20 мастеров спорта международного класса и 220 мастеров спорта».

1.3. В разделе 3 «Мероприятия по реализации программы и их финансовое обеспечение»:

в абзаце втором цифры «1270,0» заменить цифрами «2658,0»;

в абзаце четвертом цифры «68555,1» заменить цифрами «444328,8»;

в абзаце пятом цифры «4427,0» заменить цифрами «32998,9»;

в абзаце шестом цифры «17222,3» заменить цифрами «31222,8»;

в абзаце седьмом цифры «1856,0» заменить цифрами «1990,0»;

в абзаце восьмом цифры «898,4» заменить цифрами «971,9»;

в абзаце девятом цифры «113996,0» заменить цифрами «177473,0»;

в абзаце десятом цифры «45596,3» заменить цифрами «59982,2».

1.4. Раздел 4 «Ресурсное обеспечение программы» изложить в следующей редакции:

«Финансовое обеспечение программы на этапах реализации предусматривает следующие расходы:

2010 г. — 37342,7 тыс. рублей;

2011 г. — 57445,2 тыс. рублей;

2012 г. — 138602,0 тыс. рублей;

2013 г. — 160107,1 тыс. рублей;

2014 г. — 179264,3 тыс. рублей;

2015 г. — 179264,3 тыс. рублей.

Общая сумма финансового обеспечения программы составляет 752025,6 тыс. рублей. Объёмы средств по программе подлежат ежегодному уточнению исходя из возможностей областного бюджета».

1.5. Раздел 8 «Эффективность реализации программы» изложить в следующей редакции:

«Реализация программных мероприятий позволит:

увеличить количество спортсменов, участвующих в смотрах-конкурсах, до 159988 человек в 2015 году (из них в 2010 году — 151949, в 2011 году — 152671, в 2012 году — 153840, в 2013 году — 155577, в 2014 году — 158739, в 2015 году — 159988);

увеличить количество лиц, участвующих в спортивно-массовых мероприятиях, до 19550 человек в 2015 году (из них в 2010 году — 18150, в 2011 году — 18250, в 2012 году — 18800, в 2013 году — 19150, в 2014 году — 19450, в 2015 году — 19550);

увеличить количество учащихся спортсменов, обеспеченных спортивной формой и инвентарём, до 30000 человек в 2015 году (из них в 2010 году — 20924, в 2011 году — 23079, в 2012 году — 25000, в 2013 году — 27300, в 2014 году — 29000, в 2015 году — 30000);

увеличить количество спортсменов, претендующих на призовые места, до 12 человек в 2015 году (из них в 2010 году — 3, в 2011 году — 9, в 2012 году — 9, в 2013 году — 9, в 2014 году — 10, в 2015 году — 12);

увеличить количество стипендиатов до 64 человек в 2015 году (из них в 2010 году — 55, в 2011 году — 55, в 2012 году — 55, 2013 году — 60, в 2014 году — 60, в 2015 году — 64);

расширить сеть спортивных сооружений области путём строительства к 2015 году 17 физкультурно-оздоровительных комплексов (из них в 2012 году — 4, в 2013 году — 4, в 2014 году — 4, в 2015 году — 5);

увеличить единовременную пропускную способность спортсооружений области до 72250 человек в смену (из них в 2010 году — 64000, в 2011 году — 65500, в 2012 году — 68000, в 2013 году — 69500, в 2014 году — 71000, в 2015 году — 72250);

обеспечить подготовку 20 мастеров спорта международного класса и 220 мастеров спорта (из них в 2010 году — 3 и 35, в 2011 году — 3 и 35, в 2012 году — 4 и 40, в 2013 году — 3 и 35, в 2014 году — 4 и 40, в 2015 году — 3 и 35 соответственно)».

1.6. Перечень программных мероприятий и объёмы их финансирования на 2010—2015 годы изложить в редакции согласно приложению к настоящему постановлению.

2. Контроль за исполнением постановления возложить на заместителя Губернатора Брянской области Теребунова А. Н.

Губернатор Н. В. ДЕНИН

ПРИЛОЖЕНИЕ
к постановлению администрации
Брянской области
от 30 декабря 2011 г. № 1298

ПЕРЕЧЕНЬ
программных мероприятий и объёмы их финансирования долгосрочной целевой программы «Развитие физической культуры и спорта в Брянской области» (2010—2015 годы)

№ п.п.	Наименование мероприятия	Исполнитель	Срок исполнения	Необходимые объёмы финансирования из областного бюджета (тыс. рублей)						Ожидаемые результаты
				2010 г.	2011 г.	2012 г.	2013 г.	2014 г.	2015 г.	
1	2	3	4	5	6	7	8	9	10	11
1. Стимулирование развития физической культуры и спорта и формирование здорового образа жизни населения области										
	Разработка и проведение смотров-конкурсов и спартакиад:	комитет по молодежной политике, физической культуре и спорту Брянской области								
	на лучшую постановку физкультурно-оздоровительной и спортивно-массовой работы среди городов и районов области		в течение года	100	100	120	278	278	278	увеличение количества спортсменов, участвующих в смотрах-конкурсах
	на лучшую постановку физкультурно-оздоровительной и спортивно-массовой работы среди ДЮСШ и СДЮСШОР			100	100	120	278	278	278	
	на лучшую постановку физкультурно-оздоровительной и спортивно-массовой работы среди детских домов и школ-интернатов для детей-сирот, детей, оставшихся без попечения родителей, и детей-инвалидов	комитет по молодежной политике, физической культуре и спорту Брянской области, комитет БРООГ ФСО «Юность России» (по согласованию)	в течение года	0	70	70	70	70	70	
	среди лучших спортсменов области, тренеров, федераций по видам спорта, спортивных журналистов									
	Итого по разделу 1			200	270	310	626	626	626	
2. Научно-методическое и информационное обеспечение программы										
2.1	Осуществление мониторинга состояния физического здоровья населения	комитет по молодежной политике, физической культуре и спорту Брянской области		0	0	0	0	0	0	
2.2	Размещение спортивной рубрики в СМИ по пропаганде здорового образа жизни	комитет по молодежной политике, физической культуре и спорту Брянской области		0	0	0	0	0	0	

Продолжение приложения

1	2	3	4	5	6	7	8	9	10	11
2.3	Обеспечение участия тренеров, специалистов, президентов спортивных федераций, судей в ежегодных семинарах-совещаниях, курсах повышения квалификации			0	0	100	100	100	100	увеличение количества лиц, участвующих в спортивно-массовых мероприятиях
	Итого по разделу 2			0	0	100	100	100	100	
	3. Капитальные вложения в развитие сети физкультурно-оздоровительных и спортивных сооружений области									
3.1	Разработка предложений в федеральные программы в части строительства и реконструкции физкультурно-оздоровительных и спортивных сооружений области	комитет по молодежной политике, физической культуре и спорту Брянской области								
3.2	Строительство и реконструкция спортивных сооружений государственной собственности Брянской области:	департамент строительства и архитектуры Брянской области								расширение сети спортивных сооружений области путём строительства физкультурно-оздоровительных комплексов
	Стародубская средняя общеобразовательная школа № 3. Многофункциональный зал, Брянская область, г. Стародуб, ул. Ленина, 14			3000	5000	12000	11000	17658	17658	
3.3	Бюджетные инвестиции в объекты капитального строительства государственной собственности субъектов Российской Федерации (объекты капитального строительства собственности муниципальных образований), в том числе по объектам: бассейн по ул. 2-я Мичурина в Володарском районе г. Брянска	департамент строительства и архитектуры Брянской области				5000	6000	7000	7000	
3.4	Обустройство горнолыжной трассы в Советском районе	департамент строительства и архитектуры Брянской области				1000				увеличение единовременной пропускной способности спортсооружений области
3.5	Спортивно-оздоровительный комплекс в микрорайоне Шибенец г. Фокино Дятьковского района	департамент строительства и архитектуры Брянской области				15935	10000	10000	10000	расширение сети спортивных сооружений области путём строительства физкультурно-оздоровительных комплексов

1	2	3	4	5	6	7	8	9	10	11
3.6	Строительство физкультурно-оздоровительного комплекса, г. Мглин	департамент строительства и архитектуры Брянской области				18000	10000	10000	10000	расширение сети спортивных сооружений области путём строительства физкультурно-оздоровительных комплексов
3.7	Физкультурно-оздоровительный комплекс, н.п. Сураж	департамент строительства и архитектуры Брянской области		103,7	5000	3000	10000	10000	10000	расширение сети спортивных сооружений области путём строительства физкультурно-оздоровительных комплексов
3.8	Спорткомплекс с бассейном п.г.т. Климове	департамент строительства и архитектуры Брянской области				1000	10000	14000	14000	расширение сети спортивных сооружений области путём строительства физкультурно-оздоровительных комплексов
3.9	Развитие социальной и инженерной инфраструктуры субъектов Российской Федерации и муниципальных образований, в том числе спортивный центр с универсальным игровым залом, пос. Супонево, Брянский район	департамент строительства и архитектуры Брянской области				1000	17174,6	17000	17000	расширение сети спортивных сооружений области путём строительства физкультурно-оздоровительных комплексов
3.10	Спортивный центр с бассейном, г. Жуковка	департамент строительства и архитектуры Брянской области				1000	5000	9000	9000	расширение сети спортивных сооружений области путём строительства физкультурно-оздоровительных комплексов
3.11	Физкультурно-оздоровительный комплекс, н.п. Смотровая Буда, Клинцовский район	департамент строительства и архитектуры Брянской области				2000	4000	6000	6000	расширение сети спортивных сооружений области путём строительства физкультурно-оздоровительных комплексов
3.12	Физкультурно-оздоровительный комплекс, п.г.т. Комаричи	департамент строительства и архитектуры Брянской области				3000	10000	10000	10000	расширение сети спортивных сооружений области путём строительства физкультурно-оздоровительных комплексов

Продолжение приложения

1	2	3	4	5	6	7	8	9	10	11
3.13	Реконструкция стадиона «Прометей», п.г.т. Суземка	департамент строительства — и архитектуры Брянской области					6000	9000	9000	увеличение единовременной пропускной способности спортсооружений области
3.14	Плавательный бассейн, г. Унеча	департамент строительства и архитектуры Брянской области					5000	5000	5000	расширение сети спортивных сооружений области путём строительства физкультурно-оздоровительных комплексов
3.15	Строительство раздевалки для хоккейного корта ДЮСШ РОО, г. Стародуб	департамент строительства и архитектуры Брянской области		500	6200	1000				увеличение единовременной пропускной способности спортсооружений области
3.16	Спортивный комплекс с катком в г. Клинцы	департамент строительства и архитектуры Брянской области				5000				расширение сети спортивных сооружений области путём строительства физкультурно-оздоровительных комплексов
3.17	Строительство раздевалок на стадионе, н.п. Белая Берёзка, Трубчевский район	департамент строительства и архитектуры Брянской области			99,5	1000				увеличение единовременной пропускной способности спортсооружений области
3.18	Физкультурно-оздоровительный комплекс, г. Злынка	департамент строительства и архитектуры Брянской области				1000				расширение сети спортивных сооружений области путём строительства физкультурно-оздоровительных комплексов
	Итого по разделу 3			3603,7	16299,5	70935,0	104174,6	124658,0	124658,0	
	4. Развитие материально-технической базы									
4.1	Субсидии бюджетам муниципальных муниципальных образований области на капитальный ремонт спортсооружений	комитет по молодежной политике, физической культуре и спорту Брянской области		150	2300	0	10408,1	9081,9	9081,9	увеличение единовременной пропускной способности спортсооружений области

1	2	3	4	5	6	7	8	9	10	11
4.2	Ремонт и приобретение спортивного инвентаря, в том числе спортивной обуви, для ФСКИ «Пересвет»			100	100	100	100	100	100	увеличение количества учащихся спортсменов, обеспеченных спортивной формой и инвентарём
4.3	Приобретение металодетекторов на стадион «Динамо»			300	0	0	0	0	0	увеличение единовременной пропускной способности спортсооружений области
4.4	Капитальный ремонт ГБУ Брянской области «Легкоатлетический комплекс»			450	300	0	100	100	100	увеличение единовременной пропускной способности спортсооружений области
4.5	Субсидии бюджетам муниципальных образований области на приобретение спортивного инвентаря, оборудования и основных средств				27					увеличение количества учащихся спортсменов, обеспеченных спортивной формой и инвентарём
	Итого по разделу 4			1000	2727	100	10608,1	9281,9	9281,9	
	5. Физкультурно-оздоровительная работа среди детей, подростков и учащейся молодёжи									
5.1	Приобретение спортинвентаря и оборудования для оснащения спортивных залов общеобразовательных школ области и г. Брянска	комитет по молодежной политике, физической культуре и спорту Брянской области		69	0	0	0	0	0	увеличение количества учащихся спортсменов, обеспеченных спортивной формой и инвентарём
5.2	Проведение областных и всероссийских спартакиад и фестивалей среди:	комитет по молодежной политике, физической культуре и спорту Брянской области, комитет БРООГ ФСО «Юность России» (по согласованию)								
	учащихся общеобразовательных и коррекционных школ			300	140	140	200	200	200	увеличение количества лиц, участвующих спортивно-массовых мероприятиях
	школ-интернатов для детей-сирот и детей, оставшихся без попечения родителей			90	60	60	60	60	60	
	профессиональных училищ и лицеев			0	0	0	0	0	0	

Продолжение приложения

1	2	3	4	5	6	7	8	9	10	11
	средних специальных учебных заведений			100	30,7	93,6	100	100	100	увеличение количества лиц, участвующих в спортивно-массовых мероприятиях
	высших учебных заведений			100	30,7	93,6	100	100	100	увеличение количества лиц, участвующих в спортивно-массовых мероприятиях
	загородных оздоровительных лагерей			0	0	0	0	0	0	
	допризывной и призывной молодёжи, подготовка и участие в финальных соревнованиях			0	0	0	60	60	60	увеличение количества лиц, участвующих в спортивно-массовых мероприятиях
	спортивных единоборств «Олимпийские надежды»			40	0	0	0	0	0	
	учащихся общеобразовательных школ по программе «Дети Чернобыля»			250	200	200	250	250	250	увеличение количества лиц, участвующих в спортивно-массовых мероприятиях
	членов казачьих обществ, военно-патриотических клубов, казачьей молодёжи			32,7	100	30	30	30	30	
5.3	Организация и проведение «Кросса наций», «Лыжни России»	комитет по молодежной политике, физической культуре и спорту Брянской области		200	180	180	180	180	180	
5.4	Организация и проведение областных турниров среди детей и подростков:	комитет по молодежной политике, физической культуре и спорту Брянской области								
	на призы клуба «Золотая шайба»			36	0	0	0	0	0	увеличение количества лиц, участвующих в спортивно-массовых мероприятиях
	на призы клуба «Кожаный мяч»			0	0	0	0	0	0	
5.5	Развитие студенческого спорта: открытый студенческий фестиваль по спортивным играм в пос. Кокино	комитет по молодежной политике, физической культуре и спорту Брянской области		0	0	0	0	0	0	
5.6	Приобретение спортивной формы, инвентаря и оборудования для муниципальных образований, ДЮСШ, СДЮСШОР, спортивных комбинатов, спортивных клубов, финансируемых из областного и муниципального бюджетов	комитет по молодежной политике, физической культуре и спорту Брянской области		131	11500	10895,5	1000	1000	1000	увеличение количества учащихся спортсменов, обеспеченных спортивной формой и инвентарём
	Итого по разделу 5			1348,7	12241,4	11692,7	1980	1980	1980	

1	2	3	4	5	6	7	8	9	10	11
	6. Спортивно-оздоровительная работа и массовый спорт в учреждениях, предприятиях и объединениях									
	Учебно-тренировочный сбор, организация и проведение:	комитет по молодежной политике, физической культуре и спорту Брянской области								
	спартакиады славянских народов «Дружба»			57	57	57	57	57	57	увеличение количества лиц, участвующих в спортивно-массовых мероприятиях
	спартакиады трудящихся области			66	66	66	100	100	100	
	областных сельских игр и участие в финальных всероссийских играх			110	54	100	100	100	100	
	спартакиады «Здоровье» среди:									
	профессорско-преподавательского состава вузов			36	0	0	0			увеличение количества лиц, участвующих в спортивно-массовых мероприятиях
	руководителей администраций городов и районов области, депутатского корпуса			90	80	80	100	100	100	
	Итого по разделу 6			359	257	303	357	357	357	
	7. Физическая культура и спорт среди инвалидов									
	Организация физкультурно-массовой работы и проведение соревнований по видам спорта среди детей-инвалидов и инвалидов:	комитет по молодежной политике, физической культуре и спорту Брянской области		76	226	100	100	100	100	увеличение количества лиц, участвующих в спортивно-массовых мероприятиях
	декады инвалидного спорта			36	54,8	24,7	24,8	24,8	24,8	
	праздник, посвященный Дню защиты детей			10	30	10	10	10	10	
	Итого по разделу 7			122	310,8	134,7	134,8	134,8	134,8	
	8. Спорт высших достижений									
8.1	Поддержка команд мастеров:	комитет по молодежной политике, физической культуре и спорту Брянской области								
	спортивная сборная команда Брянской области по футболу			10000	0	0	0	0	0	
	спортивная сборная команда Брянской области по гандболу			3800	4034,6	5710,6	5710,6	5710,6	5710,6	обеспечение подготовки мастеров спорта международного класса и мастеров спорта
	спортивная сборная команда Брянской области по баскетболу			5000	5000	5000	5000	5000	5000	
	спортивная сборная команда Брянской области по волейболу			3000	3000	3000	3000	3000	3000	

Продолжение приложения

1	2	3	4	5	6	7	8	9	10	11
8.2	Поддержка спортивной сборной юношеской команды Брянской области по футболу	комитет по молодежной политике, физической культуре и спорту Брянской области		1500	1500	1500	1500	1500	1500	обеспечение подготовки мастеров спорта международного класса и мастеров спорта
8.3	Поддержка спортивной сборной команды Брянской области по хоккею	комитет по молодежной политике, физической культуре и спорту Брянской области				13300	13300	13300	13300	обеспечение подготовки мастеров спорта международного класса и мастеров спорта
8.4	Призы в денежной форме, полученные спортсменами за призовые места на олимпийских играх, чемпионатах и кубках мира и Европы	комитет по молодежной политике, физической культуре и спорту Брянской области		900	800	1200	1200	1200	1200	увеличение количества спортсменов, претендующих на призовые места
8.5	Установление губернаторских стипендий сильнейшим спортсменам и их тренерам	комитет по молодежной политике, физической культуре и спорту Брянской области		3216	3216	3216	3216	3216	3216	увеличение количества стипендиатов
8.6	Выплата спортивных премий за выдающиеся спортивные достижения и вклад в развитие спорта спортсменам и их тренерам, специалистам	комитет по молодежной политике, физической культуре и спорту Брянской области		0	100	100	200	200	200	увеличение количества спортсменов, претендующих на призовые места
	Итого по разделу 8			27416	17650,6	33026,6	33126,6	33126,6	33126,6	
	9. Оказание финансовой помощи государственным и муниципальным учреждениям физической культуры и спорта									
	Оказание финансовой помощи государственным и муниципальным учреждениям физической культуры и спорта			3293,3	7688,9	22000	9000	9000	9000	увеличение единовременной, пропускной способности спортсооружений области
	Итого по разделу 9			3293,3	7688,9	22000	9000	9000	9000	
	Всего			37342,7	57445,2	138602,0	160107,1	179264,3	179264,3	

АДМИНИСТРАЦИЯ БРЯНСКОЙ ОБЛАСТИ
ПОСТАНОВЛЕНИЕ

от 7 февраля 2012 г. **№ 100**

г. Брянск

О внесении изменений в постановление администрации области от 30 ноября 2009 года № 1270 «Об утверждении административного регламента предоставления управлением социальной защиты населения Брянской области государственной услуги «Назначение и выплата органами социальной защиты населения ежегодной денежной выплаты почетным донорам»

В соответствии с Федеральным законом от 27 июля 2010 года № 210-ФЗ «Об организации предоставления государственных и муниципальных услуг»

ПОСТАНОВЛЯЮ:

1. Внести в постановление администрации области от 30 ноября 2009 года № 1270 «Об утверждении административного регламента предоставления управлением социальной защиты населения Брянской области государственной услуги «Назначение и выплата органами социальной защиты населения ежегодной денежной выплаты почетным донорам» (с учетом изменений, внесенных постановлениями администрации области от 1 марта 2010 года № 183, от 22 апреля 2010 года № 390, от 19 сентября 2011 года № 851) следующие изменения:

1.1. В наименовании и тексте постановления и административного регламента слова «орган социальной защиты населения» в соответствующем числе и падеже заменить словами «учреждение социальной защиты населения» в соответствующем числе и падеже.

1.2. В разделе 1 «Общие положения» административного регламента предоставления управлением социальной защиты населения Брянской области государственной услуги «Назначение и выплата органами социальной защиты населения ежегодной денежной выплаты почетным донорам», утвержденного вышеуказанным постановлением:

1.2.1. Абзац шестой пункта 1.2 исключить.

1.2.2. Абзац седьмой пункта 1.3 изложить в следующей редакции:

«постановлением Правительства Российской Федерации от 16 мая 2011 года № 373 «О разработке и утверждении административных регламентов исполнения государственных функций и административных регламентов предоставления государственных у слуг».

2. Настоящее постановление вступает в силу с момента его официального опубликования.

3. Контроль за исполнением постановления возложить на заместителя Губернатора Брянской области Макарова А. Н.

Губернатор Н. В. ДЕНИН

АДМИНИСТРАЦИЯ БРЯНСКОЙ ОБЛАСТИ
ПОСТАНОВЛЕНИЕ

от 7 февраля 2012 г. **№ 101**

г. Брянск

О внесении изменений в постановление администрации области от 29 марта 2011 года № 242 «Об утверждении административного регламента предоставления управлением социальной защиты населения Брянской области государственной услуги «Назначение и выплата органами социальной защиты населения компенсации уплаченной страховой премии инвалидам (в том числе детям-инвалидам), имеющим транспортные средства в соответствии с медицинскими показаниями, или их законным представителям»

В соответствии с Федеральным законом от 27 июля 2010 года № 210-ФЗ «Об организации предоставления государственных и муниципальных услуг»

ПОСТАНОВЛЯЮ:

1. Внести в постановление администрации области от 29 марта 2011 года № 242 «Об утверждении административного регламента предоставления управлением социальной защиты населения Брянской области государственной услуги «Назначение и выплата органами социальной защиты населения компенсации уплаченной страховой премии инвалидам (в том числе детям-инвалидам), имеющим транспортные средства в соответствии с медицинскими показаниями, или их законным представителям» (с учетом изменений, внесенных постановлением администрации области от 19 сентября 2011 года № 851) следующие изменения:

1.1. В наименовании и тексте постановления и административного регламента слова «орган социальной защиты населения» в соответствующем числе и падеже заменить словами «учреждение социальной защиты населения» в соответствующем числе и падеже.

1.2. Абзац восьмой подпункта 1.4.1 пункта 1.4 раздела 1 «Общие положения» изложить в следующей редакции:

«постановлением Правительства Российской Федерации от 16 мая 2011 года № 373 «О разработке и утверждении административных регламентов исполнения государственных функций и административных регламентов предоставления государственных услуг».

2. Настоящее постановление вступает в силу с момента его официального опубликования.

3. Контроль за исполнением постановления возложить на заместителя Губернатора Брянской области Макарова А. Н.

Губернатор Н. В. ДЕНИН

АДМИНИСТРАЦИЯ БРЯНСКОЙ ОБЛАСТИ
ПОСТАНОВЛЕНИЕ

от 7 февраля 2012 г. **№ 102**

г. Брянск

О внесении изменений в долгосрочную целевую программу «Дети Брянщины» (2011—2015 годы)

В соответствии с законами Брянской области от 19 декабря 2011 года № 131-З «Об областном бюджете на 2012 год и на плановый период 2013 и 2014 годов», от 22 декабря 2011 года № 134-З «О внесении изменений в Закон Брянской области «Об областном бюджете на 201 1 год, и на плановый период 2012 и 2013 годов», постановлением администрации области от 16 мая 2008 года № 472 «Об утверждении Порядка принятия решений о разработке долгосрочных целевых программ, их формирования и реализации»

ПОСТАНОВЛЯЮ:

1. Внести в долгосрочную целевую программу «Дети Брянщины» (2011—2015 годы), утвержденную постановлением администрации области от 19 мая 2009 года № 470 «Об утверждении долгосрочной целевой программы «Дети Брянщины» (2011—2015 годы)» (с учетом изменений, внесенных постановлениями администрации области от 20 декабря 2010 года № 1320, от 7 сентября 2011 года № 818, от 28 октября 2011 года № 979, от 15 декабря 2011 года № 1142), изменения согласно приложениям 18 к настоящему постановлению.

2. Контроль за исполнением постановления возложить на замести геля Губернатора Брянской области Макарова А. Н.

Губернатор Н. В. ДЕНИН

ПРИЛОЖЕНИЕ 1
к постановлению администрации
Брянской области
от 7 февраля 2012 г. № 102

ИЗМЕНЕНИЯ
в долгосрочную целевую программу «Дети Брянщины» (2011—2015 годы)

1. В паспорте программы:

1.1. Позицию «Объемы и источники финансирования» изложить в редакции:

«средства областного бюджета — 141002,6 тыс. рублей, в том числе:
2011 г. — 16868,4 тыс. рублей;
2012 г. — 14997,4 тыс. рублей;
2013 г. — 15144,4 тыс. рублей;
2014 г. — 41824,9 тыс. рублей;
2015 г. — 52167,5 тыс. рублей».

1.2. Абзац девятый позиции «Ожидаемые конечные результаты реализации программы» изложить в редакции:

«увеличение количества несовершеннолетних, в отношении которых принимаются меры, направленные на выявление и пресечение безнадзорности и правонарушений, вовлечения их в преступную или иную противоправную деятельность, до 1835 человек».

2. Абзац второй и таблицу раздела 6 «Ресурсное обеспечение программы» изложить в редакции:

«Для финансирования намеченных программных мероприятий в 2011—2015 годах необходимы средства и источники финансирования:

(тыс. рублей)

Источник финансирования	Потребность в ассигнованиях					
	всего	в том числе по годам				
		2011	2012	2013	2014	2015
Областной бюджет	141002,6	16868,4	14997,4	15144,4	41824,9	52167,5».

3. Таблицу раздела 8 «Последствия реализации программы, оценка внешних условий и рисков ее реализации» изложить согласно приложению 2 к постановлению.

4. Таблицу раздела 9 «Оценка эффективности» изложить в редакции:

(тыс. рублей)

№ п.п.	Наименование подпрограммы	Потребность в ассигнованиях					
		всего	в том числе по годам				
			2011 г.	2012 г.	2013 г.	2014 г.	2015 г.
1	«Здоровое поколение» (2011—2015 годы)	73700,0	5100,0	5100,0	5100,0	28290,0	30110,0
2	«Одаренные дети» (2011—2015 годы)	25955,7	3198,3	3659,6	3659,6	4876,8	10561,4
3	«Дети и семья» (2011—2015 годы) в т.ч. направления:	41346,9	8570,1	6237,8	6384,8	8658,1	11496,1
3.1	«Дети-сироты» (2011—2015 годы)	1258,0	175,0	175,0	175,0	175,0	558,0
3.2	«Профилактика безнадзорности и правонарушений несовершеннолетних» (2011—2015 годы)	24820,2	6430,6	3299,9	3299,9	4732,2	7057,6
3.3	«Семья с детьми-инвалидами» (2011—2015 годы)	15268,7	1964,5	2762,9	2909,9	3750,9	3880,5
	Итого	141002,6	16868,4	14997,4	15144,4	41824,9	52167,5

5. В подпрограмме «Одаренные дети» (2011—2015 годы):

5.1. Позицию паспорта «Объемы и источники финансирования»

изложить в редакции:

«областной бюджет — 25955,7 тыс. рублей, в том числе:

2011 г. — 3198,3 тыс. рублей;

2012 г. — 3659,6 тыс. рублей,

2013 г. — 3659,6 тыс. рублей;

2014 г. — 4876,8 тыс. рублей;

2015 г. — 10561,4 тыс. рублей».

5.2. Абзац второй раздела 6 «Ресурсное обеспечение подпрограммы» изложить в редакции:

«Для финансирования намеченных программных мероприятий в 2011—2015 годах необходимы средства и источники финансирования:

(тыс. рублей)

Источник финансирования	Потребность в ассигнованиях					
	всего	в том числе по годам				
		2011	2012	2013	2014	2015
Областной бюджет	25955,7	3198,3	3659,6	3659,6	4876,8	10561,4».

5.3. Таблицу раздела 8 «Последствия реализации подпрограммы, оценка внешних условий и рисков ее реализации» изложить в следующей редакции:

«Основные целевые индикаторы и показатели реализации подпрограммы:

№ п. п.	Наименование показателя	Единица измерения	Динамика основных целевых индикаторов и показателей реализации подпрограммы				
			2011 г.	2012 г.	2013 г.	2014г.	2015 г.
1	2	3	4	5	6	7	8
1	Удельный вес детей, охваченных системой мероприятий для одаренных детей, в общей численности детского населения	проценты	32,0	34,0	34,0	36,0	40,0
2	Количество учреждений и организации, работающих с одаренными детьми, получивших поддержку	учреждение	70	70	70	73	75
3	Количество одаренных детей, получивших поддержку	человек	350	350	350	370	400
4	Количество педагогов, работающих с одаренными детьми	человек	300	300	300	305	310».

6. В направлении «Дети-сироты» подпрограммы «Дети и семья» (2011—2015 годы):

6.1. Позицию паспорта «Объемы и источники финансирования»

изложить в редакции:

«средства областного бюджета — 1258,0 тыс. рублей, в том числе:

2011 г. — 175,0 тыс. рублей;

2012 г. — 175,0 тыс. рублей,

2013 г. — 175,0 тыс. рублей;

2014 г. — 175,0 тыс. рублей,

2015 г. — 558,0 тыс. рублей».

6.2. Абзац второй и таблицу раздела 6 «Ресурсное обеспечение направления» изложить в редакции:

«Для финансирования намеченных программных мероприятий в 2011—2015 годах необходимы средства и источники финансирования:

Источник финансирования	Потребность в ассигнованиях					
	всего	в том числе по годам				
		2011	2012	2013	2014	2015
Областной бюджет	1258	175	175	175	175	558».

6.3. В разделе 8 «Последствия реализации направления, оценка внешних условий и рисков его реализации»:

абзац шестой изложить в редакции:

«В целом реализация мероприятий направления позволит увеличить количество детей-сирот и детей, оставшихся без попечения родителей, получивших единовременное денежное пособие при выпуске из образовательного учреждения интернатного типа, с 18 человек в 2011 году до 40 человек в 2015 году»;

таблицу «Основные целевые индикаторы и показатели реализации направления» изложить в редакции:

«Основные целевые индикаторы и показатели реализации направления:

Наименование показателя	Единица измерения	Динамика основных целевых индикаторов и показателей реализации подпрограммы				
		2011 г.	2012 г.	2013 г.	2014 г.	2015 г.
Количество детей-сирот и детей, оставшихся без попечения родителей, получивших единовременное денежное пособие при выпуске из образовательного учреждения интернатного типа	человек	18	35,	35	35	40».

7. В направлении «Профилактика безнадзорности и правонарушений несовершеннолетних» подпрограммы «Дети и семья» (2011—2015 годы):

7.1. Позицию паспорта «Объемы и источники финансирования» изложить в редакции:

«областной бюджет — 24820,2 тыс. рублей, в том числе:

2011 г. — 6430,6 тыс. рублей;

2012 г. — 3299,9 тыс. рублей;

2013 г. — 3299,9 тыс. рублей;

2014 г. — 4732,2 тыс. рублей;

2015 г. — 7057,6 тыс. рублей».

7.2. Абзац второй позиции паспорта «Ожидаемые конечные результаты направления» изложить в редакции:

«увеличение количества несовершеннолетних, в отношении которых принимаются меры, направленные на выявление и пресечение безнадзорности и правонарушений, вовлечения их в преступную или иную противоправную деятельность, до 1835 человек».

7.3. Абзац второй и таблицу раздела 6 «Ресурсное обеспечение направления» изложить в редакции:

«Для финансирования намеченных программных мероприятий в 2011—2015 годах необходимы средства и источники финансирования:

(тыс. рублей)

Источник финансирования	Потребность в ассигнованиях					
	всего	в том числе по годам				
		2011	2012	2013	2014	2015
Областной бюджет	24820,2	6430,6	3299,9	3299,9	4732,2	7057,6».

7.4. В разделе 8 «Последствия реализации направления, оценка внешних условий и рисков его реализации»:

абзацы первый, второй изложить в редакции:

«Реализация мероприятий, предусмотренных направлением, позволит:

продолжить осуществление комплекса мер, направленных на увеличение количества несовершеннолетних, по выявлению и пресечению безнадзорности и правонарушений, вовлечению их в преступную или иную противоправную деятельность до 1835 человек в 2015 году»;

таблицу «Основные целевые индикаторы и показатели реализации направления» изложить в следующей редакции:

«Основные целевые индикаторы и показатели реализации направления:

№ п. п.	Наименование показателя	Единица измерения	Динамика основных целевых индикаторов и показателей реализации подпрограммы				
			2011 г.	2012 г.	2013 г.	2014г.	2015 г.
1	2	3	4	5	6	7	8
1	Увеличение удельного веса детей и подростков, прошедших реабилитацию в специализированных учреждениях для несовершеннолетних (по отношению к общему числу безнадзорных и беспризорных детей)	проценты	92,0	93,0	94,0	95,0	96,0
2	Количество несовершеннолетних, в отношении которых принимаются меры по выявлению и пресечению безнадзорности и правонарушении, вовлечению их в преступную или иную противоправную деятельность	человек	1765	1765	1765	1800	1835».

8. В направлении «Семья с детьми-инвалидами» подпрограммы «Дети и семья» (2011—2015 годы):

8.1. Позицию паспорта «Объемы и источники финансирования направления» изложить в редакции:

«средства областного бюджета — 15268,7 тыс. рублей, в том числе:

2011 г. — 1964,5 тыс. рублей;

2012 г. — 2762,9 тыс. рублей,

2013 г. — 2909,9 тыс. рублей;

2014 г. — 3750,9 тыс. рублей;

2015 г. — 3880,5 тыс. рублей».

8.2. Абзац второй и таблицу раздела 6 «Ресурсное обеспечение направления» изложить в редакции:

«Для финансирования намеченных программных мероприятий в 2011—2015 годах необходимы средства и источники финансирования:

(тыс. рублей)

Источник финансирования	Потребность в ассигнованиях					
	всего	в том числе по годам				
		2011	2012	2013	2014	2015
Областной бюджет	15268,7	1964,5	2762,9	2909,9	3750,9	3880,5».

8.3. В разделе 8 таблицу «Основные целевые индикаторы и показатели реализации направления» изложить в редакции:

«Основные целевые индикаторы и показатели реализации направления:

№ п. п.	Наименование показателя	Единица измерения	Динамика основных целевых индикаторов и показателей реализации подпрограммы				
			2011 г.	2012 г.	2013 г.	2014г.	2015 г.
1	2	3	4	5	6	7	8
1	Доля детей-инвалидов, получающих услуги в специальных (коррекционных) образовательных учреждениях, в общем количестве детей-инвалидов, обучающихся в системе образования	проценты	18,3	18,4	18,5	18,6	18,7
2	Удельный вес детей-инвалидов, получивших реабилитационные услуги в специализированных учреждениях социальной защиты, в общем количестве детей-инвалидов	проценты	55,0	55,5	56,0	56,5	57,0
3	Доля детей-инвалидов, принимающих участие в реабилитационных мероприятиях, проводимых государственными учреждениями культуры, спорта и образовательными учреждениями дополнительного образования детей, в общем количестве детей-инвалидов в области	проценты	29,5	30,5	30,5	32,0	32,5».

9. Приложения 1—6 к долгосрочной целевой программе «Дети Брянщины» (2011—2015 годы) изложить согласно приложениям 3—8 к настоящему постановлению.

ПРИЛОЖЕНИЕ 2
к постановлению администрации
Брянской области
от 7 февраля 2012 г. № 102

Основные целевые индикаторы и показатели реализации программы

№ п. п.	Наименование показателя	Единица измерения	Динамика основных целевых индикаторов и показателей реализации программы				
			2011 г.	2012 г.	2013 г.	2014 г.	2015 г.
1	Младенческая смертность на 1000 родившихся	промилле	7,0	6,0	5,5	5,0	5,0
2	Материнская смертность	коэффициенты	7,5	0	0	0	0
3	Удельный вес детей, охваченных системой мероприятий для одаренных детей, в общей численности детского населения	проценты	32,0	34,0	34,0	36,0	40,0
4	Количество учреждений и организаций, работающих с одаренными детьми, получивших поддержку	учреждение	70	70	70	73	75
5	Количество одаренных детей, получивших человек поддержку	350	350	350	370	400	
6	Количество педагогов, работающих с одаренными детьми	человек	300	300	300	305	310
7	Количество детей-сирот и детей, оставшихся без попечения родителей, получивших единовременное денежное пособие при выпуске из образовательного учреждения интернатного типа	человек	18	35	35	35	40
8	Удельный вес детей и подростков, прошедших реабилитацию, в общем количестве безнадзорных и беспризорных детей	проценты	92,0	93,0	94,0	95,0	96,0
9	Количество несовершеннолетних, в отношении которых принимаются меры по выявлению и пресечению безнадзорности и правонарушений, вовлечению их в преступную или иную противоправную деятельность	человек	1765	1765	1765	1800	1835
10	Доля детей-инвалидов, получающих услуги в специальных (коррекционных) образовательных учреждениях, в общем количестве детей-инвалидов, обучающихся в системе образования	проценты	18,3	18,4	18,5	18,6	18,7
11	Удельный вес детей-инвалидов, получивших реабилитационные услуги в специализированных учреждениях социальной защиты, в общем количестве детей-инвалидов	проценты	55,0	55,5	56,0	56,5	57,0
12	Доля детей-инвалидов, принимающих участие в реабилитационных мероприятиях, проводимых государственными учреждениями культуры, спорта и образовательными учреждениями дополнительного образования детей, в общем количестве детей-инвалидов в области	проценты	29,5	30,5	30,5	32,0	32,5

ПРИЛОЖЕНИЕ 3
к постановлению администрации
Брянской области
от 7 февраля 2012 г. № 102

(приложение 1 к долгосрочной целевой
программе «Дети Брянщины»
(2011—2015 годы))

Мероприятия
по реализации подпрограммы «Здоровое поколение» долгосрочной целевой программы «Дети Брянщины» (2011—2015 годы)

№ п. п.	Наименование мероприятия подпрограммы	Источник финансирования	Объем финансирования, тыс. рублей						Ответственные исполнители
			всего, 2011—2015 годы	в том числе по годам					
				2011	2012	2013	2014	2015	
1	2	3	4	5	6	7	8	9	10
1	Внедрение современных технологий в работу детских и родовспомогательных ЛПУ области путем оснащения современным лечебно-диагностическим оборудованием	областной бюджет	44400	—	—	—	21585	22815	департамент здравоохранения Брянской области
2	Меры медикаментозного обеспечения безопасного материнства	областной бюджет	11070	1500	1500	1500	3195	3375	департамент здравоохранения Брянской области
3	Организация скрининга беременных на внутриутробную патологию	областной бюджет	2585	600	600	600	280	505	департамент здравоохранения Брянской области
4	Оказание высокотехнологичных видов медицинской помощи детскому населению Брянской области в федеральных клиниках	областной бюджет	8445	600	600	600	3230	3415	департамент здравоохранения Брянской области
5	Обеспечение специализированным лечебным питанием детей	областной бюджет	7200	2400	2400	2400	–	–	департамент здравоохранения Брянской области
	Итого по подпрограмме		73700	5100	5100	5100	28290	30110	

ПРИЛОЖЕНИЕ 4
к постановлению администрации
Брянской области
от 7 февраля 2012 г. № 102

(приложение 2 к долгосрочной целевой
программе «Дети Брянщины»
(2011—2015 годы))

Мероприятия
по реализации подпрограммы «Одаренные дети» долгосрочной целевой программы «Дети Брянщины» (2011—2015 годы)

(тыс. рублей)

№ п. п.	Наименование мероприятия подпрограммы	Срок исполнения, годы	Объем финансирования, тыс. рублей						Ответственные исполнители
			всего	областной бюджет					
				2011 г.	2012 г.	2013 г.	2014 г.	2015 г.	
1	2	3	4	5	6	7	8	9	10
1. Развитие и поддержка учреждений и организаций, работающих с одаренными детьми									
1.1	Целевая поддержка общеобразовательных школ и учреждений дополнительного образования, воспитанники которых становятся победителями во всероссийских и международных олимпиадах и конкурсах (4 учебных заведения в год)	2011—2015	1000	–	–	–	–	1000	департамент общего и профессионального образования Брянской области
1.2	Целевая поддержка учреждений культуры, дворцов и домов культуры независимо от ведомственной принадлежности	2011—2015	1900	370	350	350	400	430	управление культуры Брянской области
1.3	Целевая поддержка спортивных школ домов спорта независимо от ведомственной принадлежности	2011—2015	413	—	—	—	201	212	комитет по молодежной политике, физической культуре и спорту Брянской области
1.4	Целевая поддержка: лучших детских творческих коллективов	2011—2015	1475	250	250	250	350	375	управление культуры Брянской области
	кружков технического творчества		635	—	—	—		635	департамент общего и профессионального образования Брянской области
	лучших спортивных секций		675	—	—	—	328	347	комитет по молодежной политике, физической культуре и спорту Брянской области
	Итого по разделу		6098	620	600	600	279	2999	
2. Осуществление поддержки одаренных детей									
2.1	Назначение именных стипендий одаренным детям и молодежи:	2011—2015	3084	534	600	600	600	750	комитет по делам семьи, охране материнства и детства, демографии администрации области
	25 студентам вузов		2671,2	508,8	508,8	508,8	508,8	636	департамент общего и профессионального образования Брянской области

1	2	3	4	5	6	7	8	9	10
	15 победителям олимпиад и конкурсов		1399,2	254,4	254,4	254,4	318	318	управление культуры Брянской области
	31 одаренному ребенку		1056	192	192	192	240	240	комитет по молодежной политике, физической культуре и спорту Брянской области
2.2	Назначение именных стипендий имени П. Л. Проскурина (3)	2011—2015	378	72	72	72	72	90	комитет по делам семьи, охране материнства и детства, демографии администрации области
2.3	Торжественное вручение свидетельств именных стипендий лучшим студентам, одаренным детям и молодежи и благодарственных писем их родителям	2011—2015	526,1	93	57	57	57	262,1	комитет по делам семьи, охране материнства и детства, демографии администрации области
2.4	Денежное поощрение победителей всероссийских предметных олимпиад, конкурсов	2011—2015	45	—	—	—	—	45	департамент общего и профессионального образования Брянской области
2.5	Целевая поддержка участия одаренных детей во всероссийских и международных предметных олимпиадах и конкурсах	2011—2015	360	—	—	—	—	360	департамент общего и профессионального образования Брянской области
			1875	200	400	400	425	450	управление культуры Брянской области
			744,2	10,4	110,4	110,4	201	212	комитет по молодежной политике, физической культуре и спорту Брянской области
	Итого по разделу 2		12138,7	1964,6	2194,6	2194,6	2421,8	3363,1	
	3. Мероприятия по работе с одаренными детьми								
3.1	Организация и проведение областных конкурсов и фестивалей среди общеобразовательных учреждений, учреждений начального профессионального и дополнительного образования, в том числе: конкурсы авторской, патриотической песни; конкурсы чтецов, хореографических и фольклорных коллективов; общежанровый конкурс художественной самодеятельности	2011—2015	380	—	—	—	—	380	департамент общего и профессионального образования Брянской области
3.2	Организация международного фестиваля учащихся Брянской, Гомельской и Черниговской областей «Родник славянской дружбы»	2011—2015	200	—	—	—	—	200	департамент общего и профессионального образования Брянской области
3.3	Проведение областных предметных олимпиад школьников	2011—2015	720	—	—	—	—	720	департамент общего и профессионального образованияБрянской области
3.4	Организация и проведение областных детских научно-практических конференций, конкурсов исследовательских работ	2011—2015	120	—	—	—	—	120	департамент общего и профессионального образования Брянской области

Продолжение приложения 4

1	2	3	4	5	6	7	8	9	10
3.5	Проведение областных итоговых выставок:	2011—2015	150	—	—	—	—	150	департамент общего и профессионального образования Брянской области
	художественного творчества								
	декоративно-прикладного и технического творчества		400	50	80	80	90	100	управление культуры Брянской области
3.6	Организация областных итоговых жанровых конкурсов и конкурсов среди воспитанников учреждений культуры, в том числе дворцов и домов культуры	2011—2015	1618,7	268,7	300	300	370	380	управление культуры Брянской области
3.7	Проведение областного фестиваля «Гимназическая весна»	2011—2015	100	—	—	—	—	100	департамент общего и профессионального образования Брянской области
3.8	Организация и проведение областной выставки художественного творчества среди детей-инвалидов	2011—2015	180	20	40	40	40	40	управление культуры Брянской области
3.9	Организация и проведение областного конкурса художественной самодеятельности среди детей с ограниченными возможностями	2011—2015	300	60	60	60	60	60	управление культуры Брянской области
3.10	Организация спортивных соревнований для детей-инвалидов		224	—	—	—	109	115	комитет по молодежной политике, физической культуре и спорту Брянской области
3.11	Организация и проведение областным Дворцом детского и юношеского творчества имени Ю. А. Гагарина областных массовых мероприятий с одаренными детьми по различным направлениям дополнительного образования	2011—2015	180	—	—	—	—	180	департамент общего и профессионального образования Брянской области, областной Дворец детского и юношеского творчества имени Ю. А. Гагарина
	Итого по разделу 3		4572,7	398,7	480	480	669	2545	
	4. Развитие системы работы с кадрами								
4.1	Целевая поддержка и поощрение , педагогов подготовивших именных стипендиатов Брянской областной Думы и администрации Брянской области	2011—2015	826,3	—	—	—	—	826,3	комитет по делам семьи, охране материнства и детства, демографии администрации области
4.2	Обеспечение участия педагогов во всероссийских (областных) курсах повышения квалификации специалистов, работающих с одаренными детьми	2011—2015	530	50	100	100	130	150	управление культуры Брянской области
4.3	Обеспечение участия педагогов во всероссийских и международных тематических конференциях и семинарах	2011—2015	545	35	100	100	150	160	управление культуры Брянской области
			120	–	–	–	–	120	департамент общего и профессионального образования Брянской области

1	2	3	4	5	6	7	8	9	10
4.4	Создание учебно-тематических программ, планов и методических материалов для организации учебного процесса в системе повышения квалификации специалистов, работающих с одаренными детьми	2011—2015	тек. фин. 175	— 35	— 35	— 35	— 35	— 35	департамент общего и профессионального образования Брянской области управление культуры Брянской области
4.5	Организация и проведение областных учебно-методических семинаров, практикумов, стажировок, тренингов для педагогов, работающих с одаренными детьми	2011—2015	тек. фин. тек. фин.	— — —	— — —	— — —	— — —	— — —	департамент общего и профессионального образования Брянской области комитет по молодежной политике, физической культуре и спорту Брянской области
	Итого по разделу 4		2740.3	185	335	335	447	1438,3	
	5. Научная и методическая работа								
5.1	Издание и приобретение методических пособий и рекомендаций по работе с одаренными детьми	2011—2015	220	—	50	50	60	60	управление культуры Брянской области
5.2	Приобретение и тиражирование методической литературы серии «Библиотека «Одаренные дети»	2011—2015	45	30	—	—	—	15	комитет по делам семьи, охране материнства и детства, демографии администрации области
	Итого по разделу 5		265	30	50	50	60	75	
	6. Информационное и организационное обеспечение мероприятий подпрограммы								
6.1	Издание буклета «Юные дарования Брянщины» (ежегодное пополнение страниц)	2011—2015	120					120	комитет по делам семьи, охране материнства и детства, демографии администрации области
6.2	Обеспечение выпуска информационного материала обо всех именных стипендиатах в СМИ Брянской области	2011—2015	21	—	—	—	—	21	комитет по делам семьи. охране материнства и детства, демографии администрации области
6.3	Обеспечение методического сопровождения профессиональной деятельности педагогов, работающих с одаренными детьми	2011—2015	тек. фин. тек. фин. тек. фин.	— — —	— — —	— — —	— — —	— — —	департамент общего и профессионального образования Брянской области управление культуры Брянской области комитет по молодежной политике, физической культуре и спорту Брянской области
6.4	Издание и тиражирование творческих работ одаренных детей Брянщины	2011—2015	тек. фин.	—	—	—	—	—	управление культуры Брянской области
6.5	Продолжение работы социально-психологической службы области по выявлению одаренных детей	2011—2015	тек. фин.	—	—	—	—	—	департамент общего и профессионального образования Брянской области

Продолжение приложения 4

1	2	3	4	5	6	7	8	9	10
6.6	Организация системы дистанционного обучения одаренных детей	2011—2015	тек. фин.	—	—	—	—	—	департамент общего и профессионального образования Брянской области
6.7	Обеспечение контроля за выполнением мероприятий подпрограммы и подготовки аналитических отчетов о состоянии работы с одаренными детьми в регионе	2011—2015							комитет по делам семьи, охране материнства и детства, демографии администрации области
	Итого по разделу 6		141	0	0	0	0	141	
	Итого по подпрограмме в том числе:		25955,7	3198,3	3659,6	3659,6	4876,8	10561,4	
	Администрация Брянской области	областной бюджет	5000,4	729	729	729	729	2084,4	
	Департамент общего и профессионального образования Брянской области	областной бюджет	6681,2	508,8	508,8	508,8	508,8	4646	
	Комитет по молодежной политике, физической культуре и спорту Брянской области	областной бюджет	3112,2	302,4	302,4	302,4	1079	1126	
	Управление культуры Брянской области	областной бюджет	11161,9	1658,1	2119,4	2119,4	2560	2705	

ПРИЛОЖЕНИЕ 5
к постановлению администрации
Брянской области
от 7 февраля 2012 г. № 102

(приложение 3 к долгосрочной целевой
программе «Дети Брянщины»
(2011—2015 годы))

МЕРОПРИЯТИЯ
по реализации направления «Дети-сироты» подпрограммы «Дети и семья» долгосрочной целевой программы «Дети Брянщины» (2011—2015 годы)

№ п. п.	Наименование мероприятия направления	Срок реализации, годы	Объем финансирования, тыс. рублей						Источники финансирования	Ответственные исполнители
			всего	в том числе по годам						
				2011	2012	2013	2014	2015		
1	2	3	4	5	6	7	8	9	10	11
1	Оказание материальной помощи выпускникам из числа детей-сирот и детей, оставшихся без попечения родителей, воспитывающихся в детских домах и школах-интернатах, включая новые типы и виды образовательных учреждений	2011—2015	825	90,0	175	175	175	210	областной бюджет	департамент общего и профессионального образования Брянской области, детские дома и школы-интернаты (по согласованию)

1	2	3	4	5	6	7	8	9	10	11
2	Приобретение современного оборудования для учебных мастерских с целью осуществления более качественной трудовой и допрофессиональной подготовки детей-сирот: Жуковского детского дома Сельцовской школы-интерната Климовской школы-интерната Мглинской школы-интерната Негинского детского дома	2011—2015	333	85,0	—	—	–	248	областной бюджет	департамент общего и профессионального образования Брянской области, детские дома и школы-интернаты (по согласованию)
3	Подготовка и издание справочников, пособий для выпускников из числа детей-сирот и детей, оставшихся без попечения родителей		50	—	—	—	—	50	областной бюджет	департамент общего и профессионального образования Брянской области, Брянский областной центр психолого-социального сопровождения и профессиональной ориентации, психолого-педагогической реабилитации и коррекции несовершеннолетних, злоупотребляющих наркотиками
4	Организация и проведение мероприятий для детей из числа детей и детей, оставшихся без попечения родителей	2011—2015	50	—	—	—	—	50	областной бюджет	департамент общего и профессионального образования
	Итого		1258	175	175	175	175	558	областной бюджет	Брянской области

ПРИЛОЖЕНИЕ 6
к постановлению администрации
Брянской области
от 7 февраля 2012 г. № 102

(приложение 4 к долгосрочной целевой программе «Дети Брянщины» (2011—2015 годы))

МЕРОПРИЯТИЯ
по реализации направления «Профилактика безнадзорности и правонарушений несовершеннолетних» подпрограммы «Дети и семья» долгосрочной целевой программы «Дети Брянщины» (2011—2015 годы)

№ п. п.	Наименование мероприятий направления	Источники финансирования	Объем финансирования, тыс. рублей						Ответственные исполнители
			всего	областной бюджет					
				2011 г.	2012 г.	2013 г.	2014 г.	2015 г.	
1	2	3	4	5	6	7	8	9	10
1. Научно-методическая работа									
1.1.	Создание областного банка данных:								
1.1.1	О детях: нуждающихся в социальной и психологической поддержке; не посещающих или систематически пропускающих по неуважительным причинам занятия в образовательных учреждениях; группы риска; девиантного поведения; беспризорных и безнадзорных несовершеннолетних, доставленных в органы внутренних дел	текущее финансирование текущее финансирование	— —	— —	— —	— —	— —	— —	управление социальной защиты населения Брянской области департамент общего и профессионального образования Брянской области
1.1.2	О семьях, находящихся в социально опасном положении	текущее финансирование	—	—	—	—	—	—	департамент общего и профессионального образования Брянской области
1.2	Разработка реабилитационных программ для семей и детей, состоящих на учете в областном банке данных	текущее финансирование	—	—	—	—	—	—	департамент общего и профессионального образования Брянской области
1.3	Издание методических сборников по обобщению опыта работы специализированных учреждений для несовершеннолетних (отделение дневного пребывания, семейная воспитательная группа, программы социальной реабилитации), рекламных проспектов об учреждениях социального обслуживания	текущее финансирование	—	—	—	—	—	—	управление социальной защиты населения Брянской области
1.4	Изготовление и приобретение методических пособий для несовершеннолетних и рекомендаций для родителей по вопросам профилактики безнадзорности и правонарушений несовершеннолетних	областной бюджет областной бюджет	27 120	27 —	— 30	— 30	— 30	— 30	УМВД России по Брянской области (по согласованию) администрация Брянской области (областная комиссия по делам несовершеннолетних и защите их прав)

1	2	3	4	5	6	7	8	9	10
1.5	Изготовление и размещение социальной рекламы на рекламных щитах, общественном транспорте и в других местах массового скопления молодежи по вопросам безнадзорности и правонарушений несовершеннолетних (плакаты, растяжки, листовки и др.)	областной бюджет областной бюджет	175 700	175 —	— 175	— 175	— 175	— 175	УМВД России по Брянской области (по согласованию) администрация Брянской области (областная комиссия по делам несовершеннолетних и защите их прав)
1.6	Проведение социологических исследований среди учащейся молодежи в целях оценки их социального, психологического, нравственного состояния	текущее финансирование	—	—	—	—	—	—	департамент общего и профессионального образования Брянской области
1.7	Проведение мониторинга досуга несовершеннолетних с целью создания и функционирования клубных формирований, спортивных секций, спортзалов, интернет-клубов, работающих на бесплатной основе по месту жительства	текущее финансирование	—	—	—	—	—	—	администрация области (областная комиссия по делам несовершеннолетних и защите их прав), департамент общего и профессионального образования Брянской области, муниципальные органы управления образованием (по согласованию)
	Итого по разделу 1	областной бюджет	1022	202	205	205	205	205	
	2. Организационно-правовые мероприятия								
2.1	Внедрение в практику работы образовательных учреждений:								
2.1.1	Модульных образовательных программ, направленных на профилактику правонарушений несовершеннолетних	текущее финансирование	—	—	—	—	—	—	департамент общего и профессионального образования Брянской области, муниципальные органы управления образованием (по согласованию)
2.1.2	Здоровьесберегающие технологии	текущее финансирование	—	—	—	—	—	—	департамент общего и профессионального образования Брянской области, муниципальные органы управления образованием (по согласованию)
2.2	Осуществление комплексных выездов представителей областной комиссии по делам несовершеннолетних и защите их прав в города и районы области с целью изучения хода исполнения Федерального закона от 24 июня 1999 года № 120-ФЗ «Об основах системы профилактики безнадзорности и правонарушений несовершеннолетних»	текущее финансирование	—	—	—	—	—	—	органы и учреждения системы профилактики безнадзорности правонарушений несовершеннолетних

Продолжение приложения 6

1	2	3	4	5	6	7	8	9	10
2.3	Проведение мероприятий по выявлению семей и детей группы социального риска, родителей и лиц, их замещающих, допускающих жестокое обращение с детьми, а также не обеспечивающих надлежащего ухода и воспитания	текущее финансирование	—	—	—	—	—	—	органы и учреждения системы профилактики безнадзорности правонарушений несовершеннолетних
2.4	Проведение областных межведомственных профилактических операции и акций («Подросток», «Семья») в целях устранения причин и условий безнадзорности, беспризорности, правонарушений или антиобщественных действий несовершеннолетних	текущее финансирование	—	—	—	—	—	—	органы и учреждения системы профилактики безнадзорности правонарушений несовершеннолетних
2.5	Организация проведения комплексных оздоровительных, физкультурно-спортивных и агитационно-пропагандистских мероприятий (спартакиад, фестивалей, летних и зимних игр, походов и слетов, спортивных праздников и вечеров, олимпиад, экскурсий, дней здоровья и спорта, соревнований по профильно-прикладной подготовке) для учащихся образовательных учреждений области	текущее финансирование	—	—	—	—	—	—	департамент общего и профессионального образования Брянской области, муниципальные органы управления образованием (по согласованию)
2.6	Организация внешкольных мероприятий с несовершеннолетними, состоящими на учете в комиссиях по делам несовершеннолетних и защите их прав, подразделениях по делам несовершеннолетних органов внутренних дел, в т.ч. в каникулярное время	областной бюджет областной бюджет областной бюджет	222 45 180	— 45 —	49 — 45	49 — 45	49 — 45	75 — 45	департамент общего, и профессионального образования Брянской области УМВД России по Брянской области (по согласованию) администрация области (областная комиссия по делам несовершеннолетних и защите их прав)
2.7	Организация досуговой, кружковой и секционной работы с несовершеннолетними, состоящими на учете в подразделениях по делам несовершеннолетних органов внутренних дел на базе центра временного содержания для несовершеннолетних правонарушителей при УМВД России по Брянской области	областной бюджет	107	107	—	—	—	—	УМВД России по Брянской области (по согласованию)
2.8	Проведение областной спартакиады среди воспитанников детских домов и школ-интернатов, соревнования среди воспитанников ФГУ «Брянская воспитательная колония» управления Федеральной службы исполнения наказаний по Брянской области»	областной бюджет	481,6	69,7	69,7	69,7	132,5	140	комитет по молодежной политике, физической культуре и спорту Брянской области
2.9	Организация профессионального обучения несовершеннолетних, попавших в трудную жизненную ситуацию	текущее финансирование	—	—	—	—	—	—	управление государственной службы занятости населения Брянской области,

1	2	3	4	5	6	7	8	9	10
		областной бюджет	190	—	—	—	—	190	департамент общего и профессионального образования Брянской области, государственные учреждения службы занятости населения (центры занятости населения, региональный учебный центр (по согласованию)
2.10	Оплата труда несовершеннолетних в возрасте 14—18 лет, попавших в трудную жизненную ситуацию, при временной занятости в свободное от учебы время	текущее финансирование	—	—	—	—	—	—	управление государственной службы занятости населения Брянской области, департамент общего и профессионального образования Брянской области, государственные учреждения службы занятости населения (центры занятости населения), муниципальные органы управления образованием (по согласованию)
		областной бюджет	13152,3	2250	2250	2250	2250	4152,3	
2.11	Разработка системы стимулирования работодателей, создающих рабочие места для трудоустройства несовершеннолетних граждан, оказавшихся в сложной жизненной ситуации	текущее финансирование	—	—	—	—	—	—	органы местного самоуправления области (по согласованию), государственные учреждения службы занятости населения
2.12	Организация летнего отдыха детей из неблагополучных семей на базе центров социального обслуживания населения	областной бюджет	1571,6	250	250	250	250	571,6	управление социальной защиты населения Брянской области
		текущее финансирование	—	—	—	—	—	—	комитет по молодежной политике, физической культуре и спорту Брянской области
2.13	Проведение смотра-конкурса на лучшую постановку работы в образовательных учреждениях области по профилактике правонарушений среди несовершеннолетних	областной бюджет	30	—	—	—	—	30	департамент общего и профессионального образования Брянской области
2.14	Проведение смотров-конкурсов: на лучшего инспектора и лучшее подразделение по делам несовершеннолетних УМВД России по Брянской области	областной бюджет	135	135	—	—	—	—	УМВД России по Брянской области (по согласованию)

Продолжение приложения 6

1	2	3	4	5	6	7	8	9	10
2.15	Организация в СМИ систематического освещения вопросов правового воспитания несовершеннолетних, защиты их прав и законных интересов, пропаганды здорового образа жизни подростков и молодежи, развития физической культуры и спорта, ориентации на духовные ценности	текущее финансирование	—	—	—	—	—	—	органы и учреждения системы профилактики безнадзорности правонарушений несовершеннолетних
2.16	Проведение областного творческого конкурса рисунков «Служа закону — служим народу» на освещение в СМИ вопросов профилактики безнадзорности и правонарушений несовершеннолетних	 областной бюджет	23 200,8	23 —	— 50,2	— 50,2	— 50,2	— 50,2	УМВД России по Брянской области (по согласованию) администрация области (областная комиссия по делам несовершеннолетних и защите их прав)
2.17	Поощрение ценными подарками граждан и представителей органов и ведомств системы профилактики, оказывающих содействие органам внутренних дел в решении вопросов профилактики безнадзорности и правонарушений несовершеннолетних	областной бюджет	163	163	—	—	—	—	УМВД России по Брянской области (по согласованию)
2.18	Организация и проведение областных профилактических мероприятий, акций, конкурсов, спартакиад среди несовершеннолетних, состоящих на учете в органах внутренних дел и требующих помощи со стороны государства Приобретение спортивного инвентаря, ценных подарков	 областной бюджет	108 524	108 —	 131	 131	 131	 131	УМВД России по Брянской области (по согласованию) администрация области (областная комиссия по делам несовершеннолетних и защите их прав)
	Итого по разделу 2	областной бюджет	17133,3	3150,7	2844,9	2844,9	2907,7	5385,1	
	3. Укрепление материально-технической базы учреждений профилактики безнадзорности и правонарушений несовершеннолетних								
3.1	Укрепление материально-технической базы отделений специализированных учреждений для несовершеннолетних, нуждающихся в социальной реабилитации	областной бюджет	3451	—	250	250	1563,1	1387,9	управление социальной защиты населения Брянской области
3.2	Совершенствование материально-технического обеспечения подразделений по делам несовершеннолетних, в т.ч. школьных инспекторов полиции УМВД-ОВД области	областной бюджет	2943	2943	—	—	—	—	УМВД России по Брянской области (по согласованию)
3.3	Обеспечение центра временного содержания для несовершеннолетних правонарушителей при УМВД России по Брянской области необходимым оборудованием	областной бюджет	134,9	134,9	—	—	—	—	УМВД России по Брянской области (по согласованию)
	Итого по разделу 3	областной бюджет	6528,9	3077,9	250	250	1563,1	1387,9	

1	2	3	4	5	6	7	8	9	10
			4. Развитие системы работы с кадрами						
4.1	Организация проведения практических занятий и семинаров для сотрудников органов и учреждений системы профилактики безнадзорности и правонарушений несовершеннолетних с привлечением специалистов заинтересованных ведомств	областной бюджет	20	20	—	—	—	—	департамент общего и профессионального образования Брянской области
4.2	Организация семинаров для психологов образовательных учреждений на базе Брянского областного центра психолого-социального сопровождения и профориентации, психолого-педагогической реабилитации и коррекции несовершеннолетних, злоупотребляющих наркотиками с привлечением специалистов УМВД России по Брянской области, учреждений социальной защиты	текущее финансирование	—	—	—	—	—	—	департамент общего и профессионального образования Брянской области
4.3	Проведение переподготовки, повышение квалификации работников органов и учреждений системы профилактики безнадзорности и правонарушений несовершеннолетних	текущее финансирование	— —	— —	— —	— —	— —	— —	администрация области (областная комиссия по делам несовершеннолетних и защите их прав) департамент общего и профессионального образования Брянской области, управление социальной защиты населения Брянской области
4.4	Проведение работы по повышению квалификации и переподготовке специалистов специализированных учреждений для несовершеннолетних, находящихся в трудной жизненной ситуации	областной бюджет	116	—	—	—	56,4	59,6	управление социальной защиты населения Брянской области
	Итого по разделу 4	областной бюджет	136	—	—	—	56,4	79,6	
	Итого по направлению, в т.ч.	областной бюджет	24820,2	6430,6	3299,9	3299,9	4732,2	7057,6	
1	Администрация Брянской области	областной бюджет	1724,8	—	431,2	431,2	431,2	431,2	
2	Департамент общего и профессионального образования Брянской области	областной бюджет	13614,3	2250	2299	2299	2299	4467,3	
3	Управление МВД России по Брянской области	областной бюджет	3860,9	3860,9	—	—	—	—	
4	Комитет по молодежной политике, физической культуре и спорту Брянской области	областной бюджет	481,6	69,7	69,7	69,7	132,5	140	
5	Управление социальной защиты населения Брянской области	областной бюджет	5138,6	250	500	500	1869,5	2019,1	

ПРИЛОЖЕНИЕ 7
к постановлению администрации
Брянской области
от 7 февраля 2012 г. № 102

(приложение 5 к долгосрочной целевой программе «Дети Брянщины» (2011—2015 годы))

МЕРОПРИЯТИЯ
по реализации направления «Семья с детьми-инвалидами» подпрограммы «Дети и семья» долгосрочной целевой программы «Дети Брянщины» (2011—2015 годы)

№ п. п.	Наименование мероприятия подпрограммы	Срок реализации, годы	Объем финансирования, тыс. рублей						Источники финансирования	Ответственные исполнители
			всего	в том числе по годам						
				2011	2012	2013	2014	2015		
1	2	3	4	5	6	7	8	9	10	11
1. Укрепление материально-технической базы учреждений, осуществляющих реабилитацию детей-инвалидов										
1.1	Оснащение лечебно-реабилитационных учреждений необходимым реабилитационным оборудованием	2011—2015	1100	—	—	—	535	565	областной бюджет	департамент здравоохранения Брянской области
1.2	Оснащение специальных (коррекционных) образовательных учреждений оборудованием и компьютерной техникой, в том числе:	2011—2015	—	—	—	—	—	—	областной бюджет	департамент общего и профессионального образования Брянской области
1.2.1	Интерактивной доской для освоения современных технологий обучения: Новозыбковская школа-интернат (дефекты слуха и речи)	2011—2015	110	—	110	—	—	—	областной бюджет	департамент общего и профессионального образования Брянской области
1.2.2	Звукоусиливающей аппаратурой коллективного или индивидуального пользования для занятий по развитию слуха и речи:	2011—2015							областной бюджет	департамент общего и профессионального образования Брянской области
	начальная школа-детский сад I—II вида (дефекты слуха) г. Брянска		250	—	—	—	180	70		
	школа № 68 г. Брянска I—II вида (дефекты слуха)		245	—	—	180	—	65		
1.2.3	Тренажерами для развития двигательных функций: Супоневская школа-интернат VI вида (дефекты опорно-двигательного аппарата)	2011—2015	120	100	—	20	—	—	областной бюджет	департамент общего и профессионального образования Брянской области
1.2.4	Медицинским оборудованием для обследования органов зрения: Трубчевская школа-интернат IV вида (дефекты зрения)	2011—2015	260	—	140	50	70	—	областной бюджет	департамент общего и профессионального образования Брянской области
1.2.5	Оборудованием для учебных мастерских: Новозыбковская школа-интернат (дефекты слуха и речи)	2011—2015	330	150	—	—	—	180	областной бюджет	департамент общего и профессионального образования Брянской области

1	2	3	4	5	6	7	8	9	10	11
1.3	Оснащение специальными техническими средствами и программами учреждений культуры, в том числе:	2011—2015							областной бюджет	управление культуры Брянской области
1.3.1	Комплексом цифровой записи, архивирования и тиражирования «говорящих» книг на компакт-дисках и кассетах	2011—2015	—	—	—	—	—	—	областной бюджет	ГУК «Брянская областная специальная библиотека для слепых и слабовидящих»
1.3.2	Тифлотехническими средствами для прослушивания литературы на специальных носителях информации	2011—2015	60	—	—	—	30	30	областной бюджет	ГУК «Брянская областная специальная библиотека для слепых и слабовидящих»
1.3.3	Персональным компьютером с русифицированной программой экранного доступа с синтезатором речи и программного обеспечения	2011—2015	20	—	—	—	10	10	областной бюджет	управление культуры Брянской области, ГУК «Брянская областная специальная библиотека для слепых и слабовидящих»
1.4	Внедрение в работу реабилитационных центров (отделений) системы социальной защиты населения новых реабилитационных технологий по медицинской, психолого-педагогической и социальной реабилитации, приобретение оборудования, методической литературы и автотранспорта	2011—2015	2460,6	45,6	550	590	625	650	областной бюджет	управление социальной защиты населения Брянской области
1.5	Укрепление материально-технической базы реабилитационного центра детей и подростков с ограниченными возможностями «Озерный»	2011—2015	2610	420	500	530	560	600	областной бюджет	управление социальной защиты населения Брянской области
	Итого по разделу 1		7565,6	715,6	1300	1370	2010	2170		
	2. Социальная реабилитация									
2.1	Обеспечение детей-инвалидов по ИПР техническими средствами реабилитации медицинского и социально-бытового назначения	2011—2015	2835	470	535	570	610	650	областной бюджет	управление социальной защиты населения Брянской области
2.2	Проведение культурно-массовых, развивающих, обучающих мероприятий с целью адаптации и реабилитации детей-инвалидов, развития эстетического вкуса, художественной инициативы, творческих способностей детей-инвалидов	2011—2015	75	—	—	—	38	37	областной бюджет	управление культуры Брянской области, государственные и муниципальные учреждения культуры, образовательные учреждения дополнительного образования детей
2.3	Направление одаренных детей-инвалидов для участия в межрегиональных, всероссийских и международных фестивалях, праздниках, концертах, творческих лабораториях, конкурсах, выставках, конференциях, семинарах и других мероприятиях	2011—2015	110	—	—	—	50	60	областной бюджет	управление культуры Брянской области, государственные и муниципальные учреждения культуры, образовательные учреждения дополнительного образования детей

Продолжение приложения 7

1	2	3	4	5	6	7	8	9	10	11
2.4	Внедрение новых технологий и программ творческого развития детей с ограниченными возможностями на базе государственных и муниципальных учреждений культуры и образовательных учреждений дополнительного образования детей	2011—2015	60	—	—	—	30	30	областной бюджет	управление культуры Брянской области, государственные и муниципальные учреждения культуры, образовательные учреждения дополнительного образования детей
2.5	Проведение областных спортивных фестивалей, спартакиад, соревнований среди детей-инвалидов. Участие детей-инвалидов во всероссийских и международных соревнованиях	2011—2015	801,6	190,9	190,9	190,9	190,9	38	областной бюджет	комитет по молодежной политике, физической культуре и спорту Брянской области
2.6	Организация оздоровления и обучения плаванию детей с заболеванием опорно-двигательного аппарата и нарушением осанки согласно медицинским показаниям	2011—2015	3375	580	650	680	715	750	областной бюджет	управление социальной защиты населения Брянской области
	Итого по разделу 2		7256,6	1240,9	1375,9	1440,9	1633,9	1565,0		
	3. Организация подготовки и повышения квалификации кадров, работающих с детьми-инвалидами									
3.1	Осуществление программы поэтапной подготовки и повышения квалификации работников реабилитационных служб для детей-инвалидов в системах:	2011—2015								
3.1.1	Социальной защиты населения	2011—2015	166,5	8	32	39	42	45,5	областной бюджет	управление социальной защиты населения Брянской области
3.1.2	Образования	2011—2015	30	—	—	—	—	30	областной бюджет	департамент общего и профессионального образования Брянской области
3.2	Проведение областного смотра-конкурса на лучший реабилитационный центр (отделение) системы социальной защиты населения	2011—2015	250	—	55	60	65	70	областной бюджет	управление социальной защиты населения Брянской области
	Итого по разделу 3		446,5	8	87	99	107	145,5		
	Всего		15268,7	1964,5	2762,9	2909,9	3750,9	3880,5		
В том числе по исполнителям:										
1	Департамент здравоохранения Брянской области		1100	—	—	—	535	565	областной бюджет	
2	Департамент общего и профессионального образования Брянской области		1345	250	250	250	250	345	областной бюджет	
3	Комитет по молодежной политике, физической культуре и спорту Брянской области		801,6	190,9	190,9	190,9	190,9	38	областной бюджет	
4	Управление культуры Брянской области		325	—	—	—	158	167	областной бюджет	
5	Управление социальной защиты населения Брянской области		11697,1	1523,6	2322	2469	2617	2765,5	областной бюджет	

ПРИЛОЖЕНИЕ 8
к постановлению администрации
Брянской области
от 7 февраля 2012 г. № 102

(приложение 6 к долгосрочной целевой программе «Дети Брянщины» (2011—2015 годы))

Предполагаемые объемы финансирования долгосрочной целевой программы «Дети Брянщины» (2011—2015 годы)

№ п. п.	Название подпрограммы	Источник финансирования	Потребность в ассигнованиях, тыс. руб., в том числе по годам					
			всего	2011	2012	2013	2014	2015
1	2	3	4	5	6	7	8	9
1	«Здоровое поколение» (2011—2015 годы)	областной бюджет	73700	5100	5100	5100	28290	30110
2	«Одаренные дети» (2011—2015 годы)	областной бюджет	25955,7	3198,3	3659,6	3659,6	4876,8	10561,4
3	«Дети и семья» (2011—2015 годы) в т.ч. направления:	областной бюджет	41346,9	8570,1	6237,8	6384,8	8658,1	11496,1
3.1	«Дети-сироты» (2011—2015 годы)	областной бюджет	1258	175	175	175	175	558
3.2	«Профилактика безнадзорности и правонарушений несовершеннолетних» (2011—2015 годы)	областной бюджет	24820,2	6430,6	3299,9	3299,9	4732,2	7057,6
3.3	«Семья с детьми-инвалидами» (2011—2015 годы)	областной бюджет	15268,7	1964,5	2762,9	2909,9	3750,9	3880,5
	Итого	областной бюджет	141002,6	16868,4	14997,4	15144,4	41824,9	52167,5

АДМИНИСТРАЦИЯ БРЯНСКОЙ ОБЛАСТИ
ПОСТАНОВЛЕНИЕ

от 7 февраля 2012 г. **№ 103**

г. Брянск

О внесении изменений в постановление администрации области от 10 сентября 2009 года № 982 «Об утверждении административного регламента управления социальной защиты населения Брянской области по предоставлению государственной услуги «Назначение и выплата органами социальной защиты населения ежемесячных денежных выплат ветеранам труда, труженикам тыла, реабилитированным лицам и лицам, пострадавшим от политических репрессий, ветеранам труда Брянской области»

В соответствии с Федеральным законом от 27 июля 2010 года № 210-ФЗ «Об организации предоставления государственных и муниципальных услуг»

ПОСТАНОВЛЯЮ:

1. Внести в постановление администрации области от 10 сентября 2009 года № 982 «Об утверждении административного регламента управления социальной защиты населения Брянской области по предоставлению государственной услуги «Назначение и выплата органами социальной защиты населения ежемесячных денежных выплат ветеранам труда, труженикам тыла, реабилитированным лицам и лицам, пострадавшим от политических репрессий, ветеранам труда Брянской области» (с учетом изменений, внесенных постановлениями администрации области от 11 декабря 2009 года № 1328, от 19 сентября 2011 года № 851) следующие изменения:

1.1. В наименовании и тексте постановления и административного регламента слова «орган социальной защиты населения» в соответствующем числе и падеже заменить словами «учреждение социальной защиты населения» в соответствующем числе и падеже.

1.2. В административном регламенте управления социальной защиты населения Брянской области по предоставлению государственной услуги «Назначение и выплата органами социальной защиты населения ежемесячных денежных выплат ветеранам труда, труженикам тыла, реабилитированным лицам и лицам, пострадавшим от политических репрессий, ветеранам труда Брянской области», утвержденном вышеуказанным постановлением:

1.2.1. Абзац шестой пункта 1.3 раздела 1 «Общие положения» изложить в следующей редакции:

«постановлением Правительства Российской Федерации от 16 мая 2011 года № 373 «О разработке и утверждении административных регламентов исполнения государственных функций и административных регламентов предоставления государственных услуг».

1.2.2. Пункт 6.5 раздела VI «Порядок обжалования действий
(бездействия) и решений, осуществляемых (принятых) в ходе предоставления
государственной услуги» изложить в следующей редакции:

«6.5. Заявитель в своем письменном обращении (жалобе) в обязательном порядке указывает либо наименование учреждения социальной защиты населения, в которое направляет письменное обращение, либо фамилию, имя, отчество соответствующего должностного лица, либо должность соответствующего лица, а также свои фамилию, имя, отчество (последнее — при наличии), почтовый адрес, по которому должны быть направлены ответ, уведомление о переадресации обращения, излагает суть предложения, заявления или жалобы, ставит личную подпись и дату».

2. Настоящее постановление вступает в силу с момента его официального опубликования.

3. Контроль за исполнением постановления возложить на заместителя Губернатора Брянской области Макарова А. Н.

Губернатор Н. В. ДЕНИН

АДМИНИСТРАЦИЯ БРЯНСКОЙ ОБЛАСТИ
ПОСТАНОВЛЕНИЕ

от 7 февраля 2012 г. **№ 104**

г. Брянск

О внесении изменений в постановление администрации области от 22 июля 2008 года № 711 «Об утверждении административного регламента по предоставлению государственной услуги «Назначение и выплата органами социальной защиты населения единовременного пособия зарегистрированной многодетной семье при рождении ребенка»

В соответствии с Федеральным законом от 27 июля 2010 года № 210-ФЗ «Об организации предоставления государственных и муниципальных услуг», в целях регулирования отношений, возникающих в связи с предоставлением государственных услуг,

ПОСТАНОВЛЯЮ:

1. Внести в постановление администрации области от 22 июля 2008 года № 711 «Об утверждении административного регламента по предоставлению государственной услуги «Назначение и выплата органами социальной защиты населения единовременного пособия зарегистрированной многодетной семье при рождении ребенка» (с учетом изменений, внесенных постановлениями администрации области от 11 сентября 2009 года № 992, от 19 сентября 2011 года № 851) следующие изменения:

1.1. В наименовании, тексте постановления и административного регламента слова «орган социальной защиты населения» в соответствующем числе и падеже заменить словами «учреждение социальной защиты населения» в соответствующем числе и падеже.

1.2. В административном регламенте по предоставлению государственной услуги «Назначение и выплата органами социальной защиты населения единовременного пособия зарегистрированной многодетной семье при рождении ребенка», утвержденном вышеуказанным постановлением:

1.2.1. В разделе 1 «Общие положения»:

абзац пятый пункта 1.3 изложить в следующей редакции:

«постановлением Правительства Российской Федерации от 16 мая 2011 года № 373 «О разработке и утверждении административных регламентов исполнения государственных функций и административных регламентов предоставления государственных услуг»;

подпункт 1.5.1 пункта 1.5 изложить в следующей редакции:

«1.5.1. Заявителями являются:

граждане Российской Федерации, зарегистрированные и проживающие на территории Брянской области;

постоянно проживающие на территории Брянской области иностранные граждане и лица без гражданства, а также беженцы;

временно проживающие на территории Брянской области и подлежащие обязательному социальному страхованию иностранные граждане и лица без гражданства».

1.2.2. В разделе 2 «Требования к порядку предоставления государственной услуги»:

подпункт 2.5.4 пункта 2.5 после слов «пособие» дополнить словами «зарегистрированной»;

подпункт 2.14.2 пункта 2.14 исключить;

подпункт 2.14.3 считать подпунктом 2.14.2.

1.2.3. В разделе 3 «Административные процедуры»:

подпункт 3.3.1 пункта 3.3 изложить в следующей редакции:

«3.3.1. Основанием для начала административных процедур по приему документов является обращение получателя с заявлением и иными документами, указанными в подпункте 2.2 настоящего административного регламента.

По выбору заявителя представление документов и сведений, предусмотренных подпунктами 3-5 подпункта 2.2, осуществляется по запросу учреждения социальной защиты населения в порядке межведомственного информационного взаимодействия с органами, предоставляющими государственные услуги, и органами, предоставляющими муниципальные услуги, иными государственными органами, органами местного самоуправления, организациями, в распоряжении которых находятся данные сведения, в соответствии с нормативными правовыми актами Российской Федерации, нормативными правовыми актами субъектов Российской Федерации, муниципальными правовыми актами.

Заявление и документы для назначения единовременного пособия зарегистрированной многодетной семье при рождении ребенка могут быть представлены в учреждение, предоставляющее государственную услугу, лично заявителем либо направляться почтой, либо посредством портала государственных и муниципальных услуг.

При направлении заявления и документов почтой днем обращения считается дата их получения учреждением, предоставляющим государственную услугу. Обязанность подтверждения факта отправки указанных документов лежит на заявителе. Копии документов, направляемые по почте, требуют обязательного нотариального заверения»;

дополнить пунктом 3.8 следующего содержания:

«3.8. Организация возврата необоснованно полученных гражданами сумм:

3.8.1. Основанием для начала административной процедуры является обнаружение факта необоснованного получения гражданами денежных средств.

3.8.2. Специалист учреждения социальной защиты населения, предоставляющего государственную услугу, предлагает гражданину добровольно возместить излишне перечисленные суммы путем внесения денежных средств в бюджет.

3.8.3. В случае отказа заявителя от добровольного возмещения излишне перечисленных сумм взыскание производится в судебном порядке в соответствии с действующим законодательством».

1.2.4. Пункт 4.3 раздела 4 «Контроль за своевременностью и полнотой оплаты получателям единовременного пособия» исключить.

1.2.5. Пункт 6.5 раздела 6 «Порядок обжалования действий (бездействия) и решений, осуществляемых (принятых) в ходе предоставления государственной услуги» изложить в следующей редакции:

«6.5. Заявитель в своем письменном обращении (жалобе) в обязательном порядке указывает либо наименование учреждения социальной защиты населения, в которое направляет письменное обращение, либо фамилию, имя, отчество соответствующего должностного лица, либо должность соответствующего лица, а также свои фамилию, имя, отчество (последнее – при наличии), почтовый адрес, по которому должны быть направлены ответ, уведомление о переадресации обращения, излагает суть предложения, заявления или жалобы, ставит личную подпись и дату».

2. Настоящее постановление вступает в силу со дня его официального опубликования.

3. Контроль за исполнением постановления возложить на заместителя Губернатора Брянской области Макарова А. Н.

Губернатор Н. В. ДЕНИН

от 7 февраля 2012 г. **№ 105**

г. Брянск

О внесении изменений в постановление администрации области от 23 мая 2008 года № 498 «Об утверждении административного регламента управления социальной защиты населения Брянской области по предоставлению государственной услуги «Назначение и выплата органами социальной защиты населения дополнительного единовременного пособия при рождении ребенка»

В соответствии с Федеральным законом от 27 июля 2010 года № 210-ФЗ «Об организации предоставления государственных и муниципальных услуг», в целях регулирования отношений, возникающих в связи с предоставлением государственных услуг,

ПОСТАНОВЛЯЮ:

1. Внести в постановление администрации области от 23 мая 2008 года № 498 «Об утверждении административного регламента управления социальной защиты населения Брянской области по предоставлению государственной услуги «Назначение и выплата органами социальной защиты населения дополнительного единовременного пособия при рождении ребенка» (с учетом изменений, внесенных постановлениями администрации области от 11 сентября 2009 года № 992, от 19 сентября 2011 года № 851) следующие изменения:

1.1. В наименовании и тексте постановления и административного регламента слова «орган социальной защиты населения» в соответствующем числе и падеже заменить словами «учреждение социальной защиты населения» в соответствующем числе и падеже.

1.2. В административном регламенте управления социальной защиты населения Брянской области по предоставлению государственной услуги «Назначение и выплата органами социальной защиты населения дополнительного единовременного пособия при рождении ребенка», утвержденном вышеуказанным постановлением:

1.2.1. Абзац четвертый пункта 1.4 раздела I «Общие положения» изложить в следующей редакции:

«постановлением Правительства Российской Федерации от 16 мая 2011 года № 373 «О разработке и утверждении административных регламентов исполнения государственных функций и административных регламентов предоставления государственных услуг».

1.2.2. В разделе II «Требования к порядку предоставления государственной услуги»:

в абзаце первом подпункта 2.2.1 пункта 2.2 цифры «11» заменить цифрами «19»;

пункт 2.14 исключить.

1.2.3. Раздел III «Административные процедуры» дополнить пунктом 3.8 следующего содержания:

«3.8. Организация возврата необоснованно полученных гражданами сумм.

3.8.1. Основанием для начала административной процедуры является обнаружение факта необоснованного получения гражданами денежных средств.

3.8.2. Специалист учреждения социальной защиты населения,

предоставляющего государственную услугу, предлагает гражданину добровольно возместить излишне перечисленные суммы путем внесения денежных средств в бюджет.

3.8.3. В случае отказа заявителя от добровольного возмещения излишне перечисленных сумм взыскание производится в судебном порядке в соответствии с действующим законодательством».

1.2.4. Пункт 4.3 раздела IV «Контроль за своевременностью и полнотой оплаты получателям государственных пособий на ребенка» исключить.

1.2.5. Пункт 6.6 раздела VI «Порядок обжалования действий (бездействия) и решений, осуществляемых (принятых) в ходе предоставления государственной услуги» изложить в следующей редакции:

«6.6. Заявитель в своем письменном обращении (жалобе) в обязательном порядке указывает либо наименование учреждения, в которое направляет письменное обращение, либо фамилию, имя, отчество соответствующего должностного лица, либо должность соответствующего лица, а также свои фамилию, имя, отчество (при наличии), почтовый адрес, по которому должны быть направлены ответ, уведомление о переадресации обращения, излагает суть предложения, заявления или жалобы, ставит личную подпись и дату».

2. Настоящее постановление вступает в силу со дня его официального опубликования.

3. Контроль за исполнением постановления возложить на заместителя Губернатора Брянской области Макарова А. Н.

Губернатор Н. В. ДЕНИН

АДМИНИСТРАЦИЯ БРЯНСКОЙ ОБЛАСТИ
ПОСТАНОВЛЕНИЕ

от 7 февраля 2012 г. **№ 106**

г. Брянск

О внесении изменений в постановление администрации области от 10 апреля 2008 года № 331 «Об утверждении административного регламента управления социальной защиты населения Брянской области по предоставлению государственной услуги «Выплата социального пособия на погребение органами социальной защиты населения»

В соответствии с Федеральным законом от 27 июля 2010 года № 210-ФЗ «Об организации предоставления государственных и муниципальных услуг»

ПОСТАНОВЛЯЮ:

1. Внести в постановление администрации области от 10 апреля 2008 года № 331 «Об утверждении административного регламента управления социальной защиты населения Брянской области по предоставлению государственной услуги «Выплата социального пособия на погребение органами социальной защиты населения» (с учетом изменений, внесенных постановлениями администрации области от 19 августа 2008 года № 782, от 30 марта 2009 года № 282, от 11 сентября 2009 года № 992, от 6 июля 2010 года № 681, от 3 марта 2011 года № 153, от 19 сентября 2011 года № 851) следующие изменения:

1.1. В наименовании и тексте постановления и административного регламента слова «орган социальной защиты населения» в соответствующем числе и падеже заменить словами «учреждение социальной защиты населения» в соответствующем числе и падеже.

1.2. В административном регламенте управления социальной защиты населения Брянской области по предоставлению государственной услуги «Выплата социального пособия на погребение органами социальной защиты населения», утвержденном вышеуказанным постановлением:

1.2.1. Абзац восьмой пункта 1.3 раздела 1 «Общие положения» исключить.

1.2.2. Абзац второй пункта 5.5 раздела 5 «Требования к местам предоставления государственной услуги» изложить в следующей редакции:

«Центральный вход в здание учреждения социальной защиты населения должен быть оборудован информационной табличкой (вывеской), содержащей следующую информацию: наименование, место нахождения, режим работы».

1.2.3. В разделе 9 «Административные процедуры»:

пункты 9.5.6, 9.5.7 изложить в следующей редакции:

«9.5.6. Заявитель в своем письменном обращении (жалобе) в обязательном порядке указывает либо наименование органа, в который направляет письменное обращение, либо фамилию, имя, отчество соответствующего должностного лица, либо должность соответствующего лица, а также свои фамилию, имя, отчество (последнее — при наличии), почтовый адрес, по которому должны быть направлены ответ, уведомление о переадресации обращения, излагает суть предложения, заявления или жалобы, ставит личную подпись и дату. В случае необходимости в подтверждение своих доводов заявитель прилагает к письменному обращению документы и материалы либо их копии.

9.5.7. По результатам рассмотрения жалобы руководителем государственного учреждения принимается решение об удовлетворении требований заявителя либо об отказе в удовлетворении жалобы. Письменный ответ, содержащий результаты рассмотрения обращения, подписывается руководителем учреждения социальной защиты населения и направляется заявителю»;

пункт 9.6.2 изложить в следующей редакции:

«9.6.2. Жалоба подается по усмотрению гражданина либо в суд по месту его жительства, либо в суд по месту нахождения учреждения социальной защиты населения».

2. Настоящее постановление вступает в силу с момента его официального опубликования.

3. Контроль за исполнением постановления возложить на заместителя Губернатора Брянской области Макарова А. Н.

Губернатор Н. В. ДЕНИН

АДМИНИСТРАЦИЯ БРЯНСКОЙ ОБЛАСТИ
ПОСТАНОВЛЕНИЕ

от 7 февраля 2012 г. **№ 107**

г. Брянск

О внесении изменений в постановление администрации области от 18 сентября 2008 года № 889 «Об утверждении административного регламента управления социальной защиты населения Брянской области по предоставлению государственной услуги «Назначение и выплата органами социальной защиты населения единовременного пособия беременной жене военнослужащего, проходящего военную службу по призыву»

В соответствии с Федеральным законом от 27 июля 2010 года № 210-ФЗ «Об организации предоставления государственных и муниципальных услуг»

ПОСТАНОВЛЯЮ:

1. Внести в постановление администрации области от 18 сентября 2008 года № 889 «Об утверждении административного регламента управления социальной защиты населения Брянской области по предоставлению государственной услуги «Назначение

и выплата органами социальной защиты населения единовременного пособия беременной жене военнослужащего, проходящего военную службу по призыву» (с учетом изменений, внесенных постановлением администрации области от 11 сентября 2009 года № 992, от 19 сентября 2011 года № 851) следующие изменения:

1.1. В наименовании и тексте постановления и административного регламента слова «орган социальной защиты населения» в соответствующем числе и падеже заменить словами «учреждение социальной защиты населения» в соответствующем числе и падеже.

1.2. В административном регламенте управления социальной защиты населения Брянской области по предоставлению государственной услуги «Назначение и выплата органами социальной защиты населения единовременного пособия беременной жене военнослужащего, проходящего военную службу по призыву», утвержденном вышеуказанным постановлением:

1.2.1. Абзац шестой пункта 1.4 раздела I «Общие положения» изложить в следующей редакции:

«постановлением Правительства Российской Федерации от 16 мая 2011 года № 373 «О разработке и утверждении административных регламентов исполнения государственных функций и административных регламентов предоставления государственных услуг».

1.2.2. В разделе II «Требования к порядку предоставления государственной услуги:

в подпункте 2.1.21 пункта 2.1 слова «дополнительного единовременного пособия при рождении ребенка» заменить словами «единовременного пособия беременной жене военнослужащего, проходящего военную службу по призыву»;

пункт 2.14 исключить.

1.2.3. В разделе III «Административные процедуры»:

подпункт 3.5.1 пункта 3.5 изложить в следующей редакции:

«3.5.1. Специалист учреждения социальной защиты населения, предоставляющего государственную услугу, по результатам административной процедуры по установлению права на получение пособия предлагает принять решение:

о назначении и выплате пособия;

об отказе в назначении и выплате пособия.

Решение оформляется приказом руководителя учреждения социальной защиты населения, предоставляющего государственную услугу»;

дополнить пунктом 3.8 следующего содержания:

«3.8. Организация возврата необоснованно полученных гражданами сумм:

3.8.1. Основанием для начала административной процедуры является обнаружение факта необоснованного получения гражданами денежных средств.

3.8.2. Специалист учреждения социальной защиты населения, предоставляющего государственную услугу, предлагает гражданину добровольно возместить излишне перечисленные суммы путем внесения денежных средств в бюджет.

3.8.3. В случае отказа заявителя от добровольного возмещения излишне перечисленных сумм взыскание производится в судебном порядке в соответствии с действующим законодательством».

1.2.1. Пункт 4.3 раздела IV «Контроль за своевременностью и полнотой оплаты получателям единовременного пособия беременной жене военнослужащего, проходящего военную службу по призыву» исключить.

2. Настоящее постановление вступает в силу со дня его официального опубликования.

3. Контроль за исполнением постановления возложить на заместителя Губернатора Брянской области Макарова А. Н.

Губернатор Н. В. ДЕНИН

АДМИНИСТРАЦИЯ БРЯНСКОЙ ОБЛАСТИ
ПОСТАНОВЛЕНИЕ

от 7 февраля 2012 г. **№ 108**

г. Брянск

О внесении изменений в постановление администрации области от 4 декабря 2009 года № 1293 «Об утверждении административного регламента управления социальной защиты населения Брянской области по предоставлению государственной услуги «Назначение и выплата органами социальной защиты населения ежемесячного пособия на ребенка военнослужащего, проходящего военную службу по призыву»

В соответствии с Федеральным законом от 27 июля 2010 года № 210-ФЗ «Об организации предоставления государственных и муниципальных услуг»

ПОСТАНОВЛЯЮ:

1. Внести в постановление администрации области от 4 февраля 2009 года № 1293 «Об утверждении административного регламента управления социальной защиты населения Брянской области по предоставлению государственной услуги «Назначение и выплата органами социальной защиты населения ежемесячного пособия на ребенка военнослужащего, проходящего военную службу по призыву» (с учетом изменений, внесенных постановлением администрации области от 19 сентября 2011 года № 851) следующие изменения:

1.1. В наименовании и тексте постановления и административного регламента слова «орган социальной защиты населения» в соответствующем числе и падеже заменить словами «учреждение социальной защиты населения» в соответствующем числе и падеже.

1.2. В административном регламенте управления социальной защиты населения Брянской области по предоставлению государственной услуги «Назначение и выплата органами социальной защиты населения ежемесячного пособия на ребенка военнослужащего, проходящего военную службу по призыву», утвержденном вышеназванным постановлением:

1.2.1. Абзац шестой пункта 1.4 раздела I «Общие положения» изложить в следующей редакции:

«постановлением Правительства Российской Федерации от 16 мая 2011 года № 373 «О разработке и утверждении административных регламентов исполнения государственных функций и административных регламентов предоставления государственных услуг».

1.2.2. В разделе II «Требования к порядку предоставления государственных услуг»:

в подпункте 2.1.21 пункта 2.1 слова «дополнительного единовременного пособия при рождении ребенка» заменить словами «ежемесячного пособия на ребенка военнослужащего, проходящего военную службу по призыву»;

в подпункте 2.6.3 пункта 2.6 слова «(в соответствующем уведомлении: о приостановлении выплаты пособия, о прекращении выплаты пособия, о пересчете размера пособия и др.)» исключить.

1.2.3. Дополнить раздел III «Административные процедуры» пунктом 3.8 следующего содержания:

«3.8. Организация возврата необоснованно полученных гражданами сумм.

3.8.1. Основанием для начала административной процедуры является обнаружение факта необоснованного получения гражданами денежных средств.

3.8.2. Специалист учреждения социальной защиты населения, предоставляющего государственную услугу, предлагает гражданину добровольно возместить излишне перечисленные суммы путем внесения денежных средств в бюджет.

3.8.3. В случае отказа заявителя от добровольного возмещения излишне перечисленных сумм взыскание производится в судебном порядке в соответствии с действующим законодательством».

1.2.4. В пункте 4.3 раздела IV «Контроль за своевременностью и полнотой оплаты получателям ежемесячного пособия на ребенка военнослужащего, проходящего военную службу по призыву» слова «приостановления или», «приостанавливает или» исключить.

2. Настоящее постановление вступает в силу со дня его официального опубликования.

3. Контроль за исполнением постановления возложить на заместителя Губернатора Брянской области Макарова А. Н.

Губернатор Н. В. ДЕНИН

АДМИНИСТРАЦИЯ БРЯНСКОЙ ОБЛАСТИ
ПОСТАНОВЛЕНИЕ

от 7 февраля 2012 г. **№ 109**

г. Брянск

О внесении изменений в постановление администрации области от 5 апреля 2011 года № 292 «Об утверждении административного регламента предоставления управлением социальной защиты населения Брянской области государственной услуги «Назначение и выплата органами социальной защиты населения ежемесячной компенсации на питание специальными молочными продуктами детей первого, второго и третьего года жизни»

В соответствии с Федеральным законом от 27 июля 2010 года № 210-ФЗ «Об организации предоставления государственных и муниципальных услуг», в целях регулирования отношений, возникающих в связи с предоставлением государственных услуг,

ПОСТАНОВЛЯЮ:

1. Внести в постановление администрации области от 5 апреля 2011 года № 292 «Об утверждении административного регламента предоставления управлением социальной защиты населения Брянской области государственной услуги «Назначение и выплата органами социальной защиты населения ежемесячной компенсации на питание специальными молочными продуктами детей первого, второго и третьего года жизни» (с учетом изменений, внесенных постановлением администрации области от 19 сентября 2011 года № 851) следующие изменения:

1.1. В наименовании и тексте постановления и административного регламента слова «орган социальной защиты населения» в соответствующем числе и падеже заменить словами «учреждение социальной защиты населения» в соответствующем числе и падеже.

1.2. В административном регламенте предоставления управлением социальной защиты населения Брянской области государственной услуги «Назначение и выплата органами социальной защиты населения ежемесячной компенсации на питание специальными молочными продуктами детей первого, второго и третьего года жизни», утвержденном вышеуказанным постановлением:

1.2.1. Абзац шестой пункта 1.3 раздела 1 «Общие положения» изложить в следующей редакции:

«постановлением Правительства Российской Федерации от 16 мая 2011 года № 373 «О разработке и утверждении административных регламентов исполнения государственных функций и административных регламентов предоставления государственных услуг».

1.2.2. В подпункте 3.3.1 пункта 3.3 раздела 3 «Административные процедуры»:

в абзаце втором слова «данного пункта» заменить словами «подпункта 2.2.1»;

в абзаце третьем слова «дополнительного единовременного пособия при рождении ребенка» заменить словами «ежемесячной компенсации на питание специальными молочными продуктами детей первого, второго и третьего года жизни».

2. Настоящее постановление вступает в силу со дня его официального опубликования.

3. Контроль за исполнением постановления возложить на заместителя Губернатора Брянской области Макарова А. Н.

Губернатор Н. В. ДЕНИН

АДМИНИСТРАЦИЯ БРЯНСКОЙ ОБЛАСТИ
ПОСТАНОВЛЕНИЕ

от 7 февраля 2012 г. **№ 110**

г. Брянск

О внесении изменений в постановление администрации области от 7 июля 2008 года № 665 «Об утверждении административного регламента по предоставлению государственной услуги «Назначение и выплата органами социальной защиты населения ежемесячного пособия на ребенка»

В соответствии с Федеральным законом от 27 июля 2010 года № 210-ФЗ «Об организации предоставления государственных и муниципальных услуг», в целях регулирования отношений, возникающих в связи с предоставлением государственных услуг,

ПОСТАНОВЛЯЮ:

1. Внести в постановление администрации области от 7 июля 2008 года № 665 «Об утверждении административного регламента по предоставлению государственной услуги «Назначение и выплата органами социальной защиты населения ежемесячного пособия на ребенка» (с учетом изменений, внесенных постановлениями администрации области от 11 сентября 2009 года № 992, от 19 сентября 2011 года № 851) следующие изменения:

1.1. В наименовании постановления и тексте административного регламента слова «орган социальной защиты населения» в соответствующем числе и падеже заменить словами «учреждение социальной защиты населения» в соответствующем числе и падеже.

1.2. В административном регламенте по предоставлению государственной услуги «Назначение и выплата органами социальной защиты населения ежемесячного пособия на ребенка», утвержденном выше указанным постановлением:

1.2.1. Абзац пятый пункта 1.4 раздела 1 «Общие положения» изложить в следующей редакции:

«постановлением Правительства Российской Федерации от 16 мая 2011 года № 373 «О разработке и утверждении административных регламентов исполнения государственных функций и административных регламентов предоставления государственных услуг».

1.2.2. Абзац первый подпункта 2.2.1 пункта 2.2 раздела 2 «Требования к порядку предоставления государственной услуги» изложить в следующей редакции:

«2.2.1. В соответствии с постановлением администрации области от 12 мая 2008 года № 461 «О порядке назначения и выплаты пособий гражданам, имеющим детей».

1.2.3. Подпункт 3.3.1 пункта 3.3 раздела 3 «Административные процедуры» изложить в следующей редакции:

«3.3.1. Основанием для начала административных процедур по приему документов является обращение получателя с заявлением и иными документами, указанными в пункте 2.2.1 настоящего административного регламента.

По выбору заявителя предоставление документов и сведений, предусмотренных подпунктами 3, 5–8 пункта 2.2.1 и абзацами с четырнадцатого по шестнадцатый, восемнадцатым, девятнадцатым пункта 2.2.1, осуществляется по запросу учреждения социальной защиты населения в порядке межведомственного информационного взаимодействия с органами, предоставляющими государственные услуги, и органами, предоставляющими муниципальные услуги, иными государственными органами, органами местного самоуправления, организациями, в распоряжении которых находятся данные сведения, в соответствии с нормативными правовыми актами Российской Федерации, нормативными правовыми актами субъектов Российской Федерации, муниципальными правовыми актами.

Заявление и документы для назначения ежемесячного пособия могут быть представлены в учреждение, предоставляющее государственную услугу, лично заявителем либо направляться почтой, либо посредством портала государственных и муниципальных услуг.

При направлении заявления и документов почтой днем обращения считается дата их получения органом, предоставляющим государственную услугу. Обязанность подтверждения факта отправки указанных документов лежит на заявителе. Копии документов, направляемых по почте, требуют обязательного нотариального заверения».

1.2.4. В пункте 6.5 раздела 6 «Порядок обжалования действий (бездействия) и решений, осуществляемых (принимаемых) в ходе предоставления государственной услуги» после слов «отчество» добавить слова «(последнее — при наличии)».

2. Настоящее постановление вступает в силу со дня его официального опубликования.

3. Контроль за исполнением постановления возложить на заместителя Губернатора Брянской области Макарова А. Н.

Губернатор Н. В. ДЕНИН

АДМИНИСТРАЦИЯ БРЯНСКОЙ ОБЛАСТИ
ПОСТАНОВЛЕНИЕ

от 7 февраля 2012 г. **№ 111**

г. Брянск

О внесении изменений в Положение о департаменте здравоохранения Брянской области

В соответствии с требованиями Федерального закона от 21 ноября 2011 года № 323-ФЗ «Об основах охраны здоровья граждан в Российской Федерации»

ПОСТАНОВЛЯЮ:

1. Внести в пункт 3.4 раздела III «Функции департамента» Положения о департаменте здравоохранения Брянской области, утвержденного постановлением администрации области от 20 октября 2006 года № 624 «Об утверждении Положения о департаменте здравоохранения Брянской области» (с учетом изменений, внесенных постановлениями администрации области от 5 марта 2008 года № 191, от 16 декабря 2010 года № 1308), следующие изменения:

1.1. Подпункт 3.4.8 исключить.

1.2. Подпункты 3.4.10, 3.4.11 изложить в следующей редакции: «3.4.10. Осуществляет лицензирование фармацевтической деятельности (за исключением деятельности, осуществляемой организациями оптовой торговли лекарственными средствами и аптечными организациями, подведомственными федеральным органам исполнительной власти, государственным академиям наук).

3.4.11. Осуществляет лицензирование деятельности по обороту наркотических средств, психотропных веществ и их прекурсоров, культивированию наркосодержащих растений (в части деятельности по обороту наркотических средств и психотропных веществ, внесенных в списки I, II и III перечня наркотических средств, психотропных веществ и их прекурсоров, подлежащих контролю в Российской Федерации, за исключением деятельности, осуществляемой организациями оптовой торговли лекарственными средствами и аптечными организациями, подведомственными федеральным органам исполнительной власти, государственным академиям наук)».

2. Признать утратившим силу распоряжение администрации области от 23 ноября 2007 года № 1489-р «О реализации полномочий Российской Федерации, переданных для осуществления органам государственной власти субъектов Российской Федерации, в области охраны здоровья граждан».

3. Настоящее постановление распространяется на правоотношения, возникшие с 1 января 2012 года.

4. Контроль за исполнением постановления возложить на заместителя Губернатора Брянской области Макарова А. Н.

Губернатор Н. В. ДЕНИН

АДМИНИСТРАЦИЯ БРЯНСКОЙ ОБЛАСТИ
ПОСТАНОВЛЕНИЕ

от 8 февраля 2012 г. **№ 113**

г. Брянск

О внесении изменений в программу «Развитие конкуренции в Брянской области» (2010—2012 годы)

Во исполнение п. 22 плана мероприятий по реализации Программы развития конкуренции в Российской Федерации на 2009—2015 годы, утвержденной распоряжением Правительства Российской Федерации от 19 мая 2009 года № 691-р, в целях совершенствования оценки эффективности реализации программы «Развитие конкуренции в Брянской области» (2010—2012 годы), развития конкурентной политики в регионе

ПОСТАНОВЛЯЮ:

1. Внести в программу «Развитие конкуренции в Брянской области» (2010—2012 годы), утвержденную постановлением администрации области от 30 октября 2009 года № 1158 «Об утверждении программы «Развитие конкуренции в Брянской области» (2010—2012 годы)» (с учетом изменений, внесенных постановлениями администрации области от 12 марта 2010 года № 237, от 10 сентября 2010 года № 937, от 10 марта 2011 года № 173, от 26 января 2012 года № 63), следующие изменения:

1.1. Последний абзац раздела VIII «Оценка эффективности программы» изложить в следующей редакции:

«Оценку эффективности реализации региональных программ проводит Министерство экономического развития Российской Федерации по собственной методике на основании анализа данных, представленных субъектами Российской Федерации по разработанным Министерством экономического развития Российской Федерации формам отчетности».

1.2. В таблице 2 приложения к программе строку 8 изложить в редакции согласно приложению к настоящему постановлению.

2. Контроль за исполнением постановления возложить на временно исполняющего обязанности заместителя Губернатора Брянской области Горшкова А. С.

Губернатор Н. В. ДЕНИН

ПРИЛОЖЕНИЕ
к постановлению администрации
Брянской области
от 8 февраля 2012 г. № 113

ИЗМЕНЕНИЕ
в таблицу 2 приложения к программе «Развитие конкуренции в Брянской области» (2010—2012 годы)

8	Проведение не реже одного раза в квартал заседаний совета по противодействию коррупции при Губернаторе Брянской области	2010—2012	управление региональной безопасности администрации области	координация деятельности органов государственной власти и местного самоуправления муниципальных образований области по реализации мер в области противодействия коррупции	

АДМИНИСТРАЦИЯ БРЯНСКОЙ ОБЛАСТИ
ПОСТАНОВЛЕНИЕ

от 8 февраля 2012 г. **№ 116**

г. Брянск

О внесении изменений в постановление администрации области от 10 июля 2008 года № 681 «Об утверждении административного регламента по предоставлению государственной услуги «Назначение и выплата органами социальной защиты населения единовременного пособия на школьников из многодетной малообеспеченной семьи к началу учебного года»

В соответствии с Федеральным законом от 27 июля 2010 года № 210-ФЗ «Об организации предоставления государственных и муниципальных услуг», в целях регулирования отношений, возникающих в связи с предоставлением государственных услуг,

ПОСТАНОВЛЯЮ:

1. Внести в постановление администрации области от 10 июля 2008 года № 681 «Об утверждении административного регламента по предоставлению государственной услуги «Назначение и выплата органами социальной защиты населения единовременного пособия на школьников из многодетной малообеспеченной семьи к началу учебного года» (с учетом изменений, внесенных постановлениями администрации области от 11 сентября 2009 года № 992, от 19 сентября 2011 года № 851) следующие изменения:

1.1. В наименовании и тексте постановления и административного регламента слова «орган социальной защиты населения» в соответствующем числе и падеже заменить словами «учреждение социальной защиты населения» в соответствующем числе и падеже.

1.2. В административном регламенте по предоставлению государственной услуги «Назначение и выплата органами социальной защиты населения единовременного пособия на школьников из многодетной малообеспеченной семьи к началу учебного года», утвержденном вышеуказанным постановлением:

1.2.1. Абзац четвертый пункта 1.4 раздела I «Общие положения» изложить в следующей редакции:

«постановлением Правительства Российской Федерации от 16 мая 2011 года № 373 «О разработке и утверждении административных регламентов исполнения государственных функций и административных регламентов предоставления государственных услуг».

1.2.2. В разделе II «Требования к порядку предоставления государственной услуги»:

абзац первый подпункта 2.2.1 пункта 2.2 изложить в следующей редакции:

«2.2.1. В соответствии с постановлением администрации области от 12 мая 2008 года № 461 «О порядке назначения и выплаты пособий гражданам, имеющим детей»;

в подпункте 2.7.2 пункта 2.7 слова «(в соответствующем уведомлении: о приостановлении выплаты пособия, о прекращении выплаты пособия и др.)» исключить;

пункт 2.14 исключить.

1.2.3. В разделе III «Административные процедуры»: в подпункте 3.3.1 пункта 3.3:

в абзаце втором слова «данного пункта» заменить словами «подпункта 2.2.1»;

в абзаце третьем слова «дополнительного единовременного пособия при рождении ребенка» заменить словами «единовременного пособия на школьников из многодетной малообеспеченной семьи к началу учебного года»;

дополнить раздел пунктом 3.7 следующего содержания:

«3.7. Организация возврата необоснованно полученных гражданами сумм.

3.7.1. Основанием для начала административной процедуры является обнаружение факта необоснованного получения гражданами денежных средств.

3.7.2. Специалист учреждения социальной защиты населения, предоставляющего государственную услугу, предлагает гражданину добровольно возместить излишне перечисленные суммы путем внесения денежных средств в бюджет.

3.7.3. В случае отказа заявителя от добровольного возмещения излишне перечисленных сумм взыскание производится в судебном порядке в соответствии с действующим законодательством».

1.2.4. Пункт 4.3 раздела IV «Контроль за своевременностью и полнотой оплаты получателям пособия на ребенка» исключить.

1.2.5. Пункт 6.6 раздела VI «Порядок обжалования действий (бездействия) и решений, осуществляемых (принимаемых) в ходе предоставления государственной услуги» изложить в следующей редакции:

«6.6. Заявитель в своем письменном обращении (жалобе) в обязательном порядке указывает либо наименование учреждения, в которое направляет письменное обращение, либо фамилию, имя, отчество соответствующего должностного лица, либо должность соответствующего лица, а также свои фамилию, имя, отчество (последнее — при наличии), почтовый адрес, по которому должны быть направлены ответ, уведомление о переадресации обращения, излагает суть предложения, заявления или жалобы, ставит личную подпись и дату».

2. Настоящее постановление вступает в силу со дня его официального опубликования.

3. Контроль за исполнением постановления возложить на заместителя Губернатора Брянской области Макарова А. Н.

Губернатор Н. В. ДЕНИН

АДМИНИСТРАЦИЯ БРЯНСКОЙ ОБЛАСТИ
ПОСТАНОВЛЕНИЕ

от 8 февраля 2012 г. **№ 117**

г. Брянск

О внесении изменений в постановление администрации области от 15 апреля 2008 года № 344 «Об утверждении административного регламента управления социальной защиты населения Брянской области по предоставлению государственной услуги «Назначение и выплата государственных единовременных пособий и ежемесячных денежных компенсаций гражданам при возникновении у них поствакцинальных осложнений»

В соответствии с Федеральным законом от 27 июля 2010 года № 210-ФЗ «Об организации предоставления государственных и муниципальных услуг»

ПОСТАНОВЛЯЮ:

1. Внести в постановление администрации области от 15 апреля 2008 года № 344 «Об утверждении административного регламента управления социальной защиты населения Брянской области по предоставлению государственной услуги «Назначение и выплата государственных единовременных пособий и ежемесячных денежных компенсаций гражданам при возникновении у них поствакцинальных осложнений» (с учетом изменений, внесенных постановлениями администрации области от 11 сентября 2009 года № 992, от 2 июля 2010 года № 676, от 19 сентября 2011 года № 851) следующие изменения:

1.1. По тексту постановления и административного регламента слова «орган социальной защиты населения» в соответствующем числе и падеже заменить словами «учреждение социальной защиты населения» в соответствующем числе и падеже.

1.2. В административном регламенте управления социальной защиты населения Брянской области по предоставлению государственной услуги «Назначение и выплата государственных единовременных пособий и ежемесячных денежных компенсаций гражданам при возникновении у них поствакцинальных осложнений», утвержденном вышеуказанным постановлением:

1.2.1. В разделе 1 «Общие положения»:

пункт 1.3 дополнить абзацем девятым следующего содержания: «постановлением Правительства Российской Федерации от 21 сентября 2005 года № 579 «О Порядке предоставления субвенций из федерального бюджета бюджетам субъектов Российской Федерации на реализацию полномочий по выплате гражданам государственных единовременных пособий и ежемесячных денежных компенсаций при возникновении поствакцинальных осложнений»;

абзац девятый пункта 1.6 исключить;

абзац первый пункта 1.8 изложить в следующей редакции:

«1.8. Заявителями являются граждане и юридические лица в интересах пострадавших граждан, находящихся у них на стационарном обслуживании, иностранные граждане и лица без гражданства, постоянно или временно проживающие на территории Российской Федерации, у которых возникли поствакцинальные осложнения, вызванные профилактическими прививками, включенными в национальный календарь профилактических прививок, и профилактическими прививками по эпидемическим показаниям».

1.2.2. В разделе 2 «Требования к порядку предоставления государственной услуги»:

название пункта 2.3 изложить в следующей редакции:

«2.3. Перечень оснований для отказа в предоставлении государственной услуги, прекращения ее предоставления»; пункты 2.7, 2.8 считать пунктами 2.6, 2.7.

1.2.3. В разделе 3 «Административные процедуры»: название пункта 3.4 изложить в следующей редакции:

«3.4. Перечень оснований для прекращения предоставления государственной услуги»;

подпункт 3.6.6 пункта 3.6 изложить в следующей редакции: «3.6.6. Заявитель в своем письменном обращении (жалобе) в обязательном порядке указывает либо наименование учреждения социальной защиты населения, в которое направляет письменное обращение, либо фамилию, имя, отчество соответствующего должностного лица, либо должность соответствующего лица, а также свои фамилию, имя, отчество (последнее — при наличии), почтовый адрес, по которому должны быть направлены ответ, уведомление о переадресации обращения, излагает суть предложения, заявления или жалобы, ставит личную подпись и дату.

В случае необходимости в подтверждение своих доводов заявитель прилагает к письменному обращению документы и материалы либо их копии».

2. Настоящее постановление вступает в силу с момента его официального опубликования.

3. Контроль за исполнением постановления возложить на заместителя Губернатора Брянской области Макарова А. Н.

Губернатор Н. В. ДЕНИН

АДМИНИСТРАЦИЯ БРЯНСКОЙ ОБЛАСТИ
ПОСТАНОВЛЕНИЕ

от 8 февраля 2012 г. **№ 118**

г. Брянск

Об утверждении границ охранных зон газопроводов и наложении ограничений (обременении) на входящие в них земельные участки

В целях обеспечения надежного газоснабжения потребителей Брянской области, на основании Правил охраны газораспределительных сетей, утвержденных постановлением Правительства Российской Федерации от 20 ноября 2000 года № 878 «Об утверждении Правил охраны газораспределительных сетей», и материалов по межеванию границ охранных зон газопроводов ООО «Межрегиональная компания по реализации газа», расположенных на территории Брянской области,

ПОСТАНОВЛЯЮ:

1. Утвердить границы охранных зон газопроводов согласно сводной таблице земель охранных зон газопроводов ООО «Межрегиональная компания по реализации газа», расположенных на территории Жирятинского, Суражского, Стародубского, Суземского, Унечского, Брасовского, Карачевского и Навлинского муниципальных районов Брянской области, в соответствии с приложением 1 и бессрочно наложить ограничения (обременения) по использованию земельных участков, входящих в них, согласно приложению 2.

2. Собственнику газопроводов ООО «Межрегиональная компания по реализации газа» обеспечить внесение в документы государственного земельного кадастра сведений о границах охранных зон газопроводов.

3. Контроль за исполнением настоящего постановления возложить на заместителя Губернатора Брянской области Кузавлёва Е. Д.

Губернатор Н. В. ДЕНИН

ПРИЛОЖЕНИЕ 1
к постановлению администрации
Брянской области
от 8 февраля 2012 г. № 118

Сводная таблица земель охранных зон газопроводов ООО «Межрегиональная компания по реализации газа», расположенных на территории Брянской области

№ п. п.	Наименование газопровода	Наименование собственников, владельцев и пользователей земельных участков в пределах охранных зон газопроводов	Протяженность газопровода, м	Ширина охранных зон, м	Общая площадь земельных участков в пределах охранных зон, кв. м
1	2	3	4	5	6
1	Газопровод межпоселковый с. Старая Гута — Робчик, общая протяженность 4643 м, инв. № 1 304/32: 1000Г	земли администрации с. Старая Гута Унечского района Брянской области	726	4	3146
		земли АО «Унечское» Старогутнянской сельской администрации Унечского района Брянской области	3011	4	12044
		земли администрации с. Робчик Унечского района Брянской области	936	4	3986
2	Газопровод межпоселковый с. Большие Подосинки — свиноводческий комплекс, пл. № 1, протяженность 10,6255 пог. км, инв. № 15462/1	земли СХПК «Рассвет» Карачевского района Брянской области	10267	4	42202
3	Газопровод межпоселковый с. Высокоселище — с. Слище — с. Далисичи, протяженность 11919 пог. м, инв. № 1 307/30: 1000Г	земли КЛХ «Мировой Октябрь» Суражского района Брянской области	2308	4	9232
		земли КЛХ «Маяк» Суражского района Брянской области	3800	4	15200
		земли администрации с. Слищи Суражского района Брянской области	250	4	1736
		земли КЛХ «Волна революции» Суражского района Брянской области	3751	4	15004
		земли администрации с. Далисичи Суражского района Брянской области	1241	4	5700
4	Газопровод высокого давления с. Пролетарск — с. Решетки — д. Ильбово — с. Гарцево, протяженность 15904,4 пог. м, инв. № 1306/28: 1000Г	земли с. Пролетарск Стародубского района Брянской области	544	4	2808
		земли КЛХ «Заветы Ильича» Стародубского района Брянской области	4417	4	17668
		земли колхоза «Восход» Стародубского района Брянской области	2810	4	11240
		земли администрации с. Решетки Стародубского района Брянской области	827	4	3940
		земли колхоза «Ленинское знамя» Стародубского района Брянской области	3918	4	15672
		земли администрации д. Ильбово Стародубского района Брянской области	718	4	3504
		земли неразграниченной государственной собственности, Стародубский район, Брянская область	3909	4	15636
		земли администрации с. Гарцево Стародубского района Брянской области	377	4	2140
5	Газификация свиноводческого комплекса с вводом 3 производственных площадок, протяженность 1612,6 пог. м, инв. № 537	земли СПК (ТОО) «Дружба» Жирятинского района Брянской области	160	4	1406
		земли администрации с. Новое Каплино Жирятинского района Брянской области	123	4	1244
		земли сельскохозяйственного назначения, Жирятинский район, Брянская область	1310	4	5440
6	Газопровод межпоселковый с. Лопазна — с. Костеничи Суражского района Брянской области, протяженность 5863 пог. м, инв. № 15175	земли администрации с. Костеничи Суражского района Брянской области	974	4	4383
		земли КФХ «Тезна» Суражского района Брянской области	3653	4	14612
		земли колхоза «Родина» Суражского района Брянской области	1094	4	4376
7	Газопровод межпоселковый с. Чичково — Кольцовка — пос. Синезерки с отводом на пос. Красный Бор Навлинского района Брянской области, протяженность 7047,3 пог. м, инв. № 539	земли администрации пос. Красный Бор Навлинского района Брянской области	101	4	904
		земли администрации с. Чичково Навлинского района Брянской области	120	4	650
		земли СПК «Синезерки» Навлинского района Брянской области	470	4	2082
		земли администрации с. Кольцовка Навлинского района Брянской области	770	4	3380
		земли администрации пос. Синезерки Навлинского района Брянской области	5420	4	21960

Продолжение приложения 1

1	2	3	4	5	6
8	Газопровод межпоселковый с. Холмецкий Хутор — д. Гарилова Гута — пос. Холмечи Суземского района Брянской области, протяженность 13,73836 км, инв. № 15431	земли администрации с. Холмецкий Хутор Брасовского района Брянской области	775	4	3347
		земли, предназначенные для охраны, защиты и воспроизводства лесов Брасовского района Брянской области (32:01:0110117:7)	2361	4	9774
		земли под предприятиями, занимающимися сельскохозяйственным производством (32:24:0080101:1)	4359	4	17695
		земли, предназначенные для охраны, защиты и воспроизводства лесов Суземского района Брянской области (32:24:0010105:61; 32:24:0010106:39)	5691	4	22962
		земли администрации с. Холмечи Суземского района Брянской области	600	4	2750
9	Газопровод межпоселковый с. Воронок с. Лужки, протяженность 6766,6 пог. м, инв. № 15993	земли администрации с. Воронок Стародубского района Брянской области	615	4	2967
		земли совхоза «Воронковский» Стародубского района Брянской области	5970	4	24387

ПРИЛОЖЕНИЕ 2
к постановлению администрации
Брянской области
от 8 февраля 2012 г. № 118

ОГРАНИЧЕНИЯ (ОБРЕМЕНЕНИЯ)
по использованию земельных участков, входящих в границы охранных зон газопроводов ООО «Межрегиональная компания по реализации газа», расположенных на территории Жирятинского, Суражского, Стародубского, Суземского, Унечского, Брасовского, Карачевского и Навлинского муниципальных районов Брянской области

Для обеспечения нормальных условий эксплуатации и исключения возможности повреждения газопроводов (при любом виде их прокладки) устанавливаются охранные зоны:

вдоль трасс подземных (из металлических труб) и наружных газопроводов — в виде территории, ограниченной условными линиями, проходящими на расстоянии 2 метров с каждой стороны газопровода;

вдоль трасс подземных газопроводов из полиэтиленовых труб при использовании медного провода для обозначения трассы газопровода — в виде территории, ограниченной условными линиями, проходящими на расстоянии 3 метров от газопровода со стороны провода и 2 метров — с противоположной стороны;

вокруг отдельно стоящих газорегуляторных пунктов — в виде территории, ограниченной замкнутой линией, проведенной на расстоянии 10 метров от границ этих объектов. Для газорегуляторных пунктов, пристроенных к зданиям, охранная зона не регламентируется;

вдоль подводных переходов газопровода через судоходные и сплавные реки, озера, водохранилища, каналы — в виде участка водного пространства от водной поверхности до дна, заключенного между параллельными плоскостями, отстоящими на 100 метров с каждой стороны газопровода;

вдоль трасс межпоселковых газопроводов, проходящих по лесам и древесно-кустарниковой растительности, — в виде просек шириной 6 метров, по 3 метра с каждой стороны газопровода. Для наземных участков газопроводов расстояние от деревьев до трубопровода должно быть не менее высоты деревьев в течение всего срока эксплуатации газопровода.

На земельные участки, входящие в охранные зоны газораспределительных сетей, в целях предупреждения их повреждения или нарушения условий их нормальной эксплуатации налагаются ограничения (обременения), которыми запрещается юридическим и физическим лицам, являющимся собственниками, владельцами или пользователями земельных участков, расположенных в пределах охранных зон газораспределительных сетей:

строить объекты жилищно-гражданского и производственного назначения;

сносить и реконструировать мосты, автомобильные и железные дороги с расположенными на них газораспределительными сетями без предварительного выноса этих газопроводов по согласованию с эксплуатационными организациями;

разрушать берегоукрепительные сооружения, водопропускные устройства, земляные и иные сооружения, предохраняющие газораспределительные сети от разрушения;

перемещать, повреждать, засыпать и уничтожать опознавательные знаки, контрольно-измерительные пункты и другие устройства газораспределительных сетей;

устраивать свалки и склады, разливать растворы кислот, щелочей, солей и других химически активных веществ;

огораживать и перегораживать охранные зоны, препятствовать доступу персонала эксплуатационных организаций к газораспределительным сетям, проведению обслуживания и устранения повреждений газораспределительных сетей;

разводить огонь и размещать источники огня;

рыть погреба, копать и обрабатывать почву сельскохозяйственными и мелиоративными орудиями и механизмами на глубину более 0,3 метра;

открывать калитки и двери газорегуляторных пунктов, станций катодной и дренажной защиты, люки подземных колодцев, включать или отключать электроснабжение средств связи, освещения и систем телемеханики;

набрасывать, приставлять и привязывать к опорам и надземным газопроводам, ограждениям и зданиям газораспределительных сетей посторонние предметы, лестницы, влезать на них;

самовольно подключаться к газораспределительным сетям.

Сельскохозяйственные, лесохозяйственные и другие работы, не попадающие под ограничения, указанные выше, и не связанные с нарушением земельного горизонта и обработкой почвы на глубину более 0,3 метра, производятся собственниками, владельцами или пользователями земельных участков в охранных зонах газопроводов при условии предварительного письменного уведомления эксплуатационной организации не менее чем за 3 дня до начала работ.

Хозяйственная деятельность в охранных зонах газораспределительных сетей, не предусмотренная в вышеуказанных пунктах, при которой производится нарушение земельного участка и обработка почвы на глубину более 0,3 метра, осуществляется на основании письменного разрешения эксплуатационной организации газораспределительных сетей.

АДМИНИСТРАЦИЯ БРЯНСКОЙ ОБЛАСТИ
ПОСТАНОВЛЕНИЕ

от 8 февраля 2012 г. **№ 119**

г. Брянск

О внесении изменений в постановление администрации области от 15 марта 2010 года № 250 «О координационном совете по вопросам обеспечения своевременной и полной выплаты заработной платы, доведения ее до величины прожиточного минимума, установленной в области, полноты поступлений налога на доходы физических лиц и страховых взносов в государственные внебюджетные фонды»

В связи с кадровыми изменениями

ПОСТАНОВЛЯЮ:

Внести в состав координационного совета по вопросам обеспечения своевременной и полной выплаты заработной платы, доведения ее до величины прожиточного минимума, установленной в области, полноты поступлений налога на доходы физических лиц и страховых взносов в государственные внебюджетные фонды, утвержденный постановлением администрации области от 15 марта 2010 года № 250 «О координационном совете по вопросам обеспечения своевременной и полной выплаты заработной платы, доведения ее до величины прожиточного минимума, установленной в области, полноты поступлений налога на доходы физических лиц и страховых взносов в государственные внебюджетные фонды» (с учетом изменений, внесенных постановлением администрации области от 25 января 2011 года № 39), следующие изменения:

1. Включить в состав координационного совета:

Голованя Сергея Юрьевича, начальника управления по налоговым преступлениям управления МВД России по Брянской области (по согласованию);

Морозову Светлану Александровну, временно исполняющую обязанности исполнительного директора территориального фонда обязательного медицинского страхования Брянской области;

Медведева Александра Вячеславовича, заместителя руководителя управления Федеральной службы судебных приставов по Брянской области (по согласованию);

Новикова Анатолия Васильевича, временно исполняющего обязанности директора департамента промышленности, транспорта и связи Брянской области.

2. Исключить из состава координационного совета Беликова Г. Н., Боровика И. Н., Берестнева В. В., Савоськина Л. В.

Губернатор Н. В. ДЕНИН

АДМИНИСТРАЦИЯ БРЯНСКОЙ ОБЛАСТИ
ПОСТАНОВЛЕНИЕ

от 8 февраля 2012 г. **№ 123**

г. Брянск

О внесении изменений в постановление администрации области от 26 декабря 2011 года № 1190 «О проведении первоначальной постановки на воинский учет граждан Российской Федерации в 2012 году в Брянской области»

В связи с произошедшими организационно-штатными изменениями в муниципальных образованиях Брянской области

ПОСТАНОВЛЯЮ:

1. Внести в основные и резервные составы комиссий по первоначальной постановке граждан на воинский учет муниципальных районов и городских округов Брянской области, утвержденные постановлением администрации области от 26 декабря 2011 года № 1190 «О проведении первоначальной постановки на воинский учет граждан Российской Федерации в 2012 году в Брянской области», изменения согласно приложению.

2. Контроль за исполнением настоящего постановления возложить на заместителя Губернатора Брянской области Климова М. В.

Губернатор Н. В. ДЕНИН

ПРИЛОЖЕНИЕ
к постановлению администрации
Брянской области
от 8 февраля 2012 г. № 123

ИЗМЕНЕНИЯ
в основные и резервные составы комиссий по первоначальной постановке граждан на воинский учет муниципальных районов и городских округов Брянской области, утвержденные постановлением администрации области от 26 декабря 2011 года № 1190 «О проведении первоначальной постановки на воинский учет граждан Российской Федерации в 2012 году в Брянской области»

1. В разделе 5 «Муниципальное образование «Брасовский район»:
пункты 1, 2, 4 основного состава изложить в редакции:

1	Козельцев Ю. В.	начальник отдела военного комиссариата Брянской области по Комаричскому и Брасовскому районам, председатель комиссии
2	Суворова Е. В.	фельдшер отделения подготовки, призыва и набора граждан на военную службу по контракту отдела военного комиссариата Брянской области по Комаричскому и Брасовскому районам, секретарь комиссии
4	Иваненко Л. И.	старший помощник начальника отделения подготовки, призыва и набора граждан на военную службу по контракту отдела военного комиссариата Брянской области по Комаричскому и Брасовскому районам по профессиональному психологическому отбору, специалист по профессиональному психологическому отбору

пункт 1 резервного состава изложить в редакции:

1	Гуков Н. А.	начальник отделения планирования, предназначения, подготовки и учета мобилизационных ресурсов отдела военного комиссариата Брянской области по Комаричскому и Брасовскому районам, председатель комиссии

2. В разделе 12 «Муниципальное образование «Жуковский район»:
пункты 1,2,4 основного состава изложить в редакции:

1	Прибыльнов П. И.	начальник отдела военного комиссариата Брянской области по городу Жуковка, Жуковскому и Клетнянскому районам, председатель комиссии
2	Тарабина Т. В.	фельдшер отделения подготовки, призыва и набора граждан на военную службу по контракту отдела военного комиссариата Брянской области по городу Жуковка, Жуковскому и Клетнянскому районам, секретарь комиссии
4	Пилипочкин В. М.	старший помощник начальника отделения подготовки, призыва и набора граждан на военную службу по контракту отдела военного комиссариата Брянской области по городу Жуковка, Жуковскому и Клетнянскому районам по профессиональному психологическому отбору, специалист по профессиональному психологическому отбору

пункты 1—4, 8, 9, 11 резервного состава изложить в редакции:

1	Середин А. В.	начальник отделения подготовки, призыва и набора граждан на военную службу по контракту отдела военного комиссариата Брянской области по городу Жуковка, Жуковскому и Клетнянскому районам, председатель комиссии
2	Минина Л. А.	помощник начальника отделения подготовки, призыва и набора граждан на военную службу по контракту отдела военного комиссариата Брянской области по городу Жуковка, Жуковскому и Клетнянскому районам, секретарь комиссии
3	Бирюков Н. К.	руководитель аппарата администрации Жуковского района, представитель администрации
4	Дмитриева Л. В.	помощник начальника отделения подготовки, призыва и набора граждан на военную службу по контракту отдела военного комиссариата Брянской области по городу Жуковка, Жуковскому и Клетнянскому районам, специалист по профессиональному психологическому отбору
8	Позднякова Н. В.	врач-психиатр
9	Прохоренков С. Д.	врач-окулист
11	Прохоренков С. Д.	врач-дерматовенеролог

3. В разделе 14 «Муниципальное образование «Клетнянский район»:
пункты 1—4 основного состава изложить в редакции:

1	Прибыльнов П. И.	начальник отдела военного комиссариата Брянской области по городу Жуковка, Жуковскому и Клетнянскому районам, председатель комиссии
2	Минина Л. А.	помощник начальника отделения подготовки, призыва и набора граждан на военную службу по контракту отдела военного комиссариата Брянской области по городу Жуковка, Жуковскому и Клетнянскому районам, секретарь комиссии

3	Буяков А. И.	глава администрации Клетнянского района, представитель администрации
4	Пилипочкин В. М.	старший помощник начальника отделения подготовки, призыва и набора граждан на военную службу по контракту отдела военного комиссариата Брянской области по городу Жуковка, Жуковскому и Клетнянскому районам по профессиональному психологическому отбору, специалист по профессиональному психологическому отбору

пункты 1—4 резервного состава изложить в редакции:

1	Середин А.В.	начальник отделения подготовки, призыва и набора граждан на военную службу по контракту отдела военного комиссариата Брянской области по городу Жуковка, Жуковскому и Клетнянскому районам, председатель комиссии
2	Тарабина Т. В.	фельдшер отделения подготовки, призыва и набора граждан на военную службу по контракту отдела военного комиссариата Брянской области по городу Жуковка, Жуковскому и Клетнянскому районам, секретарь комиссии
3	Желудова И. А.	заместитель главы администрации Клетнянского района, представитель администрации
4	Дмитриева Л. В.	помощник начальника отделения подготовки, призыва и набора граждан на военную службу по контракту отдела военного комиссариата Брянской области по городу Жуковка, Жуковскому и Клетнянскому районам, специалист по профессиональному психологическому отбору

4. В разделе 15 «Муниципальное образование «Климовский район»:
пункты 1, 2, 4—13 основного состава изложить в редакции:

1	Репников Д. Ю.	начальник отдела военного комиссариата Брянской области по городам Новозыбков, Злынка, Новозыбковскому, Злынковскому и Климовскому районам, председатель комиссии
2	Кожемяко Н. В.	фельдшер отделения подготовки, призыва и набора граждан на военную службу по контракту отдела военного комиссариата Брянской области по городам Новозыбков, Злынка, Новозыбковскому, Злынковскому и Климовскому районам, секретарь комиссии
4	Сафонова С. Н.	старший помощник начальника отделения подготовки, призыва и набора граждан на военную службу по контракту отдела военного комиссариата Брянской области по городам Новозыбков, Злынка, Новозыбковскому, Злынковскому и Климовскому районам по профессиональному психологическому отбору, специалист по профессиональному психологическому отбору
5	Шаповалова И. В.	врач-хирург
6	Суглоб Н. В.	врач-терапевт
7	Орачевский А. В.	врач-невропатолог
8	Гилеп А. С.	врач-психиатр
9	Смирнова О. В.	врач-офтальмолог
10	Шнырев Г. И.	врач-отоларинголог
11	Давыденко Е. В.	врач-дерматолог
12	Шендрик Г. В.	врач-стоматолог
13	Хлус В. Н.	врач-методист ГБУЗ «Новозыбковская ЦРБ», председатель военно-врачебной комиссии

пункты 1, 2, 4—8, 10—13 резервного состава изложить в редакции:

1	Радунцев А. П.	начальник отделения планирования, предназначения, подготовки и учета мобилизационных ресурсов отдела военного комиссариата Брянской области по городам Новозыбков, Злынка, Новозыбковскому, Злынковскому и Климовскому районам, председатель комиссии
2	Быкова С. Г.	фельдшер ГБУЗ «Новозыбковская ЦРБ», секретарь комиссии
4	Ефимова Л. В.	старший помощник начальника отделения подготовки, призыва и набора граждан на военную службу по контракту отдела военного комиссариата Брянской области по городам Новозыбков, Злынка, Новозыбковскому, Злынковскому и Климовскому районам, специалист по профессиональному психологическому отбору
5	Касин В. И.	врач-хирург
6	Снытко В. В.	врач-терапевт
7	Чмурова Н. А.	врач-невропатолог
8	Власова Г. А.	врач-психиатр
10	Шарапо С. М.	врач-отоларинголог
11	Волков В. В.	врач-дерматолог
12	Карасик О. Б.	врач-стоматолог
13	Поплевкина Н. С.	врач-педиатр ГБУЗ «Климовская ЦРБ», председатель военно-врачебной комиссии

5. В разделе 20 «Муниципальное образование «Комаричский район»:

пункты 1, 2, 4 основного состава изложить в редакции:

1	Козельцев Ю. В.	начальник отдела военного комиссариата Брянской области по Комаричскому и Брасовскому районам, председатель комиссии

2	Суворова Е. В.	фельдшер отделения подготовки, призыва и набора граждан на военную службу по контракту отдела военного комиссариата Брянской области по Комаричскому и Брасовскому районам, секретарь комиссии
4	Иваненко Л. И.	старший помощник начальника отделения подготовки, призыва и набора граждан на военную службу по контракту отдела военного комиссариата Брянской области по Комаричскому и Брасовскому районам по профессиональному психологическому отбору, специалист по профессиональному психологическому отбору

пункты 1, 4 резервного состава изложить в редакции:

1	Гуков Н. А.	начальник отделения планирования, предназначения, подготовки и учета мобилизационных ресурсов отдела военного комиссариата Брянской области по Комаричскому и Брасовскому районам, председатель комиссии
4	Климаков А. И.	начальник отделения подготовки, призыва и набора граждан на военную службу по контракту отдела военного комиссариата Брянской области по Комаричскому и Брасовскому районам, специалист по профессиональному психологическому отбору

6. В разделе 22 «Муниципальное образование «город Новозыбков»:
пункты 1, 2, 5 основного состава изложить в редакции:

1	Репников Д. Ю.	начальник отдела военного комиссариата Брянской области по городам Новозыбков, Злынка, Новозыбковскому, Злынковскому и Климовскому районам, председатель комиссии
2	Кожемяко Н. В.	фельдшер отделения подготовки, призыва и набора граждан на военную службу по контракту отдела военного комиссариата Брянской области по городам Новозыбков, Злынка, Новозыбковскому, Злынковскому и Климовскому районам, секретарь комиссии
5	Сафонова С. Н.	старший помощник начальника отделения подготовки, призыва и набора граждан на военную службу по контракту отдела военного комиссариата Брянской области по городам Новозыбков, Злынка, Новозыбковскому, Злынковскому и Климовскому районам по профессиональному психологическому отбору, специалист по профессиональному психологическому отбору

пункты 1, 5 резервного состава изложить в редакции:

1	Радунцев А. П.	начальник отделения планирования, предназначения, подготовки и учета мобилизационных ресурсов отдела военного комиссариата Брянской области по городам Новозыбков, Злынка, Новозыбковскому, Злынковскому и Климовскому районам, председатель комиссии
5	Ефимова Л. В.	старший помощник начальника отделения подготовки, призыва и набора граждан на военную службу по контракту отдела военного комиссариата Брянской области по городам Новозыбков, Злынка, Новозыбковскому, Злынковскому и Климовскому районам, специалист по профессиональному психологическому отбору

7. В разделе 23 «Муниципальное образование «Новозыбковский район»:
пункты 1, 2, 5 основного состава изложить в редакции:

1	Репников Д. Ю.	начальник отдела военного комиссариата Брянской области по городам Новозыбков, Злынка, Новозыбковскому, Злынковскому и Климовскому районам, председатель комиссии
2	Кожемяко Н. В.	фельдшер отделения подготовки, призыва и набора граждан на военную службу по контракту отдела военного комиссариата Брянской области по городам Новозыбков, Злынка, Новозыбковскому, Злынковскому и Климовскому районам, секретарь комиссии
5	Сафонова С. Н.	старший помощник начальника отделения подготовки, призыва и набора граждан на военную службу по контракту отдела военного комиссариата Брянской области по городам Новозыбков, Злынка, Новозыбковскому, Злынковскому и Климовскому районам по профессиональному психологическому отбору, специалист по профессиональному психологическому отбору

пункты 1, 5 резервного состава изложить в редакции:

1	Радунцев А. П.	начальник отделения планирования, предназначения, подготовки и учета мобилизационных ресурсов отдела военного комиссариата Брянской области по городам Новозыбков, Злынка, Новозыбковскому, Злынковскому и Климовскому районам, председатель комиссии
5	Ефимова Л. В.	старший помощник начальника отделения подготовки, призыва и набора граждан на военную службу по контракту отдела военного комиссариата Брянской области по городам Новозыбков, Злынка, Новозыбковскому, Злынковскому и Климовскому районам, специалист по профессиональному психологическому отбору

8. В разделе 24 «Муниципальное образование «Злынковский район»:

пункты 1, 2, 5 основного состава изложить в редакции:

1	Репников Д. Ю.	начальник отдела военного комиссариата Брянской области по городам Новозыбков, Злынка, Новозыбковскому, Злынковскому и Климовскому районам, председатель комиссии
2	Кожемяко Н. В.	фельдшер отделения подготовки, призыва и набора граждан на военную службу по контракту отдела военного комиссариата Брянской области по городам Новозыбков, Злынка, Новозыбковскому, Злынковскому и Климовскому районам, секретарь комиссии

5	Сафонова С. Н.	старший помощник начальника отделения подготовки, призыва и набора граждан на военную службу по контракту отдела военного комиссариата Брянской области по городам Новозыбков, Злынка, Новозыбковскому, Злынковскому и Климовскому районам по профессиональному психологическому отбору, специалист по профессиональному психологическому отбору

пункты 1, 5 резервного состава изложить в редакции:

1	Радунцев А. П.	начальник отделения планирования, предназначения, подготовки и учета мобилизационных ресурсов отдела военного комиссариата Брянской области по городам Новозыбков, Злынка, Новозыбковскому, Злынковскому и Климовскому районам, председатель комиссии
5	Ефимова Л. В.	старший помощник начальника отделения подготовки, призыва и набора граждан на военную службу по контракту отдела военного комиссариата Брянской области по городам Новозыбков, Злынка, Новозыбковскому, Злынковскому и Климовскому районам, специалист по профессиональному психологическому отбору

АДМИНИСТРАЦИЯ БРЯНСКОЙ ОБЛАСТИ
ПОСТАНОВЛЕНИЕ

от 8 февраля 2012 г. **№ 124**

г. Брянск

О внесении изменений в постановление администрации области от 31 июля 2009 года № 794 «Об утверждении административного регламента исполнения управлением ветеринарии Брянской области государственной функции «Приём заявлений и подготовка ходатайств для направления в Федеральную службу по ветеринарному и фитосанитарному надзору Российской Федерации для получения разрешений на ввоз в Российскую Федерацию на территорию Брянской области животных, продукции животного происхождения, лекарственных средств, кормов и кормовых добавок для животных»

С целью приведения в соответствие с действующим законодательством Российской Федерации

ПОСТАНОВЛЯЮ:

1. Внести в постановление администрации области от 31 июля 2009 года № 794 «Об утверждении административного регламента исполнения управлением ветеринарии Брянской области государственной функции «Приём заявлений и подготовка ходатайств для направления в Федеральную службу по ветеринарному и фитосанитарному надзору Российской Федерации для получения разрешений на ввоз в Российскую Федерацию на территорию Брянской области животных, продукции животного происхождения, лекарственных средств, кормов и кормовых добавок для животных» (с учетом изменений, внесенных постановлениями администрации области от 22 октября 2009 года № 1134, от 13 июля 2010 года № 698, от 14 ноября 2011 года № 1026) следующие изменения:

1.1. В преамбуле слова «постановлением администрации области от 29 января 2008 года № 63 «Об утверждении Порядка разработки и утверждения административных регламентов исполнения государственных функций (предоставления государственных услуг)» заменить словами «постановлением администрации области от 6 сентября 2010 года № 917 «Об утверждении Порядка разработки и утверждения административных регламентов исполнения государственных функций (предоставления государственных услуг)».

1.2. В административном регламенте исполнения управлением ветеринарии Брянской области государственной функции «Приём заявлений и подготовка ходатайств для направления в Федеральную службу по ветеринарному и фитосанитарному надзору Российской Федерации для получения разрешений на ввоз в Российскую Федерацию на территорию Брянской области животных, продукции животного происхождения, лекарственных средств, кормов и кормовых добавок для животных», утвержденном вышеуказанным постановлением:

1.2.1. В пункте 1.3 раздела 1 «Общие положения»: абзац шестой изложить в следующей редакции:

«Федеральным законом от 12 апреля 2010 года № 61-ФЗ «Об обращении лекарственных средств» (Собрание законодательства Российской Федерации, 2010 г., № 16, ст. 1815; 2010 г., № 31, ст. 4161; 2010 г., № 42, ст. 5293; 2010 г., № 49, ст. 6409; 2011 г., № 50, ст. 7351)»;

абзац шестнадцатый изложить в следующей редакции: «постановлением администрации области от 6 сентября 2010 года № 917 «Об утверждении Порядка разработки и утверждения административных регламентов исполнения государственных функций (предоставления государственных услуг)» (информационный бюллетень «Официальная Брянщина», № 9, 10 сентября 2010 года; № 9, 15 августа 2011 года)».

1.2.2. В разделе 5 «Порядок обжалования действий (бездействия) и решений, осуществляемых (принятых) в ходе исполнения государственной функции»:

абзац второй пункта 5.4 изложить в следующей редакции: «фамилия, имя, отчество (последнее — при наличии) получателя государственной услуги, почтовый адрес, по которому должны быть направлены ответ, уведомление о переадресации обращения»;

пункт 5.11 изложить в следующей редакции:

«5.11. Ответ на обращение заявителя не дается в случаях, если: не указаны фамилия гражданина, направившего обращение, и почтовый адрес, по которому должен быть направлен ответ;

содержатся нецензурные либо оскорбительные выражения, угрозы жизни, здоровью и имуществу работника управления, а также членов его семьи (о недопустимости злоупотребления правом сообщается гражданину, направившему обращение);

текст не поддается прочтению, о чем в течение семи дней со дня регистрации обращения сообщается гражданину, направившему обращение, если его фамилия и почтовый адрес поддаются прочтению;

ответ по существу поставленного в обращении вопроса не может быть дан без разглашения сведений, составляющих государственную или иную охраняемую федеральным законом тайну (о невозможности дать ответ в связи с недопустимостью разглашения указанных сведений сообщается гражданину, направившему обращение).

В случае, если причины, по которым ответ по существу поставленных в обращении вопросов не мог быть дан, в последующем были устранены, гражданин вправе вновь направить обращение в управление ветеринарии Брянской области».

2. Контроль за исполнением настоящего постановления возложить на заместителя Губернатора Брянской области — председателя комитета по сельскому хозяйству и продовольствию Брянской области Симоненко Н. К.

Губернатор Н. В. ДЕНИН

АДМИНИСТРАЦИЯ БРЯНСКОЙ ОБЛАСТИ
ПОСТАНОВЛЕНИЕ

от 10 февраля 2012 г. **№ 126**

г. Брянск

О снятии карантина по бешенству животных на территории ул. Больше-Свердловской пос. Любохна Любохонского городского поселения Дятьковского района

В связи с истечением срока наложения карантина, установленного постановлением администрации области от 14 декабря 2011 года № 1140 «Об установлении карантина по бешенству животных на территории ул. Больше-Свердловской пос. Любохна Любохонского городского поселения Дятьковского района», проведением мероприятий по ликвидации и профилактике бешенства согласно Ветеринарным правилам от 18 июня 1996 года ВП 13.3. 1103-96, утвержденных Департаментом ветеринарии Министерства сельского хозяйства и продовольствия Российской Федерации, руководствуясь Законом Российской Федерации от 14 мая 1993 года № 4979-1 «О ветеринарии»,

ПОСТАНОВЛЯЮ:

1. Снять карантин по бешенству животных на территории ул. Больше-Свердловской пос. Любохна Любохонского городского поселения Дятьковского района, установленный постановлением администрации области от 14 декабря 2011 года № 1140 «Об установлении карантина по бешенству животных на территории ул. Больше-Свердловской пос. Любохна Любохонского городского поселения Дятьковского района».

2. Постановление администрации области от 14 декабря 2011 года № 1140 «Об установлении карантина по бешенству животных на территории ул. Больше-Свердловской пос. Любохна Любохонского городского поселения Дятьковского района» признать утратившим силу.

3. Действие настоящего постановления распространяется на правоотношения, возникшие с 7 февраля 2012 года.

4. Контроль за исполнением постановления возложить на заместителя Губернатора Брянской области — председателя комитета по сельскому хозяйству и продовольствию Брянской области Симоненко Н. К.

Губернатор Н. В. ДЕНИН

АДМИНИСТРАЦИЯ БРЯНСКОЙ ОБЛАСТИ
ПОСТАНОВЛЕНИЕ

от 10 февраля 2012 г. **№ 128**

г. Брянск

Об отмене постановления администрации области от 2 декабря 2011 года № 1092 «О приобретении земельных участков из земель сельскохозяйственного назначения в собственность Брянской области, расположенных в Погарском и Навлинском районах, в порядке реализации преимущественного права»

В соответствии с Земельным кодексом Российской Федерации, Федеральным законом от 24 июля 2002 года № 101-ФЗ «Об обороте земель сельскохозяйственного назначения», Законом Брянской области от 9 июня 2006 года № 40-З «Об обороте земель сельскохозяйственного назначения в Брянской области», в рамках ведомственной целевой программы «Приобретение земельных участков из земель сельскохозяйственного назначения в собственность Брянской области» на 2011—2013 годы, утвержденной приказом управления имущественных отношений Брянской области от 17 декабря 2010 года № 3533,

ПОСТАНОВЛЯЮ:

1. Отменить постановление администрации области от 2 декабря 2011 года № 1092 «О приобретении земельных участков из земель сельскохозяйственного назначения в собственность Брянской области, расположенных в Погарском и Навлинском районах, в порядке реализации преимущественного права» в связи с отсутствием возможности приобретения земельных участков.

2. Контроль за исполнением настоящего постановления возложить на вице-губернатора Брянской области Касацкого А. И.

Губернатор Н. В. ДЕНИН

АДМИНИСТРАЦИЯ БРЯНСКОЙ ОБЛАСТИ
ПОСТАНОВЛЕНИЕ

от 13 февраля 2012 г. **№ 130**

г. Брянск

О внесении изменения в постановление администрации области от 24 мая 2011 года № 471 «Об организации регулярных перевозок пассажиров автомобильным транспортом на территории Брянской области»

В связи с изменением электронного адреса департамента промышленности, транспорта и связи Брянской области в сети Интернет

ПОСТАНОВЛЯЮ:

1. Внести в Положение о проведении конкурса на право осуществления коммерческих перевозок по межмуниципальным и пригородным маршрутам регулярных перевозок пассажиров автомобильным транспортом на территории Брянской области, утвержденное постановлением администрации области от 24 мая 2011 года № 471 «Об организации регулярных перевозок пассажиров автомобильным транспортом на территории Брянской области», следующее изменение:

в пункте 18 раздела IV слова «http://www.debryansk.ru/~dpromtra» заменить словами «http://www.dpts.bryanskprom.ru».

2. Контроль за исполнением настоящего постановления возложить на заместителя Губернатора Брянской области Кузавлёва Е. Д.

Губернатор Н. В. ДЕНИН

АДМИНИСТРАЦИЯ БРЯНСКОЙ ОБЛАСТИ
ПОСТАНОВЛЕНИЕ

от 13 февраля 2012 г. **№ 131**

г. Брянск

Об утверждении Порядка финансового обеспечения в 2012 году за счет областного бюджета мероприятий по пренатальной (дородовой) диагностике нарушений развития ребенка

В соответствии с постановлением Правительства Российской Федерации от 27 декабря 2010 года № 1141 «О Порядке предоставления субсидий из федерального бюджета бюджетам субъектов Российской Федерации на финансовое обеспечение мероприятий, направленных на проведение пренатальной (дородовой) диагностики нарушений развития ребенка», Законом Брянской области от 19 декабря 2011 года № 131-З «Об областном бюджете на 2012 год и на плановый период 2013 и 2014 годов»

ПОСТАНОВЛЯЮ:

1. Утвердить прилагаемый Порядок финансового обеспечения в 2012 году за счет средств областного бюджета мероприятий по пренатальной (дородовой) диагностике нарушений развития ребенка.

2. Контроль за исполнением настоящего постановления возложить на заместителя Губернатора Брянской области Макарова А. Н.

Губернатор Н. В. ДЕНИН

УТВЕРЖДЕН
постановлением администрации
Брянской области
от 13 февраля 2012 г. № 131

ПОРЯДОК
финансового обеспечения в 2012 году за счет средств областного бюджета мероприятий по пренатальной (дородовой) диагностике нарушений развития ребенка

1. Настоящий Порядок разработан в целях финансового обеспечения в 2012 году расходов за счет областного бюджета на проведение мероприятий по пренатальной (дородовой) диагностике нарушений развития ребенка (далее — пренатальная (дородовая) диагностика).

2. Финансирование мероприятий по пренатальной (дородовой) диагностике осуществляется из областного бюджета в пределах средств, предусмотренных на эти цели Законом Брянской области от 19 декабря 2011 года № 131-З «Об областном бюджете на 2012 год и на плановый период 2013 и 2014 годов» департаменту здравоохранения Брянской области.

3. Главным распорядителем бюджетных средств, выделяемых на проведение мероприятий по пренатальной (дородовой) диагностике, является департамент здравоохранения Брянской области.

4. Департамент здравоохранения Брянской области осуществляет финансовое обеспечение расходов ГАУЗ «Брянский клинико-диагностический центр», участвующего в проведении пренатальной (дородовой) диагностики.

5. Финансовое управление Брянской области выделяет субсидии на проведение мероприятий по пренатальной (дородовой) диагностике в соответствии со сводной бюджетной росписью областного бюджета и утвержденным кассовым планом.

6. Департамент здравоохранения Брянской области выделяет субсидии ГАУЗ «Брянский клинико-диагностический центр» на проведение мероприятий по пренатальной (дородовой) диагностике в соответствии с соглашением о порядке и условиях предоставления субсидий и графиком перечисления субсидий.

7. Учет кассовых операций по использованию целевых средств на проведение мероприятий по пренатальной (дородовой) диагностике осуществляется на расчетном (лицевом) счете ГАУЗ «Брянский клинико-диагностический центр», открытом в кредитной организации (территориальных органах Федерального казначейства или финансовом управлении Брянской области).

8. Государственное автономное учреждение здравоохранения «Брянский клинико-диагностический центр» размещает заказы на проведение закупок расходных материалов в рамках мероприятий по пренатальыой (дородовой) диагностике в соответствии с действующим законодательством.

9. Государственное автономное учреждение здравоохранения «Брянский клинико-диагностический центр» ведет раздельный учет полученных целевых средств.

10. Государственное автономное учреждение здравоохранения «Брянский клинико-диагностический центр» представляет в департамент здравоохранения Брянской области отчет о расходах, источником финансового обеспечения которых является субсидия из областного бюджета на проведение мероприятий по пренатальной (дородовой) диагностике, в сроки и по формам, утвержденным приказом департамента здравоохранения Брянской области.

11. Средства, выделенные на проведение мероприятий по пренатальной (дородовой) диагностике, носят строго целевой характер. В случае использования средств областного бюджета не по целевому назначению соответствующие средства взыскиваются в областной бюджет в порядке, установленном законодательством Российской Федерации.

Остаток средств по итогам года подлежит направлению в соответствии с действующим законодательством.

12. Контроль за целевым использованием средств, направленных на проведение мероприятий по пренатальной (дородовой) диагностике, осуществляет департамент здравоохранения Брянской области.

АДМИНИСТРАЦИЯ БРЯНСКОЙ ОБЛАСТИ
ПОСТАНОВЛЕНИЕ

от 13 февраля 2012 г. **№ 132**

г. Брянск

Об утверждении Порядка финансового обеспечения в 2012 году за счет средств областного бюджета мероприятий, направленных на обследование населения с целью выявления туберкулеза, лечения больных туберкулезом, а также профилактических мероприятий

В соответствии с постановлением Правительства Российской Федерации от 28 декабря 2011 года № 1181 «О финансовом обеспечении за счет бюджетных ассигнований федерального бюджета мероприятий, направленных на обследование населения с целью выявления туберкулеза, лечения больных туберкулезом, а также профилактических мероприятий», Законом Брянской области от 19 декабря 2011 года № 131-З «Об областном бюджете на 2012 год и на плановый период 2013 и 2014 годов»

ПОСТАНОВЛЯЮ:

1. Утвердить прилагаемый Порядок финансового обеспечения в 2012 году за счет средств областного бюджета мероприятий, направленных на обследование населения с целью выявления туберкулеза, лечения больных туберкулезом, а также профилактических мероприятий.

2. Контроль за исполнением настоящего постановления возложить на заместителя Губернатора Брянской области Макарова А. Н.

Губернатор Н. В. ДЕНИН

УТВЕРЖДЕН
постановлением администрации
Брянской области
от 13 февраля 2012 г. № 132

ПОРЯДОК
финансового обеспечения в 2012 году за счет средств областного бюджета мероприятий, направленных на обследование населения с целью выявления туберкулеза, лечения больных туберкулезом, а также профилактических мероприятий

1. Настоящий Порядок разработан в целях финансового обеспечения в 2012 году расходов за счет средств областного бюджета на проведение мероприятий, направленных на обследование населения с целью выявления туберкулеза, лечения больных туберкулезом, а также профилактических мероприятий.

2. Финансирование мероприятий, направленных на обследование населения с целью выявления туберкулеза, лечения больных туберкулезом, а также профилактических мероприятий, осуществляется из областного бюджета в пределах средств, предусмотренных на эти цели Законом Брянской области от 19 декабря 2011 года № 131-З «Об областном бюджете на 2012 год и на плановый период 2013 и 2014 годов» департаменту здравоохранения Брянской области.

3. Главным распорядителем бюджетных средств, выделяемых на проведение мероприятий, направленных на обследование населения с целью выявления туберкулеза, лечения больных туберкулезом, а также профилактических мероприятий, является департамент здравоохранения Брянской области.

4. Департамент здравоохранения Брянской области осуществляет финансовое обеспечение расходов ГБУЗ «Брянский областной противотуберкулезный диспансер», участвующего в выполнении мероприятий, направленных на обследование населения с целью выявления туберкулеза, лечения больных туберкулезом, а также профилактических мероприятий.

5. Финансовое управление Брянской области выделяет субсидии на выполнение мероприятий, направленных на обследование населения с целью выявления туберкулеза, лечения больных туберкулезом, а также профилактических мероприятий, в соответствии со сводной бюджетной росписью областного бюджета и утвержденным кассовым планом.

6. Департамент здравоохранения Брянской области выделяет субсидии ГБУЗ «Брянский областной противотуберкулезный диспансер» в соответствии с соглашениями о порядке и условиях предоставления субсидий и графиком перечисления субсидий.

7. Учет кассовых операций по использованию целевых средств на выполнение мероприятий, направленных на обследование населения с. целью выявления туберкулеза, лечения больных туберкулезом, а также профилактических мероприятий, осуществляется на лицевых счетах, открытых в территориальных органах Федерального казначейства или финансовом управлении Брянской области.

8. Государственное бюджетное учреждение здравоохранения «Брянский областной противотуберкулезный диспансер» размещает заказы на приобретение оборудования в рамках мероприятий, направленных на обследование населения с целью выявления туберкулеза, лечения больных туберкулезом, а также профилактических мероприятий, в соответствии с действующим законодательством, заключает договоры и осуществляет денежные расчеты с поставщиками.

9. Государственное бюджетное учреждение здравоохранения «Брянский областной противотуберкулезный диспансер» ведет раздельный учет полученных целевых средств.

10. Государственное бюджетное учреждение здравоохранения «Брянский областной противотуберкулезный диспансер» представляет в департамент здравоохранения Брянской области отчет о расходах, источником финансового обеспечения которых является субсидия из областного бюджета на проведение мероприятий, направленных на обследование населения с целью выявления туберкулеза, лечения больных туберкулезом, а также профилактических мероприятий, в сроки и по формам, утвержденным приказом департамента здравоохранения Брянской области.

11. Средства, выделенные на проведение мероприятий, направленных на обследование населения с целью выявления туберкулеза, лечения больных туберкулезом, а также профилактических мероприятий, носят строго целевой характер. В случае использования средств областного бюджета не по целевому назначению соответствующие средства взыскиваются в областной бюджет в порядке, установленном законодательством Российской Федерации.

Остаток средств по итогам года подлежит направлению в соответствии с действующим законодательством.

12. Контроль за целевым использованием средств, выделенных на проведение мероприятий, направленных на обследование населения с целью выявления туберкулеза, лечения больных туберкулезом, а также профилактических мероприятий, осуществляет департамент здравоохранения Брянской области.

АДМИНИСТРАЦИЯ БРЯНСКОЙ ОБЛАСТИ
ПОСТАНОВЛЕНИЕ

от 13 февраля 2012 г. **№ 133**

г. Брянск

Об утверждении Порядка финансового обеспечения в 2012 году за счет средств областного бюджета закупок оборудования и расходных материалов для неонатального и аудиологического скрининга

В соответствии с постановлением Правительства Российской Федерации от 27 декабря 2010 года № 1140 «О Порядке предоставления субсидий из федерального бюджета бюджетам субъектов Российской Федерации на закупку оборудования и расходных материалов для неонатального и аудилогического скрининга в учреждениях государственной и муниципальной систем здравоохранения», Законом Брянской области от 19 декабря 2011 года № 131-З «Об областном бюджете на 2012 год и на плановый период 2013 и 2014 годов»

ПОСТАНОВЛЯЮ:

1. Утвердить прилагаемый Порядок финансового обеспечения в 2012 году за счет средств областного бюджета закупок оборудования и расходных материалов для неонатального и аудиологического скрининга.

2. Контроль за исполнением настоящего постановления возложить на заместителя Губернатора Брянской области Макарова А. Н.

Губернатор Н. В. ДЕНИН

УТВЕРЖДЕН
постановлением администрации
Брянской области
от 13 февраля 2012 г. № 133

ПОРЯДОК
финансового обеспечения в 2012 году за счет средств областного бюджета закупок оборудования и расходных материалов для неонатального и аудиологического скрининга

1. Настоящий Порядок разработан в целях финансового обеспечения в 2012 году за счет средств областного бюджета закупок оборудования и расходных материалов для неонатального и аудиологического скрининга.

2. Финансирование закупок оборудования и расходных материалов для неонатального и аудиологического скрининга осуществляется из областного бюджета в пределах средств, предусмотренных на эти цели Законом Брянской области от 19 декабря

2011 года № 131-З «Об областном бюджете на 2012 год и на плановый период 2013 и 2014 годов» департаменту здравоохранения Брянской области.

3. Главным распорядителем бюджетных средств, выделяемых на проведение закупок оборудования и расходных материалов для неонатального и аудиологического скрининга, является департамент здравоохранения Брянской области.

4. Департамент здравоохранения Брянской области осуществляет финансовое обеспечение расходов следующих учреждений здравоохранения, участвующих в проведении:

неонатального скрининга — ГАУЗ «Брянский клинико-диагностический центр»;

аудиологического скрининга — ГБУЗ «Комаричская центральная районная больница».

5. Финансовое управление Брянской области выделяет субсидии на осуществление закупок оборудования и расходных материалов для неонатального и аудиологического скрининга в соответствии со сводной бюджетной росписью областного бюджета и утвержденным кассовым планом.

6. Департамент здравоохранения Брянской области выделяет субсидии государственным учреждениям здравоохранения, перечисленным в пункте 4 настоящего Порядка, в соответствии с соглашениями о порядке и условиях предоставления субсидий и графиками перечисления субсидий.

7. Учет кассовых операций по использованию целевых средств на проведение закупок оборудования и расходных материалов для неонатального и аудиологического скрининга осуществляется на лицевых счетах государственных бюджетных учреждений здравоохранения, открытых в территориальных органах Федерального казначейства или финансовом управлении Брянской области, и расчетном (лицевом) счете государственного автономного учреждения здравоохранения, открытом в кредитной организации (территориальных органах Федерального казначейства или финансовом управлении Брянской области).

8. Государственные бюджетные учреждения здравоохранения размещают заказы на проведение закупок оборудования и расходных материалов для неонатального и аудиологического скрининга в соответствии с действующим законодательством, заключают договоры и осуществляют денежные расчеты с поставщиками.

9. Государственные учреждения здравоохранения ведут раздельный учет полученных целевых средств.

10. Государственные учреждения здравоохранения представляют в департамент здравоохранения Брянской области отчет о расходах, источником финансового обеспечения которых являются субсидии из областного бюджета на проведение закупок оборудования и расходных материалов для неонатального и аудиологического скрининга, в сроки и по формам, утвержденным приказом департамента здравоохранения Брянской области.

11. Средства, выделенные на проведение закупок оборудования и расходных материалов для неонатального и аудиологического скрининга, носят строго целевой характер. В случае использования средств областного бюджета не по целевому назначению соответствующие средства взыскиваются в областной бюджет в порядке, установленном законодательством Российской Федерации.

Остаток средств по итогам года подлежит направлению в соответствии с действующим законодательством.

12. Контроль за целевым использованием средств, направленных на проведение закупок оборудования и расходных материалов для неонатального и аудиологического скрининга, осуществляет департамент здравоохранения Брянской области.

АДМИНИСТРАЦИЯ БРЯНСКОЙ ОБЛАСТИ
ПОСТАНОВЛЕНИЕ

от 13 февраля 2012 г. **№ 134**

г. Брянск

Об утверждении Порядка финансового обеспечения в 2012 году за счет средств областного бюджета мероприятий, направленных на совершенствование медицинской помощи больным с сосудистыми заболеваниями

В соответствии с постановлением Правительства Российской Федерации от 26 декабря 2011 года № 1152 «О порядке предоставления и распределения субсидий из федерального бюджета бюджетам субъектов Российской Федерации на софинансирование расходных обязательств субъектов Российской Федерации, связанных с реализацией мероприятий, направленных на совершенствование медицинской помощи больным с сосудистыми заболеваниями», Законом Брянской области от 19 декабря 2011 года № 131-З «Об областном бюджете на 2012 год и на плановый период 2013 и 2014 годов»

ПОСТАНОВЛЯЮ:

1. Утвердить прилагаемый Порядок финансового обеспечения в 2012 году за счет средств областного бюджета мероприятий, направленных на совершенствование медицинской помощи больным с сосудистыми заболеваниями.

2. Контроль за исполнением настоящего постановления возложить на заместителя Губернатора Брянской области Макарова А. Н.

Губернатор Н. В. ДЕНИН

УТВЕРЖДЕН
постановлением администрации
Брянской области
от 13 февраля 2012 г. № 134

ПОРЯДОК
финансового обеспечения в 2012 году за счет средств областного бюджета мероприятий, направленных на совершенствование медицинской помощи больным с сосудистыми заболеваниями

1. Настоящий Порядок разработан в целях финансового обеспечения в 2012 году расходов за счет средств областного бюджета на проведение мероприятий, направленных на совершенствование медицинской помощи больным с сосудистыми заболеваниями.

2. Финансирование мероприятий, направленных на совершенствование медицинской помощи больным с сосудистыми заболеваниями, осуществляется из областного бюджета в пределах средств, предусмотренных на эти цели Законом Брянской области от 19 декабря 2011 года № 131-З «Об областном бюджете на 2012 год и на плановый период 2013 и 2014 годов» департаменту здравоохранения Брянской области.

3. Главным распорядителем бюджетных средств, выделяемых на проведение мероприятий, направленных на совершенствование медицинской помощи больным с сосудистыми заболеваниями, является департамент здравоохранения Брянской области.

4. Департамент здравоохранения Брянской области осуществляет финансовое обеспечение расходов следующих учреждений, участвующих в выполнении мероприятий, направленных на совершенствование медицинской помощи больным с сосудистыми заболеваниями:

ГБУЗ «Брянская областная больница № 1»;

ГБУЗ «Брянская городская больница № 1»;

ГБУЗ «Клинцовская центральная районная больница»;

ГБУЗ «Жуковская центральная районная больница»;

ГБУЗ «Почепская центральная районная больница».

5. Финансовое управление Брянской области выделяет субсидии на выполнение мероприятий, направленных на совершенствование медицинской помощи больным с сосудистыми заболеваниями, в соответствии со сводной бюджетной росписью областного бюджета и утвержденным кассовым планом.

6. Департамент здравоохранения Брянской области выделяет субсидии государственным учреждениям здравоохранения в соответствии с соглашениями о порядке и условиях предоставления субсидий и графиком перечисления субсидий.

7. Учет кассовых операций по использованию целевых средств на выполнение мероприятий, направленных на совершенствование медицинской помощи больным с сосудистыми заболеваниями, осуществляется на лицевых счетах, открытых в территориальных органах Федерального казначейства или финансовом управлении Брянской области.

8. Государственные учреждения здравоохранения размещают заказы на приобретение оборудования в рамках мероприятий, направленных на совершенствование медицинской помощи больным с сосудистыми заболеваниями, в соответствии с действующим законодательством, заключают договоры и осуществляют денежные расчеты с поставщиками.

9. Государственные учреждения здравоохранения ведут раздельный учет полученных целевых средств.

10. Государственные учреждения здравоохранения представляют в департамент здравоохранения Брянской области отчет о расходах, источником финансового обеспечения которых является субсидия из областного бюджета на проведение мероприятий, направленных на совершенствование медицинской помощи больным с сосудистыми заболеваниями, в сроки и по формам, утвержденным приказом департамента здравоохранения Брянской области.

11. Средства, выделенные на проведение мероприятий, направленных на совершенствование медицинской помощи больным с сосудистыми заболеваниями, носят строго целевой характер. В случае использования средств областного бюджета не по целевому назначению соответствующие средства взыскиваются в областной бюджет в порядке, установленном законодательством Российской Федерации.

Остаток средств по итогам года подлежит направлению в соответствии с действующим законодательством.

12. Контроль за целевым использованием средств, выделенных на проведение мероприятий, направленных на совершенствование медицинской помощи больным с сосудистыми заболеваниями, осуществляет департамент здравоохранения Брянской области.

АДМИНИСТРАЦИЯ БРЯНСКОЙ ОБЛАСТИ
ПОСТАНОВЛЕНИЕ

от 13 февраля 2012 г. **№ 135**

г. Брянск

Об утверждении Порядка финансового обеспечения в 2012 году за счет средств областного бюджета закупок диагностических средств для выявления и мониторинга лечения лиц, инфицированных вирусами иммунодефицита человека и гепатитов В и С

В соответствии с постановлением Правительства Российской Федерации от 31 декабря 2010 года № 1236 «О финансовом обеспечении закупок диагностических средств и антивирусных препаратов для профилактики, выявления, мониторинга лечения и лечения лиц, инфицированных вирусами иммунодефицита человека и гепатитов В и С», Законом Брянской области от 19 декабря 2011 года № 131-З «Об областном бюджете на 2012 год и на плановый период 2013 и 2014 годов»

ПОСТАНОВЛЯЮ:

1. Утвердить прилагаемый Порядок финансового обеспечения в 2012 году за счет средств областного бюджета закупок диагностических средств для выявления и мониторинга лечения лиц, инфицированных вирусами иммунодефицита человека и гепатитов В и С.

2. Контроль за исполнением настоящего постановления возложить на заместителя Губернатора Брянской области Макарова А. Н.

Губернатор Н. В. ДЕНИН

УТВЕРЖДЕН
постановлением администрации
Брянской области
от 13 февраля 2012 г. № 135

ПОРЯДОК
финансового обеспечения в 2012 году за счет средств областного бюджета закупок диагностических средств для выявления и мониторинга лечения лиц, инфицированных вирусами иммунодефицита человека и гепатитов В и С

1. Настоящий Порядок разработан в целях финансового обеспечения в 2012 году расходов за счет областного бюджета на проведение закупок диагностических средств для выявления и мониторинга лечения лиц, инфицированных вирусами иммунодефицита человека и гепатитов В и С (далее — закупки диагностических средств).

2. Финансирование закупок диагностических средств осуществляется из областного бюджета в пределах средств, предусмотренных на эти цели Законом Брянской области от 19 декабря 2011 года № 131-З «Об областном бюджете на 2012 год и на плановый период 2013 и 2014 годов» департаменту здравоохранения Брянской области.

3. Главным распорядителем бюджетных средств, выделяемых на проведение закупок диагностических средств, является департамент здравоохранения Брянской области.

4. Департамент здравоохранения Брянской области осуществляет финансовое обеспечение расходов государственного бюджетного учреждения здравоохранения «Центр по профилактике и борьбе со СПИД и инфекционными заболеваниями Брянской области» (далее — ГБУЗ «Центр по профилактике и борьбе со СПИД и инфекционными заболеваниями Брянской области») по выявлению и мониторингу лечения лиц, инфицированных вирусами иммунодефицита человека и гепатитов В и С.

5. Финансовое управление Брянской области выделяет субсидии на финансирование закупок диагностических средств в соответствии со сводной бюджетной росписью областного бюджета и утвержденным кассовым планом.

6. Департамент здравоохранения Брянской области выделяет субсидии ГБУЗ «Центр по профилактике и борьбе со СПИД и инфекционными заболеваниями Брянской области» на проведение закупок диагностических средств в соответствии с соглашением о порядке и условиях предоставления субсидий и графиком перечисления субсидий.

7. Учет кассовых операций по использованию целевых средств на проведение закупок диагностических средств осуществляется на лицевом счете ГБУЗ «Центр по профилактике и борьбе со СПИД и инфекционными заболеваниями Брянской области», открытом в территориальном органе Федерального казначейства или финансовом управлении Брянской области.

8. Государственное бюджетное учреждение здравоохранения «Центр по профилактике и борьбе со СПИД и инфекционными заболеваниями Брянской области» размещает заказы на проведение закупок диагностических средств в соответствии с действующим, законодательством, заключает договоры и осуществляет денежные расчеты с поставщиками.

9. Государственное бюджетное учреждение здравоохранения «Центр по профилактике и борьбе со СПИД и инфекционными заболеваниями Брянской области» ведет раздельный учет полученных целевых средств.

10. Государственное бюджетное учреждение здравоохранения «Центр по профилактике и борьбе со СПИД и инфекционными заболеваниями Брянской области» представляет в департамент здравоохранения Брянской области отчет о расходах, источником финансового обеспечения которых является субсидия из областного бюджета на закупки диагностических средств для выявления и мониторинга лечения лиц, инфицированных вирусами иммунодефицита человека и гепатитов В и С, в сроки и по формам, утвержденным приказом департамента здравоохранения Брянской области.

11. Средства, выделенные на закупки диагностических средств, носят строго целевой характер. В случае использования средств областного бюджета не по целевому назначению соответствующие средства взыскиваются в областной бюджет в порядке, установленном законодательством Российской Федерации.

Остаток средств по итогам года подлежит направлению в соответствии с действующим законодательством.

12. Контроль за целевым использованием средств, направленных на закупки диагностических средств для выявления и мониторинга лечения лиц, инфицированных вирусами иммунодефицита человека и гепатитов В и С, осуществляет департамент здравоохранения Брянской области.

АДМИНИСТРАЦИЯ БРЯНСКОЙ ОБЛАСТИ
ПОСТАНОВЛЕНИЕ

от 13 февраля 2012 г. **№ 136**

г. Брянск

Об установлении ограничительных мероприятий (карантина) на территории охотхозяйства ООО «Родник» Клинцовского района

В соответствии со ст. 17 Закона Российской Федерации от 14 мая 1993 года № 4979-1 «О ветеринарии», приказом Минсельхоза России от 9 марта 2011 года № 62 «Об утверждении перечня заразных и иных болезней животных», Инструкцией о мероприятиях по предупреждению и ликвидации классической чумы свиней, утвержденной Главным управлением ветеринарии Минсельхоза России 30 марта 1990 года, на основании представления начальника управления ветеринарии Брянской области от 9 февраля 2012 года № 17-289

ПОСТАНОВЛЯЮ:

1. Установить ограничительные мероприятия (карантин) по классической чуме свиней (КЧС) на территории охотхозяйства ООО «Родник» (далее — охотхозяйство), расположенного на территории Клинцовского района (далее — неблагополучный пункт), на период до завершения карантинных мероприятий в неблагополучном пункте.

2. Считать:

очагом КЧС — вольеры для содержания и доращивания диких свиней на территории административно-хозяйственного комплекса неблагополучного пункта;

карантинируемой территорией — территорию, примыкающую к неблагополучному пункту и ограниченную рекой Ипуть, рекой Унеча и автодорогой Клинцы — Сураж;

угрожаемой территорией — населенные пункты Песчанка, Березовка и Субовичи, расположенные или примыкающие к охотхозяйству, и для дикого кабана 30 кв. км территории охотхозяйства.

3. Запретить на период действия карантина:

1) вывоз и ввоз диких кабанов, вывоз кормов, оборудования и инвентаря, доступ посторонних лиц на указанную территорию;

2) все виды охоты, отстрел диких кабанов без разрешения ветеринарного врача, разделку туш кабанов на месте отстрела;

3) вывоз из охотхозяйства сырого мяса диких кабанов без разрешения ветеринарной службы;

4) выезд из карантинируемой зоны любого вида транспорта без дезинфекционной обработки, выход обслуживающего персонала охотхозяйства из эпизоотического очага болезни в рабочей одежде и спецобуви без санитарной обработки;

5) любые хозяйственные связи охотхозяйства с охотничьими хозяйствами, расположенными на территории Брянской области.

4. Утвердить прилагаемый план мероприятий по ликвидации эпизоотического очага по классической чуме свиней на территории неблагополучного пункта.

5. Управлению ветеринарии Брянской области координировать проведение мероприятий по ликвидации болезни и недопущению ее распространения.

6. Действие настоящего постановления распространяется на правоотношения, возникшие с 8 февраля 2012 года.

7. Контроль за исполнением постановления возложить на заместителя Губернатора Брянской области — председателя комитета по сельскому хозяйству и продовольствию Брянской области Симоненко Н. К.

Губернатор Н. В. ДЕНИН

УТВЕРЖДЕН
постановлением администрации
Брянской области
от 13 февраля 2012 г. № 136

ПЛАН
мероприятий по ликвидации эпизоотического очага по классической чуме свиней на территории охотхозяйства ООО «Родник»

№ п. п.	Наименование мероприятия	Исполнители	Срок исполнения
1	2	3	4
	1. Организационные мероприятия		
1.1	Проведение эпизоотологического обследования эпизоотического очага и неблагополучного пункта, определение границы угрожаемой зоны	управление ветеринарии Брянской области	до 10.02.2012
1.2	Информирование население Клинцовского района о факте возникновения очага заболевания диких кабанов классической чумой свиней (далее — КЧС)	государственное бюджетное учреждение Брянской области «Клинцовская районная станция по борьбе с болезнями животных» (далее — Клинцовская райСББЖ)	до 10.02.2012
1.3	Обеспечение оперативного обмена информацией обо всех случаях подозрения на КЧС	Клинцовская райСББЖ	немедленно
1.4	Проведение среди населения Клинцовского района разъяснительной работы об опасности заболевания КЧС и мерах его предупреждения	управление ветеринарии Брянской области, органы местного самоуправления муниципального образования «Клинцовский район» (по согласованию)	до 15.02.2012
1.5	На территории охотхозяйства: осуществление ежедневного мониторинга подкормочных площадок и мест концентрации кабанов; проведение регулярных наблюдений за физиологическим состоянием кабанов; немедленное информирование Клинцовской райСББЖ обо всех случаях обнаружения трупов кабанов	руководитель охотхозяйства, управление по охране, контролю и регулированию использования объектов животного мира и водных биологических ресурсов Брянской области	на период карантина
1.6	Для исключения миграции кабанов за пределы границ неблагополучного пункта проведение активных биотехнологических мероприятий (прикормка) непосредственно в очаге КЧС	руководитель охотхозяйства, управление по охране, контролю и регулированию использования объектов животного мира и водных биологических ресурсов Брянской области	на период карантина
1.7	Проведение профилактической вакцинации свинопоголовья в ЛПХ граждан на угрожаемой территории с учетом сроков предыдущей иммунизации	Клинцовская райСББЖ	немедленно
1.8	Уничтожение согласно существующим ветеринарно-санитарным правилам трупов кабанов, павших от чумы	управление по охране, контролю и регулированию использования объектов животного мира и водных биологических ресурсов Брянской области	немедленно

Продолжение таблицы

1	2	3	4
1.9	Установление ветеринарного надзора за всеми хозяйствами и дворами, проведение учета и клинического осмотра всех свиней, запрет их перегруппировки без разрешения ветеринарных специалистов на территории, угрожаемой по КЧС	Клинцовская райСББЖ, органы местного самоуправления муниципального образования «Клинцовский район» (по согласованию)	до снятия карантина
2. Снятие карантина			
	Направление представления в управление ветеринарии Брянской области о снятии карантина по КЧС	Клинцовская райСББЖ	через 30 дней после последнего случая заболевания, падежа или убоя больных свиней

АДМИНИСТРАЦИЯ БРЯНСКОЙ ОБЛАСТИ
ПОСТАНОВЛЕНИЕ

от 13 февраля 2012 г. **№ 137**

г. Брянск

О признании утратившими силу постановлений администрации области

В соответствии со статьей 37 Закона Брянской области от 3 ноября 1997 года № 28-З «О законах и иных нормативных правовых актах Брянской области»

ПОСТАНОВЛЯЮ:

1. В связи с принятием постановления администрации области от 25 апреля 2011 года № 382 «Об утверждении программы «Комплексное развитие отрасли картофелеводства в Брянской области» (2011—2015 годы)» признать утратившими силу постановления администрации области:

от 29 января 2008 года № 69 «Об утверждении областной целевой программы «Возрождение и развитие картофелеводства в Брянской области» (2008—2012 годы)»;

от 10 апреля 2008 года № 329 «О внесении изменений в постановление администрации области от 29 января 2008 года № 69 «Об утверждении областной целевой программы «Возрождение и развитие отрасли картофелеводства в Брянской области» (2008—2012 годы)»;

от 6 августа 2008 года № 750 «О внесении изменений в программные мероприятия и размеры их финансирования областной целевой программы «Возрождение и развитие картофелеводства в Брянской области» (2008—2012 годы) на 2008 год»;

от 26 декабря 2008 года № 1233 «О внесении изменений в программные мероприятия и размеры их финансирования областной целевой программы «Возрождение и развитие картофелеводства в Брянской области» (2008—2012 годы)» на 2009—2011 годы»;

от 31 июля 2009 года № 792 «О внесении изменений в постановление администрации области от 29 января 2008 года № 69 «Об утверждении областной целевой программы «Возрождение и развитие картофелеводства в Брянской области» (2008—2012 годы)».

2. Контроль за исполнением настоящего постановления возложить на заместителя Губернатора Брянской области — председателя комитета по сельскому хозяйству и продовольствию Брянской области Симоненко Н. К.

Губернатор Н. В. ДЕНИН

АДМИНИСТРАЦИЯ БРЯНСКОЙ ОБЛАСТИ
ПОСТАНОВЛЕНИЕ

от 13 февраля 2012 г. **№ 138**

г. Брянск

О включении земельного участка площадью 147000 кв. м в границы населенного пункта Жары Навлинского района и изменении вида разрешенного использования данного земельного участка

Рассмотрев представленные материалы, руководствуясь Земельным кодексом Российской Федерации, статьей 4.1 Федерального закона от 29 декабря 2004 года № 191-ФЗ «О введении в действие Градостроительного кодекса Российской Федерации», Законом Брянской области от 11 июня 2008 года № 51-З «О порядке подготовки и принятия решений о включении земельных участков в границы населенных пунктов либо исключении земельных участков из границ населенных пунктов и об установлении или изменении видов разрешенного использования данных земельных участков»,

ПОСТАНОВЛЯЮ:

1. Включить земельный участок площадью 147000 кв. м, кадастровый номер 32:17:230102:263, в границы населенного пункта Жары Навлинского района Брянской области.

2. Перевести указанный земельный участок из категории земель сельскохозяйственного назначения в категорию земель населенных пунктов с изменением разрешенного вида использования под индивидуальное жилищное строительство.

3. Направить копию данного постановления в федеральный орган исполнительной власти, уполномоченный на осуществление государственного кадастрового учета недвижимого имущества и ведение государственного кадастра недвижимости.

4. Настоящее постановление опубликовать в средствах массовой информации.

5. Контроль за исполнением постановления возложить на временно исполняющего обязанности заместителя Губернатора Брянской области Жигунова А. М.

Губернатор Н. В. ДЕНИН

АДМИНИСТРАЦИЯ БРЯНСКОЙ ОБЛАСТИ
ПОСТАНОВЛЕНИЕ

от 13 февраля 2012 г. **№ 139**

г. Брянск

О включении земельного участка площадью 2598 кв. м в границы населенного пункта Житня Почепского района и изменении вида разрешенного использования данного земельного участка

Рассмотрев представленные материалы, руководствуясь Земельным кодексом Российской Федерации, статьей 4.1 Федерального закона от 29 декабря 2004 года № 191-ФЗ «О введении в действие Градостроительного кодекса Российской Федерации», Законом Брянской области от 11 июня 2008 года № 51-З «О порядке подготовки и принятия решений о включении земельных участков в границы населенных пунктов либо исключении земельных участков из границ населенных пунктов и об установлении или изменении видов разрешенного использования данных земельных участков»,

ПОСТАНОВЛЯЮ:

1. Включить земельный участок площадью 2598 кв. м, кадастровый номер 32:20:0200104:227, в границы населенного пункта Житня Почепского района Брянской области.

2. Перевести указанный земельный участок из категории земель сельскохозяйственного назначения в категорию земель населенных пунктов с изменением разрешенного вида использования под индивидуальное жилищное строительство.

3. Направить копию данного постановления в федеральный орган исполнительной власти, уполномоченный на осуществление государственного кадастрового учета недвижимого имущества и ведение государственного кадастра недвижимости.

4. Настоящее постановление опубликовать в средствах массовой информации.

5. Контроль за исполнением постановления возложить на временно исполняющего обязанности заместителя Губернатора Брянской области Жигунова А. М.

Губернатор Н. В. ДЕНИН

АДМИНИСТРАЦИЯ БРЯНСКОЙ ОБЛАСТИ
ПОСТАНОВЛЕНИЕ

от 14 февраля 2012 г. **№ 140**

г. Брянск

О единовременной компенсационной выплате медицинским работникам, прибывшим на работу в сельскую местность в 2011—2012 годах

В соответствии с частями 12.1—12.4 статьи 51 Федерального закона от 29 ноября 2010 года № 326-ФЗ «Об обязательном медицинском страховании в Российской Федерации», на основании распоряжения Правительства Российской Федерации от 22 декабря 2011 года № 2329-р

ПОСТАНОВЛЯЮ:

1. Определить департамент здравоохранения Брянской области уполномоченным органом исполнительной власти Брянской области на предоставление единовременной компенсационной выплаты в размере одного миллиона рублей медицинским работникам в возрасте до 35 лет, прибывшим в 2011—2012 годах после окончания образовательного учреждения высшего профессионального образования на работу в сельский населенный пункт или переехавшим на работу в сельский населенный пункт из другого населенного пункта (далее — медицинские работники, прибывшие на работу в сельскую местность в 2011—2012 годах).

2. Обязать департамент здравоохранения Брянской области в срок до 15 числа месяца, предшествующего месяцу, в котором осуществляются единовременные компенсационные выплаты медицинским работникам, прибывшим на работу в сельскую местность в 2011—2012 годах, представлять в Федеральный фонд обязательного медицинского страхования заявки на получение иных межбюджетных трансфертов, предусмотренных частью 12.1 статьи 51 Федерального закона от 29 ноября 2010 года № 326-ФЗ «Об обязательном медицинском страховании в Российской Федерации», по форме, установленной Федеральным фондом обязательного медицинского страхования.

3. Утвердить прилагаемый Порядок предоставления единовременной компенсационной выплаты медицинским работникам, прибывшим на работу в сельскую местность в 2011—2012 годах.

4. Настоящее постановление вступает в силу с момента его официального опубликования.

5. Контроль за исполнением постановления возложить на заместителя Губернатора Брянской области Макарова А. Н.

Губернатор Н. В. ДЕНИН

УТВЕРЖДЕН
постановлением администрации
Брянской области
от 14 февраля 2011 г. № 140

ПОРЯДОК
предоставления единовременной компенсационной выплаты медицинским работникам, прибывшим на работу в сельскую местность в 2011—2012 годах

1. Порядок предоставления единовременной компенсационной выплаты медицинским работникам, прибывшим на работу в сельскую местность в 2011—2012 годах, (далее — Порядок) определяет процедуру предоставления единовременной компенсационной выплаты медицинским работникам в возрасте до 35 лет, прибывшим в 2011—2012 годах после окончания образовательного учреждения высшего профессионального образования на работу в сельский населенный пункт или переехавшим на работу в сельский населенный пункт из другого населенного пункта (далее — медицинские работники) и заключившим с департаментом здравоохранения Брянской области договор о предоставлении единовременной компенсационной выплаты.

Форма договора утверждается приказом департамента здравоохранения Брянской области.

2. Предоставление единовременной компенсационной выплаты медицинским работникам производится департаментом здравоохранения Брянской области на основании приказа в течение 30 дней со дня заключения договора из расчета один миллион рублей на одного медицинского работника за счет средств иных межбюджетных трансфертов, предоставляемых из бюджета Федерального фонда обязательного медицинского страхования бюджету территориального фонда обязательного медицинского страхования Брянской области для последующего их перечисления в областной бюджет Брянской области.

3. Договор заключается департаментом здравоохранения Брянской области при условии представления медицинским работником следующих документов:

заявления;

копии трудового договора, заключенного между руководителем государственного лечебно-профилактического учреждения и медицинским работником, предусматривающего обязанность медицинского работника отработать в течение пяти лет по основному месту работы на условиях нормальной продолжительности рабочего времени, установленной трудовым законодательством для данной категории работников;

копии документов государственного образца о высшем профессиональном образовании медицинского работника;

копии документа — государственного образца о послевузовском профессиональном образовании (интернатуре, ординатуре);

копии паспорта или иного документа, удостоверяющего личность;

копии трудовой книжки;

банковских реквизитов для перечисления единовременной компенсационной выплаты медицинскому работнику.

Копии документов, указанные в настоящем пункте, должны быть заверены печатью государственного учреждения здравоохранения, подписью руководителя государственного учреждения здравоохранения, заключившего трудовой договор с медицинским работником.

4. Заявление с документами, перечисленными в пункте 3 настоящего Порядка, регистрируется департаментом здравоохранения Брянской области в день подачи и направляется на рассмотрение комиссии.

Состав комиссии, порядок ее работы определяются приказом департамента здравоохранения Брянской области.

Решение комиссии оформляется протоколом. Департамент здравоохранения Брянской области в 20-дневный срок с момента подачи заявления принимает решение о назначении или об отказе в назначении единовременной компенсационной выплаты.

Основаниями для отказа являются:

представление заявителем неполного пакета документов, указанного в пункте 3 настоящего Порядка;

представление заявителем недостоверных сведений.

5. Государственное учреждение здравоохранения уведомляет департамент здравоохранения Брянской области о расторжении трудового договора с медицинским работником не позднее следующего дня за днем увольнения с указанием основания прекращения трудового договора.

6. В случае расторжения трудового договора до истечения пятилетнего срока работы произведенная единовременная компенсационная выплата возмещается медицинским работником добровольно или взыскивается в судебном порядке с даты прекращения трудового договора, пропорционально неотработанному медицинским работником периоду (за исключением случаев прекращения трудового договора по основаниям, предусмотренным пунктом 8 части первой статьи 77, пунктами 1, 2 и 4 части первой статьи 81, пунктами 1, 2, 5, 6 и 7 части первой статьи 83 Трудового кодекса Российской Федерации).

7. Медицинский работник за неисполнение обязанностей, предусмотренных договором, заключенным с уполномоченным органом исполнительной власти Брянской области, несет ответственность в соответствии с действующим законодательством.

АДМИНИСТРАЦИЯ БРЯНСКОЙ ОБЛАСТИ
ПОСТАНОВЛЕНИЕ

от 15 февраля 2012 г. **№ 143**

г. Брянск

О внесении изменений в постановление администрации области от 21 января 2011 года № 23 «Об утверждении Положения о порядке подготовки и проведения в Брянской области ежегодного праздника урожая среди муниципальных районов»

В целях организации проведения в 2012 году в Брянской области ежегодного праздника урожая среди муниципальных районов

ПОСТАНОВЛЯЮ:

1. Внести в постановление администрации области от 21 января 2011 года № 23 «Об утверждении Положения о порядке подготовки и проведения в Брянской области ежегодного праздника урожая среди муниципальных районов» следующие изменения:

1.1. Преамбулу постановления изложить в следующей редакции:

«В связи с проведением в Брянской области ежегодного праздника урожая, в целях стимулирования развития агропромышленного комплекса в муниципальных образованиях».

1.2. В Положении о порядке подготовки и проведения в Брянской области ежегодного праздника урожая среди муниципальных районов, утвержденном вышеназванным постановлением:

1.2.1. В пункте 2 слово «села» заменить словами «агропромышленного комплекса».

1.2.2. Подпункт 5.4 изложить в следующей редакции:

«5.4. Согласует (по предложению органов местного самоуправления муниципальных районов и городских округов, если они являются административными центрами муниципальных районов, на территории которых проводится праздник):

смету расходов на подготовку и проведение праздника, в том числе благоустройство мест проведения праздника;

нормы расходов на проживание, питание, транспортное и культурное обслуживание лиц, приглашенных на праздник».

1.2.3. Пункт 6 изложить в следующей редакции:

«6. Финансирование расходов на подготовку и проведение праздника в соответствии с распоряжениями администрации области осуществляется муниципальными районами, признанными лучшими по результатам работы за год в агропромышленном производстве, и городскими округами в том случае, если они являются административными центрами муниципальных районов, за счет средств областного бюджета».

2. Контроль за исполнением постановления возложить на вице-губернатора Брянской области Касацкого А. И.

Губернатор Н. В. ДЕНИН

АДМИНИСТРАЦИЯ БРЯНСКОЙ ОБЛАСТИ
ПОСТАНОВЛЕНИЕ

от 15 февраля 2012 г. **№ 144**

г. Брянск

Об утверждении Порядка предоставления и методики распределения финансовой помощи бюджетам муниципальных образований в форме субсидий из областного бюджета на ремонт автомобильных дорог общего пользования местного значения, обеспечивающих подъезд к социально значимым объектам, за счет средств дорожного фонда, осуществляемый в рамках реализации подпрограммы «Автомобильные дороги» (2011—2015 годы) долгосрочной целевой программы «Развитие транспортной системы Брянской области» (2011—2015 годы)

В соответствии со статьями 139, 154 Бюджетного кодекса Российской Федерации, статьей 6 Закона Брянской области от 13 августа 2007 года № 126-З «О межбюджетных отношениях в Брянской области»

ПОСТАНОВЛЯЮ:

1. Утвердить прилагаемые:

Порядок предоставления финансовой помощи бюджетам муниципальных образований в форме субсидий из областного бюджета на ремонт автомобильных дорог общего пользования местного значения, обеспечивающих подъезд к социально значимым объектам, за счет средств дорожного фонда, осуществляемый в рамках реализации подпрограммы «Автомобильные дороги» (2011—2015 годы) долгосрочной целевой программы «Развитие транспортной системы Брянской области» (2011—2015 годы);

методику распределения финансовой помощи бюджетам муниципальных образований в форме субсидий из областного бюджета на ремонт автомобильных дорог общего пользования местного значения, обеспечивающих подъезд к социально значимым объектам, за счет средств дорожного фонда, осуществляемый в рамках реализации подпрограммы «Автомобильные дороги» (2011—2015 годы) долгосрочной целевой программы «Развитие транспортной системы Брянской области» (2011—2015 годы).

2. Контроль за исполнением постановления возложить на заместителя Губернатора Брянской области Кузавлёва Е. Д., заместителя Губернатора Брянской области — начальника финансового управления Брянской области Локтикову Е. И.

Губернатор Н. В. ДЕНИН

УТВЕРЖДЕН
постановлением администрации
Брянской области
от 15 февраля 2012 г. № 144

ПОРЯДОК
предоставления финансовой помощи бюджетам муниципальных образований в форме субсидий из областного бюджета на ремонт автомобильных дорог общего пользования местного значения, обеспечивающих подъезд к социально значимым объектам, за счет средств дорожного фонда, осуществляемый в рамках реализации подпрограммы «Автомобильные дороги» (2011—2015 годы) долгосрочной целевой программы «Развитие транспортной системы Брянской области» (2011—2015 годы)

1. Настоящий Порядок разработан в целях предоставления финансовой помощи бюджетам муниципальных образований в форме субсидий из областного бюджета на ремонт автомобильных дорог общего пользования местного значения, обеспечивающих подъезд к социально значимым объектам, за счет средств дорожного фонда, осуществляемый в рамках реализации подпрограммы «Автомобильные дороги» (2011—2015 годы) долгосрочной целевой программы «Развитие транспортной системы Брянской области» (2011—2015 годы) (далее — субсидии) и определяет цели и условия их предоставления и расходования, критерии отбора муниципальных образований для предоставления субсидий, порядок перечисления субсидий, порядок и форму отчета об их использовании.

Для целей порядка под социально значимыми объектами понимаются объекты социальной инфраструктуры:

объекты здравоохранения, образования, социального обеспечения и социальной защиты населения;

объекты потребительского рынка, в том числе розничной торговли, общественного питания, бытового обслуживания;

объекты культуры, досуга, физической культуры и спорта;

объекты кредитно-финансового, жилищно-коммунального, ритуального и похоронного обслуживания населения;

объекты транспортной инфраструктуры (автобусные, железнодорожные вокзалы).

2. Субсидии предоставляются бюджетам муниципальных образований на ремонт автомобильных дорог общего пользования местного значения, обеспечивающих подъезд к социально значимым объектам.

3. Предоставление субсидий на ремонт автомобильных дорог общего пользования местного значения, обеспечивающих подъезд к социально значимым объектам, осуществляется при условии обеспечения софинансирования данных расходов за счет средств местных бюджетов в размере не менее 5 процентов.

4. Главный распорядитель бюджетных средств — департамент топливно-энергетического комплекса и жилищно-коммунального хозяйства Брянской области.

5. Отбор муниципальных образований для предоставления субсидий проводит КУ «Управление автомобильных дорог Брянской области» (далее — учреждение) в соответствии с утвержденной методикой распределения субсидий бюджетам муниципальных образований в форме субсидий из областного бюджета на ремонт автомобильных дорог общего пользования местного значения, обеспечивающих подъезд к социально значимым объектам.

6. Субсидии предоставляются бюджетам муниципальных образований при соблюдении следующих условий:

принадлежность объекта ремонта к муниципальной собственности;

подписание соглашения о порядке использования субсидий.

Основным критерием является наличие в муниципальной собственности муниципального образования автомобильных дорог общего пользования местного значения с твердым покрытием, обеспечивающих подъезд к социально значимым объектам.

Для подписания соглашения о порядке использования субсидий администрация муниципального образования представляет в учреждение заявление о предоставлении субсидий с приложением следующих материалов:

перечня объектов ремонта автомобильных дорог, обеспечивающих подъезд к социально значимым объектам, с указанием заказчика, мощности, планового срока завершения объекта и средств, планируемых к выделению муниципальным образованием;

копии утвержденной в установленном порядке проектно-сметной документации;

выписки из бюджета муниципального образования, подтверждающей софинансирование объектов за счет средств местных бюджетов;

выписки из реестра муниципальной собственности.

Срок представления заявления о предоставлении субсидии и прилагаемых к нему документов устанавливается учреждением.

Учреждение в двухнедельный срок с даты получения заявления и предусмотренных настоящим Порядком документов:

а) осуществляет проверку правильности оформления документов;

б) принимает решение о выделении субсидии либо возврате заявления (с указанием причин возврата) с направлением муниципальному образованию соответствующего уведомления.

Основанием для возврата заявления является непредставление или представление не в полном объеме документов, указанных в пункте 6 настоящего Порядка.

Муниципальное образование в случае возврата заявления вправе в двухнедельный срок, устранив недостатки, повторно представить заявление в учреждение.

7. Распределение субсидий бюджетам муниципальных образований на ремонт автомобильных дорог общего пользования местного значения, обеспечивающих подъезд к социально значимым объектам, утверждается постановлением администрации области.

8. Главный распорядитель бюджетных средств на основании соглашений о порядке предоставления субсидий в бюджет муниципального образования, заключенных с администрациями муниципальных образований, перечисляет бюджетные средства в соответствии с уведомлениями по расчетам между бюджетами по межбюджетным трансфертам, предусмотренных на цели, указанные в пункте 2 настоящего Порядка, со своего лицевого счета, открытого в финансовом управлении Брянской области, на счет управления Федерального казначейства по Брянской области, открытый на балансовом счете 40101 «Доходы, распределяемые органами Федерального казначейства между уровнями бюджетной системы Российской Федерации», с последующим зачислением средств в бюджет муниципального образования.

9. Авансирование работ осуществляется в соответствии с законодательством Российской Федерации на основании заключенных контрактов только после представления администрациями муниципальных образований заверенных копий решений о бюджете, в которых предусмотрено софинансирование на данные расходы.

Оставшаяся сумма субсидий перечисляется из областного бюджета после представления соответствующих документов, подтверждающих оплату долевого финансирования из средств местного бюджета, а также:

справок о стоимости выполненных работ;

актов приемки выполненных работ.

10. Администрации муниципальных образований размещают заказы на ремонт автомобильных дорог общего пользования местного значения, обеспечивающих подъезд к социально значимым объектам, муниципальной собственности в соответствии с Федеральным законом от 21 июля 2005 года № 94-ФЗ «О размещении заказов на поставки товаров, выполнение работ, оказание услуг для государственных и муниципальных нужд».

11. Администрации муниципальных образований представляют учреждению документы, подтверждающие производимые расходы (муниципальные контракты на выполнение работ, справки о стоимости выполненных работ и затрат, акты о приемке выполненных работ (услуг) по формам КС-2, КС-3 (подлинники), утвержденным Федеральной службой государственной статистики, счета-фактуры, платежные документы, подтверждающие оплату долевого финансирования), протоколы торгов.

12. Администрации муниципальных образований ежемесячно, в срок до 20-го числа текущего месяца, представляют учреждению заявку на финансирование в соответствии с заключенными контрактами и выполненными работами, в срок до 5-го числа месяца, следующего за отчетным, — отчет об освоении средств областного и местного бюджетов, выделяемых муниципальным образованиям на ремонт автомобильных дорог местного значения, обеспечивающих подъезд к социально значимым объектам (приложения 1, 2 к Порядку).

13. Учреждение представляет главному распорядителю бюджетных средств:

а) в срок до 25-го числа текущего месяца — сводную заявку на перечисление субсидий в текущем месяце с приложением справок о стоимости выполненных работ и затрат, актов о приемке выполненных работ (услуг) по формам КС-2, КС-3 (подлинники), платежные документы (копии заявок на кассовый расход), подтверждающие оплату долевого финансирования;

б) в срок до 8-го числа месяца, следующего за отчетным, — сводный отчет об освоении средств областного бюджета, выделяемых муниципальным образованиям на ремонт автомобильных дорог местного значения, обеспечивающих подъезд к социально значимым объектам.

14. Главный распорядитель бюджетных средств не позднее 15-го числа месяца, следующего за отчетным, представляет в финансовое управление Брянской области отчет об освоении средств областного и местного бюджетов, выделяемых муниципальным образованиям области на ремонт автомобильных дорог местного значения, обеспечивающих подъезд к социально значимым объектам (приложение 3 к Порядку).

15. Главный распорядитель бюджетных средств по представлению учреждения по итогам отчетов муниципальных образований об использовании субсидий вправе перераспределять субсидии между муниципальными образованиями.

16. Субсидии носят целевой характер. В случае нарушения муниципальным образованием условий предоставления субсидий, в том числе использования средств областного бюджета не по целевому назначению, соответствующие средства взыскиваются в областной бюджет в порядке, установленном законодательством Российской Федерации.

Неиспользованные по состоянию на 1 января очередного финансового года остатки целевых средств подлежат возврату в областной бюджет.

17. Контроль за целевым использованием бюджетных средств осуществляют администрации муниципальных образований, главный распорядитель бюджетных средств и учреждение.

Администрации муниципальных образований несут ответственность за целевое использование выделенных субсидий в соответствии с бюджетным законодательством Российской Федерации.

ПРИЛОЖЕНИЕ 1
к Порядку предоставления финансовой помощи бюджетам муниципальных образований в форме субсидий из областного бюджета на ремонт автомобильных дорог общего пользования местного значения, обеспечивающих подъезд к социально значимым объектам

_____
(наименование муниципального образования)

ЗАЯВКА НА ФИНАНСИРОВАНИЕ
на _____ 20 ____ г.
(месяц)

(рублей)

Наименование объекта	Подрядчик	Лимит финансирования (руб.)		Стоимость выполненных работ (с НДС)		Оплачено	Сумма финансирования
		с начала года	в т.ч. за месяц	с начала года	в т.ч. за месяц		

Руководитель
финансового органа
муниципального образования _____
(подпись)

Исполнитель _____
(подпись)

Телефон

ПРИЛОЖЕНИЕ 2
к Порядку предоставления финансовой помощи бюджетам муниципальных образований в форме субсидий из областного бюджета на ремонт автомобильных дорог общего пользования местного значения, обеспечивающих подъезд к социально значимым объектам

ОТЧЕТ
об освоении средств областного и местного бюджетов, выделяемых муниципальным образованиям на ремонт автомобильцых дорог общего пользования местного значения, обеспечивающих подъезд к социально значимым объектам,
за _____ 20 ____ г.
(месяц)

(рублей)

№ п. п.	Наименование муниципального образования, объекта	Лимит финансирования на год, всего	В том числе			Стоимость выполненных работ	Профинансировано			Остаток бюджетных средств на счетах муниципального образования	Исполнение показателя результативности	
			областной бюджет	местный бюджет	% софинансирования из средств местного бюджета		областной бюджет	местный бюджет	% софинансирования из средств местного бюджета		план	факт

Руководитель
финансового органа
муниципального образования _____
(подпись)

Исполнитель _____
(подпись)

Телефон

ПРИЛОЖЕНИЕ 3
к Порядку предоставления финансовой помощи бюджетам муниципальных образований в форме субсидий из областного бюджета на ремонт автомобильных дорог общего пользования местного значения, обеспечивающих подъезд к социально значимым объектам

ОТЧЕТ
об освоении средств областного и местного бюджетов, выделяемых муниципальным образованиям на ремонт автомобильных дорог общего пользования местного значения, обеспечивающих подъезд к социально значимым объектам,
за _____ 20 ____ г.
(месяц)

(рублей)

№ п. п.	Наименование муниципального образования, объекта	Лимит финансирования на год, всего	В том числе			Стоимость выполненных работ	Профинансировано			Остаток бюджетных средств на счетах муниципального образования	Исполнение показателя результативности	
			областной бюджет	местный бюджет	% софинансирования из средств местного бюджета		областной бюджет	местный бюджет	% софинансирования из средств местного бюджета		план	факт

Руководитель _____
(подпись)

Исполнитель _____
(подпись)

Телефон

УТВЕРЖДЕНА
постановлением администрации
Брянской области
от 15 февраля 2012 г. № 144

МЕТОДИКА
распределения финансовой помощи бюджетам муниципальных образований в форме субсидий из областного бюджета на ремонт автомобильных дорог общего пользования местного значения, обеспечивающих подъезд к социально значимым объектам, за счет средств дорожного фонда, осуществляемый в рамках реализации подпрограммы «Автомобильные дороги» (2011—2015 годы) долгосрочной целевой программы «Развитие транспортной системы Брянской области» (2011—2015 годы)

Субсидии бюджетам муниципальных образований на ремонт автомобильных дорог общего пользования местного значения, обеспечивающих подъезд к социально значимым объектам, предоставляются за счет средств дорожного фонда Брянской области при наличии автомобильных дорог общего пользования местного значения, обеспечивающих подъезд к социально значимым объектам.

Распределение субсидий на ремонт автомобильных дорог общего пользования местного значения, обеспечивающих подъезд к социально значимым объектам, между муниципальными образованиями осуществляется по следующей формуле:

$$Cip = C\frac{Vi}{V},$$

где: Cip — размер субсидии бюджету i-го муниципального образования на ремонт автомобильных дорог общего пользования местного значения, обеспечивающих подъезд к социально значимым объектам;

C — общий объем субсидий, выделяемых бюджетам муниципальных образований на ремонт автомобильных дорог общего пользования местного значения, обеспечивающих подъезд к социально значимым объектам, на соответствующий финансовый год;

V — общий объем средств, определенный КУ «Управление автомобильных дорог Брянской области» согласно представленным муниципальными образованиями заявкам на ремонт автомобильных дорог общего пользования местного значения, обеспечивающих подъезд к социально значимым объектам;

Vi — объем средств, необходимый i-му муниципальному образованию на ремонт автомобильных дорог общего пользования местного значения, обеспечивающих подъезд к социально значимым объектам, согласно представленной заявке.

Размер субсидии муниципальному образованию должен составлять не более 95 процентов от необходимого объема средств на ремонт автомобильных дорог общего пользования местного значения, обеспечивающих подъезд к социально значимым объектам.

Распределение средств на указанные цели осуществляется в соответствии с постановлением администрации области.

Субсидия носит строго целевой характер. В случае использования средств областного бюджета не по целевому назначению соответствующие средства взыскиваются в областной бюджет в порядке, установленном законодательством Российской Федерации.

Неиспользованные по состоянию на 1 января очередного финансового года остатки целевых средств подлежат возврату в областной бюджет.

АДМИНИСТРАЦИЯ БРЯНСКОЙ ОБЛАСТИ
ПОСТАНОВЛЕНИЕ

от 15 февраля 2012 г. **№ 145**

г. Брянск

О внесении изменений в постановление администрации области от 30 декабря 2010 года № 1460 «Об утверждении Порядка предоставления финансовой помощи бюджетам муниципальных образований в форме субсидий в рамках долгосрочной целевой программы «Культура Брянщины» (2011—2015 годы)

В соответствии со статьями 139, 154 Бюджетного кодекса Российской Федерации, статьей 6 Закона Брянской области от 13 августа 2007 года № 126-З «О межбюджетных отношениях в Брянской области», Законом Брянской области от 19 декабря 2011 года № 131-З «Об областном бюджете на 2012 год и на плановый период 2013 и 2014 годов», в целях реализации долгосрочной целевой программы «Культура Брянщины» (2011—2015 годы)

ПОСТАНОВЛЯЮ:

1. Внести изменения в Порядок предоставления финансовой помощи бюджетам муниципальных образований в форме субсидий в рамках долгосрочной целевой программы «Культура Брянщины» (2011—2015 годы), утвержденный постановлением администрации области от 30 декабря 2010 года № 1460 «Об утверждении Порядка предоставления финансовой помощи бюджетам муниципальных образований в форме субсидий в рамках долгосрочной целевой программы «Культура Брянщины» (2011—2015 годы)» (с учетом изменений, внесенных постановлениями администрации области от 20 мая 2011 года № 460, от 12 июля 2011 года № 633, от 6 декабря 2011 года № 1114), дополнив пункт 2 абзацем следующего содержания:

«внедрение пилотного проекта по государственной поддержке педагогов школ искусств, работающих с одаренными детьми, в части материального стимулирования по результатам педагогической деятельности».

2. Контроль за исполнением постановления возложить на заместителя Губернатора Брянской области Теребунова А. Н., заместителя Губернатора Брянской области — начальника финансового управления Брянской области Локтикову Е. И.

Губернатор Н. В. ДЕНИН

АДМИНИСТРАЦИЯ БРЯНСКОЙ ОБЛАСТИ
ПОСТАНОВЛЕНИЕ

от 15 февраля 2012 г. **№ 146**

г. Брянск

О внесении изменений в губернаторскую долгосрочную целевую программу «Кадровое обеспечение агропромышленного комплекса Брянской области» (2011—2015 годы)

В соответствии с постановлением администрации области от 16 мая 2008 года № 472 «Об утверждении Порядка принятия решений о разработке долгосрочных целевых программ, их формирования и реализации», в целях исполнения мероприятий губернаторской долгосрочной целевой программы «Кадровое обеспечение агропромышленного комплекса Брянской области» (2011—2015 годы)

ПОСТАНОВЛЯЮ:

1. Внести изменения в губернаторскую долгосрочную целевую программу «Кадровое обеспечение агропромышленного комплекса Брянской области» (2011—2015 годы), утвержденную постановлением администрации области от 17 июня 2010 года № 607 «Об утверждении губернаторской долгосрочной целевой программы «Кадровое обеспечение агропромышленного комплекса Брянской области» (2011—2015 годы)» (с учетом изменений, внесенных постановлениями администрации области от 15 февраля 2011 года № 100, от 22 июля 2011 года № 671, от 14 октября 2011 года № 938, от 7 ноября 2011 года № 1003, от 28 декабря 2011 года № 1195), согласно приложению.

2. Контроль за исполнением настоящего постановления возложить на заместителя Губернатора Брянской области — председателя комитета по сельскому хозяйству и продовольствию Брянской области Симоненко Н. К.

Губернатор Н. В. ДЕНИН

ПРИЛОЖЕНИЕ
к постановлению администрации
Брянской области
от 15 февраля 2012 г. № 146

ИЗМЕНЕНИЯ
в губернаторскую долгосрочную целевую программу «Кадровое обеспечение агропромышленного комплекса Брянской области» (2011—2015 годы)

1. В позиции паспорта программы «Перечень программных мероприятий» слова «поддержка молодых специалистов, трактористов-машинистов, работающих в сельскохозяйственных предприятиях, К(Ф)Х, МТС и научных учреждениях области. Выплата пособий студентам сельскохозяйственных учебных заведений, проходящих практику в период весенне-полевых и уборочных работ» заменить словами «субсидирование сельскохозяйственных товаропроизводителей, машинно-технологических станций, крестьянских (фермерских) хозяйств области на поддержку молодых специалистов, трактористов-машинистов и студентов в период прохождения производственной практики в качестве трактористов-машинистов».

2. Абзац второй раздела IV «Состав программных мероприятий» изложить в редакции:

«субсидирование сельскохозяйственных товаропроизводителей, машинно-технологических станций, крестьянских (фермерских) хозяйств области на поддержку молодых специалистов, трактористов-машинистов и студентов в период прохождения производственной практики в качестве трактористов-машинистов».

3. В строке первой графе второй приложения 1 к программе слова «Поддержка молодых специалистов, трактористов-машинистов, работающих в сельскохозяйственных предприятиях, К(Ф)Х, МТС и научных учреждениях области. Выплата пособий студентам сельскохозяйственных учебных заведений, проходящим практику в сельхозпредприятиях области в период весенне-полевых и уборочных работ» заменить словами «Субсидирование сельскохозяйственных товаропроизводителей, машинно-технологических станций, крестьянских (фермерских) хозяйств области на поддержку молодых специалистов, трактористов-машинистов и студентов в период прохождения производственной практики в качестве трактористов-машинистов».

АДМИНИСТРАЦИЯ БРЯНСКОЙ ОБЛАСТИ
ПОСТАНОВЛЕНИЕ

от 16 февраля 2012 г. **№ 151**

г. Брянск

Об утверждении комплекса мер по модернизации системы общего образования Брянской области в 2012 году

В соответствии с постановлением Правительства Российской Федерации от 31 мая 2011 года № 436 «О порядке предоставления в 2011—2013 годах субсидий из федерального бюджета бюджетам субъектов Российской Федерации на модернизацию региональных систем общего образования», распоряжением Правительства Российской Федерации от 27 декабря 2011 года № 2392-р

ПОСТАНОВЛЯЮ:

1. Утвердить прилагаемый комплекс мер по модернизации системы общего образования Брянской области в 2012 году.

2. Департаменту общего и профессионального образования Брянской области осуществлять контроль за реализацией комплекса мер по модернизации общего образования Брянской области в 2012 году.

3. Контроль за исполнением данного постановления возложить на заместителя Губернатора Брянской области Макарова А. Н.

Губернатор Н. В. ДЕНИН

УТВЕРЖДЕНА
постановлением администрация
Брянской области
от 16 февраля 2012 г. № 151

Комплекс мер по модернизации системы общего образования Брянской области в 2012 году

Раздел I «Текущее состояние общего образования Брянской области»

По состоянию на 1 декабря 2012 года на территории Брянской области обеспечивает реализацию общеобразовательных программ в 2011—2012 учебном году 651 дневное образовательное учреждение, где обучаются 113 058 учащихся, из которых:

образовательные учреждения для детей дошкольного и младшего школьного возраста (начальная школа — детский сад) — 8 учреждений с контингентом 205 учащихся;

начальные школы — 35 учреждений с контингентом 543 учащихся;

основные — 169 учреждений с контингентом 5602 учащихся;

средние — 388 учреждений с контингентом 86664 учащихся;

общеобразовательные учреждения с углубленным изучением отдельных предметов — 8 учреждений с контингентом 4783 учащихся;

гимназии — 12 учреждений с контингентом 8436 учащихся;

лицеи — 5 учреждений с контингентом 4144 учащихся.

Кроме того, в городе Брянске реализуют общеобразовательные программы 3 частных учреждения (школа «Обучение в диалоге», средняя общеобразовательная школа «Ор Авнер», начальная общеобразовательная школа №1), где обучаются 60 учащихся и 34 воспитанника.

Все учреждения имеют лицензии на осуществление образовательной деятельности по образовательным программам и государственную аккредитацию.

В сельской местности расположено 460 учреждений, или 70,7% всей сети, в которых обучаются 29 387 учащихся, что соответствует 25,99% от общей численности.

На территории городских округов и городских поселений расположено 191 учреждение, или 27,2% , в которых обучаются 83 671 учащийся, или 74,01% всей численности.

Количество малокомплектных муниципальных общеобразовательных школ в области — 383 или 59% , в них обучается 15965 учащихся, что составляет 14,1% от общего контингента общеобразовательных учреждений.

В Брянской области функционируют 22 образовательных учреждения интернатного типа, из них:

— 7 образовательных учреждений для детей-сирот и детей, оставшихся без попечения родителей, в том числе 3 детских дома и 4 школы-интерната для детей-сирот и детей, оставшихся без попечения родителей;

— 10 специальных (коррекционных) школ-интернатов I-VIII видов;

— 4 кадетские школы-интерната;

— 1 специальная общеобразовательная школа закрытого типа.

Общее количество воспитанников в данных образовательных учреждениях составляет свыше 2000 человек, в том числе 575 воспитанников из числа детей-сирот и детей, оставшихся без попечения родителей, 790 детей с ограниченными возможностями здоровья, 620 кадет, 30 несовершеннолетних с девиантным поведением.

Деятельность 4 кадетских школ-интернатов (Брянская кадетская школа-интернат милиции им. капитана милиции В. И. Шкурного, Клинцовская кадетская школа-интернат «Юный спасатель» им. Героя Советского Союза С. И. Постевого, Дятьковская кадетская школа-интернат авиации им. Героя Советского Союза И. А. Кашина, Стародубская казачья кадетская школа-интернат им. Героя Советского Союза А. И. Тарасенко) направлена на военно-патриотическое воспитание детей, создание оптимальных условий для раскрытия и развития индивидуальных особенностей каждого обучающегося, освоение программ дополнительного образования различной направленности, формирование основы для подготовки несовершеннолетних граждан к служению Отечеству на гражданском или военном поприще.

Кроме 10 специальных (коррекционных) школ-интернатов действуют 6 специальных (коррекционных) школ г. Брянска и г. Новозыбкова; 2 детских сада — начальные школы в г. Брянске и г. Дятьково.

На начало 2011—2012 учебного года дифференцированным обучением в специальных (коррекционных) образовательных учреждениях региона охвачено 1590 детей с ограниченными возможностями здоровья, в том числе 553 ребенка-инвалида.

В текущем учебном году организовано обучение в специальных (коррекционных) классах на базе 21 общеобразовательного учреждения области с общим числом обучающихся в них 478 человек, в основном, это специальные (коррекционные) классы для детей, имеющих интеллектуальные нарушения. Организация обучения детей с ограниченными возможностями здоровья в образовательных учреждениях общего типа, расположенных, как правило, по месту жительства ребенка и его родителей, позволяет обеспечить воспитание детей с ограниченными возможностями здоровья в семье, а также их постоянное общение с нормально развивающимися сверстниками.

Среди актуальных проблем развития образования региона, требующих решения, на первом месте стоят необходимость обеспечения материальной базы и создания условий для внедрения новых ФГОС (в 2011—12 учебном году по новым ФГОС в области обучаются 12324 учащихся или 10,87% от общей численности учащихся по данным электронного мониторинга региональных систем общего образования), включая капитальное строительство и реконструкцию зданий, проблемы малокомплектных школ (транспортная инфраструктура, сеть базовых школ и филиалов, кадровый вопрос), развитие дистанционного образования и информационно-коммуникативных технологий. Существенной проблемой для Брянской области является высокий уровень неэффективных расходов в системе образования, что влечет за собой необходимость проведения мероприятий по энергосбережению, совершенствования инфраструктуры школ, развития самостоятельности учреждений образования.

В Брянской области реализуется ряд мероприятий, направленных на формирование прозрачной, ориентированной на результат системы финансирования и управления. Согласно Закону Брянской области № 115-З от 8 декабря 2006 года «О нормативах финансирования муниципальных общеобразовательных учреждений для реализации основных общеобразовательных программ» внедряется модель подушевого финансирования, основанная на ученико-часе. За период реализации Закона в него неоднократно вносились поправки и уточнения в целях его совершенствования. Последние изменения внесены 01 декабря 2011 года. Согласно Постановлению № 1280 от 30 декабря 2008 года «О новой системе оплаты труда работников муниципальных образовательных учреждений Брянской области, реализующих программы начального общего, основного общего, среднего (полного) общего образования» и Постановлению Администрации Брянской области от 30 июня 2010 года № 673 «О новой системе оплаты труда работников государственных образовательных учреждений, находящихся в ведении Брянской области» в учреждениях образования Брянской области осуществляется переход на новую систему оплаты труда. Реализуется переход образовательных учреждений на новые типы (казенные, бюджетные, автономные). Это привело к значительному росту самостоятельности, увеличению роли общественно-государственных органов управления, прозрачности финансирования, но достигнутые результаты пока нельзя считать удовлетворительными. Требуется дальнейшая работа.

С января 2011 года действует новая система аттестации педагогических работников. На основании приказа Министерства образования и науки Российской Федерации от 26.04.2010 года № 209 «О порядке аттестации педагогических работников государственных и муниципальных образовательных учреждений» департаментом общего и профессионального образования Брянской области была создана рабочая группа по разработке форм и процедур аттестации. Группой, в состав которой вошли представители органов образования, культуры, спорта, здравоохранения и социальной защиты населения, разработано «Положение о порядке аттестации педагогических работников образовательных учреждений и учреждений социальной защиты населения Брянской области» (утверждено приказом департамента от 10.06.2011 года № 1011). Данное положение было рассмотрено и утверждено также на президиуме Брянского областного комитета профсоюза работников образования и науки (от 24.05.2011 года № 18). В региональном Положении прописан особый порядок аттестации для педагогических работников, награжденных государственными наградами (орденами, медалями), имеющих почетные звания, установленные для работников различных отраслей, название которых начинается со слов «Народный», «Заслуженный», и имеющих ученую степень или ученое звание. Особый порядок дает им право выбора аттестационной процедуры.

Министерское положение не распространяется на руководящих работников образовательных учреждений, но согласно Закону «Об образовании» управление образовательным учреждением осуществляет прошедший соответствующую аттестацию руководящий работник. Поэтому разработано «Положение о порядке аттестации руководящих работников образовательных учреждений, находящихся в ведении Брянской области» (утверждено приказом департамента от 25.05.2011 года № 927), которое тоже утверждено на президиуме Брянского областного комитета профсоюза работников образования и науки (от 24.05.2011 года № 18).

Одним из основных компонентов развития всей инновационной деятельности в сфере образования в последние годы в регионе стал приоритетный национальный проект «Образование».

Реализация приоритетного национального проекта «Образование» в 2011 году включала следующие мероприятия:

1) дистанционное образование детей-инвалидов по программам общего образования,

2) совершенствование системы школьного питания,

3) денежное поощрение лучших педагогов области,

4) поддержка талантливой молодежи,

5) выплата денежного вознаграждения педагогам-классным руководителям.

Дистанционное образование детей-инвалидов Брянской области организовано с 2010 года.

Оборудован и функционирует центр дистанционного образования на 11 рабочих мест, организован канал связи.

К началу 2011 года 85 детей-инвалидов обрели возможность полноценного обучения, находясь в домашних условиях, благодаря обучению через Интернет. Обучение осуществляют 33 педагога.

На организацию дистанционного образования детей-инвалидов в 2011 году в бюджет Брянской области поступила из федерального бюджета субсидия в размере 11,324 млн. рублей. Из областного бюджета выделены средства в сумме 1,203 млн. рублей.

По субсидии 2011 года к проекту привлечены ещё 30 детей-инвалидов и 30 педагогов. Таким образом, к началу 2012 года количество детей-инвалидов, которым предоставлена возможность дистанционного обучения, составляет 115 человек.

Поставка и установка оборудования осуществлены в ноябре-декабре 2011 года. Обучение детей-инвалидов запланировано с 2012 года.

В части совершенствования системы школьного питания в 2011 году Брянская область приняла участие в экспериментальном проекте по совершенствованию организации питания обучающихся в государственных общеобразовательных учреждениях и муниципальных общеобразовательных учреждениях.

Из федерального бюджета получена субсидия в размере 4,0 млн. рублей.

Софинансирование из муниципального бюджета г. Брянска составило 7,0 млн. рублей.

Денежные средства из федерального и муниципального бюджетов потрачены на совершенствование пищеблоков 2 образовательных учреждений г. Брянска: гимназии № 7 имени Героя России С. В. Василёва, средней общеобразовательной школы № 9 имени Ф. И. Тютчева.

В 2011 году организовано проведение на федеральном и региональном уровне конкурсов лучших учителей, педагогов учреждений дошкольного, начального и среднего профессионального, дополнительного образования.

8 результате проведенных конкурсов:

9 лучших учителей получили премии Президента по 200 тыс. рублей каждая,

9 лучших учителей, 3 лучших педагога дошкольных образовательных учреждений, 3 педагога учреждений начального и среднего профессионального образования, 2 педагога учреждений дополнительного образования получили премии Губернатора по 55 тыс. рублей каждая.

Финансовые затраты на премии составили из федерального бюджета 1,8 млн. рублей, из регионального — 495 тыс. рублей.

В части поддержки талантливой молодежи в соответствии с установленной квотой для Брянской области в 2011 году:

14 лучших представителей талантливой молодежи награждены премией всероссийского уровня по 30 тыс. рублей,

15 победителей региональных конкурсов получили премию Губернатора по 10 тыс. рублей.

Объём государственной поддержки составил 420 тыс. рублей из федерального бюджета и 150 тыс. рублей из бюджета Брянской области.

В 2011 году планово осуществлялись выплаты денежного вознаграждения педагогам-классным руководителям.

В 2011 году более 7 тыс. педагогов области (7661) получали ежемесячно денежное вознаграждение.

Финансирование данного направления за год составило 85,5 млн. рублей из федерального бюджета и 64 млн. рублей из консолидированного бюджета области.

Раздел II «Описание итогов модернизации в 2011 году общего образования Брянской области».

В целях реализации проекта по модернизации системы общего образования Брянской области, распоряжением администрации от 31 мая 2011 г. № 404-р создан областной межведомственный Совет, в состав которого вошли представители администрации, областной Думы, профсоюзов, муниципальных образований, прессы.

Приказом по департаменту образования от 28 июня 2011 года был утвержден план-график по модернизации общего образования.

Постановлениями администрации области были утверждены перечень мероприятий комплекса мер по модернизации в 2011 году, а также правила предоставления, методика распределения и распределение субсидий из областного бюджета бюджетам муниципальных районов и городских округов на проведение указанных мероприятий.

В соответствии с Соглашением размер субсидии, предоставляемой из федерального бюджета бюджету Брянской области, был определен в сумме 209 547,0 тыс. рублей; общий объем бюджетных ассигнований, предусмотренных в бюджете Брянской области, по данному Соглашению составлял 11 209,0 тыс. рублей.

По вопросу «О ходе модернизации системы общего образования Брянской области» при вице-губернаторе и заместителе Губернатора был проведен ряд совещаний с участием глав и заместителей глав муниципальных образований по социальным вопросам, руководителей муниципальных органов управления образованием, начальников финансовых отделов муниципальных образований.

Использование субсидии из федерального бюджета осуществлялось в рамках следующих направлений:

— приобретение оборудования — 82,5 млн. рублей,

в том числе:

компьютерное оборудование — 59,1 млн. рублей, оборудование для школьных столовых — 15,5 млн. рублей;

— приобретение транспортных средств — 27,6 млн. рублей;

— пополнение фондов школьных библиотек — 28,3 млн. рублей;

— развитие школьной инфраструктуры (текущие ремонты) — 38,5 млн. рублей;

— повышение квалификации и переподготовка руководителей и учителей — 8,0 млн. рублей;

— модернизация базовых общеобразовательных учреждений, создание дистанционного обучения — 10,7 млн. рублей;

— энергосберегающие мероприятия — 25,1 млн. рублей.

Вышеуказанные средства были использованы в полном объеме.

Также все показатели результативности предоставления субсидии в 2011 году выполнены в полном объеме.

С учетом того, что главной задачей проекта являлся существенный рост заработной платы учителя, основной показатель результативности предоставления субсидии в 2011 году — это повышение фонда оплаты труда учителя с 1 сентября 2011 года в среднем на 30 процентов.

Данный показатель выполнен в полном объеме:

соотношение среднемесячной заработной платы учителей за III квартал 2011 года и среднемесячной заработной платы в целом по экономике Брянской области за 1 квартал 2011 составило 89,4% (11 300 рублей/12 635 рублей), средняя заработная плата учителей государственных и муниципальных общеобразовательных учреждений за сентябрь 2011 года составила 11 300 рублей.

Согласно данным электронного мониторинга эффектов реализации Постановления Правительства РФ от 31 мая 2011 года № 436 показатели проекта в этой части выглядят следующим образом:

Среднемесячная заработная плата учителя

№	Название показателя	Сентябрь 2011	Октябрь 2011
1	**Плановое значение среднемесячной начисленной заработной платы учителей**	9626,5 руб.	X
2	**Среднемесячная начисленная заработная плата учителей**	11 270,69 руб.	11 401,31 руб.
3	**Средняя нагрузка учителя по основной должности**	1,06 ст.	1,07 ст.
4	**Средняя нагрузка учителя с учетом совместительства**	1,19 ст.	1,17 ст.
5	**Численность учителей, чья заработная плата которых превысила среднемесячную начисленную заработную плату работников в целом по экономике субъекта РФ за 1 квартал 2011 года**	3196 чел.	2738 чел.
6	**Доля учителей, чья начисленная заработная плата которых превысила среднемесячную начисленную заработную плату работников в целом по экономике субъекта РФ за 1 квартал 2011 года**	28,9%	29,85%

В соответствии с постановлением администрации Брянской области от 16 ноября 2011 г. № 1034 «О мерах по повышению заработной платы работников государственных учреждений и муниципальных общеобразовательных учреждений с 1 октября 2011 года» произведено увеличение заработной платы с 1 октября на 6,5%.

Среднемесячная заработная плата учителей за ноябрь месяц составила 12 035 рублей и ее увеличение по отношению к 1 кварталу 2011 года составило 36,5%.

Порядок повышения заработной платы с 1 сентября и с 1 октября 2011 года был определен нормативными правовыми актами администрации Брянской области, доведен до руководителей отделов (управлений) муниципальных образований рай (гор) администраций письмами Департамента общего и профессионального образования Брянской области.

Кроме того, данный вопрос обсуждался на совещаниях, проводимых в Департаменте образования и при посещении муниципальных образований в рамках осуществления мероприятий, предусмотренных комплексом мер по модернизации общего образования и повышению заработной платы педагогических работников.

С учетом главной цели проекта, администрацией области было принято решение об увеличении фонда оплаты труда не только учителей, но и всех педагогических работников с 1 сентября 2011 года на 30%.

На сайте департамента образования создан раздел «Модернизация системы образования Брянской области», на котором размещены нормативные документы, проекты Министерства образования и науки Российской Федерации, администрации Брянской области, департамента общего и профессионального образования Брянской области.

С 1 октября 2011 года в департаменте образования работает «Горячая линия», где можно получить ответы по вопросам модернизации системы образования Брянской области.

Также весь ход мероприятий по модернизации общего образования и повышению заработной платы учителей, необходимые разъяснения, освещение проводимых конференций и встреч нашли отражение в Брянской областной учительской газете. Газета, главная задача которой - освещение региональных проблем образования, стала основной трибуной для информирования о проекте модернизации образования в области. Помимо печатной версии, она имеет полноценную Интернет-версию, доходит до каждого района, каждой школы и учителя. Пользуется авторитетом и читается различными слоями населения.

Следует отметить, что с 28 ноября по 14 декабря 2011 года в Брянской области была произведена проверка Счетной палатой Российской Федерации по вопросу целевого и эффективного использования субсидий из федерального бюджета, направленных субъектам Российской Федерации на модернизацию региональных систем общего образования.

Вопросами контрольного мероприятия являлись:

— анализ исполнения законодательных и иных нормативных правовых актов, регламентирующих порядок предоставления субсидий из федерального бюджета бюджетам субъектов Российской Федерации на модернизацию региональных систем общего образования;

целевое и эффективное использование субсидий из федерального бюджета субъектам Российской Федерации на модернизацию региональных систем общего образования;

— соблюдение действующего законодательства при размещении заказов на поставку товаров, выполнение работ и оказание услуг для государственных нужд.

Результатом проверки явилась положительная оценка Счетной палатой деятельности департамента образования по всем вышеуказанным направлениям, что было отмечено при встрече с Губернатором области при подведении итогов данного контрольного мероприятия.

Раздел III «Описание реализации Комплекса мер по модернизации общего образования Брянской области.

Комплекс мер по модернизации системы общего образования Брянской области в 2012 году (далее — комплекс мер) разработан в соответствии с поручением Председателя Правительства Российской Федерации Путина В.В., данного на заседании Правительства Российской Федерации 4 апреля 2011 года (протокол № 11, пункт 3), Правилами представления в 2011—2013 годах субсидий из федерального бюджета бюджетам субъектов Российской Федерации на модернизацию региональных систем общего образования, утвержденными постановлением Правительства Российской Федерации от 31 мая 2011 года № 436.

Цель комплекса мер:

содействие реализации государственной политики по модернизации системы общего образования на территории Брянской области;

Задачи комплекса мер:

содействие оснащению общеобразовательных учреждений современным оборудованием для повышения качества образования;

повышение качества и доступности общего образования посредством внедрения современных информационных технологий и систем; повышение качества и доступности общего образования посредством развития транспортной инфраструктуры, увеличения парка школьных автобусов;

содействие созданию в Брянской области сети опорных и базовых школ с филиалами;

содействие развитию инфраструктуры школ и осуществления мер энергосбережения;

повышение уровня квалификации учителей и руководителей общеобразовательных учреждений;

содействие решению задач по привлечению молодых учителей в общеобразовательные учреждения Брянской области.

Мероприятия комплекса мер

Исходя из наиболее актуальных проблем развития образования региона, обозначенных в разделе 1 данного Комплекса мер, и задач, сформулированных в разделе 3, средства федерального и регионального бюджета предполагается направить в первую очередь на развитие материальной базы, создание условий для внедрения новых ФГОС; обеспечение качества и общедоступности образования: развитие транспортной инфраструктуры, создание сети базовых школ, развитие дистанционного образования и ИКТ; на повышение квалификации педагогов; на мероприятия по энергосбережению и сокращению неэффективных расходов.

(в тыс. руб.)

№ п. п.	Мероприятие	Объемы финансирования			
		Всего	В том числе		
			Федеральный бюджет (субсидия)	Консолидированный бюджет Брянской области	
				Всего	В т.ч. бюджет субъекта РФ
1	2	3	4	5	6
1	**Приобретение оборудования,** в том числе:	125 869,9	125 869,9	0	0
1.1	Учебно-лабораторное оборудование	12 000,0	12 000,0	0	0
1.2	Учебно-производственное оборудование	4 000,0	4 000,0	0	0
1.3	Спортивное оборудование для общеобразовательных учреждений	4 000,0	4 000,0	0	0
1.4	Спортивный инвентарь для общеобразовательных учреждений	2 000,0	2 000,0	0	0

1	2	3	4	5	6
1.5	Компьютерное оборудование	83 000,0	83 000,0	0	0
1.6	Оборудование для организации медицинского обслуживания обучающихся	2 000,0	2 000,0	0	0
1.7	Оборудование для школьных столовых	14 000,0	14 000,0	0	0
1.8	Оборудование для проведения государственной (итоговой) аттестации обучающихся	4 869,9	4 869,9	0	0
2	**Приобретение транспортных средств для перевозки обучающихся**	38 750,0	38 750,0	0	0
3	**Пополнение фондов школьных библиотек**	60 000,0	60 000,0	0	0
4	**Развитие школьной инфраструктуры** (текущий ремонт с целью обеспечения выполнения требований к санитарно-бытовым условиям и охране здоровья обучающихся, а также с целью полготовки помещений для установки оборудования)	70 000,0	70 000,0	0	0
5	**Повышение квалификации, профессиональная переподготовка руководителей общеобразовательных учреждений и учителей**	33 000,0	33 000,0	0	0
6	**Модернизация общеобразовательных учреждений путем организации в них дистанционного обучения для обучающихся, в том числе:**	10 000,0	10 000,0	0	0
6.1	Увеличение пропускной способности и оплата интернет-трафика	5 000,0	5 000,0	0	0
6.2	Обновление программного обеспечения и приобретение электронных образовательных ресурсов	5 000,0	5 000,0	0	0
7	**Осуществление мер, направленных на энергосбережение в системе общего образования**	100 533,1	100 533,1	0	0
8	**Проведение капитального ремонта зданий общеобразовательных учреждений**	176 799,0	146 051,0	30 748,0	30 748,0
9	**Проведение реконструкции зданий общеобразовательных учреждений**	0	0	0	0
	ИТОГО:	**614 952,0**	**584 204,0**	**30 748,0**	**30 748,0**

Комплексность проекта обеспечивается прежде всего тем, что мероприятия Комплекса мер охватывают все стратегические направления национальной инициативы «Наша новая школа». При их реализации в Брянской области значительная часть средств на основании заключенных соглашений будет направлена в муниципалитеты, что создаст благоприятные условия для реализации Федерального закона от 08.05.2010 № 83-ФЗ «О внесении изменений в отдельные законодательные акты РФ в связи с совершенствованием правового положения государственных (муниципальных) учреждений» при формировании муниципальных заданий.

Ожидаемые результаты комплекса мер:

результатами проведения комплекса мер по модернизации общего образования Брянской области в 2012 году будет достижение показателей, запланированных на IV квартал 2012 года:

— соотношение среднемесячной заработной платы учителей за IV квартал 2012 года и заработной платы работников в целом по экономике в Брянской области за 2011 год должно быть не менее 100%;

— доля школьников, обучающихся по федеральным государственным образовательным стандартам, в общей численности школьников достигнет 20,1%;

— доля учителей, получивших в установленном порядке в 2012 году первую, высшую квалификационную категорию и подтверждение соответствия занимаемой должности, в общей численности учителей составит 20%;

— доля учителей и руководителей общеобразовательных учреждений, прошедших повышение квалификации и профессиональную переподготовку для работы в соответствии с федеральными государственными образовательными стандартами, в общей численности учителей к концу 2012 года составит не менее 45%;

— доля молодых учителей в образовательных учреждениях Брянской области увеличится на 3%;

доля общеобразовательных учреждений, осуществляющих дистанционное обучение обучающихся, в общей численности общеобразовательных учреждений достигнет 10%;

— динамика снижения потребления по всем видам топливно-энергетических ресурсов составит не менее 3% за год.

Механизм управления реализацией комплекса мер:

Координатором реализации по модернизации общего образования Брянской области в 2012 году является департамент общего и профессионального образования Брянской области. Для достижения целей, задач и результатов комплекса мер департамент общего и профессионального образования Брянской области:

— обеспечивает координацию работы с органами государственной власти РФ на основе заключенного соглашения о предоставлении субсидий на реализацию комплекса мер по модернизации общего образования Брянской области в 2012 году;

— осуществляет координацию деятельности муниципальных органов управления образованием на основе заключенного соглашения о предоставлении субсидий на реализацию комплекса мер по модернизации общего образования муниципальных образований в 2012 году;

— контролирует соответствие направления и расходования средств механизму реализации комплекса мер по модернизации общего образования Брянской области в 2012 году.

Муниципальные образования Брянской области:

— организуют реализацию комплекса мер по модернизации общего образования в 2012 году в муниципальных образованных учреждениях; представляют департаменту общего и профессионального образования Брянской области статистическую, справочную и аналитическую информацию о реализации комплекса мер.

Общеобразовательные учреждения Брянской области:

— обеспечивают эффективное использование средств, направленных непосредственно в образовательные учреждения;

обеспечивают эффективное использование оборудования, транспортных средств, компьютерной техники и других ресурсов, предоставленных учреждениям согласно мероприятий по реализации комплекса мер по модернизации в 2012 году общего образования Брянской области.

Эффективность реализации проекта модернизации в Брянской области во многом зависит от совершенствования нормативно-правовой базы. В течение 2012 года планируется внести изменения и дополнения в Закон Брянской области № 115-З от 8 декабря 2006 года «О нормативах финансирования муниципальных общеобразовательных учреждений для реализации основных общеобразовательных программ», а также в Постановления Администрации Брянской № 1280 от 30 декабря 2008 года «О новой системе оплаты труда работников муниципальных образовательных учреждений Брянской области, реализующих программы начального общего, основного общего, среднего (полного) общего образования» и от 30 июня 2010 года № 673 «О новой системе оплаты труда работников государственных образовательных учреждений, находящихся в ведении Брянской области», направленные на дальнейшее развитие нормативно-подушевого финансирования в регионе и внедрение отраслевой системы оплаты труда.

В системе управления реализацией комплекса мер при проведении мониторинга основное внимание будет уделено участию образовательных учреждений области в электронном мониторинге региональных систем общего образования. В целях привлечения общественности к контролю за реализацией комплекса мер по модернизации общего образования Брянской области организуется публикация текста мероприятий и обсуждение их в СМИ и общественных организациях. Продолжит работу сайт департамента и раздел, посвященный проекту модернизации, работа «Горячей линии», систематическое освещение реализации проекта в Брянской учительской газете. Планируется проведение пресс-конференций, встреч, круглых столов с учителями, родителями и общественностью.

Основными рисками при реализации проекта модернизации образования Брянской области является опасность неполного освоения денежных средств в связи с возможным продлением сроков конкурсных процедур, увеличившихся, в основном, в связи с нарушениями различного порядка при их проведении. Пути преодоления: заблаговременное размещение заявок, строгое соблюдение законодательства при реализации мероприятий комплекса мер.

Работа с малокомплектными общеобразовательными учреждениями.

Одно из основных направлений, реализуемых в рамках проекта модернизации общего образования — проведение мероприятий по реорганизации образовательных учреждений. Это направление связано со сложившейся в Брянской области структурой общего образования. В области 383 малокомплектные школы, или 59% от общего количества (651 дневное образовательное учреждение с числом обучающихся ИЗ 058), в них обучается 15 965 учащихся, что составляет 14,1% от общего контингента учащихся.

Однако перед департаментом стоит задача: не закрытие малокомплектных школ, а присоединение их к базовым при наличии экономического обоснования с учетом демографической ситуации и историко-культурных условий, что позволит повысить доступность образовательных услуг и качество образования.

Совместно с муниципальными образованиями планируется:

— создание и укрепление базовых школ,

— развитие филиальной сети,

— развитие малокомплектных школ, по которым принято решение их дальнейшего развития и укрепления материальной базы.

Для решения данной задачи предусмотрено проведение следующих мероприятий:

— создание базовых школ, в том числе социокультурных центров.

Базовые школы являются ресурсными центрами с современной материальной базой с возможностью углубленного изучения предметов, введения профильного обучения в старших классах, что особенно важно для продолжения образования в высших учебных заведениях. На базе ресурсных центров осуществляются:

— итоговые занятия по предметам;

— проведение лабораторных работ;

— занятия элективных курсов;

— воспитательные мероприятия, классные и общешкольные;

— кружковая работа дополнительного образования.

Направление средств по разделу «приобретение оборудования» учитывает необходимость укрепления базовых школ и предусмотрено в размере 180 млн. рублей.

— техническое оснащение школ учебным оборудованием, компьютерной техникой. Оборудование спортивных залов и площадок позволит сохранить и укрепить здоровье учащихся, повысит качество преподавания физической культуры. Оснащение компьютерной техникой предоставит возможность широкого использования информационно-коммуникационных возможностей в организации учебно-воспитательного процесса. Направление средств по разделу предусмотрено в размере 125,9 млн. рублей;

— улучшение транспортной инфраструктуры: обеспечение школьными автобусами, их содержание и обслуживание, подбор квалифицированного персонала, строительство и ремонт дорог. Осуществление данного мероприятия необходимо как в случае прямого закрытия маленькой школы и перевода учащихся в другое учебное заведение, так и в случае взаимодействия базовой школы с филиалами. Поэтому Комплекс мер на 2012 год предусматривает приобретение новых транспортных средств на 38,75 млн. рублей, что позволит приобрести 25 автобусов, закрыв имеющуюся потребность;

— развитие дистанционного образования должно найти свое применение как во взаимосвязи малокомплектной школы с базовыми школами, ресурсными центрами, так и со всем образовательным пространством. В 2011 году эта работа начата. Создан ряд ресурсных центров, апробируются технологии дистанционного образования Современной Гуманитарной Академии в малокомплектных школах Погарского района на договорной основе. В 2012 году реализация средств по направлению «Модернизация общеобразовательных учреждений путем организации в них дистанционного обучения для обучающихся» в объеме 10 млн. рублей также предусматривает их активное внедрение в малокомплектную школу.

— повышение квалификации и переподготовка специалистов. Учителю малокомплектной школы предстоит создать новый комфортный образовательный процесс, построить систему воздействия на детский коллектив, на отдельную личность ребенка, изменить школу, сделать ее современной. В обновлении должен активно участвовать учитель, овладевший новыми технологиями обучения и воспитания с помощью методического объединения учителей. Поэтому мероприятия Комплекса мер на 2012 год предусматривают обучение и повышение квалификации учителей, их подготовку к работе в условиях новых ФГОС, овладение современными образовательными технологиями, особенно в условиях малокомплектной школы. На эти цели запланированы 33 млн. рублей.

Департаментом образования Брянской области в целях эффективного использования механизмов модернизации общего образования принято решение о проведении консультационного сопровождения реализации Комплекса мер институтом проблем образовательной политики «Эврика». На основе проведенного анализа планируется проработать и внести необходимые изменения по следующим направлениям:

— целесообразность действующей модели системы оплаты труда;

— система повышения квалификации руководителей и учителей общеобразовательных учреждений;

— система аттестации педагогов;

— модели организации дистанционного обучения.

Итогом данного сотрудничества должно стать:

— эффективное использование кадрового, материально-финансового потенциала общеобразовательной школы и дополнительного образования;

— обеспечение доступности и повышение качества образования.

Раздел IV «Информация о мерах, направленных на привлечение молодых учителей в общеобразовательные учреждения».

Количество работников в общеобразовательных учреждениях Брянской области в 2011—2012 учебном году составляет 20 017 человек.

Возрастной состав педагогов до 25 лет — 599 человек (5%), от 25 до 35 лет — 1764 человека (16%) от общей численности учителей.

Возрастной состав руководителей (директора, заместители): до 25 лет — 23 человека (5%), от 25 до 35 лет — 193 человека (10,7%).

Таким образом, общее число учителей и руководителей общеобразовательных учреждений в возрасте до 35 лет составляет 2579 человек или 12,8%.

В целях создания необходимых условий для обеспечения системы общего образования высококвалифицированными молодыми кадрами (в возрасте до 35 лет) в области создан и действует резерв управленческих кадров, банк данных имеющихся вакансий в образовательных учреждениях, а также программа контрактно-целевой подготовки педагогов на базе Брянского государственного университета им. акад. И. Г. Петровского.

Постановлением администрации Брянской области от 30 декабря 2008 г. № 1280 «О новой системе оплаты труда работников муниципальных образовательных учреждений Брянской области, реализующих программы начального общего, основного общего, среднего (полного) общего образования» (с изменениями от 7 апреля, 9 октября 2009 г., 7 июля 2010 г., 3 августа, 28 сентября 2011 г.) закреплено, что педагогические работники, окончившие высшие и средние профессиональные учебные заведения и работающие в образовательных учреждениях в первые два года после окончания учебного заведения установлен повышающий коэффициент к базовому окладу (должностному окладу) заработной платы работника в размере 30 процентов.

С 2010 года по поручению Президента Российской Федерации выпускникам вузов при трудоустройстве в сельские школы в течение 2-х лет из федерального бюджета выплачивается по 500 тыс. руб. каждому. Данная мера социальной поддержки была предоставлена 26 выпускникам Брянских ВУЗов и ССУЗов, прибывшим на работу в 2010/11 учебном году в школы.

Выпускники учреждений высшего, среднего профессионального образования, прибывшие на работу в образовательные учреждения, находящиеся в ведение Брянской области или расположенные в сельской местности получают единовременное пособие в размере пяти тарифных ставок (окладов) установленных им при заключении трудовых договоров;

Молодым педагогам осуществляется:

— 100% оплата коммунальных услуг согласно закону Брянской области от 13 мая 2005 года № 35-З «О возмещении расходов на предоставление мер социальной поддержки по оплате жилых помещений с отоплением и освещением педагогическим работникам образовательных учреждений, финансируемых из областного и местных бюджетов, работающим и проживающим в сельской местности или поселках городского типа на территории Брянской области».

— единовременная выплата к отпуску в размере 2000 рублей;

— обеспечивается оплата проезда к месту работы и обратно.

Как результат проводимой работы стало то, что в 2011 году к работе в школах области приступил 221 молодой учитель, из них 127 выпускников Брянского государственного университета имени акад. И. Г. Петровского.

На очные отделения в высшие и средние учебные заведения Брянской области на педагогические специальности в 2011 году было направлено по контрактно-целевой подготовке 153 выпускника общеобразовательных школ. Для сравнения в 2010/11 учебном году в школы области пришли 89 молодых специалистов, а на условиях контрактно-целевой подготовки в БГУ им. ак. И. Г. Петровского поступили 75 выпускников общеобразовательных школ.

Огромное значение имеет обеспечение молодых учителей жильем. За последние два года за счет областных программ по улучшению жилищных условий получили жильё 14 молодых педагогов. В сентябре 2011 года был проведен мониторинг потребности в улучшении жилищных условий молодых специалистов, в ходе которого установлено, что 1236 учителей нуждаются в жилье и готовы участвовать в ипотечных программах. В настоящее время в Брянской области разрабатывается комплексная программа ипотечного кредитования молодых учителей «Улучшение жилищных условий педагогических работников Брянской области на 2012—2016 годы». В рамках этой программы педагогическим работникам планируется установить меру социальной поддержки в качестве социальной выплаты на осуществление первоначального взноса при получении ипотечного займа на приобретение (строительство) жилого помещения и социальной выплаты на частичное возмещение расходов на оплату по ипотечному займу (кредиту).

В области осуществляется системная методическая работа с молодыми педагогами, создан постоянно действующий Совет молодых педагогических работников. Деятельность Совета направлена на сопровождение учителя в системе образования, оказание ему необходимой методической помощи.

Для стимулирования выхода учителей, достигших пенсионного возраста, с основного места работы в сельских общеобразовательных учреждениях, предусмотрено сохранение за ними в полном объеме выплат компенсаций на оплату жилых помещений с отоплением и освещением во время нахождения на пенсии. Кроме того, в случае переезда пенсионера из сельской местности в город, за ним сохраняется данная мера социальной поддержки (с условием выплаты компенсации по нормативу).

Раздел V «Ориентиры развития общего образования в субъекте Российской Федерации на период до 2020 года».

К 2020 году в образовании Брянской области предполагается:

— создание системы образовательных услуг, обеспечивающих раннее

развитие детей независимо от места их проживания, состояния здоровья, социального положения;

— обеспечение доступности образования в соответствии с современными стандартами для всех категорий граждан независимо от местожительства, социального и имущественного статуса;

— укрепление материально-технической базы учреждений образования с учетом достижения образовательных результатов, обозначенных в новых ФГОС. Ликвидация ветхих и аварийных объектов образования;

— внедрение и эффективное использование новых образовательных сервисов, систем и технологий обучения, электронных образовательных ресурсов нового поколения;

— создание образовательной среды, обеспечивающей доступность качественного образования и успешную социализацию для лиц с ограниченными возможностями здоровья, в том числе в неспециализированных учреждениях;

— создание ресурсов и программ для одаренных детей;

— развитие различных институтов оценки результатов общего образования школьников, ориентированных на достижения и индивидуальный прогресс ребенка;

обеспечение возможности педагогическим кадрам повышать квалификацию по новым адресным моделям и возможности выбора программ обучения;

— обновление механизмов финансирования общеобразовательных учреждений в соответствии с задачами инновационного развития;

— обеспечение увеличения оплаты труда работников общеобразовательных учреждений в зависимости от качества и результатов их труда до уровня оплаты труда в сфере экономики региона;

— обеспечение интеграции общеобразовательных учреждений с единой информационно-аналитической системой управления образованием;

— обеспечение открытости, предоставление достоверной публичной информации о своей деятельности общеобразовательными учреждениями посредством участия в федеральном автоматизированном мониторинге;

Для исполнения указанных направлений необходимо достичь следующих результатов:

Наименование целевого индикатора	2015 год	2020 год
внедрение федеральных государственных образовательных стандартов учащихся от общего количества обучающихся, %	46,9	84
достижение соотношения количества компьютеров, приходящихся на количество обучающихся в муниципальных образовательных учреждениях	1:16	1:12
использование в учреждениях образования систем дистанционного обучения, % от общего количества	60	65
увеличение % учащихся основной группы здоровья	41,7	42
увеличение охвата учащихся, включенных в систему развития одаренных детей, %	47	49
— увеличение охвата педагогов, пользующихся возможностью реализации индивидуального образовательного маршрута при повышении квалификации,	50%	80%
— увеличение охвата педагогов, пользующихся возможностью стажировки на базе образовательных учреждений, являющихся стажировочными площадками федерального уровня	15%	40%
участие образовательных учреждений в федеральном автоматизированном мониторинге, % от общего количества	100	100

ПРИЛОЖЕНИЕ 1
к комплексу мер
по модернизации системы общего
Брянской области в 2012 году

Объемы финансирования мероприятий комплекса мер по модернизации в 2012 году общего образования *Брянской области*

тысячи рублей[1]

№ п. п.	Мероприятие	Объемы финансирования					
		Всего	В том числе				
			Федеральный бюджет (субсидия)	Консолидированный бюджет субъекта Российской Федерации			
				Всего	Бюджет субъекта РФ	Местные бюджеты	Внебюджетные источники
1	2	3	4	5	6	7	8
1	**Приобретение оборудования,** в том числе:	125869,9	125869,9	0	0	0	0
1.1	Учебно-лабораторное оборудование	12000	12000	0	0	0	0
1.2	Учебно-производственное оборудование	4000	4000	0	0	0	0
1.3	Спортивное оборудование для общеобразовательных учреждений	4000	4000	0	0	0	0
1.4	Спортивный инвентарь для общеобразовательных учреждений	2000	2000	0	0	0	0
1.5	Компьютерное оборудование	83000	83000	0	0	0	0
1.6	Оборудование для организации медицинского обслуживания обучающихся	2000	2000	0	0	0	0
1.7	Оборудование для школьных столовых	14000	14000	0	0	0	0
1.8	Оборудование для проведения государственной (итоговой) аттестации обучающихся	4869,9	4869,9	0	0	0	0
2	**Приобретение транспортных средств для перевозки обучающихся**	38750,0	38750,0	0	0	0	0
3	**Пополнение фондов школьных библиотек**	60000	60000	0	0	0	0
4	**Развитие школьной инфраструктуры** (текущий ремонт с целью обеспечения выполнения требований к санитарно-бытовым условиям и охране здоровья обучающихся, а также с целью полготовки помещений для установки оборудования)	70000	70000	0	0	0	0
5	**Повышение квалификации, профессиональная переподготовка руководителей общеобразовательных учреждений и учителей**	33000	33000	0	0	0	0
6	**Модернизация общеобразовательных учреждений путем организации в них дистанционного обучения для обучающихся,** в том числе:	10000	10000	0	0	0	0
6.1	Увеличение пропускной способности и оплата интернет-трафика	5000	5000	0	0	0	0
6.2	Обновление программного обеспечения и приобретение электронных образовательных ресурсов	5000	5000	0	0	0	0
7	**Осуществление мер, направленных на энергосбережение в системе общего образования**	100533,1	100533,1	0	0	0	0
8	**Проведение капитального ремонта зданий общеобразовательных учреждений**	176799	146051	30748	30748	0	0
9	**Проведение реконструкции зданий общеобразовательных учреждений**	0	0	0	0	0	0
	Итого	**614952**	**584204**	**30748**	**30748**	**0**	**0**

[1]В незаполненных ячейках ставится «0»

ПРИЛОЖЕНИЕ 2
к комплексу мер
по модернизации системы общего
Брянской области в 2012 году

Значения показателей (подпоказателей) результативности предоставления федеральной субсидии бюджету Брянской области на модернизацию в 2012 году региональной системы общего образования

№ п. п.	Наименование показателя результативности предоставления субсидии	Значение показателя результативности предоставления субсидии			
		I квартал	II квартал	III квартал	IV квартал
1	2	3	4	5	6
1.Среднемесячная заработная плата учителей в субъекте Российской Федерации					
1.1	**Соотношение среднемесячной заработной платы учителей в субъекте Российской Федерации за IV квартал текущего года и среднемесячной, по данным Федеральной службы государственной статистики, заработной платы работников в целом по экономике субъекта Российской Федерации в прошлом году**	100%	100,03%	100,07%	100%
1.1.1	**Размер среднемесячной заработной платы учителей в субъекте Российской Федерации (рубли)**	12635	12640	12645	14790
1.1.2	**Размер среднемесячной, по данным Федеральной службы государственной статистики, заработной платы работников в целом по экономике субъекта Российской Федерации (рубли)**	12635	12635	12635	14790
2. Школьники, обучающиеся по федеральным государственным образовательным стандартам					
2.1	**Доля школьников, обучающихся по федеральным государственным образовательным стандартам начального общего образования, в общей численности обучающихся в начальной школе (проценты)**	10,9%	10,9%	20,1%	20,1%
2.1.1	Численность школьников, обучающихся по федеральным государственным образовательным стандартам начального общего образования (человек)	12324	12324	23578	23578
2.2	**Доля школьников, обучающихся по федеральным государственным образовательным стандартам основного общего образования в общей численности обучающихся в основной школе (проценты)**	0	0	0	0
2.2.1	Численность школьников, обучающихся по федеральным государственным образовательным стандартам основного общего образования (человек)	0	0	0	0
2.3	Доля школьников, обучающихся по федеральным государственным образовательным стандартам среднего (полного) общего образования в общей численности обучающихся в средней школе (проценты)	0	0	0	0
2.3.1	Численность школьников, обучающихся по федеральным государственным образовательным стандартам среднего (полного) общего образования (человек)	0	0	0	0

* Нарастающим итогом

3. Учителя, получившие в установленном порядке первую и высшую квалификационную категорию, и подтверждение соответствия занимаемой должности*					
3.1	**Доля учителей, получивших в установленном порядке первую и высшую квалификационную категорию, и подтверждение соответствия занимаемой должности, в общей численности учителей (проценты)**	7	13	15	20
3.1.1	Численность учителей, получивших в установленном порядке первую и высшую квалификационную категорию, и подтверждение соответствия занимаемой должности (человек)	779	1446	1669	2225

* Нарастающим итогом

4. Руководители и учителя общеобразовательных учреждений, прошедшие повышение квалификации для работы в соответствии с федеральными государственными образовательными стандартами, в общей численности руководителей и учителей общеобразовательных учреждений*					
4.1	**Доля руководителей и учителей общеобразовательных учреждений, прошедших повышение квалификации и (или) профессиональную переподготовку для работы в соответствии с федеральными государственными образовательными стандартами, в общей численности руководителей и учителей общеобразовательных учреждений (проценты)**	16	30	40	45

Продолжение приложения 3

1	2	3	4	5	6
4.1.1	Численность руководителей и учителей общеобразовательных учреждений, прошедших повышение квалификации и (или) профессиональную переподготовку для работы в соответствии с федеральными государственными образовательными стандартами (человек)	2067	3000	3500	3800

* Нарастающим итогом

	5. Общеобразовательные учреждения, осуществляющие дистанционное обучение обучающихся*				
5.1	**Доля общеобразовательных учреждений, осуществляющих дистанционное обучение обучающихся, в общей численности общеобразовательных учреждений (проценты)**	3	3	10	10
5.1.1	Число общеобразовательных учреждений, осуществляющих дистанционное обучение обучающихся	20	20	65	65

* Нарастающим итогом

	6. Снижение потребления по всем видам топливно-энергетических ресурсов				
6.1	**Динамика снижения потребления по всем видам топливно-энергетических ресурсов**	положительная	положительная	положительная	положительная

ПРИЛОЖЕНИЕ 3
к комплексу мер
по модернизации системы общего
Брянской области в 2012 году

План-график повышения фонда оплаты труда учителей общеобразовательных учреждений Брянской области

Наименование показателя	I квартал 2012 г.	II квартал 2012 г.	III квартал 2012 г.	IV квартал 2012 г.
Размер фонда оплаты труда учителей общеобразовательных учреждений субъекта Российской Федерации, рублей:				
— месяц	143432520	143432520	143432520	152038417
— квартал	430297560	430297560	430297560	456115414
Процент увеличения фонда оплаты труда учителей общеобразовательных учреждений субъекта Российской Федерации по отношению к его значению в предыдущем квартале, %	9,4	—	—	6,0

ПРИЛОЖЕНИЕ 4
к комплексу мер
по модернизации системы общего
Брянской области в 2012 году

План-график реализации мероприятий по модернизации системы общего образования Брянской области в 2012 году по кварталам

Наименование мероприятия	Срок реализации мероприятия				Наименование органа исполнительной власти субъекта Российской Федерации, ответственного за реализацию мероприятия
	I квартал 2012 г.	II квартал 2012 г.	III квартал 2012 г.	IV квартал 2012 г.	
1	2	3	4	5	6
1. ОРГАНИЗАЦИОННЫЕ МЕРОПРИЯТИЯ И НОРМАТИВНЫЕ ДОКУМЕНТЫ					
1.1. Заседание областного межведомственного совета по реализации проекта по модернизации системы общего образования Брянской области.	+	+	+	+	Администрация Брянской области
1.2. Разработка комплекса мер по реализации мероприятий модернизации образования в 2012 году общего образования Брянской области					Департамент общего и профессионального образования Брянской области
1.3. Разработка и заключение соглашения между Министерством образования и науки Российской Федерации и Администрацией Брянской области о предоставлении в 2012 году субсидии из федерального бюджета бюджету Брянской области на модернизацию региональной системы общего образования.					Министерство образования и науки Российской Федерации, Администрация Брянской области, Департамент общего и профессионального образования Брянской области
1.4. Разработка и принятие нормативных документов Администрацией Брянской области по вопросам модернизации системы общего образования Брянской области в 2012 году.	+	+	+	+	Администрация Брянской области
1.5. Разработка нормативных документов департаментом общего и профессионального образования Брянской области по проведению мероприятий по модернизации в 2012 году общего образования Брянской области.	+	+	+	+	Департамент общего и профессионального образования Брянской области
1.6. Доведение лимитов до муниципальных образований и государственных образовательных учреждений, находящихся в ведении департамента общего и профессионального образования Брянской области, по мероприятиям комплекса мер по модернизации в 2012 году системы общего образования.	+	+	+		Департамент общего и профессионального образования Брянской области

1	2	3	4	5	6
2. РЕАЛИЗАЦИЯ КОМПЛЕКСА МЕРОПРИЯТИИ ПО МОДЕРНИЗАЦИИ ОБРАЗОВАНИЯ					
2.1. Приобретение технологического оборудования для пищеблоков		+	+	+	Департамент общего и профессионального образования Брянской области
2.2. Приобретение компьютеров и оргтехники		+	+	+	Департамент общего ипрофессионального образования Брянской области
2.3. Приобретение транспортных средств для перевозки обучающихся		+	+	+	Департамент общего и профессионального образования Брянской области
2.4. Пополнение фондов библиотек общеобразовательных учреждений		+	+	+	Департамент общего и профессионального образования Брянской области ,Брянский региональный центр информатизации образования
2.5. Развитие школьной инфраструктуры (текущий ремонт с целью обеспечения выполнения требований к санитарно-бытовым условиям и охране здоровья обучающихся, а также с целью подготовки помещений для установки оборудования)		+	+		Департамент общего и профессионального образования Брянской области
2.6. Повышение квалификации, профессиональная переподготовка руководителей общеобразовательных учреждений и учителей образования, Департамент общего и профессионального образования Брянской области	+	+	+	+	Брянский институт повышения квалификации работников
2.7. Модернизация общеобразовательных учреждений путем организации в них дистанционного обучения для обучающихся	+	+	+	+	Департамент общего и профессионального образования Брянской области
2.8. Осуществление мер, направленных на энергосбережение в системе общего образования	+	+	+	+	Департамент общего и профессионального образования Брянской области
2.9. капитальный ремонт и реконструкция зданий общеобразовательных учреждений		+	+		Департамент общего и профессионального образования Брянской области
3. РАБОТА С МУНИЦИПАЛЬНЫМИ ОРГАНАМИ УПРАВЛЕНИЯОБРАЗОВАНИЕМ					
3.1 Проведение совещаний с руководителями муниципальных органов управления образованием	+	+	+	+	Департамент общего и профессионального образования Брянской области
3.2. Доведение лимитов до муниципальных образований и государственных образовательных учреждений, находящихся в ведении департамента общего и профессионального образования Брянской области, по мероприятиям комплекса мер по модернизации в 2012 году системы общего образования.	+	+	+	+	Департамент общего и профессионального образования Брянской области
3.3. Своевременное финансирование муниципальных образований образованием и государственных образовательных учреждений, находящихся в ведении департамента общего и профессионального образования Брянской области, по мероприятиям комплекса мер по модернизации в 2012 оду системы общего образования в пределах утвержденных лимитов.	+	+	+	+	Департамент общего и профессионального образования Брянской области
3.4. Своевременное финансирование муниципальных образований в пределах утвержденных лимитов.	+	+	+	+	Департамент общего и профессионального образования Брянской области

1	2	3	4	5	6
3.5. Передача основных средств в муниципальную собственность в соответствии с действующим законодательством.			+	+	Департамент общего и профессионального образования Брянской области
4. ИНФОРМИРОВАНИЕ УЧРЕЖДЕНИЙ И ОБЩЕСТВЕННОСТИ О ПРОЕКТЕ МОДЕРНИЗАЦИИ ОБРАЗОВАНИЯ					
4.1. Пресс-конференции руководства Администрации Брянской области и департамента образования.	+	+		+	Администрация Брянской области Департамент общего и профессионального образования Брянской области
4.2. Встречи руководства департамента общего и профессионального образования с председателями районных организаций Профсоюза.	+	+	+	+	Департамент общего и профессионального образования Брянской области
4.3. Встреча руководства департамента общего и профессионального образования Брянской области с руководителями образовательных учреждений Брянской области.	+	+	+	+	Департамент общего и профессионального образования Брянской области
4.4. Совещание по вопросам модернизации системы образования региона при участии Губернатора Н. В. Денина.			+		Департамент общего и профессионального образования Брянской области
4.5. Организация работы прямой «горячей линии» департамента общего и профессионального образования Брянской области.	+	+	+	+	Департамент общего и профессионального образования Брянской области
4.6. Публикации в СМИ, интервью руководства департамента общего и профессионального образования Брянской области.	+	+	+	+	Департамент общего и профессионального образования Брянской области
4.7. Интервью руководства департамента общего и профессионального образования Брянской области на телевидении.	+	+	+	+	Департамент общего и профессионального образования Брянской области
4.8. Создание раздела на сайте департамента образования, отражающего реализацию основных направлений комплексной модернизации общего образования области, размещение информационных и методических материалов.	+	+	+	+	Департамент общего и профессионального образования Брянской области
4.9. Ознакомление и информирование о комплексной модернизации общего образования области через родительские собрания и круглые столы.	+	+	+	+	Департамент общего и профессионального образования Брянской области
4.10. Встреча руководства департамента образования с молодыми педагогами Брянской области.	+	+	+	+	Департамент общего и профессионального образования Брянской области
4.11. Встреча руководства департамента образования с педагогической общественностью Брянской области.	+	+	+	+	Департамент общего и профессионального образования Брянской области
4.12. Встречи руководства департамента образования с общественными организациями Брянской области.	+	+	+	+	Департамент общего и профессионального образования Брянской области
5. КОНТРОЛЬ ЗА РЕАЛИЗАЦИЕЙ МЕРОПРИЯТИИ МОДЕРНИЗАЦИИ ОБРАЗОВАНИЯ					
5.1. Подготовка и представление в Министерство образования и науки Российской Федерации отчётов по реализации комплекса мер по модернизации общего образования в Брянской области за 2012 год.	+	+	+	+	Департамент общего и профессионального образования Брянской области
5.2. Мониторинг повышения заработной платы.	+	+	+	+	Департамент общего и профессионального образования Брянской области
5.3. Мониторинг освоения средств, переданных муниципальным образованиям по программе модернизации общего образования.	+	+	+	+	Департамент общего и профессионального образования Брянской области

1	2	3	4	5	6
5.4. Мониторинг освоения средств департаментом образования и государственными образовательными учреждениями, находящимися в ведении департамента общего и профессионального образования Брянской области.		+		+	Департамент общего и профессионального образования Брянской области
5.5. Комплексная оценка реализации проекта модернизации образования на региональном уровне.				+	Департамент общего и профессионального образования Брянской области
5.6. Анализ результатов модернизации общего образования в Брянской области за 2012 год и отчет в Министерство образования и науки Р оссийской Федерации.				+	Департамент общего и профессионального образования Брянской области
5.7.Проведение аналитических семинаров по проекту МРСО с участием федеральных экспертов		+		+	Департамент общего и профессионального образования Брянской области

АДМИНИСТРАЦИЯ БРЯНСКОЙ ОБЛАСТИ
ПОСТАНОВЛЕНИЕ

от 16 февраля 2012 г. **г. Брянск** **№ 152**

О внесении изменений в ведомственную целевую программу «Готов к труду и обороне» (2010—2015 годы)

В соответствии с постановлением администрации области от 16 августа 2005 года № 456 «Об утверждении Порядка разработки и реализации ведомственных целевых программ»

ПОСТАНОВЛЯЮ:

1. Внести в ведомственную целевую программу «Готов к труду и обороне» (2010—2015 годы), утвержденную постановлением администрации области от 30 декабря 2010 года № 1462 «Об утверждении ведомственной целевой программы «Готов к труду и обороне» (2010—2015 годы)» (с учетом изменений, внесенных постановлениями администрации области от 23 июня 2011 года № 571, от 10 августа 2011 года № 729, от 29 декабря 2011 года № 1220), следующие изменения:

1.1. В паспорте программы позицию «Цель и задачи программы» изложить в следующей редакции:

«целью программы является развитие и эффективное использование потенциала региональной организации ДОСААФ для воспитания здорового подрастающего поколения, допризывной подготовки молодежи.

Задачами программы являются:

развитие авиационных, технических и военно-прикладных видов спорта;

поддержка деятельности региональной организации ДОСААФ;

поддержка деятельности негосударственных образовательных организаций по авиационным видам спорта;

организация и проведение чемпионатов, первенств, спартакиад, смотров-конкурсов, выставок технического творчества, семинаров, учебно-методических сборов по авиационным, техническим и военно-прикладным видам спорта».

1.2. Раздел 2 «Цели и задачи программы» изложить в следующей редакции:

«Целью программы является развитие и эффективное использование потенциала региональной организации ДОСААФ для воспитания здорового подрастающего поколения, допризывной подготовки молодежи. Задачами программы являются:

развитие авиационных, технических и военно-прикладных видов спорта;

поддержка деятельности региональной организации ДОСААФ; поддержка деятельности негосударственных образовательных организаций по авиационным видам спорта;

организация и проведение чемпионатов, первенств, спартакиад, смотров-конкурсов, выставок технического творчества, семинаров, учебно-методических сборов по авиационным, техническим и военно-прикладным видам спорта».

1.3. Раздел 4 «Перечень программных мероприятий» изложить в следующей редакции:

«1. Поддержка деятельности негосударственных организаций в части: занятия авиационными, техническими и военно-прикладными видами спорта, деятельности станций юных техников и клубов; занятия плаванием;

проведения и участия региональных команд в чемпионатах, первенствах, спартакиадах, смотрах-конкурсах, выставках технического творчества; укрепления физического здоровья призывников, проходящих подготовку по военно-учетным специальностям в учебных организациях ДОСААФ области.

2. Поддержка деятельности негосударственных образовательных организаций по авиационным видам спорта, в том числе: в части самолетного спорта; в части парашютного спорта;

по организации и проведению авиационно-спортивного праздника, посвященного дню рождения П. М. Камозина;

по организации и проведению авиационно-спортивных мероприятий, посвященных празднованию Дня Победы;

по организации и проведению авиационно-спортивиых мероприятий, посвященных празднованию Дня партизан и подпольщиков;

по организации и проведению авиационно-спортивных мероприятий, посвященных празднованию Дня города Брянска; по организации и проведению авиационно-спортивных мероприятий, посвященных празднованию Дня Военно-Морского Флота;

по организации и проведению авиационно-спортивных мероприятий, посвященных празднованию Дня России;

по организации и проведению авиационно-спортивных мероприятий, посвященных празднованию Дня Воздушно-десантных войск;

по организации и проведению авиационно-спортивных мероприятий, посвященных празднованию Дня народного единства;

по организации и проведению авиационно-спортивных мероприятий, посвященных празднованию Дня Воздушного Флота России;

по организации и проведению авиационно-спортивных мероприятий на ежегодной Свенской ярмарке».

1.4. Мероприятия ведомственной целевой программы изложить в редакции согласно приложению к настоящему постановлению.

2. Контроль за исполнением постановления возложить на заместителя Губернатора Брянской области Климова М. В.

Губернатор Н. В. ДЕНИН

ПРИЛОЖЕНИЕ
к постановлению администрации
Брянской области
от 16 февраля 2012 г. № 152

МЕРОПРИЯТИЯ
ведомственной целевой программы «Готов к труду и обороне» (2010—2015 годы)

№ п. п.	Мероприятие	Срок исполнения	Объем финансирования, тыс. рублей							Источники финанси-рования	Ответственные исполнители
			всего	2010 год	2011 год	2012 год	2013 год	2014 год	2015 год		
1	2	3	4	5	6	7	8	9	10	11	12
1	Поддержка деятельности негосударственных организаций в части:	2010—2015 годы	13413,0	2235,5	2235,5	2235,5	2235,5	2235,5	2235,5	средства областного бюджета	управление региональной безопасности администрации области
	занятия авиационными, техническими и военно-прикладными видами спорта, деятельности станций юных техников и клубов		7200,0	1200,0	1200,0	1200,0	1200,0	1200,0	1200,0		
	занятия плаванием		2376,0	396,0	396,0	396,0	396,0	396,0	396,0		
	участия региональных команд в чемпионатах, первенствах, спартакиадах, смотрах-конкурсах, выставках технического творчества, семинарах, учебно-методических сборах по авиационным, техническими и военно-прикладными видами спорта		2013,0	335,5	335,5	335,5	335,5	335,5	335,5		
	укрепления физического здоровья призывников, проходящих подготовку по военно-учетным специальностям в учебных организациях ДОСААФ области		1824,0	304,0	304,0	304,0	304,0	304,0	304,0		
2	Поддержка деятельности негосударственных образовательных организаций по авиационным видам спорта в том числе:	2012—2015 годы	28000,0	—	—	7000,0	7000,0	7000,0	7000,0		
	в части самолетного спорта		8040,0	—	—	2010,0	2010,0	2010,0	2010,0		
	в части парашютного спорта		16000,0	—	—	4000,0	4000,0	4000,0	4000,0		
	по организации и проведению авиационно-спортивного праздника, посвященного дню рождения П. М. Камозина		396,0	—	—	99,0	99,0	99,0	99,0		
	по организации и проведению авиационно-спортивных мероприятий, посвященных празднованию Дня Победы		396,0	—	—	99,0	99,0	99,0	99,0		
	по организации и проведению авиационно-спортивных мероприятий, посвященных празднованию Дня партизан и подпольщиков		396,0	—	—	99,0	99,0	99,0	99,0		

Продолжение приложения

1	2	3	4	5	6	7	8	9	10	11	12
	по организации и проведению авиационно-спортивных мероприятий, посвященных празднованию Дня города Брянска		396,0	—	—	99,0	99,0	99,0	99,0		
	по организации и проведению авиационно-спортивных мероприятий, посвященных празднованию Дня Военно-Морского Флота		396,0	—	—	99,0	99,0	99,0	99,0		
	по организации и проведению авиационно-спортивных мероприятий, посвященных празднованию Дня России		396,0	—	—	99,0	99,0	99,0	99,0		
	по организации и проведению авиационно-спортивных мероприятий, посвященных празднованию Дня Воздушно-десантных войск		396,0	—	—	99,0	99,0	99,0	99,0		
	по организации и проведению авиационно-спортивных мероприятий, посвященных празднованию Дня народного единства		396,0	—	—	99,0	99,0	99,0	99,0		
	по организации и проведению авиационно-спортивных мероприятий, посвященных п разднованию Дня Воздушного Флота России		396,0	—	—	99,0	99,0	99,0	99,0		
	по организации и проведению авиационно-спортивных мероприятий на ежегодной Свенской ярмарке		396,0	—	—	99,0	99,0	99,0	99,0		
	Итого средства областного бюджета		41413,0	2235,5	2235,5	9235,5	9235,5	9235,5	9235,5		

АДМИНИСТРАЦИЯ БРЯНСКОЙ ОБЛАСТИ
ПОСТАНОВЛЕНИЕ

от 16 февраля 2012 г. **№ 153**

г. Брянск

Об организации пропуска весеннего половодья на территории Брянской области в 2012 году

В целях обеспечения безаварийного пропуска весеннего половодья на территории Брянской области в 2012 году, предупреждения чрезвычайных ситуаций, смягчения их негативных последствий, а также защиты населения и территории, жилых и хозяйственных объектов области, объектов сельского хозяйства от чрезвычайных ситуаций

ПОСТАНОВЛЯЮ:

1. Рекомендовать главам муниципальных районов, городских округов, руководителям организаций в срок до 1 марта 2012 года:

1.1. Запланировать и провести заседания КЧС и ОПБ по вопросу «О мерах по предупреждению чрезвычайных ситуаций в период весеннего половодья 2012 года».

1.2. Организовать уточнение информации о подтапливаемых, отрезаемых весенним половодьем населенных пунктах, а также населенных пунктах с ограничением жизнедеятельности населения.

1.3. Спланировать эвакуацию людей и материальных ценностей из зон подтопления, определить необходимое количество транспорта и плавсредств, места временного размещения. В местах временного размещения людей предусмотреть пункты питания, обогрева и оказания медицинской помощи (разработать детальные многовариантные планы эвакуации и первоочередного жизнеобеспечения пострадавшего населения с расчетом привлекаемых сил и средств по сценариям максимального затопления).

1.4. Подготовить материально-технические ресурсы для проведения аварийно-спасательных работ и организации лодочных переправ.

1.5. Провести проверки подведомственных гидротехнических сооружений (далее — ГТС), принять меры по обеспечению готовности ГТС к пропуску весеннего половодья, особое внимание обратить на бесхозяйные ГТС с решением вопроса об их дальнейшей эксплуатации.

1.6. Уточнить и представить в главное управление МЧС России по Брянской области списки мостов, которые могут подвергнуться заторам во время весеннего половодья.

1.7. Провести расчистку береговой полосы от кустарниковой растительности выше по течению от мостов, подверженных возможным заторам.

2. Рекомендовать руководителям Брянского районного управления ОАО МП «Дружба», филиала ОАО «Юго — Запад транснефтепродукт» «Брянское ПО», филиала ООО «Газпром трансгаз Москва» «Брянское УМГ», имеющих переходы нефтепроводов, нефтепродуктопроводов, газопроводов через водные преграды, организовать водолазное обследование данных переходов.

3. Рекомендовать главам муниципальных районов, городских округов, руководителям организаций представлять оперативную информацию по паводковой обстановке в главное управление МЧС России по Брянской области. При угрозе возникновения или возникновении чрезвычайных ситуаций информацию представлять немедленно.

3.1. На период прохождения весеннего половодья организовать круглосуточное дежурство ответственных работников.

3.2. Через средства массовой информации довести до населения прогноз весеннего половодья и его прохождения, меры пожарной безопасности в период половодья, порядок действий при угрозе или возникновении чрезвычайных ситуаций, связанных с половодьем.

4. Рекомендовать управлению Федеральной службы по надзору в сфере защиты прав потребителей и благополучия человека по Брянской области совместно с федеральным государственным учреждением здравоохранения «Центр гигиены и эпидемиологии в Брянской области» запланировать комплекс санитарно-гигиенических, противоэпидемических мероприятий, направленных на предупреждение заболевания населения, попавшего в зоны затопления, острыми кишечными инфекциями.

5. Департаменту общего и профессионального образования Брянской области по согласованию с органами местного самоуправления обеспечить при необходимости перенос весенних каникул на подтопленных территориях.

6. Управлению ветеринарии Брянской области обеспечить контроль за деятельностью хозяйствующих субъектов, ответственных за содержание скотомогильников и ям Беккари, расположенных на территории Брянской области.

7. Рекомендовать Брянской городской администрации:

7.1. Разработать и выполнить комплекс мероприятий по защите населения на подтапливаемых территориях города Брянска.

7.2. В срок до 15 марта 2012 года в поселке Радица-Крыловка провести тренировки на местности по действиям органов управления с привлечением сил и средств для ликвидации чрезвычайных ситуаций, вызванных весенним половодьем.

8. Рекомендовать главному управлению МЧС России по Брянской области:

8.1. Обеспечить сбор информации по гидрометеорологической обстановке на реках области, прогностических данных и информировать Губернатора Брянской области и председателя комиссии по предупреждению и ликвидации чрезвычайных ситуаций и обеспечению пожарной безопасности в Брянской области о ходе весеннего половодья.

8.2. Подготовить силы и средства к проведению подрыва льда на водных объектах области в местах ледовых заторов.

8.3. Организовать взаимодействие с органами военного командования по вопросу привлечения сил и средств для ликвидации чрезвычайных ситуаций, вызванных весенним половодьем.

9. Рекомендовать Приокскому управлению Федеральной службы по экологичекому, технологическому и атомному надзору совместно с комитетом природопользования и охраны окружающей среды, лицензирования отдельных видов деятельности Брянской области, главным управлением МЧС России по Брянской области, отделом водных ресурсов по Брянской области Московско-Окского бассейнового водного управления (по согласованию) провести совместные проверки гидротехнических сооружений области согласно утвержденному графику предпаводковых обследований.

10. Рекомендовать отделу водных ресурсов по Брянской области Московско-Окского бассейнового водного управления совместно с главным управлением МЧС России по Брянской области осуществлять взаимодействие с руководством и диспетчерскими службами Смоленской АЭС, МУЖ КП «Болва», ГШ «Брянская ГРЭС» филиала ОАО «Квадра» — «Западная генерация» по выполнению и корректировке графиков пропуска воды из Десногорского, Людиновского водохранилищ, а также из водохранилища Брянской ГРЭС.

11. Рекомендовать управлению Росприроднадзора по Брянской области совместно с главным управлением МЧС России по Брянской области, отделом водных ресурсов по Брянской области Московско-Окского бассейнового водного управления (по согласованию), комитетом природопользования и охраны окружающей среды, лицензирования отдельных видов деятельности

Брянской области провести совместные проверки предприятий и организаций, находящихся в зоне вероятного подтопления, согласно утвержденному графику предпаводковых обследований.

12. Рекомендовать государственному учреждению «Брянский областной центр по гидрометеорологии и мониторингу окружающей среды» своевременно готовить и представлять в ФГУ «Центр управления в кризисных ситуациях главного управления МЧС России по Брянской области» прогностическую и фактическую информацию по гидрометеорологической обстановке на реках области.

13. Казенному учреждению «Управление автомобильных дорог Брянской области» в период прохождения весеннего половодья 2012 года обеспечить сохранность автомобильных дорог и искусственных сооружений на подведомственных участках автодорог.

14. Рекомендовать управлению Федеральной почтовой связи Брянской области - филиалу ФГУП «Почта России» обеспечить заблаговременную выдачу пенсий населению подтапливаемых районов.

15. Общее руководство проведением противопаводковых мероприятий возложить на комиссию по предупреждению и ликвидации чрезвычайных ситуаций и обеспечению пожарной безопасности в Брянской области.

16. Главам муниципальных районов и городских округов, руководителям организаций, указанных в пунктах 1—7, 9—14, информацию о выполнении вышеперечисленных мероприятий в срок до 18 марта 2012 года представить в главное управление МЧС России по Брянской области.

17. Для принятия оперативных мер, направленных на предупреждение чрезвычайных ситуаций, вызванных весенним половодьем, смягчение их последствий, создать на базе главного управления МЧС России по Брянской области оперативный штаб по организованному пропуску весеннего половодья на территории Брянской области в 2012 году в составе согласно приложению.

18. Оперативному штабу по организованному пропуску весеннего половодья на территории Брянской области в 2012 году:

принимать решения с учетом реально складывающейся обстановки по реализации мероприятий по организованному пропуску весеннего половодья;

контролировать выполнение мероприятий по созданию в муниципальных образованиях мобильных групп по патрулированию на подведомственной территории;

обеспечить контроль за паводковой обстановкой, складывающейся на территории области;

привлекать при необходимости силы и средства ТП РСЧС для ликвидации последствий чрезвычайных ситуаций;

в случае ухудшения обстановки организовывать круглосуточное дежурство.

19. Контроль за исполнением данного постановления возложить на Брянской области Климова М. В.

Губернатор Н. В. ДЕНИН

ПРИЛОЖЕНИЕ
к постановлению администрации
Брянской области
от 16 февраля 2012 г. № 153

СОСТАВ
оперативного штаба по организованному пропуску весеннего половодья на территории Брянской области в 2012 году

Климов Михаил Васильевич	— заместитель Губернатора Брянской области, руководитель оперативного штаба
Кобзев Александр Николаевич	— начальник главного управления МЧС России по Брянской области, заместитель руководителя оперативного штаба (по согласованию)

Члены оперативного штаба:

Дубровина Тамара Федоровна	— начальник государственного учреждения «Брянский областной центр по гидрометеорологии и мониторингу окружающей среды»
Захаренков Валерий Васильевич	— заместитель руководителя Московско-Окского бассейнового водного управления по Брянской области (по согласованию)
Голофаст Иван Григорьевич	— руководитель управления Федеральной службы по надзору в сфере защиты прав потребителей и благополучия человека по Брянской области (по согласованию)
Петруненко Николай Артемович	— заместитель директора департамента здравоохранения Брянской области по мобилизационной подготовке, спецработе, медицинской службе гражданской обороны и ликвидации чрезвычайных ситуаций
Ананьев Сергей Викторович	— начальник службы обеспечения строительно-восстановительными материалами войсковой части 33149 (по согласованию)
Блеклов Илья Владимирович	— заместитель начальника управления организации охраны общественного порядка и взаимодействия с органами исполнительной власти и органами местного самоуправления управления МВД России по Брянской области (по согласованию)
Борисенко Виктор Васильевич	— заместитель начальника КУ «Управление автомобильных дорог Брянской области»
Булавин Игорь Васильевич	— начальник отдела по надзору за водными ресурсами, геологического надзора и охраны недр управления Росприроднадзора по Брянской области (по согласованию)
Клименко Николай Михайлович	— заместитель председателя комитета по сельскому хозяйству и продовольствию Брянской области
Коршунов Александр Николаевич	— специалист 1 разряда департамента промышленности, транспорта и связи Брянской области
Резвый Григорий Николаевич	— ведущий консультант департамента топливно-энергетического комплекса и жилищно-коммунального хозяйства Брянской области

Кузора Николай Федорович	— начальник отдела государственного энергетического надзора Приокского управления Ростехнадзора (по согласованию)
Лужецкий Геннадий Николаевич	— начальник отдела мобилизационной подготовки и гражданской обороны филиала ОАО «МРСК Центра» «Брянскэнерго» (по согласованию)
Хоменков Сергей Владимирович	— заместитель председателя комитета природопользования и охраны окружающей среды, лицензирования отдельных видов деятельности Брянской области
Сапрыкин Дмитрий Алексеевич	— начальник службы горючего и смазочных материалов войсковой части 33149 (по согласованию)

АДМИНИСТРАЦИЯ БРЯНСКОЙ ОБЛАСТИ
ПОСТАНОВЛЕНИЕ

от 16 февраля 2012 г. **№ 154**

г. Брянск

О внесении изменений в долгосрочную целевую программу «Культура Брянщины» (2011—2015 годы)

Во исполнение Закона Брянской области от 19 декабря 2011 года № 131-З «Об областном бюджете на 2012 год и на плановый период 2013 и 2014 годов», в соответствии с постановлением администрации области от 16 мая 2008 года № 472 «Об утверждении Порядка принятия решений о разработке долгосрочных целевых программ, их формирования и реализации», в целях реализации культурной политики на территории Брянской области

ПОСТАНОВЛЯЮ:

1. Внести изменения в долгосрочную целевую программу «Культура Брянщины» (2011—2015 годы), утвержденную постановлением администрации области от 20 августа 2010 года № 860 «Об утверждении долгосрочной целевой программы «Культура Брянщины» (2011—2015 годы)», (с учетом изменений, внесенных постановлениями администрации области от 20 декабря 2010 года № 1319, от 1 июня 2011 года № 496, от 5 сентября 2011 года № 813, от 18 ноября 2011 года № 1045, от 30 декабря 2011 года № 1263), дополнив абзацы девятый и десятый раздела 9 «Межбюджетные субсидии» после слов «для муниципальных библиотек» словами «внедрение пилотного проекта по государственной поддержке педагогов школ искусств, работающих с одаренными детьми, в части материального стимулирования по результатам педагогической деятельности».

2. Контроль за исполнением данного постановления возложить на заместителя Губернатора Брянской области Теребунова А. Н.

Губернатор Н. В. ДЕНИН

АДМИНИСТРАЦИЯ БРЯНСКОЙ ОБЛАСТИ
ПОСТАНОВЛЕНИЕ

от 16 февраля 2012 г. **№ 155**

г. Брянск

Об утверждении программы «Развитие производства, убоя и глубокой переработки свиней в Брянской области» (2012—2014 годы)

В соответствии с постановлением Правительства Российской Федерации от 17 декабря 2010 года № 1042 «Об утверждении Правил о распределении и предоставлении субсидий из федерального бюджета бюджетам субъектов Российской Федерации на поддержку экономически значимых региональных программ развития сельского хозяйства субъектов Российской Федерации», в целях рационального и эффективного использования средств, выделяемых на поддержку развития производства, убоя и глубокой переработки свиней,

ПОСТАНОВЛЯЮ:

1. Утвердить прилагаемую программу «Развитие производства, убоя и глубокой переработки свиней в Брянской области» (2012—2014 годы).

2. Контроль за исполнением настоящего постановления возложить на заместителя Губернатора Брянской области — председателя комитета по сельскому хозяйству и продовольствию Брянской области Симоненко Н. К.

Губернатор Н. В. ДЕНИН

УТВЕРЖДЕНА
постановлением администрации
Брянской области
от 16 февраля 2012 г. № 155

ПРОГРАММА
«Развитие производства, убоя и глубокой переработки свиней в Брянской области» (2012—2014 годы)

ПАСПОРТ
программы «Развитие производства, убоя и глубокой переработки свиней в Брянской области» (2012—2014 годы)

Наименование программы	— «Развитие производства, убоя и глубокой переработки свиней в Брянской области» (2012—2014 годы)
Основание для разработки программы	— постановление Правительства Российской Федерации от 17 декабря 2010 года № 1042 «Об утверждении Правил о распределении и предоставлении субсидий из федерального бюджета бюджетам субъектов Российской Федерации на поддержку экономически значимых региональных программ развития сельского хозяйства субъектов Российской Федерации»
Государственный заказчик программы	— администрация Брянской области
Заказчик программы	— комитет по сельскому хозяйству и продовольствию Брянской области
Основной разработчик программы	— комитет по сельскому хозяйству и продовольствию Брянской области
Цели программы	— импортозамещение за счет производства товарного мяса отечественного производства на базе создания современных комплексов по убою свиней; развитие инфраструктуры и логистического обеспечения, расширение возможностей по срокам хранения сырья и продукции
Задачи программы	– осуществление строительства новых и увеличение мощности действующих предприятий по убою и глубокой переработке свиней; внедрение новых технологических процессов по организации убоя и комплексной переработке свиней и продуктов убоя на основе инновационных ресурсосберегающих технологий с использованием роботов и энергоэффективного оборудования; доведение интегрированного показателя глубины переработки — съема продукции с одной тонны живого веса свиней не менее 90%; формирование дополнительных организационно-экономических механизмов, направленных на повышение эффективности функционирования отечественного рынка мясного сырья; расширение ассортимента вырабатываемой продукции, увеличение сроков ее хранения (мясо в тушах, полутушах, отрубах, расфасованное и упакованное для торговых сетей); увеличение сбора и переработки побочных сырьевых ресурсов (шкур, кишок, крови, кости, эндокринно-ферментного и специального сырья и пр.) для выработки различных видов продукции; снижение экологической нагрузки на окружающую среду в зоне работы предприятий
Срок реализации программы	— 2012—2014 годы
Основные мероприятия программы	— разработка и согласование проектно-сметной документации, строительство новых и реконструкция действующих предприятий по убою и глубокой переработке свиней и складов хранения (холодильников) охлажденной и замороженной мясной продукции; приобретение высокотехнологичного оборудования для строительства новых, реконструкции и модернизации действующих предприятий по убою и глубокой переработке свиней и складов хранения (холодильников) охлажденной и замороженной мясной продукции
Исполнители программы	— комитет по сельскому хозяйству и продовольствию Брянской области, сельскохозяйственные товаропроизводители и организации агропромышленного комплекса
Объемы и источники финансирования	— общий объем финансирования программы на весь срок ее выполнения составляет 2295000 тыс. рублей в ценах соответствующих лет, в том числе: 2012 год — 693000 тыс. рублей; 2013 год — 1035000 тыс. рублей; 2014 год — 567000 тыс. рублей; из них: внебюджетные средства — 1530000 тыс. рублей, в том числе: 2012 год — 462000 тыс. рублей; 2013 год — 690000 тыс. рублей; 2014 год — 378000 тыс. рублей; средства областного бюджета на возмещение части затрат сельскохозяйственным товаропроизводителям и организациям агропромышленного комплекса на проектирование, строительно-монтажные работы, приобретение высокотехнологичного оборудования для строительства, реконструкции и модернизации предприятий по убою и глубокой переработке свиней и складов хранения (холодильников) охлажденной и замороженной мясной продукции, всего — 765000 тыс. рублей*, в том числе: 2012 год — 231000 тыс. рублей; 2013 год — 345000 тыс. рублей; 2014 год — 189000 тыс. рублей

*При условии софинансирования из федерального бюджета

Ожидаемые конечные результаты реализации программы	— в результате реализации программы будет обеспечено в 2014 году: доведение производства мяса свинины на костях до 52,7 тыс. тонн; прирост мощностей по убою и глубокой переработке свиней на 60 тыс. тонн мяса на кости в год; повышение душевого потребления мяса и мясопродуктов до 64,2 кг; величина интегрированного показателя глубины переработки — съема продукции с одной тонны живого веса убойного скота не менее 90%; создание 1650 дополнительных рабочих мест. Реализация программы по строительству современных и увеличению мощности действующих комплексов по убою и глубокой переработке мясного сырья создаст условия для импортозамещения, развития инфраструктуры и логистического обеспечения, расширения возможностей по срокам хранения сырья и продукции, повышения эффективности промышленной переработки животноводческого сырья
Система организации контроля	— комплексное управление программой и функции главного распорядителя средств областного бюджета, а также контроль за реализацией мероприятий программы осуществляет комитет по сельскому хозяйству и продовольствию Брянской области

1. Характеристика проблемы, на решение которой направлена программа

Программа «Развитие производства, убоя и глубокой переработки свиней в Брянской области» (2012—2014 годы) (далее — программа) призвана стать инструментом для реализации стратегии устойчивого развития глубокой переработки скота и достижения независимости от импорта в снабжении населения мясом, что является частью достижения приоритетных целей развития АПК России, на реализацию которых направлена деятельность комитета по сельскому хозяйству и продовольствию Брянской области.

1.1. Анализ ситуации и потенциал развития переработки скота

Мясной подкомплекс Брянской области является одной из важных составляющих агропромышленного комплекса по своему значению для обеспечения занятости населения и снабжения его мясом.

Развитие его требует неотложного решения целого ряда задач, направленных на инновационно-технологическое обновление производства как в сфере животноводства, так и в сфере переработки мясного сырья.

На протяжении всего периода реформирования АПК численность поголовья сельскохозяйственных животных и птицы, объемы производства мяса снижались, и лишь в последние 3 года наметился некоторый рост производства и потребления мяса, в основном мяса птицы и свинины как скороспелых отраслей АПК.

С 1990 по 2008 год численность свиней в хозяйствах всех категорий снизилась в 8,9 раза — с 597,0 до 124,2 тыс. голов.

Производство свиней на убой в сельскохозяйственных предприятиях в живом весе увеличилось с 1,9 тыс. тонн в 2001 году до 7,4 тыс. тонн в 2008 году, или в 3,9 раза.

В 2010 году в области во всех категориях хозяйств было произведено на убой 62,0 тыс. тонн живой массы скота трех видов (крупного рогатого, мелкого рогатого и свиней), т.е. на 1,0% больше, чем в 2009 году. При этом основной прирост приходился на производство свиней — на 5,6%, а по крупному рогатому скоту объем производства уменьшился на 3,6%, по мелкому рогатому скоту остался на уровне 2009 года.

При рассмотрении структуры реализации по видам скота по области доля крупного рогатого скота и свиней составляет 47,4% и 48,5% соответственно.

Изучение возможностей направления всего скота на переработку из хозяйств различных категорий показало, что в основном скот поступает из хозяйств населения — 56,1 %, а из сельскохозяйственных организаций только 40,0%. Несмотря на то, что на фермерские хозяйства возлагались большие надежды, их доля в объеме поставок скота на убой составляет всего 3,9%.

Ускоренное развитие свиноводства следует рассматривать как задачу государственного значения, решение которой позволит в интересах всего населения в перспективе обоснованно удовлетворить спрос на мясо свинины отечественного производства. Для создания крупной отрасли свиноводства как поставщика высококачественной свинины Брянская область располагает всеми необходимыми ресурсами.

В области наметился ежегодный рост поголовья скота и птицы, а также увеличение производства и потребления мяса, в основном мяса птицы и свинины.

С 2005 по 2011 год поголовье свиней в сельхозпредприятиях области увеличилось в 2,9 раза — с 29,6 до 86,4 тыс. голов.

В рамках реализации приоритетного национального проекта «Развитие АПК» ООО «Брянский мясоперерабатывающий комбинат», ООО «Дружба» и ООО «Мясная корпорация» успешно реализовали инвестиционные проекты по строительству крупных свиноводческих комплексов на территории Брянской области, ООО БМПК — на 54 тыс. голов, ООО «Дружба» и ООО «Мясная корпорация» — на 124 тыс. голов свиней в год.

В 2011 году ООО БМПК приступило к реализации нового инвестиционного проекта по строительству свиноводческих комплексов мощностью 300 тыс. голов свиней в год (30—35 тыс. тонн мяса свиней в живом весе в год), ООО «Дружба» начало строительство свинокомплекса на 50 тыс. голов свиней в год (5,5 тыс. тонн мяса в живом весе в год).

В рамках реализации проекта ООО «Дружба» планирует строительство современного высокотехнологичного комплекса по убою и глубокой переработке свиней мощностью 30 тыс. тонн в год свинины в разделке.

1.2. Характеристика проблемы

Одним из сдерживающих факторов ускоренного развития отечественного животноводства является отсутствие современной производственно-технологической базы по убою скота. Имеющиеся производственные мощности не позволяют получать товарное мясо высокого качества с длительными сроками хранения и создают условия для ввоза больших объемов импортного мяса.

Импортозамещение за счет увеличения объемов производства мяса на базе современных комплексов по убою и глубокой переработке свиней создаст условия для конкуренции на отечественном мясном рынке.

Складывающаяся ситуация в развитии животноводческого сектора АПК показывает, что при росте сырьевой базы наблюдается дефицит убойных и разделочных производств, изношенность основных фондов действующих предприятий.

В 90-е годы в связи с нехваткой отечественного сырья и ростом импортных поставок мяса существующие мощности оказались незагруженными, многие предприятия и цехи по убою и переработке скота были выведены из эксплуатации. Большинство вновь строящихся предприятий не имеют убойных цехов и производственных подразделений по переработке сопутствующей продукции (крови, шкур и жиросырья, кишок, эндокринно-ферментного и специального сырья, технического сырья и пр.). Действующие в отрасли предприятия по убою и переработке скота и обработке побочного сырья оснащены оборудованием в основном отечественного производства со сроком эксплуатации от 10 и более лет, процент износа холодильного оборудования составляет 70—80%.

Одним из основных направлений повышения эффективности переработки скота является сбор, использование и реализация побочного сырья (сопутствующей продукции).

Диверсификация производства первичной переработки скота позволяет предприятиям адаптироваться к быстро меняющимся условиям на рынке мясной продукции, повышать конкурентоспособность вырабатываемой продукции для заполнения отечественного продовольственного рынка мясной продукцией до уровня, обеспечивающего продовольственную безопасность.

Решение данной проблемы можно реализовать путем строительства современных и увеличения мощности действующих предприятий по убою и глубокой переработке свиней, которые обеспечат условия более полного, комплексного и рационального сбора и использования побочных сырьевых ресурсов, на долю которых приходится почти половина массы убойных животных.

Работа современных предприятий обеспечит потребности многих отраслей народного хозяйства в полноценном отечественном сырье. В частности, сбор эндокринно-ферментного и специального сырья позволит возродить производство отечественных медицинских препаратов; кишечное сырье востребовано в медицинской, пищевой и легкой промышленности; шкуры убойных животных будут использоваться на отечественных предприятиях кожевенной, легкой, обувной и меховой промышленности.

Эффективная организация системы сбыта является одним из важнейших условий успешной работы предприятий мясной отрасли.

Сбыт мясной продукции обычно территориально ограничен местом производства и регионами, к нему прилегающими. Для расширения границ реализации продукции необходима развитая система транспортно-логистических компаний, предоставляющих квалифицированные услуги на рынке мяса.

Производственный процесс в мясной промышленности заканчивается получением как основного сырья (мясо и субпродукты первой категории), так и побочного сырья и отходов. В настоящее время при переработке скота полностью используется до 70% живой массы. В то же время в условиях высокоорганизованного производства до 100% всех видов сырья может быть эффективно переработано. В связи с этим целесообразно рассматривать создание современных и увеличение мощности действующих предприятий по убою скота, объединенных единым технологическим процессом с крупными животноводческими комплексами.

С целью интенсификации производства товарного мяса, комплексной переработки основного, побочного сырья и отходов на современных высокотехнологичных предприятиях необходимо обеспечить дополнительный ввод мощностей в объеме 60 тыс. тонн мяса на кости в год.

Общая сумма инвестиций в действующих ценах составит 1989 млн. рублей. При выходе на полную мощность будет создано 1650 рабочих мест, увеличатся дополнительные поступления налогов в бюджеты всех уровней.

В создавшейся ситуации возникает необходимость программно-целевого подхода для обеспечения концентрации и координации финансовых и организационных ресурсов с целью увеличения мощностей по первичной переработке мяса свиней и создания инфраструктуры для его глубокой переработки, хранения и сбыта, организации взаимодействия заинтересованных хозяйствующих субъектов и обеспечения населения Брянской области и других регионов продукцией высокого качества.

2. Цели и задачи программы

Целями программы являются импортозамещение за счет производства товарного мяса отечественного производства на базе создания современных комплексов по убою и глубокой переработке свиней, развитие инфраструктуры и логистического обеспечения, расширение возможностей по срокам хранения сырья и продукции.

Для достижения поставленных целей необходимо решить следующие задачи:

осуществление строительства новых и увеличение мощности действующих предприятий по убою и глубокой переработке свиней;

внедрение новых технологических процессов по организации убоя, комплексной переработке свиней и продуктов убоя на основе инновационных ресурсосберегающих технологий с использованием роботов и энергоэффективного оборудования;

доведение интегрированного показателя глубины переработки — съема продукции с одной тонны живого веса убойного скота не менее 90%.

формирование дополнительных организационно-экономических механизмов, направленных на повышение эффективности функционирования отечественного рынка мясного сырья;

расширение ассортимента вырабатываемой продукции, увеличение сроков ее хранения (мясо в тушах, полутушах, отрубах, расфасованное и упакованное для торговых сетей);

увеличение сбора и переработки побочных сырьевых ресурсов (шкур, кишок, крови, кости, эндокринно-ферментного и специального сырья и пр.) для выработки различных видов продукции;

снижение экологической нагрузки на окружающую среду в зоне работы предприятий.

Внедрение безотходных технологий даст возможность максимально извлекать все ценные компоненты сырья, превращая их в полезные продукты, повышая тем самым доходность производства, а также обеспечит условия охраны окружающей среды.

3. Целевые индикаторы

Результат реализации программы определяется количественными показателями, которые отвечают критериям объективности, достоверности, прозрачности, сопоставимости.

Программой предусмотрено строительство новых крупных современных комплексов и увеличение мощности действующих предприятий по убою и глубокой переработке свиней.

В результате реализации намеченной программы будет обеспечено в 2014 году:

доведение годового производства мяса свинины на костях до 52,7 тыс. тонн;

прирост мощностей по убою и глубокой переработке свиней на 60 тыс. тонн в год мяса на кости;

повышение душевого потребления мяса и мясопродуктов до 64,2 кг; величина интегрированного показателя глубины переработки — съема продукции с одной тонны живого веса убойного скота не менее 90%; создание 1650 дополнительных рабочих мест.

Меры государственного стимулирования, направленные на создание современной базы первичной переработки скота, обеспечат насыщение продовольственного рынка отечественной мясной продукцией, рост доходности в отрасли и получение прибыли, достаточной для ведения расширенного воспроизводства.

Снижение объемов импорта мясной продукции будет способствовать созданию необходимых экономических условий для развития отечественного производства товарного мяса.

Основные целевые индикаторы программы

	2010 г.	2011 г.	2012 г.	2013 г.	2014 г.
Производство мяса свинины на кости, тыс. тонн	6,7	8,0	9,0	23,2	52,7
Прирост мощностей по убою и глубокой переработке свиней, тыс. тонн в год	—	—	—	30,0	30,0
Потребление на душу населения мяса и мясных продуктов, кг	61,0	61,5	62,0	63,1	64,2
Глубина переработки — съем продукции с одной тонны живого веса убойного скота, %	75	75	75	85	90
Создание дополнительных рабочих мест, ед.	—	—	200	635	815

Государственная поддержка, а также инвестиции частного капитала обеспечат достижение поставленной цели и решение задач программы по всем индикаторам.

4. Перечень и описание программных мероприятий

Решение основных задач программы будет обеспечено за счет реализации проектов по строительству современных комплексов, реконструкции и модернизации действующих предприятий по убою и глубокой переработке свиней за счет инвесторов, кредитных ресурсов и мер государственной поддержки, направленных на развитие мясной переработки.

4.1. Разработка и согласование проектно-сметной документации, строительство новых и реконструкция действующих предприятий по убою и глубокой переработке свиней и складов хранения (холодильников) охлажденной и замороженной мясной продукции.

Механизм господдержки: предоставление субсидий за понесенные затраты сельскохозяйственным товаропроизводителям и организациям агропромышленного комплекса на проектирование и строительно-монтажные работы. Размеры выплат будут определены в соответствии с порядком предоставления субсидий, утвержденным постановлением администрации области.

4.2. Приобретение высокотехнологичного оборудования для строительства новых, реконструкции и модернизации действующих предприятий по убою и глубокой переработке свиней и складов хранения (холодильников) охлажденной и замороженной мясной продукции.

Механизм господдержки: предоставление субсидий за понесенные затраты сельскохозяйственным товаропроизводителям и организациям агропромышленного комплекса на приобретение высокотехнологичного оборудования для строительства новых, реконструкции и модернизации действующих предприятий по убою и глубокой переработке свиней и складов хранения (холодильников) охлажденной и замороженной мясной продукции. Размеры выплат будут определены в соответствии с порядком предоставления субсидий, утвержденным постановлением администрации области.

5. Обоснование ресурсного обеспечения программы

Бюджетное финансирование программных мероприятий будет осуществляться за счет ассигнований, ежегодно предусматриваемых комитету по сельскому хозяйству и продовольствию Брянской области в областном бюджете на указанные цели в разделе 4 «Перечень и описание программных мероприятий».

Расчеты и исходные данные по объемам финансирования мероприятий программы приведены в приложении к программе.

6. Срок и этапы реализации программы

Срок реализации программы: 2012—2014 годы.

I этап реализации программы — 2012 год.

Разработка и согласование проектно-сметной документации, строительство, реконструкция и модернизация основного и вспомогательного производства предприятий по убою и глубокой переработке свиней, приобретение высокотехнологичного оборудования.

II этап реализации программы — 2013 год.

Продолжение строительства, реконструкции и модернизации предприятий по убою и глубокой переработке свиней, приобретение высокотехнологичного оборудования.

III этап реализации программы — 2014 год.

Завершение строительства, реконструкции и модернизации и ввод мощностей по убою и глубокой переработке свиней на 60 тыс. тонн мяса на кости в год.

7. Социально-экономическая и экологическая эффективность Программы

Реализация мероприятий программы позволит создать необходимые экономические условия для стимулирования развития отрасли свиноводства, дальнейшего развития мясной промышленности, повышения ее доходности, снижения импортной зависимости и повышения удельного веса отечественного мясного сырья в формировании общих ресурсов мяса и мясопродуктов.

Программа направлена на развитие отечественного сельскохозяйственного производства и надежное обеспечение населения мясными продуктами, инновационно-технологическое обновление производственной базы мясной промышленности.

Внедрение безотходных технологий при строительстве предприятий по убою и глубокой переработке свиней обеспечит решение проблем рационального использования природно-сырьевых ресурсов, охраны окружающей среды.

Кроме увеличения мощностей по убою и глубокой переработке свиней, внедрения новых технологических процессов на основе инновационных ресурсосберегающих технологий, расширения ассортимента вырабатываемой продукции, снижения экологической нагрузки на окружающую среду в зоне работы предприятий, реализация программы обеспечит при выходе на проектную мощность создание 1650 новых рабочих мест в сельской местности.

Оценка социально-экономической эффективности реализации программы

Показатели	2010 г.	2011 г.	2012 г.	2013 г.	2014 г.	2014 г. в % к 2010 г.
Объем выручки от реализации свиней и продукции переработки, млн. рублей	1422	1548	4750	5282	7315	5,1 р.
Чистая прибыль, млн. рублей	145	196	290	555	921	6,4 р.
Создание новых рабочих мест, ед.	—	—	200	635	815	
Налоговые поступления во все уровни бюджетов, млн. рублей	151	162	191	584	940	6,2 р.
Среднемесячная заработная плата 1 работающего, тыс. рублей	15,2	16,0	18,0	20,0	22,0	144,7

Оценка эффективности реализации программы осуществляется в соответствии с постановлением администрации области от 23 декабря 2010 года № 1346 «О Порядке оценки эффективности реализации долгосрочных и ведомственных целевых программ, изменения, корректировки или досрочного прекращения данных программ с учетом фактических результатов их реализации».

8. Система управления реализацией программы

Комплексное управление программой осуществляет комитет по сельскому хозяйству и продовольствию Брянской области. Система управления реализацией программы:

ответственным за реализацию программы в целом, достижение целей и задач программы является комитет по сельскому хозяйству и продовольствию Брянской области;

координацию взаимодействия подразделений комитета по сельскому хозяйству и продовольствию Брянской области и организаций, участвующих в реализации программы, осуществляет отдел по переработке и малым формам хозяйствования;

финансирование программных мероприятий осуществляет отдел бюджетного финансирования;

мониторинг реализации программы осуществляют отдел по переработке и малым формам хозяйствования и отдел свода, анализа и прогнозирования;

ответственными за формирование отчетности о ходе реализации программы являются отдел по переработке и малым формам хозяйствования, отдел свода, анализа и прогнозирования и отдел бюджетного финансирования.

9. Оценка рисков реализации программы

Реализация программных показателей сопряжена с определенными рисками, связанными с финансово-экономическим кризисом, конъюнктурой агропродовольственного рынка и внешнеэкономическими факторами.

К основным рискам, которые могут повлиять на достижение запланированных результатов, относятся:

а) внешние риски:

риски, связанные с нестабильным экономическим состоянием в стране, которые могут привести к неплатежам, непредоставлением кредитными организациями в намеченные сроки кредитов, высокие ставки по кредитам;

риски, возникающие из-за колебаний рыночной конъюнктуры, которые могут привести к изменению цен на сырье, энергоресурсы, колебаниям спроса на продукцию;

риски, связанные с изменениями внешнеэкономической ситуации, которые могут привести к изменению квот и таможенных пошлин;

б) внутренние риски:

риски обеспечения финансирования программы;

риски по вводу в эксплуатацию объектов, сопряженные с несвоевременной поставкой строительных материалов и оборудования, нарушением графика выполнения работ;

операционные риски при производстве и реализации продукции, связанные с недостатком и снижением качества сырья, ухудшением качества готовой продукции, ошибочной маркетинговой стратегией.

Оперативное управление рисками входит в сферу ответственности исполнителей программы.

ПРИЛОЖЕНИЕ
к программе «Развитие производства, убоя и глубокой переработки свиней в Брянской области» (2012—2014 годы)

ОСНОВНЫЕ МЕРОПРИЯТИЯ
по реализации программы «Развитие производства, убоя и глубокой переработки свиней в Брянской области» (2012—2014 годы)

Наименование мероприятия	Объем финансирования – всего, в том числе по годам, тыс. рублей				Источник финансирования
	всего	2012	2013	2014	
Разработка и согласование проектно-сметной документации, строительство новых, реконструкция и модернизация действующих предприятий по убою и глубокой переработке свиней и складов хранения (холодильников) охлажденной и замороженной мясной продукции	1225500	367500	558000	300000	итого
	408500	122500	186000	100000	областной бюджет*
	817000	245000	372000	200000	внебюджетные источники
Приобретение высокотехнологичного оборудования для строительства новых, реконструкции и модернизации действующих предприятий по убою и глубокой переработке свиней и складов хранения (холодильников) охлажденной и замороженной мясной продукции	1069500	325500	477000	267000	Итого
	356500	108500	159000	89000	областной бюджет*
	713000	217000	318000	178000	внебюджетные источники
Итого	2295000	693000	1035000	567000	итого
	765000	231000	345000	189000	областной бюджет*
	1530000	462000	690000	378000	внебюджетные и источники

*При условии софинансирования из федерального бюджета.

АДМИНИСТРАЦИЯ БРЯНСКОЙ ОБЛАСТИ
ПОСТАНОВЛЕНИЕ

от 16 февраля 2012 г. **№ 156**

г. Брянск

Об отмене постановления администрации области от 8 декабря 2011 года № 1120 «Об организации обеспечения лекарственными препаратами, изделиями медицинского назначения и другими медицинскими товарами лечебно-профилактических учреждений Брянской области в соответствии с территориальной программой государственных гарантий по обеспечению населения бесплатной медицинской помощью за счет средств обязательного медицинского страхования и областного бюджета»

На основании протеста прокуратуры Брянской области от 17 января 2012 года № 19-09-2012 на постановление администрации области от 8 декабря 2011 года № 1120 «Об организации обеспечения лекарственными препаратами, изделиями медицинского назначения и другими медицинскими товарами лечебно-профилактических учреждений Брянской области в соответствии с территориальной программой государственных гарантий по обеспечению населения бесплатной медицинской помощью за счет средств обязательного медицинского страхования и областного бюджета»

ПОСТАНОВЛЯЮ:

1. Постановление администрации области от 8 декабря 2011 года № 1120 «Об организации обеспечения лекарственными препаратами, изделиями медицинского назначения и другими медицинскими товарами лечебно-профилактических учреждений Брянской области в соответствии с территориальной программой государственных гарантий по обеспечению населения бесплатной медицинской помощью за счет средств обязательного медицинского страхования и областного бюджета» отменить.

2. Настоящее постановление вступает в силу со дня его подписания.

3. Контроль за исполнением постановления возложить на заместителя Губернатора Брянской — области Макарова А. Н.

Губернатор Н. В. ДЕНИН

АДМИНИСТРАЦИЯ БРЯНСКОЙ ОБЛАСТИ
ПОСТАНОВЛЕНИЕ

от 20 февраля 2012 г. **№ 157**

г. Брянск

О внесении изменений в постановление администрации области от 9 марта 2011 года № 168 «Об утверждении программы «Модернизация здравоохранения Брянской области» (2011—2012 годы)»

В соответствии с пунктом 10 статьи 50 Федерального закона от 20 ноября 2010 года № 326-ФЗ «Об обязательном медицинском страховании в Российской Федерации»

ПОСТАНОВЛЯЮ:

1. Утвердить прилагаемые изменения, вносимые в постановление администрации области от 9 марта 2011 года № 168 «Об утверждении программы «Модернизация здравоохранения Брянской области» (2011—2012 годы)» (с учетом изменений, внесенных постановлениями администрации области от 29 июля 2011 года № 685, от 18 октября 2011 года № 948/1, от 7 ноября 2011 года № 1005/1, от 20 декабря 2011 года № 1163).

2. Контроль за исполнением постановления возложить на заместителя Губернатора Брянской области Макарова А. Н.

Губернатор Н. В. ДЕНИН

УТВЕРЖДЕНЫ
постановлением администрации
Брянской области
от 20 февраля 2012 г. № 157

ИЗМЕНЕНИЯ,
вносимые в постановление администрации области от 9 марта 2011 года № 168 «Об утверждении программы «Модернизация здравоохранения Брянской области» (2011—2012 годы)

1. Изложить приложение 1 «Система мероприятий по реализации программы «Модернизация здравоохранения Брянской области» (2011—2012 годы) в редакции согласно приложению к настоящему постановлению.

2. Внести изменения в приложение 4 к программе «Модернизация здравоохранения Брянской области» (2011—2012 годы), изложив его в следующей редакции:

«ПРИЛОЖЕНИЕ 4
к программе «Модернизация здравоохранения Брянской области» (2011—2012 годы)

ПЕРЕЧЕНЬ
оборудования, приобретаемого учреждениями здравоохранения в 2011 году в рамках программы «Модернизация здравоохранения Брянской области» (2011—2012 годы)

Профиль	Источник финансирования	Наименование оборудования	Количество единиц
1	2	3	4
1. ГБУЗ «Брянская областная больница № 1»			
Урология	ФФОМС	1. Стол операционный с принадлежностями	1
		2. Аспиратор вакуумный	1
		3. Универсальный хирургический операционный светильник	1
		4. Эндоскопическая стойка экспертного класса	1
		5. Стационарный ультразвуковой аппарат высокого класса	1
		6. Рентгеновский аппарат с оптическим преобразователем С-дугой	1
		7. Медицинский стерилизатор	1
		ИТОГО	7
Кардиология	ФФОМС	1. Комплекс оборудования для лечения нарушений сердечного ритма (ангиографическая система экспертного класса, система электрофизиологическая)	1
		2. Дефибрилляторы-мониторы	3
		3. Комплекс рентгенодиагностический телеуправляемый с вертикально цифровой стойкой	1
		4.Аппараты ИВЛ	8
		5. Медицинское оборудование для ультразвуковой диагностики	2
		ИТОГО	15
Сосудистая хирургия	ФФОМС	1. Универсальный хирургический операционный светильник	2
		2. Мониторы пациента	5
		3. Стол операционный хирургический электрогидравлический с принадлежностями	2
		4. Паровой стерилизатор	1
		5. Комплекс для проведения внутри-сердечных и чрезпищеводных электрофизиологических исследований сердца автоматизированного	1
		6. Аппарат ультразвуковой диагностический	1
		7. Электрохирургический коагулятор-диссектор с принадлежностями	1
		ИТОГО	13
Патология новорожденых	ФФОМС	1. Консоли для распределения медицинских газов и электропитания потолочных мостовых с принадлежностями	6
		2. Аппарат медицинский ультразвуковой с принадлежностями	1
		4. Мониторы пациента универсальные многофункциональные	8
		ИТОГО	15
		ВСЕГО	50
2. ГАУЗ «Брянский клинико-диагностический центр»			
Онкология	ФФОМС	1. Комбинированная система ОФЭКТ/КТ	1
		2. Анализатор автоматический биохимический	1
		ИТОГО	2
3. ГАУЗ «Брянский областной центр планирования семьи и репродукции»			
Акушерство и гинекология	Областной бюджет	1. Анализатор спермы компьютерный видеографический комплекс в составе: анализатор качества спермы, микроскоп биологический, устройство захвата изображения для микроскопии	1
		2. Установка ИМСИ	1
		3. Лазер для хетчинга	1
		4. Аппарат УЗИ с пункционной линией и адаптерами на влагалищный датчик	1
		5. Насос инфузионный шприцевой	1
		ИТОГО	5

1	2	3	4
4. ГБУЗ «Брянский областной противотуберкулезный диспансер»			
Фтизиатрия	Областной бюджет	1. Бронхофиброскоп с принадлежностями	2
		2. Офтальмоскоп с принадлежностями	1
		ИТОГО	3
5. ГБУЗ «Брасовская центральная больница»			
Поликлиника	Областной бюджет	1. Аппарат для лечения интерференционными и диадинамическими токами	1
		2. Аппарат для лечения УВЧ (ДМВ) терапии	1
		3. Аппаратура для фоноэлектрофореза	1
		4. Аппарат дыхательный ручной	1
		5. Весы медицинские с ростомером	1
		6. Камертон медицинский	1
		7. Негатоскоп	1
		8. Облучатель бактерицидный	1
		9. Офтальмоскоп налобный бинокулярный	1
		10. Рефлектор лобный	1
		11.Таблицы для исследования остроты зрения и цветоощущения	1
		12. Электрокардиограф одноканальный с синдромальным заключением	1
		13. Компьютер с принтером (комплект)	1
		14. Прибор для измерения внутриглазного давления	1
		15. Экспресс-анализатор мочи на микроальбуминурию	1
		16. Стоматологическая установка	1
		17. Санитарный автомобиль	1
		18. Тест-система ХЕЛИК	1
		ИТОГО	18
6. ГБУЗ «Брянская центральная районная больница»			
Поликлиника	Областной бюджет	1. Аппарат для лечения интерференционными и диадинамическими токами	1
		2. Аппарат для лечения УВЧ (ДМВ) терапии	1
		3 . Аппаратура для фоноэлектрофореза	1
		4. Аппарат дыхательный ручной	1
		5. Весы медицинские с ростомером	1
		6. Камертон медицинский	1
		7. Негатоскоп	1
		8. Облучатель бактерицидный	1
		9. Электрокардиограф одноканальный с синдромальным заключением	1
		10. Стоматологическая установка	1
		11. Санитарный автомобиль	1
		ИТОГО	1
7. ГБУЗ «Выгоничская центральная районная больница»			
Поликлиника	Областной бюджет	1. Аппарат для лечения интерференционными и диадинамическими токами	1
		2. Аппарат для лечения УВЧ (ДМВ) терапии	1
		3. Аппаратура для фоноэлектрофореза	1
		4. Аппарат дыхательный ручной	1
		5. Весы медицинские с ростомером	1
		6. Камертон медицинский	1
		7. Негатоскоп	1
		8. Облучатель бактерицидный	1
		9. Офтальмоскоп налобный бинокулярный	1
		10. Рефлектор лобный	1
		11. Таблицы для исследования остроты зрения и цветоощущения	1
		12. Электрокардиограф одноканальный с синдромальным заключением	1
		13. Прибор для измерения внутриглазного давления	1
		14. Экспресс-анализатор мочи на микроальбуминурию	1
		15. Компьютер с принтером (комплект)	1
		16. Стоматологическая установка	1

1	2	3	4
		17. Санитарный автомобиль	1
		За счет экономии денежных средств:	
		18. Холодильник	2
		ИТОГО	19
8. ГБУЗ «Дятьковская центральная районная больница»			
Поликлиника	Областной бюджет	1. Аппарат для лечения интерференционными и диадинамическими токами	2
		2. Аппарат для лечения УВЧ (ДМВ) терапии	2
		3. Аппарат дыхательный ручной	2
		4. Весы медицинские с ростомером	2
		5. Камертон медицинский	2
		6. Негатоскоп	2
		7. Облучатель бактерицидный	2
		8. Рефлектор лобный	2
		9. Таблицы для исследования остроты зрения и цветоощущения	2
		10. Электрокардиограф одноканальный с синдромальным заключением	2
		11. Прибор для измерения внутриглазного давления	2
		12. Экспресс-анализатор мочи на микроальбуминурию	2
		13. Компьютер с принтером (комплект)	2
		14. Стоматологическая установка	2
		15. Санитарный автомобиль	2
		За счет экономии денежных средств:	
		16. Стол офисный	14
		17. Шкаф для лекарств	7
		18. Шкаф для одежды	5
		19. Шкаф для белья	2
		20. Шкаф для документов	9
		21 . Стол пеленальный	4
		22. Стул	60
		23. Столик манипуляционный	11
		24. Кушетка массажная	1
		25. Кушетка смотровая	13
		26. Банкетка без спинки	15
		27. Тумба прикроватная	16
		28. Стол процедурный однотумбовый	9
		29. Кровать медицинская односпальная	15
		ИТОГО	211
9. ГБУЗ «Карачевская центральная районная больница»			
Поликлиника	Областной бюджет	1. Аппарат для лечения интерференционными и диадинамическими токами	1
		2. Аппарат для лечения УВЧ (ДМВ) терапии	1
		3. Аппаратура для фоноэлектрофореза	1
		4. Аппарат дыхательный ручной	1
		5. Весы медицинские с ростомером	1
		6. Камертон медицинский	1
		7. Негатоскоп	1
		8. Облучатель бактерицидный	1
		9. Офтальмоскоп налобный бинокулярный	1
		10. Рефлектор лобный	1
		11. Таблицы для исследования остроты зрения и цветоощущения	1
		12. Электрокардиограф одноканальный с синдромальным заключением	1
		13. Прибор для измерения внутриглазного давления	1
		14. Экспресс-анализатор мочи на микроальбуминурию	1
		15. Компьютер с принтером (комплект)	1
		16. Стоматологическая установка	1
		17. Санитарный автомобиль	1

1	2	3	4
		За счет экономии денежных средств:	
		18. Весы медицинские напольные	1
		19. Ростомер с металлическим стульчиком	1
		20. Кушетка смотровая медицинская	1
		21 . Шкаф для медикаментов	1
		ИТОГО	21
10. ГБУЗ «Клетнянская центральная районная больница»			
Поликлиника	Областной бюджет	1. Аппарат для лечения интерференционными и диадинамическими токами	2
		2. Аппарат для лечения УВЧ (ДМВ) терапии	2
		3. Аппаратура для фоноэлектрофореза	2
		4. Аппарат дыхательный ручной	2
		5. Весы медицинские с ростомером	2
		6. Камертон медицинский	2
		7. Негатоскоп	2
		8. Облучатель бактерицидный	2
		9. Офтальмоскоп налобный бинокулярный	2
		10. Рефлектор лобный	2
		11. Таблицы для исследования остроты зрения и цветоощущения	2
		12. Электрокардиограф одноканальный с синдромальным заключением	2
		13. Прибор для измерения внутриглазного давления	2
		14. Экспресс-анализатор мочи на микроальбуминурию	2
		15. Компьютер с принтером (комплект)	2
		16. Стоматологическая установка	2
		17. Санитарный автомобиль	2
		За счет экономии денежных средств:	
		18. Весы настольные медицинские для детей с ростомером	2
		19. Стол однотумбовый	4
		20. Стол манипуляторный перевязочный	1
		21. Штативы для вливания на пяти опорах	4
		22. Стол медицинский процедурный	10
		23. Стол двухтумбовый	6
		24. Тумбочка прикроватная	4
		25. Шкаф медицинский	6
		26. Кровать с матрацем и наматрацником	5
		27. Кушетка медицинская	8
		28. Банкетка со спинкой	5
		29. Стул	27
		30. Шкаф общего назначения	4
		31. Стол палатный	6
		32. Ширма медицинская 2-х секционная	4
		33. Тумбочка для аппаратуры	6
		34. Стол туалетнопелекальный	2
		35. Вешалка	6
		36. Стерилизатор сухожаровой	1
		37. Облучатель бактерицидный передвижной	2
		ИТОГО	147
11. ГБУЗ «Климовская центральная районная больница»			
Поликлиника	Областной бюджет	1. Аппарат для лечения интерференционными и диадинамическими токами	1
		2. Аппарат для лечения УВЧ (ДМВ) терапии	1
		3. Аппаратура для фоноэлектрофореза	1
		4. Аппарат дыхательный ручной	1
		5. Весы медицинские с ростомером	1
		6. Камертон медицинский	1
		7. Негатоскоп	1

1	2	3	4
		8. Облучатель бактерицидный	1
		9. Офтальмоскоп налобный бинокулярный	1
		10. Рефлектор лобный	1
		11. Таблицы для исследования остроты зрения и цветоощущения	1
		12. Электрокардиограф одноканальный с синдромальным заключением	1
		13. Прибор для измерения внутриглазного давления	1
		14. Экспресс-анализатор мочи на микроальбуминурию	1
		15. Компьютер с принтером (комплект)	1
		16. Стоматологическая установка	1
		17. Санитарный автомобиль	1
		За счет экономии денежных средств:	
		18. Стерилизатор	2
		19 Центрифуга лабораторная	1
		20. Весы	1
		21. Банкетка со спинкой	10
		22. Кровать медицинская	10
		23. Тумбочка прикроватная	15
		24. Шкаф многофункциональный	8
		25 . Стол-пост для медсестры	1
		26. Стол медицинский для врача	3
		ИТОГО	68
12. ГБУЗ «Клинцовская центральная районная больница»			
Поликлиника	Областной бюджет	1. Аппарат для лечения интерференционными и диадинамическими токами	1
		2. Аппарат для лечения УВЧ (ДМВ) терапии	1
		3. Аппаратура для фоноэлектрофореза	1
		4. Аппарат дыхательный ручной	1
		5. Весы медицинские с ростомером	1
		6. Камертон медицинский	1
		7. Негатоскоп	1
		8. Облучатель бактерицидный	1
		9. Офтальмоскоп налобный бинокулярный	1
		10. Рефлектор лобный	1
		11. Таблицы для исследования остроты зрения и цветоощущения	1
		12. Электрокардиограф одноканальный с синдромальным заключением	1
		13. Прибор для измерения внутриглазного давления	1
		14. Экспресс-анализатор мочи на микроальбуминурию	1
		15. Компьютер с принтером (комплект)	1
		16. Стоматологическая установка	1
		17. Санитарный автомобиль	1
		За счет экономии денежных средств:	
		18. Кровать	6
		19. Тумбочка прикроватная	6
		20. Стулья	19
		21. Кушетка медицинская	5
		22. Стол инструментальный	5
		23. Шкаф металлический для медикаментов	3
		24. Стол	5
		25. Шкаф для одежды	4
		ИТОГО	70
13. ГБУЗ «Мглинская центральная районная больница»			
Поликлиника	Областной бюджет	1. Аппарат для лечения интерференционными и диадинамическими токами	1
		2. Аппарат для лечения УВЧ (ДМВ) терапии	1
		3. Аппаратура для фоноэлектрофореза	1
		4. Аппарат дыхательный ручной	1

1	2	3	4
		5 . Весы медицинские с ростомером	1
		6. Камертон медицинский	1
		7. Негатоскоп	1
		8. Облучатель бактерицидный	1
		9. Офтальмоскоп налобный бинокулярный	1
		10. Рефлектор лобный	1
		11. Таблицы для исследования остроты зрения и цветоощущения	1
		12. Электрокардиограф одноканальный с синдромальным заключением	1
		13. Прибор для измерения внутриглазного давления	1
		14. Экспресс-анализатор мочи на микроальбуминурию	1
		15. Компьютер с принтером (комплект)	1
		16. Стоматологическая установка	1
		17. Санитарный автомобиль	1
		За счет экономии денежных средств:	
		18. Ширма медицинская	6
		19. Столик процедурный (на колесах)	2
		ИТОГО	25
14. ГБУЗ «Новозыбковская центральная районная больница»			
Поликлиника	Областной бюджет	1. Аппарат для лечения интерференционными и диадинамическими токами	1
		2. Аппарат для лечения УВЧ (ДМВ) терапии	1
		3. Аппаратура для фоноэлектрофореза	1
		4. Аппарат дыхательный ручной	1
		5. Весы медицинские с ростомером	1
		6. Камертон медицинский	1
		7. Негатоскоп	1
		8. Облучатель бактерицидный	1
		9. Офтальмоскоп налобный бинокулярный	1
		10. Рефлектор лобный	1
		11. Таблицы для исследования остроты зрения и цветоощущения	1
		12. Электрокардиограф одноканальный с синдромальным заключением	1
		13. Прибор для измерения внутриглазного давления	1
		14. Экспресс-анализатор мочи на микроальбуминурию	1
		15. Компьютер с принтером (комплект)	1
		16. Стоматологическая установка	1
		17. Санитарный автомобиль	1
		За счет экономии денежных средств:	
		18. Стулья	30
		19. Кровати	4
		20. Кушетки	10
		21. Шкаф металлический	3
		22. Столы палатные	4
		23. Стол процедурный передвижной	2
		24. Стеллажи	2
		25. Вешалки для одежды	2
		26. Шкаф для медикаментов	4
		27. Тумба	10
		28. Стол письменный	9
		29. Шкаф для одежды	8
		ИТОГО	105
15. ГБУЗ «Погарская центральная районная больница»			
Поликлиника	Областной бюджет	1. Аппарат для лечения интерференционными и диадинамическими токами	2
		2. Аппарат для лечения УВЧ (ДМВ) терапии	2
		3 . Аппаратура для фоноэлектрофореза	2
		4. Аппарат дыхательный ручной	2

1	2	3	4
		5. Весы медицинские с ростомером	2
		6. Камертон медицинский	2
		7. Негатоскоп	2
		8. Облучатель бактерицидный	2
		9. Офтальмоскоп налобный бинокулярный	2
		10. Рефлектор лобный	2
		11. Таблицы для исследования остроты зрения и цветоощущения	2
		12. Электрокардиограф одноканальный с синдромальным заключением	2
		13. Прибор для измерения внутриглазного давления	2
		14. Экспресс-анализатор мочи на микроальбуминурию	2
		15. Компьютер с принтером (комплект)	2
		16. Стоматологическая установка	2
		17. Санитарный автомобиль	2
		За счет экономии денежных средств:	
		18. Стерилизатор	2
		19. Кушетка медицинская	10
		20. Кровать медицинская	12
		21. Тумбочка прикроватная	14
		22. Стол для лаборанта	2
		23. Стол пеленальный	2
		24. Стол для инструментов	4
		25. Стол двухтумбовый	1
		26. Стол без тумбы	1
		27. Стол однотумбовый	20
		28. Тумбочка под телевизор	2
		29. Шкаф для лекарств	6
		30. Шкаф для документов	8
		31. Шкаф для белья	2
		32. Шкаф для одежды	4
		33. Компьютерный стол	2
		34. Журнальный стол	2
		35. Стеллаж	4
		36. Стулья	40
		37. Стулья компьютерные	2
		ИТОГО	174
16. ГБУЗ «Почепская центральная районная больница»			
Поликлиника	Областной бюджет	1. Аппарат для лечения интерференционными и диадинамическими токами	2
		2. Аппарат для лечения УВЧ (ДМВ) терапии	2
		3. Аппаратура для фоноэлектрофореза	2
		4. Аппарат дыхательный ручной	2
		5. Весы медицинские с ростомером	2
		6. Камертон медицинский	2
		7. Негатоскоп	2
		8. Облучатель бактерицидный	2
		9. Офтальмоскоп налобный бинокулярный	2
		10. Рефлектор лобный	2
		11. Таблицы для исследования остроты зрения и цветоощущения	2
		12. Электрокардиограф одноканаль-ный с синдромальным заключением	2
		13. Прибор для измерения внутриглазного давления	2
		14. Экспресс-анализатор мочи на микроальбуминурию	2
		15. Компьютер с принтером (комплект)	2
		16. Стоматологическая установка	2
		17. Санитарный автомобиль	2
		За счет экономии денежных средств:	
		18. Банкетка медицинская со спинкой	2

1	2	3	4
		19. Шкаф медицинский металлический	2
		20. Стол процедурный передвижной	2
		21. Стул	2
		22. Стол лабораторный	2
		23. Кушетка смотровая	2
		24. Кушетка физиотерапевтическая	2
		25. Ширма медицинская 2-х створчатая	2
		26. Стол письменный однотумбовый	2
		27. Стол компьютерный	2
		28. Шкаф для одежды	2
		29. Холодильник	4
		30. Облучатель бактерицидный передвижной	2
		31. Коробка стерилизационная с дополнительными фильтрами	8
		32. Шкаф для медикаментов	4
		ИТОГО	74
17. ГБУЗ Стародубская центральная районная больница»			
Поликлиника	Областной бюджет	1. Аппарат для лечения интерференционными и диадинамическими токами	4
		2. Аппарат для лечения УВЧ (ДМВ) терапии	4
		3. Аппаратура для фоноэлектрофореза	4
		4. Аппарат дыхательный ручной	4
		5. Весы медицинские с ростомером	4
		6. Камертон медицинский	4
		7. Негатоскоп	4
		8. Облучатель бактерицидный	4
		9. Офтальмоскоп налобный бинокулярный	4
		10. Рефлектор лобный	4
		11. Таблицы для исследования остроты зрения и цветоощущения	4
		12. Электрокардиограф одноканальный с синдромальным заключением	4
		13. Прибор для измерения внутриглазного давления	4
		14. Экспресс-анализатор мочи на микроальбуминурию	4
		15. Компьютер с принтером (комплект)	4
		16. Стоматологическая установка	4
		17. Санитарный автомобиль	4
		За счет экономии денежных средств:	
		18. Весы детские настольные с ростомером	4
		19. Кровать медицинская	30
		20. Тумбы прикроватные	60
		21. Диван медицинский	4
		22. Штатив для капельниц	10
		23. Кушетка медицинская	16
		24. Шкаф для документов	14
		25. Шкаф для одежды	4
		26. Стол офисный	20
		27. Стол компьютерный	4
		28. Стулья	80
		29. Холодильник	4
		30. Шкаф для медикаментов	18
		31. Стеллаж	14
		32. Столик медицинский процедурный	8
		ИТОГО	358
		ВСЕГО	1361

ПЕРЕЧЕНЬ
оборудования, приобретаемого учреждениями здравоохранения в 2012 году в рамках программы «Модернизация здравоохранения Брянской области» (2011—2012 годы)

Профиль	Источник финансирования	Наименование оборудования	Количество единиц
1	2	3	4
1. ГБУЗ «Брянская областная больница № 1»			
Патология новорожденных	ФФОМС	1. Комплекты медицинского оборудования для проведения искусственной легких, в т.ч. неинвазивной вентиляции легких	2
		2. Инкубаторы для выхаживания новорожденных и детей младшего возраста с комплектом расходных материалов и принадлежностями	15
		3. Системы неинвазивной искусственной вентиляции легких для новорожденных детей	2
		ИТОГО	19
Кардиология	ФФОМС	1. Электрокардиограф трехканальный с автоматическим режимом переносной	4
Сосудистая хирургия	ФФОМС	1. Аспиратор вакуумный	3
	ВСЕГО	26	
2. ГБУЗ «Брянская областная детская больница»			
Педиатрия	ФФОМС	1. Инкубатор для новорожденных	40
		2. Аппарат ИВЛ для новорожденных и детей	2
		3. Скальпель ультразвуковой с принадлежностями	1
		4. Комплекс рентгенодиагностический	1
		5. Томограф магнитно-резонансный с принадлежностями	1
		6. Реанимобиль	1
		7. Аппарат наркозно-дыхательный с принадлежностями	1
		ИТОГО	47
3. ГБУЗ «Брянский областной кардиологический диспансер»			
Кардиология	ФФОМС	1. Ультразвуковая диагностическая система (экспертного класса)	2
		2. Комплекс медицинский диагностический с принадлежностями	1
		3. Электрокардиограф с принадлежностями	1
		4. Аппарат для наружной контрпульсации	1
		5. Лабораторное оборудование в комплекте со стартовым набором реактивов	1
		6. Система длительного холтеровского мониторирования ЭКГ и обработки данных с принадлежностями	2
		7. Гастрофиброскоп с принадлежностями	1
		8. Анализатор мочи полуавтоматический со стартовым набором реактивов	1
		ИТОГО	10
4. ГБУЗ «Брянский областной противотуберкулезный диспансер»			
		1. Лор-комбайн	1
		2. Рентгенодиагностический комплекс	1
Фтизиатрия	Областной бюджет	3. Торакоскоп операционный с волоконным световодом для исследований плевральной полости и проведения хирургических операций под визуальным контролем	1
		4. Коагулятор хирургический	1
		5. Проявочная машина	1
		6. Аппарат рентгеновский передвижной	1
		7. Аппарат наркозно-дыхательный	1
		ИТОГО	7
5. ГБУЗ «Брянский областной наркологический диспансер»			
Наркология	Областной бюджет	1. Кровать функциональная 2-секционная	20
		2. Анализатор для химико-токсикологических исследований	1
		3. Санитарный автомобиль	2
		4. Аппарат лазерный терапевтический	1

1	2	3	4
		5. Холодильник медицинский лабораторный	2
		6. Холодильник фармацевтический	2
		7. Электромиограф	1
		8. Кушетки медицинские (массажная, смотровая)	13
		ИТОГО	42
6. ГБУЗ «Брянская областная психиатрическая больница №1»			
Психиатрия	Областной бюджет	1. Аппарат ультразвуковой диагностический медицинский	1
		2. Стоматологическая установка	1
		3 . Санитарный автомобиль	3
		4. Микроскоп бинокулярный	1
		5. Электрокардиограф 12-ти канальный	1
		6. Рабочее место врача-психотерапевта	1
		7. Аппарат для электросна	2
		8. Аппарат для гальванизации, лекарственного электрофореза	1
		9. Облучатель ртутно-кварцевый	1
		10. Аппарат магнитотерапевтический	1
		11. Аппарат для проведения транскарниальной электростимуляции	1
		12. Комплекс психотерапевтический с аудиовизульной аппаратурой и программным обеспечением психолога	1
		13. Окси-СПА физиокомплекс	1
		14. Анализатор биохимический полуавтоматический со стартовым набором	1
		15. Кровать психиатрическая	50
		ИТОГО	67
7. ГБУЗ «Брасовская центральная районная больница»			
Поликлиника	Областной бюджет	1. Аппарат для лечения интерференционными и диадинамическими токами	1
		2. Аппарат для лечения УВЧ (ДМВ) терапии	1
		3. Аппаратура для фоноэлектрофореза	1
		4. Аппарат дыхательный ручной	1
		5. Весы медицинские с ростомером	1
		6. Камертон медицинский	1
		7. Негатоскоп	1
		8. Облучатель бактерицидный	1
		9. Офтальмоскоп налобный бинокулярный	1
		10. Рефлектор лобный	1
		11. Таблицы для исследования остроты зрения и цветоощущения	1
		12. Электрокардиограф одноканальный с синдромальным заключением	1
		13. Прибор для измерения внутриглазного давления	1
		14. Экспресс-анализатор мочи на микроальбуминурию	1
		15. Компьютер с принтером (комплект)	1
		16. Стоматологическая установка	1
		17. Санитарный автомобиль	1
		ИТОГО	17
8. ГБУЗ «Брянская центральная районная больница»			
		1. Аппарат для лечения интерференционными и диадинамическими токами	3
		2. Аппарат для лечения УВЧ (ДМВ) терапии	3
		3. Аппаратура для фоноэлектрофореза	3
		4. Аппарат дыхательный ручной	3
		5. Весы медицинские с ростомером	3
		6. Камертон медицинский	3
		7. Негатоскоп	3
		8. Облучатель бактерицидный	3
		9. Офтальмоскоп налобный бинокулярный	3
		10. Рефлектор лобный	3
		11. Таблицы для исследования остроты зрения и цветоощущения	3

1	2	3	4
		12. Электрокардиограф одноканальный с синдромальным заключением	3
		13. Прибор для измерения внутриглазного давления	3
		14. Экспресс-анализатор мочи на микроальбуминурию	3
		15. Компьютер с принтером (комплект)	3
		16. Стоматологическая установка	3
		17. Санитарный автомобиль	3
		ИТОГО	51
9. ГБУЗ «Дубровская центральная районная больница»			
Поликлиника	Областной бюджет	1. Аппарат для лечения интерференционными и диадинамическими токами	1
		2. Аппарат для лечения УВЧ (ДМВ) терапии	1
		3. Аппаратура для фоноэлектрофореза	1
		4. Аппарат дыхательный ручной	1
		5. Весы медицинские с ростомером	1
		6. Камертон медицинский	1
		7. Негатоскоп	1
		8. Облучатель бактерицидный	1
		9. Офтальмоскоп налобный бинокулярный	1
		10. Рефлектор лобный	1
		11. Таблицы для исследования остроты зрения и цветоощущения	1
		12. Электрокардиограф одноканальный с синдромальным заключением	1
		13. Прибор для измерения внутриглазного давления	1
		14. Экспресс-анализатор мочи на микроальбуминурию	1
		15. Компьютер с принтером (комплект)	1
		16. Стоматологическая установка	1
		1 7. Санитарный автомобиль	1
		ИТОГО	17
10. ГБУЗ «Дятьковская центральная районная больница»			
Поликлиника	Областной бюджет	1. Аппарат для лечения интерференционными и диадинамическими токами	1
		2. Аппарат для лечения УВЧ (ДМВ) терапии	1
		3. Аппаратура для фоноэлектрофореза	1
		4. Аппарат дыхательный ручной	1
		5. Весы медицинские с ростомером	1
		6. Камертон медицинский	1
		7. Негатоскоп	1
		8. Облучатель бактерицидный	1
		9. Офтальмоскоп налобный бинокулярный	1
		10. Рефлектор лобный	1
		11. Таблицы для исследования остроты зрения и цветоощущения	1
		12. Электрокардиограф одноканальный с синдромальным заключением	1
		13. Прибор для измерения внутриглазного давления	1
		14. Экспресс-анализатор мочи на микроальбуминурию	1
		15. Компьютер с принтером (комплект)	1
		16. Стоматологическая установка	1
		17. Санитарный автомобиль	1
		ИТОГО	17
11. ГБУЗ «Жуковская центральная районная больница»			
Поликлиника	Областной бюджет	1. Аппарат для лечения интерференционными и диадинамическими токами	1
		2. Аппарат для лечения УВЧ (ДМВ) терапии	1
		3. Аппаратура для фоноэлектрофореза	1
		4. Аппарат дыхательный ручной	1
		5. Весы медицинские с ростомером	1
		6. Камертон медицинский	1
		7. Негатоскоп	1

1	2	3	4
		8. Облучатель бактерицидный	1
		9. Офтальмоскоп налобный бинокулярный	1
		10. Таблицы для исследования остроты зрения и цветоощущения	
		11. Рефлектор лобный	1
		12. Электрокардиограф одноканальный с синдромальным заключением	1
		13. Прибор для измерения внутриглазного давления	1
		14. Экспресс-анализатор мочи на микроальбуминурию	1
		15. Компьютер с принтером (комплект)	1
		16. Стоматологическая установка	1
		17. Санитарный автомобиль	1
		За счет экономии денежных средств:	
		18. Столик медицинский инструментальный	1
		19. Вешалка	3
		20. Шкаф металлический двухсекционный двухдверный	2
		21. Сто л палатный	1
		22. Стол 1-тумбовый	1
		23. Ширма медицинская	1
		24. Шкаф медицинский металлический одностворчатый с трейзером	1
		ИТОГО	27
12. ГБУЗ «Новозыбковская центральная районная больница»			
Поликлиника	Областной бюджет	1. Аппарат для лечения интерференционными и диадинамическими токами	1
		2. Аппарат для лечения УВЧ (ДМВ) терапии	1
		3. Аппаратура для фоноэлектрофореза	1
		4. Аппарат дыхательный ручной	1
		5. Весы медицинские с ростомером	1
		6. Камертон медицинский	1
		7. Негатоскоп	1
		8. Облучатель бактерицидный	1
		9. Офтальмоскоп налобный бинокулярный	1
		10. Рефлектор лобный	1
		11. Таблицы для исследования остроты зрения и цветоощущения	1
		12. Электрокардиограф одноканальный с синдромальным заключением	1
		13. Прибор для измерения внутриглазного давления	1
		14. Экспресс-анализатор мочи на микроальбуминурию	1
		15. Компьютер с принтером (комплект)	1
		16. Стоматологическая установка	1
		17. Санитарный автомобиль	1
		ИТОГО	17
13. ГБУЗ «Почепская центральная районная больница»			
Поликлиника	Областной бюджет	1. Аппарат для лечения интерференционными и диадинамическими токами	1
		2. Аппарат для лечения УВЧ (ДМВ) терапии	1
		3. Аппаратура для фоноэлектрофореза	1
		4. Аппарат дыхательный ручной	1
		5. Весы медицинские с ростомером	1
		6. Камертон медицинский	1
		7. Негатоскоп	1
		8. Облучатель бактерицидный	1
		9. Офтальмоскоп налобный бинокулярный	1
		10. Рефлектор лобный	1
		11. Таблицы для исследования остроты зрения и цветоощущения	1
		12. Электрокардиограф одноканальный с синдромальным заключением	1
		13. Прибор для измерения внутриглазного давления	1
		14. Экспресс-анализатор мочи на микроальбуминурию	1
		15. Компьютер с принтером (комплект)	1

1	2	3	4
		16. Стоматологическая установка	1
		17. Санитарный автомобиль	1
		ИТОГО	17
14. ГБУЗ «Суражская центральная районная больница»			
Поликлиника	Областной бюджет	1. Аппарат для лечения интерференционными и диадинамическими токами	1
		2. Аппарат для лечения УВЧ (ДМВ) терапии	1
		3. Аппаратура для фоноэлектрофореза	1
		4. Аппарат дыхательный ручной	1
		5. Весы медицинские с ростомером	1
		6. Камертон медицинский	1
		7. Негатоскоп	1
		8. Облучатель бактерицидный	1
		9. Офтальмоскоп налобный бинокулярный	1
		10. Рефлектор лобный	1
		11. Таблицы для исследования остроты зрения и цветоощущения	1
		12. Электрокардиограф одноканальный с синдромальным заключением	1
		13. Прибор для измерения внутриглазного давления	1
		14. Экспресс-анализатор мочи на микроальбуминурию	1
		15. Компьютер с принтером (комплект)	1
		16. Стоматологическая установка	1
		17. Санитарный автомобиль	1
		ИТОГО	17
		ВСЕГО	379

ПРИЛОЖЕНИЕ
к постановлению администрации
Брянской области
от 20 февраля 2012 г. № 157

(приложение 1 к программе
«Модернизация здравоохранения
Брянской области» (2011—2012 годы))

Система мероприятий по реализации программы «Модернизация здравоохранения Брянской области» (2011—2012 годы)

№ п. п.	Наименование учреждения здравоохранения (стандарта медицинской помощи, мероприятия)	2011 год					2012 год								Сроки исполнения	Ответственный исполнитель
		Предусмотрено средств (тыс. руб.)				Ожидаемые результаты	Предусмотрено средств (тыс. руб.)							Ожидаемые результаты		
		ВСЕГО	в т.ч. средства				ВСЕГО	в т. ч. средства								
			ФФОМС	областной бюджет	ТФОМС			ФФОМС		областной бюджет		ТФОМС				
								Всего	в т.ч. остаток на 01.01.2012	Всего	в т.ч. остаток на 01.01.2012	Всего	в т.ч. остаток на 01.01.2012			
1	2	4	5	6	7	8	9	10	11	12	13	14	15	16	17	18
	ВСЕГО	**1533309,2**	**1398531,4**	**71999,6**	**62778,2**		**2230366,0**	**1873745,6**	**135305,4**	**69299,4**	**0,4**	**287321,0**	**110694,1**			
Задача 1. Укрепление материально-технической базы медицинских учреждений																
	Итого по задаче	**1200346,0**	**1136789,0**	**63557,0**	**0,0**		**809625,8**	**749326,8**	**11531,1**	**60299,0**	**0,0**	**0,0**	**0,0**			
Мероприятие 1. Реформирование инфраструктуры здравоохранения и приведение ее в соответствие со структурой населения субъекта Российской Федерации, а также со структурой заболеваемости и смертности на территории субъекта Российской Федерации, сети и структуры учреждений здравоохранения с выходом на количество учреждений здравоохранения субъекта Российской Федерации в соответствии с утвержденной номенклатурой, включая медицинские организации иных форм собственности и ведомственной принадлежности																
	Итого	**0,0**	**0,0**	**0,0**	**0,0**		**0,0**	**0,0**	**0,0**	**0,0**	**0,0**	**0,0**	**0,0**			
Мероприятие 2. Приведение материально-технической базы указанных учреждений здравоохранения (включая завершение строительства ранее начатых объектов, оснащение оборудованием, проведение текущею и капитального ремонта) в соответствие с требованиями порядков оказания медицинской помощи																
	Итого	**1200346,0**	**1136789,0**	**63557,0**	**0,0**		**809625,8**	**749326,8**	**11531,1**	**60299,0**	**0,0**	**0,0**	**0,0**			
Мероприятие 2.1 Завершение строительства ранее начатых объектов																
	Итого	**0,0**	**0,0**	**0,0**	**0,0**		**0,0**	**0,0**	**0,0**	**0,0**	**0,0**	**0,0**	**0,0**			
Мероприятие 2.2. Проведение капитального ремонта																
1	Государственное бюджетное учреждение здравоохранения Брасовская центральная районная больница поликлиника	11500,0	11500,0	0,0	0,0	приближение медицинской помощи сельскому населению	4417,4	4417,4	0,0	0,0	0,0			приближение медицинской помощи сельскому населению	апрель 2012	департамент здравоохранения Брянской области, ГБУЗ «Брасовская ЦРБ»
2	Государственное бюджетное учреждение здравоохранения «Брянская центральная районная больница» поликлиника	3365,0	3365,0	0,0	0,0	приближение медицинской помощи сельскому населению	12204,8	12204,8	0,0	0,0	0,0			приближение медицинской помощи сельскому населению	март 2012	департамент здравоохранения Брянской области, ГБУЗ «Брянская ЦРБ»
3	Государственное бюджетное учреждение здравоохранения «Брянская центральная районная больница» педиатрия	0,0	0,0	0,0	0,0		5343,3	5343,3	0,0	0,0	0,0			Повышение качества медицинской помощи	март 2012	департамент здравоохранения Брянской области, ГБУЗ «Брянская ЦРБ»
4	Государственное бюджетное учреждение здравоохранения «Брянская центральная районная больница» гинекология	0,0	0,0	0,0	0,0		5951,9	5951,9	0,0	0,0	0,0			Повышение качества медицинской помощи	март 2012	департамент здравоохранения Брянской области, ГБУЗ «Брянская ЦРБ»

Продолжение приложения

1	2	4	5	6	7	8	9	10	11	12	13	14	15	16	17	18
5	Государственное бюджетное учреждение здравоохранения «Выгоничская центральная районная больница» поликлиника	18000,0	18000,0	0,0	0,0	приближение медицинской помощи сельскому населению	10000,0	10000,0	0,0	0,0	0,0			приближение медицинской помощи сельскому населению	апрель 2012	департамент здравоохранения Брянской области, ГБУЗ «Выгоничская ЦРБ»
6	Государственное бюджетное учреждение здравоохранения Брянская городская больница № 1» кардиология	2994,9	2994,9	0,0	0,0	улучшение качества оказания медицинской помощи населению, условий пребывания больных в стационаре	0,0	0,0	0,0	0,0	0,0				октябрь 2011	департамент здравоохранения Брянской области, ГБУЗ «БГБ № 1»
7	Государственное бюджетное учреждение здравоохранения «Брянская городская больница № 1» акушерство и гинекология	5005,1	5005,1	0,0	0,0	Повышение качества и доступности оказания медицинской помощи женщинам и детям	0,0	0,0	0,0	0,0	0,0				декабрь 2011	департамент здравоохранения Брянской области, ГБУЗ «БГБ № 1»
8	Государственное бюджетное учреждение здравоохранения «Брянская городская больница № 2» поликлиника	14705,0	14705,0	0,0	0,0	Повышение качества оказания медицинской помощи	13840,0	13840,0	0,0	0,0	0,0			Повышение качества оказания медицинской помощи	апрель 2012	департамент здравоохранения Брянской области, ГБУЗ «БГБ № 2»
9	Государственное бюджетное учреждение здравоохранения «Брянская городская больница № 2» онкология	7320,0	7320,0	0,0	0,0	улучшение качества оказания медицинской помощи населению, условий пребывания больных в стационаре	0,0	0,0	0,0	0,0	0,0				сентябрь 2011	департамент здравоохранения Брянской области, ГБУЗ «БГБ № 2»
10	Государственное бюджетное учреждение здравоохранения «Брянская городская больница № 2» гинекология	2682,8	2682,8	0,0	0,0	улучшение качества оказания медицинской помощи населению, условий пребывания больных в стационаре	0,0	0,0	0,0	0,0	0,0				октябрь 2011	департамент здравоохранения Брянской области, ГБУЗ «БГБ № 2»
11	Государственное бюджетное учреждение здравоохранения «Брянская городская больница № 2» педиатрия	1086,9	1086,9	0,0	0,0	Повышение качества оказания медицинской помощи детям	2052,0	2052,0	0,0	0,0	0,0			Повышение качества оказания медицинской помощи детям	апрель 2012	департамент здравоохранения Брянской области, ГБУЗ «БГБ № 2»
12	Государственное бюджетное учреждение здравоохранения «Брянская городская больница № 2» урология	355,3	355,3	0,0	0,0	улучшение качества оказания медицинской помощи населению, условий пребывания больных в стационаре	108,0	108,0	0,0	0,0	0,0			улучшение качества оказания медицинской помощи населению, условий пребывания больных в стационаре	апрель 2012	департамент здравоохранения Брянской области, ГБУЗ «БГБ № 2»
13	Государственное бюджетное учреждение здравоохранения «Брянская городская больница № 8» поликлиника	6394,0	6394,0	0,0	0,0	Повышение качества и доступности оказания медицинской помощи	0,0	0,0	0,0	0,0	0,0				ноябрь 2011	департамент здравоохранения Брянской области, ГБУЗ «БГБ № 8»
14	Государственное бюджетное учреждение здравоохранения «Брянская городская больница № 8» акушерство и гинекология	606,0	606,0			Повышение качества и доступности оказания медицинской помощи женщинам	0,0	0,0	0,0	0,0	0,0				декабрь 2011	департамент здравоохранения Брянской области, ГБУЗ «БГБ № 8»
15	Государственное бюджетное учреждение здравоохранения Гордеевская центральная районная больница»	22100,0	4000,0	18100,0	0,0	Повышение качества и доступности оказания медицинской помощи	1500,0	0,0	0,0	1500,0	0,0			Повышение качества и доступности оказания медицинской помощи	январь 2012	департамент здравоохранения Брянской области, ГБУЗ «Гордеевская ЦРБ»

Продолжение приложения

1	2	4	5	6	7	8	9	10	11	12	13	14	15	16	17	18
16	Государственное бюджетное учреждение здравоохранения «Брянская городская поликлиника № 1» поликлиника	25000,0	25000,0	0,0	0,0	Повышение качества и доступности оказания медицинской помощи	25000,0	25000,0	0,0	0,0	0,0			Повышение качества и доступности оказания медицинской помощи	ноябрь 2012	департамент здравоохранения Брянской области, ГБУЗ «БГП № 1»
17	Государственное бюджетное учреждение здравоохранения «Брянская городская поликлиника № 4» поликлиника	24155,2	24155,2	0,0	0,0	Повышение качества и доступности оказания медицинской помощи	22600,0	22600,0	0,0	0,0	0,0			Повышение качества и доступности оказания медицинской помощи	май 2012	департамент здравоохранения Брянской области, ГБУЗ «БГП № 4»
18	Государственное бюджетное учреждение здравоохранения «Брянская городская поликлиника № 4» акушерство и гинекология	19344,8	19344,8	0,0	0,0	Повышение качества и доступности оказания медицинской помощи	0,0	0,0	0,0	0,0	0,0				декабрь 2011	департамент здравоохранения Брянской области, ГБУЗ «БГП № 4»
19	Государственное бюджетное учреждение здравоохранения «Брянская городская поликлиника № 5» акушерство и гинекология	5008,5	5008,5	0,0	0,0	Повышение качества и доступности оказания медицинской помощи	0,0	0,0	0,0	0,0	0,0				октябрь 2011	департамент здравоохранения Брянской области, ГБУЗ «БГП № 5»
20	Государственное бюджетное учреждение здравоохранения «Брянская городская поликлиника № 5» педиатрия	7170,4	7170,4	0,0	0,0	Повышение качества и доступности оказания медицинской помощи	0,0	0,0	0,0	0,0	0,0				октябрь 2011	департамент здравоохранения Брянской области, ГБУЗ «БГП № 5
21	Государственное бюджетное учреждение здравоохранения «Брянская городская поликлиника № 5» поликлиника	0,0	0,0	0,0	0,0	Повышение качества и доступности оказания медицинской помощи	2821,1	2821,1	2821,1	0,0	0,0			Повышение качества и доступности оказания медицинской помощи	декабрь 2011	департамент здравоохранения Брянской области, ГБУЗ «БГП № 5
22	Государственное бюджетное учреждение здравоохранения «Брянская городская поликлиника № 6» поликлиника	20000,0	20000,0	0,0	0,0	Повышение качества и доступности оказания медицинской помощи	8000,0	8000,0	0,0	0,0	0,0			Повышение качества и доступности оказания медицинской помощи	июнь 2012	департамент здравоохранения Брянской области, ГБУЗ «БГП № 6»
23	Государственное бюджетное учреждение здравоохранения «Брянская городская поликлиника № 7» поликлиника	20000,0	20000,0	0,0	0,0	Повышение качества и доступности оказания медицинской помощи	5000,0	5000,0	0,0	0,0	0,0			Повышение качества и доступности оказания медицинской помощи	июль 2012	департамент здравоохранения Брянской области, ГБУЗ «БГП № 7»
24	Государственное бюджетное учреждение здравоохранения «Брянская городская поликлиника № 9» поликлиника	20000,0	20000,0	0,0	0,0	Повышение качества и доступности оказания медицинской помощи	5000,0	5000,0	0,0	0,0	0,0			Повышение качества и доступности оказания медицинской помощи	февраль 2012	департамент здравоохранения Брянской области, ГБУЗ «БГП № 9»
25	Государственное бюджетное учреждение здравоохранения «Брянская городская детская больница № 1» педиатрия	52285,7	52285,7	0,0	0,0	Повышение качества и доступности медицинской помощи детям	20197,2	20197,2	197,2	0,0	0,0				декабрь 2011	департамент здравоохранения Брянской области, ГБУЗ «БГ ДБ № 1»
26	Государственное бюджетное учреждение здравоохранения «Брянская городская детская поликлиника № 2» педиатрия	20000,0	20000,0	0,0	0,0	улучшение качества оказания медицинской помощи детскому населению	11100,0	11100,0	0,0	0,0	0,0			улучшение качества оказания медицинской помощи детскому населению	апрель 2012	департамент здравоохранения Брянской области, ГБУЗ «БГ ДП № 2»

1	2	4	5	6	7	8	9	10	11	12	13	14	15	16	17	18
27	Государственное бюджетное учреждение здравоохранения «Дубровская центральная районная больница» поликлиника	8000,0	8000,0	0,0	0,0	приближение медицинской помощи сельскому населению	13030,0	13030,0	0,0	0,0	0,0			приближение медицинской помощи сельскому населению	май 2012	департамент здравоохранения Брянской области, ГБУЗ «Дубровская ЦРБ»
28	Государственное бюджетное учреждение здравоохранения «Дятьковская центральная районная больница» поликлиника	21925,9	21925,9	0,0	0,0	Повышение качества и доступности медицинской помощи населению	8080,0	8080,0	0,0	0,0	0,0			улучшение качества и доступности оказания медицинской помощи населению	март 2012	департамент здравоохранения Брянской области, ГБУЗ «Дятьковская ЦРБ»
29	Государственное бюджетное учреждение здравоохранения «Дятьковская центральная районная больница» педиатрия	14443,6	14443,6	0,0	0,0	Повышение качества оказания медицинской помощи детям	0,0	0,0	0,0	0,0	0,0				декабрь 2011	департамент здравоохранения Брянской области, ГБУЗ «Дятьковская ЦРБ»
30	Государственное бюджетное учреждение здравоохранения «Дятьковская центральная районная больница» акушерство и гинекология	17811,7	17811,7	0,0	0,0	Повышение качества оказания медицинской помощи женщинам и детям	0,0	0,0	0,0	0,0	0,0				декабрь 2011	департамент здравоохранения Брянской области, ГБУЗ «Дятьковская ЦРБ»
31	Государственное бюджетное учреждение здравоохранения «Дятьковская центральная районная больница» кардиология	8716,0	8716,0	0,0	0,0	улучшение качества оказания медицинской помощи населению, условий пребывания больных в стационаре	0,0	0,0	0,0	0,0	0,0				декабрь 2011	департамент здравоохранения Брянской области, ГБУЗ «Дятьковская ЦРБ»
32	Государственное бюджетное учреждение здравоохранения «Дятьковская центральная районная больница» инфекция	1221,9	1221,9	0,0	0,0	улучшение качества оказания медицинской помощи населению, условий пребывания больных в стационаре	0,0	0,0	0,0	0,0	0,0				октябрь 2011	департамент здравоохранения Брянской области, ГБУЗ «Дятьковская ЦРБ»
33	Государственное бюджетное учреждение здравоохранения «Дятьковская центральная районная больница» неврология	1308,7	1308,7	0,0	0,0	улучшение качества оказания медицинской помощи населению, условий пребывания больных в стационаре	0,0	0,0	0,0	0,0	0,0				октябрь 2011	департамент здравоохранения Брянской области, ГБУЗ «Дятьковская ЦРБ»
34	Государственное бюджетное учреждение здравоохранения «Дятьковская центральная районная больница» терапия	872,2	872,2	0,0	0,0	улучшение качества оказания медицинской помощи населению, условий пребывания больных в стационаре	0,0	0,0	0,0	0,0	0,0				октябрь 2011	департамент здравоохранения Брянской области, ГБУЗ «Дятьковская ЦРБ»
35	Государственное бюджетное учреждение здравоохранения «Жирятинская центральная районная больница» поликлиника	0,0	0,0	0,0	0,0		3000,0	3000,0	0,0	0,0	0,0			Повышение качества медицинской помощи населению	апрель 2012	департамент здравоохранения Брянской области, ГБУЗ «Жирятинская ЦРБ»
36	Государственное бюджетное учреждение здравоохранения «Жуковская центральная районная больница» акушерство и гинекология	5636,4	5636,4	0,0	0,0	улучшение качества оказания медицинской помощи женщинам и детям	0,0	0,0	0,0	0,0	0,0				сентябрь 2011	департамент здравоохранения Брянской области, ГБУЗ «Жуковская ЦРБ»

Продолжение приложения

1	2	4	5	6	7	8	9	10	11	12	13	14	15	16	17	18
37	Государственное бюджетное учреждение здравоохранения «Жуковская центральная районная больница» гинекология	556,8	556,8	0,0	0,0	улучшение качества оказания медицинской помощи женщинам	157,3	157,3	0,0	0,0	0,0			улучшение качества оказания медицинской помощи женщинам	февраль 2012	департамент здравоохранения Брянской области, ГБУЗ «Жуковская ЦРБ»
38	Государственное бюджетное учреждение здравоохранения «Жуковская центральная районная больница» поликлиника	0,0	0,0	0,0	0,0		1443,7	1443,7	0,0	0,0	0,0			приближение медицинской помощи сельскому населению	февраль 2012	департамент здравоохранения Брянской области, ГБУЗ «Жуковская ЦРБ»
39	Государственное бюджетное учреждение здравоохранения «Злынковская центральная районная больница» поликлиника	5000,0	5000,0	0,0	0,0	приближение медицинской помощи сельскому населению	3000,0	3000,0	0,0	0,0	0,0			приближение медицинской помощи сельскому населению	январь 2012	департамент здравоохранения Брянской области, ГБУЗ «Злынковская ЦРБ»
40	Государственное бюджетное учреждение здравоохранения «Карачевская центральная районная больница» поликлиника	12396,0	12396,0	0,0	0,0	приближение медицинской помощи сельскому населению	8000,0	8000,0	0,0	0,0	0,0			приближение медицинской помощи сельскому населению	март 2012	департамент здравоохранения Брянской области, ГБУЗ «Карачевская ЦРБ»
41	Государственное бюджетное учреждение здравоохранения «Клетнянская центральная районная больница» педиатрия	3278,1	3278,1	0,0	0,0	Повышение качества оказания медицинской помощи детям	12,9	12,9	0,0	0,0	0,0				сентябрь 2011	департамент здравоохранения Брянской области, ГБУЗ «Клетнянская ЦРБ»
42	Государственное бюджетное учреждение здравоохранения «Клетнянская центральная районная больница» поликлиника	11564,7	11564,7	0,0	0,0	Приближение медицинской помощи сельскому населению	1987,1	1987,1	0,0	0,0	0,0			Приближение медицинской помощи сельскому населению	февраль 2012	департамент здравоохранения Брянской области, ГБУЗ «Клетнянская ЦРБ»
43	Государственное бюджетное учреждение здравоохранения «Клетнянская центральная районная больница» хирургия	1211,2	1211,2	0,0	0,0	Приближение медицинской помощи сельскому населению	0,0	0,0	0,0	0,0	0,0				ноябрь 2011	департамент здравоохранения Брянской области, ГБУЗ «Клетнянская ЦРБ»
44	Государственное бюджетное учреждение здравоохранения «Климовская центральная районная больница» поликлиника	19578,0	19578,0	0,0	0,0	приближение медицинской помощи сельскому населению	1009,5	1009,5	0,0	0,0	0,0			приближение медицинской помощи сельскому населению	февраль 2012	департамент здравоохранения Брянской области, ГБУЗ «Климовская ЦРБ»
45	Государственное бюджетное учреждение здравоохранения «Климовская центральная районная больница» педиатрия	10522,0	10522,0	0,0	0,0	Повышение качества оказания медицинской помощи детям	0,0	0,0	0,0	0,0	0,0				сентябрь 2011	департамент здравоохранения Брянской области, ГБУЗ «Климовская ЦРБ»
46	Государственное бюджетное учреждение здравоохранения «Климовская центральная районная больница» акушерство и гинекология	0,0	0,0	0,0	0,0		2990,5	2990,5	0,0	0,0	0,0			Повышение качества оказания медицинской помощи матерям и детям	май 2012	департамент здравоохранения Брянской области, ГБУЗ «Климовская ЦРБ»

1	2	4	5	6	7	8	9	10	11	12	13	14	15	16	17	18
47	Государственное бюджетное учреждение здравоохранения «Клинцовская объединенная городская детская больница» педиатрия	29400,0	29400,0	0,0	0,0	Повышение качества и доступности медицинской помощи детям	20000,0	20000,0	0,0	0,0	0,0			Повышение качества и доступности медицинской помощи детям	июль 2012	департамент здравоохранения Брянской области, ГБУЗ «КОГДБ»
48	Государственное бюджетное учреждение здравоохранения «Клинцовская центральная городская больница» поликлиника	20000,0	20000,0	0,0	0,0	Повышение качества и доступности медицинской помощи населению	20000,0	20000,0	0,0	0,0	0,0			Повышение качества и доступности медицинской помощи населению	май 2012	департамент здравоохранения Брянской области, ГБУЗ «КЦГБ»
49	Государственное бюджетное учреждение здравоохранения «Клинцовская центральная городская больница» кардиология	7200,0	7200,0	0,0	0,0	улучшение качества оказания медицинской помощи населению, условий пребывания больных в стационаре	0,0	0,0	0,0	0,0	0,0				сентябрь 2011	департамент здравоохранения Брянской области, ГБУЗ «КЦГБ»
50	Государственное бюджетное учреждение здравоохранения «Клинцовская центральная районная больница» поликлиника	26329,0	26329,0	0,0	0,0	приближение медицинской помощи сельскому населению	9600,0	9600,0	0,0	0,0	0,0			приближение медицинской помощи сельскому населению	май 2012	департамент здравоохранения Брянской области, ГБУЗ «Клинцовская ЦРБ»
51	Государственное бюджетное учреждение здравоохранения Комаричская центральная районная больница» поликлиника	6000,0	6000,0	0,0	0,0	Приближение медицинской помощи сельскому населению	2000,0	2000,0	0,0	0,0	0,0			Приближение медицинской помощи сельскому населению	февраль 2012	департамент здравоохранения Брянской области, ГБУЗ «Комаричская ЦРБ»
52	Государственное бюджетное учреждение здравоохранения «Красногорская центральная районная больница» педиатрия	6700,0	6700,0	0,0	0,0	Повышение качества оказания медицинской помощи детям	0,0	0,0	0,0	0,0	0,0				август 2011	департамент здравоохранения Брянской области, ГБУЗ «Красногорская ЦРБ»
53	Государственное бюджетное учреждение здравоохранения «Мглинская центральная районная больница» поликлиника	12119,0	12119,0	0,0	0,0	приближение медицинской помощи сельскому населению	680,3	680,3	0,0	0,0	0,0			приближение медицинской помощи сельскому населению	февраль 2012	департамент здравоохранения Брянской области, ГБУЗ «Мглинская ЦРБ»
54	Государственное бюджетное учреждение здравоохранения «Мглинская центральная районная больница» педиатрия	1481,0	1481,0	0,0	0,0	Повышение качества оказания медицинской помощи детям	69,7	69,7	0,0	0,0	0,0			Повышение качества оказания медицинской помощи детям	февраль 2012	департамент здравоохранения Брянской области, ГБУЗ «Мглинская ЦРБ»
55	Государственное бюджетное учреждение здравоохранения «Мглинская центральная районная больница» акушерство и гинекология	0,0	0,0	0,0	0,0		1250,0	1250,0	0,0	0,0	0,0			Повышение качества и доступности медицинской помощи женщинам	февраль 2012	департамент здравоохранения Брянской области, ГБУЗ «Мглинская ЦРБ»
56	Государственное бюджетное учреждение здравоохранения «Навлинская центральная районная больница» педиатрия	5251,1	5251,1	0,0	0,0	Повышение качества и доступности медицинской помощи детям	0,0	0,0	0,0	0,0	0,0				сентябрь 2011	департамент здравоохранения Брянской области, ГБУЗ «Навлинская ЦРБ»

Продолжение приложения

1	2	4	5	6	7	8	9	10	11	12	13	14	15	16	17	18
57	Государственное бюджетное учреждение здравоохранения «Навлинская центральная районная больница» поликлиника	8057,4	8057,4	0,0	0,0	Повышение качества и доступности медицинской помощи населению	2000,0	2000,0	0,0	0,0	0,0			Повышение качества и доступности медицинской помощи населению	март 2012	департамент здравоохранения Брянской области, ГБУЗ «Навлинская ЦРБ»
58	Государственное бюджетное учреждение здравоохранения «Навлинская центральная районная больница» акушерство и гинекология	691,5	691,5	0,0	0,0	Повышение качества и доступности медицинской помощи женщинам	0,0	0,0	0,0	0,0	0,0				декабрь 2011	департамент здравоохранения Брянской области, ГБУЗ «Навлинская ЦРБ»
59	Государственное бюджетное учреждение здравоохранения «Новозыбковская центральная районная больница» поликлиника	29800,0	29800,0	0,0	0,0	приближение медицинской помощи сельскому населению	14175,0	14175,0	0,0	0,0	0,0			приближение медицинской помощи сельскому населению	май 2012	департамент здравоохранения Брянской области, ГБУЗ «Новозыбковская ЦРБ»
60	Государственное бюджетное учреждение здравоохранения «Новозыбковская центральная районная больница» педиатрия	10000,0	10000,0	0,0	0,0	улучшение качества оказания медицинской помощи детям	8186,0	8186,0	0,0	0,0	0,0			улучшение качества оказания медицинской помощи детям	март 2012	департамент здравоохранения Брянской области, ГБУЗ «Новозыбковская ЦРБ»
61	Государственное бюджетное учреждение здравоохранения «Новозыбковская центральная районная больница» кардиология	7200,0	7200,0	0,0	0,0	улучшение качества оказания медицинской помощи населению	5934,0	5934,0	0,0	0,0	0,0			улучшение качества оказания медицинской помощи населению	апрель 2012	департамент здравоохранения Брянской области, ГБУЗ «Новозыбковская ЦРБ»
62	Государственное бюджетное учреждение здравоохранения «Брянская областная больница № 1» сосудистая хирургия	14757,2	14757,2	0,0	0,0	улучшение качества оказания медицинской помощи населению	16642,8	16642,8	0,0	0,0	0,0			улучшение качества оказания медицинской помощи населению	июль 2012	департамент здравоохранения Брянской области, ГБУЗ «БОБ № 1»
63	Государственное бюджетное учреждение здравоохранения «Брянская областная больница № 1» патология новорожденных	17799,7	17799,7	0,0	0,0	улучшение качества оказания медицинской помощи детям	17690,3	17690,3	0,0	0,0	0,0			улучшение качества оказания медицинской помощи детям	май 2012	департамент здравоохранения Брянской области, ГБУЗ «БОБ № 1»
64	Государственное бюджетное учреждение здравоохранения «Брянская областная больница № 1» урология	8772,0	8772,0	0,0	0,0	улучшение качества оказания медицинской помощи населению	0,0	0,0	0,0	0,0	0,0				декабрь 2011	департамент здравоохранения Брянской области, ГБУЗ «БОБ № 1»
65	Государственное бюджетное учреждение здравоохранения «Брянская областная больница № 1» поликлиника	0,0	0,0	0,0	0,0		49500,0	49500,0	0,0	0,0	0,0			повышение качества медицинской помощи	декабрь 2012	департамент здравоохранения Брянской области, ГБУЗ «БОБ № 1»
66	Государственное бюджетное учреждение здравоохранения «Брянская областная больница № 1» гематология	0,0	0,0	0,0	0,0		15323,0	15323,0	0,0	0,0	0,0			улучшение качества оказания медицинской помощи населению	июнь 2012	департамент здравоохранения Брянской области, ГБУЗ «БОБ № 1»
67	Государственное бюджетное учреждение здравоохранения «Брянская областная больница № 1» нефрология	7671,1	7671,1	0,0	0,0	улучшение качества оказания медицинской помощи населению	664,6	664,6	0,0	0,0	0,0			улучшение качества оказания медицинской помощи населению	сентябрь 2012	департамент здравоохранения Брянской области, ГБУЗ «БОБ № 1»

1	2	4	5	6	7	8	9	10	11	12	13	14	15	16	17	18
68	Государственное бюджетное учреждение здравоохранения «Брянская областная больница № 1» неврология	0,0	0,0	0,0	0,0		8779,3	8779,3	0,0	0,0	0,0			улучшение качества оказания медицинской помощи населению	сентябрь 2012	департамент здравоохранения Брянской области, ГБУЗ «БОБ № 1»
69	Государственное бюджетное учреждение здравоохранения «Брянский областной кардиологический диспансер» кардиология	29818,4	29818,4	0,0	0,0	улучшение качества оказания медицинской помощи населению	10581,6	10581,6	8181,6	0,0	0,0			улучшение качества оказания медицинской помощи населению	февраль 2012	департамент здравоохранения Брянской области, ГБУЗ «БОКД»
70	Государственное бюджетное учреждение здравоохранения Брянский областной онкологический диспансер» онкология	44394,0	44394,0	0,0	0,0	улучшение качества оказания медицинской помощи населению, условий пребывания больных в стационаре	50061,3	50061,3	0,0	0,0	0,0			улучшение качества оказания медицинской помощи населению, условий пребывания больных в стационаре	сентябрь 2012	департамент здравоохранения брянской области, ГБУЗ «БООД»
71	Государственное бюджетное учреждение здравоохранения «Брянская областная детская больница» педиатрия	80000,0	80000,0	0,0	0,0	улучшение качества оказания медицинской помощи детскому населению, условий пребывания больных в стационаре, совершенствование лечебного процесса	62600,0	50000,0	0,0	12600,0	0,0			улучшение качества оказания медицинской помощи детскому населению, условий пребывания больных в стационаре, совершенствование лечебного процесса	май 2012	департамент здравоохранения Брянской области, ГБУЗ «БОДБ»
72	Государственное бюджетное учреждение здравоохранения «Брянская областная детская туберкулезная больница» фтизиатрия	14957,0	0,0	14957,0	0,0	Повышение качества оказания медицинской помощи детям	7499,0	0,0	0,0	7499,0	0,0			Повышение качества оказания медицинской помощи детям	октябрь 2012	департамент здравоохранения брянской области, ГБУЗ «БОДТБ»
73	Государственное бюджетное учреждение здравоохранения «Погарская центральная районная больница» поликлиника	7364,0	7364,0	0,0	0,0	приближение медицинской помощи сельскому населению	0,0	0,0	0,0	0,0	0,0				декабрь 2011	департамент здравоохранения Брянской области, ГБУЗ «Погарская ЦРБ»
74	Государственное бюджетное учреждение здравоохранения «Почепская центральная районная больница» поликлиника	9200,0	9200,0	0,0	0,0	Приближение медицинской помощи к сельскому населению	2111,0	2111,0	0,0	0,0	0,0			Приближение медицинской помощи к сельскому населению	апрель 2012	департамент здравоохранения Брянской области, ГБУЗ «Почепская ЦРБ»
75	Государственное бюджетное учреждение здравоохранения «Рогнединская центральная районная больница» поликлиника	0,0	0,0	0,0	0,0		6194,6	6194,6	0,0	0,0	0,0			Повышение качества медицинской помощи населению	июль 2012	департамент здравоохранения Брянской области, ГБУЗ «Рогнединская ЦРБ»
76	Государственное бюджетное учреждение здравоохранения «Рогнединская центральная районная больница» терапия	0,0	0,0	0,0	0,0		4377,7	4377,7	0,0	0,0	0,0			Повышение качества медицинской помощи населению	июль 2012	департамент здравоохранения Брянской области, ГБУЗ «Рогнединская ЦРБ»
77	Государственное бюджетное учреждение здравоохранения «Рогнединская центральная районная больница» неврология	0,0	0,0	0,0	0,0		911,4	911,4	0,0	0,0	0,0			Повышение качества медицинской помощи населению	июль 2012	департамент здравоохранения Брянской области, ГБУЗ «Рогнединская ЦРБ»

Продолжение приложения

1	2	4	5	6	7	8	9	10	11	12	13	14	15	16	17	18
78	Государственное бюджетное учреждение здравоохранения «Рогнединская центральная районная больница» хирургия	0,0	0,0	0,0	0,0		153,6	153,6	0,0	0,0	0,0			Повышение качества медицинской помощи населению	июль 2012	департамент здравоохранения Брянской области, ГБУЗ «Рогнединская ЦРБ»
79	Государственное бюджетное учреждение здравоохранения «Рогнединская центральная районная больница» педиатрия	0,0	0,0	0,0	0,0		577,0	577,0	0,0	0,0	0,0		0,0	Повышение качества медицинской помощи населению	июль 2012	департамент здравоохранения Брянской области, ГБУЗ «Рогнединская ЦРБ»
80	Государственное бюджетное учреждение здравоохранения «Рогнединская центральная районная больница» гинекология	0,0	0,0	0,0	0,0		785,7	785,7	0,0	0,0	0,0			Повышение качества медицинской помощи населению	июль 2012	департамент здравоохранения Брянской области, ГБУЗ «Рогнединская ЦРБ»
81	Государственное бюджетное учреждение здравоохранения «Брянский городской родильный дом № 2» акушерство и гинекология	20000,0	20000,0	0,0	0,0	улучшение качества оказания медицинской помощи беременным роженицам и родильницам	21000,0	21000,0	0,0	0,0	0,0			улучшение качества оказания медицинской помощи беременным роженицам и родильницам	май 2012	департамент здравоохранения Брянской области, ГБУЗ «БГРД № 2»
82	Государственное бюджетное учреждение здравоохранения «Севская центральная районная больница» педиатрия	2000,0	2000,0	0,0	0,0	Повышение качества оказания медицинской помощи детям	0,0	0,0	0,0	0,0	0,0				август 2011	департамент здравоохранения Брянской области, ГБУЗ «Севская ЦРБ»
83	Государственное бюджетное учреждение здравоохранения «Сельцовская городская больница» поликлиника	5000,0	5000,0	0,0	0,0	повышение доступности и качества оказания медицинской помощи	4000,0	4000,0	0,0	0,0	0,0			повышение доступности и качества оказания медицинской помощи	март 2012	департамент здравоохранения Брянской области, ГБУЗ «Сельцовская ЦГБ»
84	Государственное бюджетное учреждение здравоохранения «Стародубская центральная районная больница» педиатрия	12230,0	12230,0	0,0	0,0	Повышение качества оказания медицинской помощи детям	0,0	0,0	0,0	0,0	0,0				октябрь 2011	департамент здравоохранения Брянской области, ГБУЗ «Стародубская ЦРБ»
85	Государственное бюджетное учреждение здравоохранения «Стародубская центральная районная больница» поликлиника	17562,0	17562,0	0,0	0,0	приближение медицинской помощи сельскому населению	1621,7	1621,7	0,0	0,0	0,0			приближение медицинской помощи сельскому населению	май 2012	департамент здравоохранения Брянской области, ГБУЗ «Стародубская ЦРБ»
86	Государственное бюджетное учреждение здравоохранения «Стародубская центральная районная больница» акушерство и гинекология	0,0	0,0	0,0	0,0		8578,3	8578,3	0,0	0,0	0,0			Улучшение качества оказания медицинской помощи женщинам	май 2012	департамент здравоохранения Брянской области, ГБУЗ «Стародубская ЦРБ»

1	2	4	5	6	7	8	9	10	11	12	13	14	15	16	17	18
87	Государственное бюджетное учреждение здравоохранения «Суземская центральная районная больница» педиатрия	3960,7	3960,7	0,0	0,0	повышение качества оказания медицинской помощи детям	0,0	0,0	0,0	0,0	0,0				ноябрь 2011	департамент здравоохранения Брянской области, ГБУЗ «Суземская ЦРБ»
88	Государственное бюджетное учреждение здравоохранения «Суземская центральная районная больница» поликлиника	517,3	517,3	0,0	0,0	повышение доступности и качества оказания медицинской помощи	0,0	0,0	0,0	0,0	0,0				август 2011	департамент здравоохранения Брянской области, ГБУЗ «Суземская ЦРБ»
89	Государственное бюджетное учреждение здравоохранения «Суземская центральная районная больница» терапия	561,8	561,8	0,0	0,0		0,0	0,0	0,0	0,0	0,0				август	департамент здравоохранения Брянской области, ГБУЗ «Суземская ЦРБ»
90	Государственное бюджетное учреждение здравоохранения «Суземская центральная районная больница» хирургия	560,2	560,2	0,0	0,0		0,0	0,0	0,0	0,0	0,0				август	департамент здравоохранения Брянской области, ГБУЗ «Суземская ЦРБ»
91	Государственное бюджетное учреждение здравоохранения «Суражская центральная районная больница» поликлиника	10000,0	10000,0	0,0	0,0	приближение медицинской помощи к сельскому населению	13000,0	13000,0	0,0	0,0	0,0			приближение медицинской помощи к сельскому населению	июнь 2012	департамент здравоохранения Брянской области, ГБУЗ «Суражская ЦРБ»
92	Государственное бюджетное учреждение здравоохранения «Трубчевская центральная районная больница» педиатрия	12077,0	12077,0	0,0	0,0	Повышение качества оказания медицинской помощи детям	0,0	0,0	0,0	0,0	0,0				ноябрь 2011	департамент здравоохранения Брянской области, ГБУЗ «Трубчевская ЦРБ»
93	Государственное бюджетное учреждение здравоохранения «Трубчевская центральная районная больница» акушерство и гинекология	1523,0	1523,0	0,0	0,0		5814,3	5814,3	0,0	0,0	0,0			Повышение качества и доступности медицинской помощи женщинам	май 2012	департамент здравоохранения Брянской области, ГБУЗ «Трубчевская ЦРБ»
94	Государственное бюджетное учреждение здравоохранения «Трубчевская центральная районная больница» терапия	0,0	0,0	0,0	0,0		4185,7	4185,7	0,0	0,0	0,0			Повышение качества медицинской помощи населению	май 2012	департамент здравоохранения Брянской области, ГБУЗ «Трубчевская ЦРБ»
95	Государственное бюджетное учреждение здравоохранения «Унечская центральная районная больница» педиатрия	0,0	0,0	0,0	0,0		7803,0	7803,0	0,0	0,0	0,0			Повышение качества медицинской помощи детям	август 2012	департамент здравоохранения Брянской области, ГБУЗ «Унечская ЦРБ»
96	Государственное бюджетное учреждение здравоохранения «Унечская центральная районная больница» терапия	0,0	0,0	0,0	0,0		13697,0	13697,0	0,0	0,0	0,0			Повышение качества медицинской помощи населению	август 2012	департамент здравоохранения Брянской области, ГБУЗ «Унечская ЦРБ»
97	Государственное бюджетное учреждение здравоохранения «Фокинская городская больница имени В. И. Гедройц» поликлиника	10000,0	10000,0	0,0	0,0	Повышение качества медицинской помощи	6886,8	6886,8	0,0	0,0	0,0			Повышение качества медицинской помощи	май 2012	департамент здравоохранения Брянской области, ГБУЗ «ФГБ им. В. И. Гедройц»

Продолжение приложения

1	2	4	5	6	7	8	9	10	11	12	13	14	15	16	17	18
98	Государственное бюджетное учреждение здравоохранения «Фокинская городская больница имени В. И. Гедройц» педиатрия	0,0	0,0	0,0	0,0		2113,2	2113,2	0,0	0,0	0,0			Повышение качества оказания медицинской помощи детям	май 2012	департамент здравоохранения Брянской области, ГБУЗ «ФГБ им. В. И. Гедройц»
	Итого	**954077,2**	**921020,2**	**33057,0**	**0,0**		**624894,6**	**603295,6**	**11199,9**	**21599,0**	**0,0**	**0,0**	**0,0**			
Мероприятие 2.3 Проведение текущего ремонта																
	Итого	**0,0**	**0,0**	**0,0**	**0,0**		**0,0**	**0,0**	**0,0**	**0,0**	**0,0**	**0,0**	**0,0**			
Мероприятие 2.4 Оснащение оборудованием																
1	Государственное автономное учреждение здравоохранения «Брянский клинико-диагностический центр» онкология	40000,0	40000,0	0,0	0,0	Улучшение качества диагностики	0,0	0,0	0,0	0,0	0,0				декабрь 2011	департамент здравоохранения Брянской области, ГАУЗ «БКДЦ»
2	Государственное бюджетное учреждение здравоохранения «Брянский областной противотуберкулезный диспансер» фтизиатрия	1500,0	0,0	1500,0	0,0	Повышение доступности и качества оказания медицинской помощи	18900,0	0,0	0,0	18900,0	0,0			повышение доступности и качества оказания медицинской помощи	июнь 2012	департамент здравоохранения Брянской области, ГБУЗ «БОПД»
3	Государственное бюджетное учреждение здравоохранения «Брасовская центральная районная больница» поликлиника	1000,0	0,0	1000,0	0,0	Повышение доступности медицинской помощи	1000,0	0,0	0,0	1000,0	0,0			Повышение доступности медицинской помощи	май 2012	департамент здравоохранения Брянской области, ГБУЗ «Брасовская ЦРБ»
4	Государственное бюджетное учреждение здравоохранения «Брянская центральная районная больница» поликлиника	1000,0	0,0	1000,0	0,0	Повышение доступности медицинской помощи	3000,0	0,0	0,0	3000,0	0,0			Повышение доступности медицинской помощи	май 2012	департамент здравоохранения Брянской области, ГБУЗ «Брянская ЦРБ»
5	Государственное бюджетное учреждение здравоохранения «Выгоничская центральная районная больница» поликлиника	1000,0	0,0	1000,0	0,0	Повышение доступности медицинской помощи	0,0	0,0	0,0	0,0	0,0				декабрь 2011	департамент здравоохранения Брянской области, ГБУЗ «Выгоничская ЦРБ»
6	Государственное бюджетное учреждение здравоохранения «Дубровская центральная районная больница» поликлиника	0,0	0,0	0,0	0,0		1000,0	0,0	0,0	1000,0	0,0			Повышение доступности медицинской помощи	июнь 2012	департамент здравоохранения Брянской области, ГБУЗ «Дубровская ЦРБ»
7	Государственное бюджетное учреждение здравоохранения «Дятьковская центральная районная больница» поликлиника	2000,0	0,0	2000,0	0,0	Повышение доступности медицинской помощи	1000,0	0,0	0,0	1000,0	0,0			Повышение доступности медицинской помощи	апрель 2012	департамент здравоохранения Брянской области, ГБУЗ «Дятьковская ЦРБ»
8	Государственное бюджетное учреждение здравоохранения «Жуковская центральная районная больница» поликлиника	0,0	0,0	0,0	0,0		1000,0	0,0	0,0	1000,0	0,0			Повышение доступности медицинской помощи	март 2012	департамент здравоохранения Брянской области, ГБУЗ «Жуковская ЦРБ»

1	2	4	5	6	7	8	9	10	11	12	13	14	15	16	17	18
9	Государственное бюджетное учреждение здравоохранения «Карачевская центральная районная больница» поликлиника	1000,0	0,0	1000,0	0,0	Повышение доступности медицинской помощи	0,0	0,0	0,0	0,0	0,0				декабрь 2011	департамент здравоохранения Брянской области, ГБУЗ «Карачевская ЦРБ»
10	Государственное бюджетное учреждение здравоохранения «Клетнянская центральная районная больница» поликлиника	2000,0	0,0	2000,0	0,0	Повышение доступности медицинской помощи	0,0	0,0	0,0	0,0	0,0				декабрь 2011	департамент здравоохранения Брянской области, ГБУЗ «Клетнянская ЦРБ»
11	Государственное бюджетное учреждение здравоохранения «Климовская центральная районная больница» поликлиника	1000,0	0,0	1000,0	0,0	Повышение доступности медицинской помощи	0,0	0,0	0,0	0,0	0,0				декабрь 2011	департамент здравоохранения Брянской области, ГБУЗ «Климовская ЦРБ»
12	Государственное бюджетное учреждение здравоохранения «Клинцовская центральная районная больница» поликлиника	1000,0	0,0	1000,0	0,0	Повышение доступности медицинской помощи	0,0	0,0	0,0	0,0	0,0				декабрь 2011	департамент здравоохранения Брянской области, ГБУЗ «Клинцовская ЦРБ»
13	Государственное бюджетное учреждение здравоохранения «Мглинская центральная районная больница» поликлиника	1000,0	0,0	1000,0	0,0	Повышение доступности медицинской помощи	0,0	0,0	0,0	0,0	0,0				ноябрь 2011	департамент здравоохранения Брянской области, ГБУЗ «Мглинская ЦРБ»
14	Государственное бюджетное учреждение здравоохранения «Новозыбковская центральная районная больница» поликлиника	1000,0	0,0	1000,0	0,0	Повышение доступности медицинской помощи	1000,0	0,0	0,0	1000,0	0,0			Повышение доступности медицинской помощи	май 2012	департамент здравоохранения Брянской области, ГБУЗ «Новозыбковская ЦРБ»
15	Государственное бюджетное учреждение здравоохранения «Брянская областная больница № 1» кардиология	130786,9	130786,9	0,0	0,0	Внедрение современных технологий обеспечивающих повышение качества и результативности лечения	203,3	203,3	203,3	0,0	0,0				декабрь 2011	департамент здравоохранения Брянской области, ГБУЗ «Брянская областная больница № 1»
16	Государственное бюджетное учреждение здравоохранения «Брянская областная больница № 1» урология	25864,	25864	0,0	0,0	Внедрение современных технологий обеспечивающих повышение качества и результативности лечения	0,0	0,0	0,0	0,0	0,0				декабрь 2011	департамент здравоохранения Брянской области, ГБУЗ «Брянская областная больница № 1»
17	Государственное бюджетное учреждение здравоохранения «Брянская областная больница № 1» патология новорожденных	8931,8	8931,8	0,0	0,0	Внедрение современных технологий обеспечивающих повышение качества и результативности лечения детей	16411,0	16411,0	0,0	0,0	0,0			Внедрение современных технологий обеспечивающих повышение качества и результативности лечения детей	октябрь 2012	департамент здравоохранения Брянской области, ГБУЗ «Брянская областная больница № 1»

Продолжение приложения

1	2	4	5	6	7	8	9	10	11	12	13	14	15	16	17	18
18	Государственное бюджетное учреждение здравоохранения «Брянская областная больница № 1» сосудистая хирургия	10186,0	10186,0	0,0	0,0	Внедрение современных технологий обеспечивающих повышение качества и результативности лечения	716,9	716,9	127,9	0,0	0,0			Внедрение современных технологий обеспечивающих повышение качества и результативности лечения	май 2012	департамент здравоохранения Брянской области, ГБУЗ «Брянская областная больница № 1»
19	Государственное бюджетное учреждение здравоохранения «Брянская областная психиатрическая больница № 1» психиатрия	0,0	0,0	0,0	0,0		7300,0	0,0	0,0	7300,0	0,0			Улучшение качества и сокращение сроков диагностических обследований	сентябрь 2012	департамент здравоохранения Брянской области, ГБУЗ «БОПБ № 1»
20	Государственное бюджетное учреждение здравоохранения «Брянский областной кардиологический диспансер» кардиология	0,0	0,0	0,0	0,0		41700,0	41700,0	0,0	0,0	0,0			улучшение качества оказания медицинской помощи населению	март 2012	ГБУЗ «БОКД», департамент здравоохранения Брянской области
21	Государственное бюджетное учреждение здравоохранения «Брянский областной наркологический диспансер» наркология	0,0	0,0	0,0	0,0		2500,0	0,0	0,0	2500,0	0,0			Улучшение качества и сокращение сроков диагностических обследований	сентябрь 2012	департамент здравоохранения Брянской области, ГБУЗ «БОНД»
22	Государственное бюджетное учреждение здравоохранения «Брянская областная детская больница» педиатрия	0,0	0,0	0,0	0,0		87000,0	87000,0	0,0	0,0	0,0			Повышение доступности медицинской помощи детям	сентябрь 2012	департамент здравоохранения Брянской области, ГБУЗ «БОДБ»
23	Государственное бюджетное учреждение здравоохранения «Погарская центральная районная больница» поликлиника	2000,0	0,0	2000,0	0,0	Приближение медицинской помощи к сельскому населению	0,0	0,0	0,0	0,0	0,0				октябрь 2011	департамент здравоохранения Брянской области, ГБУЗ «Погарская ЦРБ»
24	Государственное бюджетное учреждение здравоохранения «Почепская центральная районная больница» поликлиника	2000,0	0,0	2000,0	0,0	Приближение медицинской помощи к сельскому населению	1000,0	0,0	0,0	1000,0	0,0			Приближение медицинской помощи к сельскому населению	май 2012	департамент здравоохранения Брянской области, ГБУЗ «Почепская ЦРБ»
25	Государственное бюджетное учреждение здравоохранения «Стародубская центральная районная больница» поликлиника	4000,0	0,0	4000,0	0,0	Приближение медицинской помощи к сельскому населению	0,0	0,0	0,0	0,0	0,0				декабрь 2011	департамент здравоохранения Брянской области, ГБУЗ «Стародубская ЦРБ»
26	Государственное бюджетное учреждение здравоохранения «Суражская центральная районная больница» поликлиника	0,0	0,0	0,0	0,0		1000,0	0,0	0,0	1000,0	0,0			приближение медицинской помощи к сельскому населению	май 2012	департамент здравоохранения Брянской области, ГБУЗ «Суражская ЦРБ»
27	Государственное автономное учреждение здравоохранения «Брянский областной центр планирования семьи и репродукции» акушерство и гинекология	9000,0	0,0	9000,0	0,0	Повышение качества диагностических обследований	0,0	0,0	0,0	0,0	0,0				декабрь 2011	департамент здравоохранения Брянской области, ГАУЗ «БОЦПСР»
	Итого	**246268,8**	**215768,8**	**30500,0**	**0,0**		**184731,2**	**146031,2**	**331,2**	**38700,0**	**0,0**	**0,0**	**0,0**			

1	2	4	5	6	7	8	9	10	11	12	13	14	15	16	17	18
Задача 2. Внедрение современных информационных систем в здравоохранение																
	Итого по задаче	**8442,6**	**0,0**	**8442,6**	**0,0**		**172614,3**	**163613,9**	**0,0**	**9000,4**	**0,4**	**0,0**	**0,0**			
Мероприятие 1. Персонифицированный учет оказанных медицинских услуг, возможность ведения электронной медицинской карты гражданина, запись к врачу в электронном виде, обмен телемедицинскими данными, а также внедрение систем электронного документооборота																
Мероприятие 1.1. Персонифицированный учет оказания медицинских услуг, возможность ведения электронной медицинской карты																
1	Государственное бюджетное учреждение здравоохранения «Брасовская центральная районная больница»	8,0	0,0	8,0	0,0	Поставка 10 устройств для обеспечения ЭЦП аппаратного тонкого клиента медицинского работника	704,9	704,9	0,0	0,0	0,0		0,0	Организация возможности регистрации и персонифицированного учета у 100% обратившихся пациентов, возможность ведения ЭМК у 25% обратившихся пациентов, поставка 10 устройств аппаратного тонкого клиента (АТК) с обеспечением технического обслуживания поставленных аппаратно-программных комплексов	18.08.2011 – 31.12.2012	Департамент здравоохранения Брянской области, ГБУЗ «Брасовская ЦРБ»
2	Государственное бюджетное учреждение здравоохранения «Брянская центральная районная больница»	8,0	0,0	8,0	0,0	Поставка 10 устройств для обеспечения ЭЦП аппаратного тонкого клиента медицинского работника	704,9	704,9	0,0	0,0	0,0			Организация возможности регистрации и персонифицированного учета у 100% обратившихся пациентов, возможность ведения ЭМК у 25% обратившихся пациентов, поставка 10 устройств аппаратного тонкого клиента (АТК) с обеспечением технического обслуживания поставленных аппаратно-программных комплексов	18.08.2011 – 31.12.2012	Департамент здравоохранения Брянской области, ГБУЗ «Брянская ЦРБ»
3	Государственное автономное учреждение здравоохранения «Выгоничская районная стоматологическая поликлиника»	8,0	0,0	8,0	0,0	Поставка 10 устройств для обеспечения ЭЦП аппаратного тонкого клиента медицинского работника	704,9	704,9	0,0	0,0	0,0		0,0	Организация возможности регистрации и персонифицированного учета у 100% обратившихся пациентов возможность ведения ЭМК у 25% обратившихся пациентов поставка 10 устройств аппаратного тонкого клиента (АТК) с обеспечением технического обслуживания поставленных аппаратно программных комплексов	18.08.2011 – 31.12.2012	Департамент здравоохранения Брянской области, ГАУЗ «Выгоничская РСП»

Продолжение приложения

1	2	4	5	6	7	8	9	10	11	12	13	14	15	16	17	18
4	Государственное бюджетное учреждение здравоохранения «Выгоничская центральная районная больница»	8,0	0,0	8,0	0,0	Поставка 10 устройств для обеспечения ЭЦП аппаратного тонкого клиента медицинского работника	704,9	704,9	0,0	0,0	0,0		0,0	Организация возможности регистрации и персонифицированного учета у 100% обратившихся пациентов, возможность ведения ЭМК у 25% обратившихся пациентов, поставка 10 устройств аппаратного тонкого клиента (АТК) с обеспечением технического обслуживания аппаратно-программных комплексов	18.08.2011 – 31.12.2012	Департамент здравоохранения Брянской области, ГБУЗ «Выгоничская ЦРБ»
5	Государственное бюджетное учреждение здравоохранения «Брянская городская больница № 1»	482,6	0,0	482,6	0,0	Создание высокоскоростного защищенного канала передачи данных, поставка 156 устройств для обеспечения ЭЦП аппаратного тонкого клиента медицинского работника	9825,4	9825,4	0,0	0,0	0,0			Организация возможности регистрации и персонифицированного учета у 100% обратившихся пациентов возможность ведения ЭМК у 80% обратившихся пациентов поставка 156 устройств аппаратного тонкого клиента (АТК) с обеспечением технического обслуживания поставленных аппаратно-программных комплексов, поставка 3 персональных компьютеров с высокопроизводительной видеокартой для PACS-системы	18.08.2011 – 31.12.2012	Департамент здравоохранения Брянской области, ГБУЗ «БГБ № 1»
6	Государственное бюджетное учреждение здравоохранения «Брянская городская больница № 2»	8,0	0,0	8,0	0,0	Организация возможности регистрации и персонифицированного учета у 100% обратившихся пациентов, возможность ведения ЭМК у 2% обратившихся пациентов, поставка 10 устройств аппаратного тонкого клиента (АТК) с обеспечением технического обслуживания	717,7	710,2	0,0	7,5	0,0		0,0	Техническое обслуживание поставленных аппаратно-программных комплексов, возможность ведения ЭМК у 25% обратившихся пациентов	18.08.2011 – 31.12.2012	Департамент здравоохранения Брянской области, ГБУЗ «БГБ № 2»

1	2	4	5	6	7	8	9	10	11	12	13	14	15	16	17	18
						оставленных аппаратно-программных комплексов, поставка 10 устройств для обеспечения ЭЦП аппаратного тонкого клиента медицинского работника										
7	Государственное бюджетное учреждение здравоохранения «Брянская городская больница № 4»	8,0	0,0	8,0	0,0	Организация возможности регистрации и персонифицированного учета у 100% обратившихся пациентов, возможность ведения ЭМК у 2% обратившихся пациентов, поставка 10 устройств аппаратного тонкого клиента (АТК) с обеспечением технического обслуживания поставленных аппаратно-программных комплексов, поставка 10 устройств для обеспечения ЭЦП аппаратного тонкого клиента медицинского работника	717,2	709,7	0,0	7,5	0,0		0,0	Техническое обслуживание поставленных аппаратно-программных комплексов, возможность ведения ЭМК у 25% обратившихся пациентов	18.08.2011 – 31.12.2012	Департамент здравоохранения Брянской области, ГБУЗ «БГБ № 4»
8	Государственное бюджетное учреждение здравоохранения «Брянская городская больница № 8»	8,0	0,0	8,0	0,0	Организация возможности регистрации и персонифицированного учета у 100% обратившихся пациентов, возможность ведения ЭМК у 2% обратившихся пациентов, поставка 10 устройств аппаратного тонкого клиента (АТК) с обеспечением технического обслуживания поставленных аппаратно-программных комплексов, поставка 10 устройств для обеспечения ЭЦП аппаратного тонкого клиента медицинского работника	717,2	709,7	0,0	7,5	0,0		0,0	Техническое обслуживание поставленных аппаратно-программных комплексов, возможность ведения ЭМК у 25% обратившихся пациентов	18.08.2011 – 31.12.2012	Департамент здравоохранения Брянской области, ГБУЗ «БГБ № 8»

Продолжение приложения

1	2	4	5	6	7	8	9	10	11	12	13	14	15	16	17	18
9	Государственное бюджетное учреждение здравоохранения «Клинцовская городская станция скорой медицинской помощи»	8,0	0,0	8,0	0,0	Поставка 10 устройств для обеспечения ЭЦП аппаратного тонкого клиента медицинского работника	704,9	704,9	0,0	0,0	0,0		0,0	Организация возможности регистрации и персонифицированного учета у 100% обратившихся пациентов возможность ведения ЭМК у 25% обратившихся пациентов поставка 10 устройств аппаратного тонкого клиента (АТК) с обеспечением технического обслуживания поставленных аппаратно-программных комплексов	18.08.2011 – 31.12.2012	Департамент здравоохранения Брянской области, ГБУЗ «КГССМП»
10	Государственное бюджетное учреждение здравоохранения «Гордеевская центральная районная больница»	8,0	0,0	8,0	0,0	Поставка 10 устройств для обеспечения ЭЦП аппаратного тонкого клиента медицинского работника	704,9	704,9	0,0	0,0	0,0		0,0	Организация возможности регистрации и персонифицированного учета у 100% обратившихся пациентов, возможность ведения ЭМК у 25% обратившихся пациентов, поставка 10 устройств аппаратного тонкого клиента (АТК) с обеспечением технического обслуживания поставленных аппаратно-программных комплексов	18.08.2011 – 31.12.2012	Департамент здравоохранения Брянской области, ГБУЗ «Гордеевская ЦРБ»
11	Государственное бюджетное учреждение здравоохранения «Брянская городская поликлиника № 1»	8,0	0,0	8,0	0,0	Организация возможности регистрации и персонифицированного учета у 100% обратившихся пациентов, возможность ведения ЭМК у 2% обратившихся пациентов, поставка 10 устройств аппаратного тонкого клиента (АТК) с обеспечением технического обслуживания поставленных аппаратно-программных комплексов, поставка 10 устройств для обеспечения ЭЦП	717,2	709,7	0,0	7,5	0,0			Техническое обслуживание поставленных аппаратно-программных комплексов, возможность ведения ЭМК у 25% обратившихся пациентов	18.08.2011 – 31.12.2012	Департамент здравоохранения Брянской области, ГБУЗ «БГП № 1»

1	2	4	5	6	7	8	9	10	11	12	13	14	15	16	17	18
						аппаратного тонкого клиента медицинского работника										
12	Государственное бюджетное учреждение здравоохранения «Брянская городская поликлиника № 4»	8,0	0,0	8,0	0,0	Организация возможности регистрации и персонифицированного учета у 100% обратившихся пациентов, возможность ведения ЭМК у 2% обратившихся пациентов, поставка 10 устройств аппаратного тонкого клиента (АТК) с обеспечением технического обслуживания поставленных аппаратно-программных комплексов, поставка 10 устройств для обеспечения ЭЦП аппаратного тонкого клиента медицинского работника	717,2	709,7	0,0	7,5	0,0		0,0	Техническое обслуживание поставленных аппаратно-программных комплексов, возможность ведения ЭМК у 25% обратившихся пациентов	18.08.2011 – 31.12.2012	Департамент здравоохранения Брянской области, ГБУЗ «БГП № 4»
13	Государственное бюджетное учреждение здравоохранения «Брянская городская поликлиника № 5»	8,0	0,0	8,0	0,0	Организация возможности регистрации и персонифицированного учета у 100% обратившихся пациентов, возможность ведения ЭМК у 2% обратившихся пациентов, поставка 10 устройств аппаратного тонкого клиента (АТК) с обеспечением технического обслуживания поставленных аппаратно-программных комплексов, поставка 10 устройств для обеспечения ЭЦП аппаратного тонкого клиента медицинского работника	717,2	709,7	0,0	7,5	0,0		0,0	Техническое обслуживание поставленных аппаратно программных комплексов, возможность ведения ЭМК у 25% обратившихся пациентов	18.08.2011 – 31.12.2012	Департамент здравоохранения Брянской области, ГБУЗ «БГП № 5»
14	Государственное бюджетное учреждение здравоохранения «Брянская городская поликлиника № 6»	8,0	0,0	8,0	0,0	Организация возможности регистрации и персонифицированного	717,2	709,7	0,0	7,5	0,0		0,0	Техническое обслуживание поставленных аппаратно программных	18.08.2011 – 31.12.2012	Департамент здравоохранения Брянской области, ГБУЗ «БГП № 6»

Продолжение приложения

1	2	4	5	6	7	8	9	10	11	12	13	14	15	16	17	18
						учета у 100% обратившихся пациентов, возможность ведения ЭМК у 2% обратившихся пациентов, поставка 10 устройств аппаратного тонкого клиента (АТК) с обеспечением технического обслуживания поставленных аппаратно-программных комплексов, поставка 10 устройств для обеспечения ЭЦП аппаратного тонкого клиента медицинского работника								комплексов, возможность ведения ЭМК у 25% обратившихся пациентов		
15	Государственное бюджетное учреждение здравоохранения «Брянская городская поликлиника № 7»	8,0	0,0	8,0	0,0	Организация возможности регистрации и персонифицированного учета у 100% обратившихся пациентов, возможность ведения ЭМК у 2% обратившихся пациентов, поставка 10 устройств аппаратного тонкого клиента (АТК) с обеспечением технического обслуживания поставленных аппаратно-программных комплексов, поставка 10 устройств для обеспечения ЭЦП аппаратного тонкого клиента медицинского работника	717,2	709,7	0,0	7,5	0,0		0,0	Техническое обслуживание поставленных аппаратно программных комплексов, возможность ведения ЭМК у 25% обратившихся пациентов	18.08.2011 – 31.12.2012	Департамент здравоохранения Брянской области, ГБУЗ «БГП № 7»
16	Государственное бюджетное учреждение здравоохранения «Брянская городская поликлиника № 9»	8,0	0,0	8,0	0,0	Организация возможности регистрации и персонифицированного учета у 100% обратившихся пациентов, возможность ведения ЭМК у 2% обратившихся пациентов, поставка 10 устройств аппаратного тонкого клиента (АТК)	717,2	709,7	0,0	7,5	0,0		0,0	Техническое обслуживание поставленных аппаратно программных комплексов, возможность ведения ЭМК у 25% обратившихся пациентов	18.08.2011 – 31.12.2012	Департамент здравоохранения Брянской области, ГБУЗ «БГП № 9»

1	2	4	5	6	7	8	9	10	11	12	13	14	15	16	17	18
						с обеспечением технического обслуживания поставленных аппаратно-программных комплексов, поставка 10 устройств для обеспечения ЭЦП аппаратного тонкого клиента медицинского работника										
17	Государственное бюджетное учреждение здравоохранения «Брянская городская стоматологическая поликлиника № 1»	8,0	0,0	8,0	0,0	Организация возможности регистрации и персонифицированного учета у 100% обратившихся пациентов, возможность ведения ЭМК у 2% обратившихся пациентов, поставка 10 устройств аппаратного тонкого клиента (АТК) с обеспечением технического обслуживания поставленных аппаратно-программных комплексов, поставка 10 устройств для обеспечения ЭЦП аппаратного тонкого клиента медицинского работника	717,2	709,7	0,0	7,5	0,0		0,0	Техническое обслуживание поставленных аппаратно программных комплексов, возможность ведения ЭМК у 25% обратившихся пациентов	18.08.2011 – 31.12.2012	Департамент здравоохранения Брянской области, ГАУЗ «БГСП № 1»
18	Государственное бюджетное учреждение здравоохранения «Брянская городская стоматологическая поликлиника № 3»	8,0	0,0	8,0	0,0	Организация возможности регистрации и персонифицированного учета у 100% обратившихся пациентов, возможность ведения ЭМК у 2% обратившихся пациентов, поставка 10 устройств аппаратного тонкого клиента (АТК) с обеспечением технического обслуживания поставленных аппаратно-программных комплексов, поставка 10 устройств для обеспечения ЭЦП	717,2	709,7	0,0	7,5	0,0		0,0	Техническое обслуживание поставленных аппаратно программных комплексов, возможность ведения ЭМК у 25% обратившихся пациентов	18.08.2011 – 31.12.2012	Департамент здравоохранения Брянской области, ГАУЗ «БГСП № 3»

Продолжение приложения

1	2	4	5	6	7	8	9	10	11	12	13	14	15	16	17	18
						аппаратного тонкого клиента медицинского работника										
19	Государственное автономное учреждение здравоохранения «Медицинский информационно-аналитический центр»	2508,4	0,0	2508,4	0,0	Формирование локальных региональных ресурсов ОПЕРАТОРА, обеспечение работы службы единого заказчика	3725,7	0,0	0,0	3725,7	0,0		0,0	Реализация криптографической защиты арендованных ресурсов ОПЕРАТОРА, масштабирование подсистемы «Иммунизация населения Брянской области», создание проекта «виртуального» центра обработки вызовов (ЦОВ)	18.08.2011 – 31.12.2012	ГАУЗ «МИАЦ»
20	Государственное бюджетное учреждение здравоохранения «Брянская городская детская больница № 1»	8,0	0,0	8,0	0,0	Организация возможности регистрации и персонифицированного учета у 100% обратившихся пациентов, возможность ведения ЭМК у 2% обратившихся пациентов, поставка 10 устройств аппаратного тонкого клиента (АТК) с обеспечением технического обслуживания поставленных аппаратно-программных комплексов, поставка 10 устройств для обеспечения ЭЦП аппаратного тонкого клиента медицинского работника	717,2	709,7	0,0	7,5	0,0		0,0	Техническое обслуживание поставленных аппаратно программных комплексов, возможность ведения ЭМК у 25% обратившихся пациентов	18.08.2011 – 31.12.2012	Департамент здравоохранения Брянской области, ГБУЗ «БГДБ № 1»
21	Государственное бюджетное учреждение здравоохранения «Брянская городская детская больница № 2»	8,0	0,0	8,0	0,0	Организация возможности регистрации и персонифицированного учета у 100% обратившихся пациентов, возможность ведения ЭМК у 2% обратившихся пациентов, поставка 10 устройств аппаратного тонкого клиента (АТК) с обеспечением технического обслуживания поставленных аппаратно-программных	717,2	709,7	0,0	7,5	0,0		0,0	Техническое обслуживание поставленных аппаратно программных комплексов, возможность ведения ЭМК у 25% обратившихся пациентов	18.08.2011 – 31.12.2012	Департамент здравоохранения Брянской области, ГБУЗ «БГДБ № 2»

1	2	4	5	6	7	8	9	10	11	12	13	14	15	16	17	18
						комплексов, поставка 10 устройств для обеспечения ЭЦП аппаратного тонкого клиента медицинского работника										
22	Государственное бюджетное учреждение здравоохранения «Брянская городская детская поликлиника № 2»	8,0	0,0	8,0	0,0	Организация возможности регистрации и персонифицированного учета у 100% обратившихся пациентов, возможность ведения ЭМК у 2% обратившихся пациентов, поставка 10 устройств аппаратного тонкого клиента (АТК) с обеспечением технического обслуживания поставленных аппаратно-программных комплексов, поставка 10 устройств для обеспечения ЭЦП аппаратного тонкого клиента медицинского работника	717,2	709,7	0,0	7,5	0,0		0,0	Техническое обслуживание поставленных аппаратно программных комплексов, возможность ведения ЭМК у 25% обратившихся пациентов	18.08.2011 – 31.12.2012	Департамент здравоохранения Брянской области, ГБУЗ «БГДП № 2»
23	Государственное бюджетное учреждение здравоохранения «Брянская городская детская стоматологическая поликлиника № 1»	8,0	0,0	8,0	0,0	Организация возможности регистрации и персонифицированного учета у 100% обратившихся пациентов, возможность ведения ЭМК у 2% обратившихся пациентов, поставка 10 устройств аппаратного тонкого клиента (АТК) с обеспечением технического обслуживания поставленных аппаратно-программных комплексов, поставка 10 устройств для обеспечения ЭЦП аппаратного тонкого клиента медицинского работника	717,2	709,7	0,0	7,5	0,0		0,0	Техническое обслуживание поставленных аппаратно программных комплексов, возможность ведения ЭМК у 25% обратившихся пациентов	18.08.2011 – 31.12.2012	Департамент здравоохранения Брянской области, ГАУЗ «БГДСП № 1»
24	Государственное бюджетное учреждение здравоохранения «Дубровская центральная	8,0	0,0	8,0	0,0	Поставка 10 устройств для обеспечения ЭЦП аппаратного тонкого	704,9	704,9	0,0	0,0	0,0		0,0	Организация возможности регистрации и	18.08.2011 – 31.12.2012	Департамент здравоохранения Брянской области,

Продолжение приложения

1	2	4	5	6	7	8	9	10	11	12	13	14	15	16	17	18
	районная больница»					клиента медицинского работника								персонифицированного учета у 100% обратившихся пациентов возможность ведения ЭМК у 25% обратившихся пациентов поставка 10 устройств аппаратного тонкого клиента (АТК) с обеспечением технического обслуживания поставленных аппаратно-программных комплексов		ГБУЗ «Дубровская ЦРБ»
25	Государственное бюджетное учреждение здравоохранения «Дятьковская центральная районная больница»	583,2	0,0	583,2	0,0	Создание высокоскоростного защищенного канала передачи данных, поставка 109 устройств для обеспечения ЭЦП аппаратного тонкого клиента медицинского работника	7838,1	7837,7	0,0	0,4	0,4		0,0	Организация возможности регистрации и персонифицированного учета у 100% обратившихся пациентов, возможность ведения ЭМК у 80% обратившихся пациентов, поставка 109 устройств аппаратного тонкого клиента (АТК) с обеспечением технического обслуживания поставленных аппаратно-программных комплексов	18.08.2011 – 31.12.2012	Департамент здравоохранения Брянской области, ГБУЗ «Дятьковская ЦРБ»
26	Государственное бюджетное учреждение здравоохранения «Жирятинская центральная районная больница»	8,0	0,0	8,0	0,0	Поставка 10 устройств для обеспечения ЭЦП аппаратного тонкого клиента медицинского работника	704,9	704,9	0,0	0,0	0,0			Организация возможности регистрации и персонифицированного учета у 100% обратившихся пациентов, возможность ведения ЭМК у 25% обратившихся пациентов, поставка 10 устройств аппаратного тонкого клиента (АТК) с обеспечением технического обслуживания поставленных аппаратно-программных комплексов	18.08.2011 – 31.12.2012	Департамент здравоохранения Брянской области, ГБУЗ «Жирятинская ЦРБ»
27	Государственное бюджетное учреждение здравоохранения «Жуковская центральная районная больница»	321,6	0,0	321,6	0,0	Создание высокоскоростного защищенного канала передачи данных, поставка 52 устройств	5244,4	5244,4	0,0	0,0	0,0		0,0	Организация возможности регистрации и персонифицированного учета у 100%	18.08.2011 – 31.12.2012	Департамент здравоохранения Брянской области, ГБУЗ «Жуковская ЦРБ»

1	2	4	5	6	7	8	9	10	11	12	13	14	15	16	17	18
						для обеспечения ЭЦП аппаратного тонкого клиента медицинского работника								обратившихся пациентов, возможность ведения ЭМК у 80% обратившихся пациентов, поставка 52 устройств аппаратного тонкого клиента (АТК) с обеспечением технического обслуживания поставленных аппаратно-программных комплексов		
28	Государственное бюджетное учреждение здравоохранения «Злынковская центральная районная больница»	8,0	0,0	8,0	0,0	Поставка 10 устройств для обеспечения ЭЦП аппаратного тонкого клиента медицинского работника	704,9	704,9	0,0	0,0	0,0		0,0	Организация возможности регистрации и персонифицированного учета у 100% обратившихся пациентов, возможность ведения ЭМК у 25% обратившихся пациентов, поставка 10 устройств аппаратного тонкого клиента (АТК) с обеспечением технического обслуживания поставленных аппаратно-программных комплексов	18.08.2011 – 31.12.2012	Департамент здравоохранения Брянской области, ГБУЗ «Злынковская ЦРБ»
29	Государственное бюджетное учреждение здравоохранения «Карачевская центральная районная больница»	437,6	0,0	437,6	0,0	Создание высокоскоростного защищенного канала передачи данных, поставка 68 устройств для обеспечения ЭЦП аппаратного тонкого клиента медицинского работника	5998,8	5998,8	0,0	0,0	0,0			Организация возможности регистрации и персонифицированного учета у 100% обратившихся пациентов, возможность ведения ЭМК у 80% обратившихся пациентов, поставка 68 устройств аппаратного тонкого клиента (АТК) с обеспечением технического обслуживания поставленных аппаратно-программных комплексов	18.08.2011 – 31.12.2012	Департамент здравоохранения Брянской области, ГБУЗ «Карачевская ЦРБ»
30	Государственное бюджетное учреждение здравоохранения «Клетнянская центральная районная больница»	8,0	0,0	8,0	0,0	Поставка 10 устройств для обеспечения ЭЦП аппаратного тонкого клиента медицинского работника	704,9	704,9	0,0	0,0	0,0		0,0	Организация возможности регистрации и персонифицированного учета у 100% обратившихся пациентов, возможность ведения	18.08.2011 – 31.12.2012	Департамент здравоохранения Брянской области, ГБУЗ «Клетнянская ЦРБ»

Продолжение приложения

1	2	4	5	6	7	8	9	10	11	12	13	14	15	16	17	18
														ЭМК у 25% обратившихся пациентов, поставка 10 устройств аппаратного тонкого клиента (АТК) с обеспечением технического обслуживания поставленных аппаратно-программных комплексов		
31	Государственное бюджетное учреждение здравоохранения «Климовская центральная районная больница»	8,0	0,0	8,0	0,0	Поставка 10 устройств для обеспечения ЭЦП аппаратного тонкого клиента медицинского работника	704,9	704,9	0,0	0,0	0,0		0,0	Организация возможности регистрации и персонифицированного учета у 100% обратившихся пациентов, возможность ведения ЭМК у 25% обратившихся пациентов, поставка 10 устройств аппаратного тонкого клиента (АТК) с обеспечением технического обслуживания поставленных аппаратно-программных комплексов	18.08.2011 – 31.12.2012	Департамент здравоохранения Брянской области, ГБУЗ «Климовская ЦРБ»
32	Государственное бюджетное учреждение здравоохранения «Клинцовская объединенная городская детская больница»	8,0	0,0	8,0	0,0	Поставка 10 устройств для обеспечения ЭЦП аппаратного тонкого клиента медицинского работника	704,9	704,9	0,0	0,0	0,0			Организация возможности регистрации и персонифицированного учета у 100% обратившихся пациентов, возможность ведения ЭМК у 25% обратившихся пациентов, поставка 10 устройств аппаратного тонкого клиента (АТК) с обеспечением технического обслуживания поставленных аппаратно-программных комплексов	18.08.2011 – 31.12.2012	Департамент здравоохранения Брянской области, ГБУЗ «КОГДБ»
33	Государственное бюджетное учреждение здравоохранения «Клинцовская стоматологическая поликлиника»	8,0	0,0	8,0	0,0	Поставка 10 устройств для обеспечения ЭЦП аппаратного тонкого клиента медицинского работника	704,9	704,9	0,0	0,0	0,0		0,0	Организация возможности регистрации и персонифицированного учета у 100% обратившихся пациентов, возможность ведения ЭМК у 25% обратившихся пациентов,	18.08.2011 – 31.12.2012	Департамент здравоохранения Брянской области, ГБУЗ «КСП»

1	2	4	5	6	7	8	9	10	11	12	13	14	15	16	17	18
														поставка 10 устройств аппаратного тонкого клиента (АТК) с обеспечением технического обслуживания поставленных аппаратно-программных комплексов		
34	Государственное бюджетное учреждение здравоохранения «Клинцовская центральная городская больница»	8,0	0,0	8,0	0,0	Организация возможности регистрации и персонифицированного учета у 100% обратившихся пациентов, возможность ведения ЭМК у 2% обратившихся пациентов, поставка 10 устройств аппаратного тонкого клиента (АТК) с обеспечением технического обслуживания поставленных аппаратно-программных комплексов, поставка 10 устройств для обеспечения ЭЦП аппаратного тонкого клиента медицинского работника	717,2	709,7	0,0	7,5	0,0		0,0	Техническое обслуживание поставленных аппаратно программных комплексов, возможность ведения ЭМК у 25% обратившихся пациентов	18.08.2011 – 31.12.2012	Департамент здравоохранения Брянской области, ГБУЗ «Клинцовская ЦГБ»
35	Государственное бюджетное учреждение здравоохранения «Клинцовская центральная районная больница»	765,1	0,0	765,1	0,0	Создание высокоскоростного защищенного канала передачи данных, поставка 43 устройств для обеспечения ЭЦП аппаратного тонкого клиента медицинского работника	4914,1	4914,1	0,0	0,0	0,0			Организация возможности регистрации и персонифицированного учета у 100% обратившихся пациентов, возможность ведения ЭМК у 80% обратившихся пациентов, поставка 43 устройств аппаратного тонкого клиента (АТК) с обеспечением технического обслуживания поставленных аппаратно-программных комплексов	18.08.2011 – 31.12.2012	Департамент здравоохранения Брянской области, ГБУЗ «Клинцовская ЦРБ»
36	Государственное бюджетное учреждение здравоохранения «Клинцовский родильный дом»	8,0	0,0	8,0	0,0	Поставка 10 устройств для обеспечения ЭЦП аппаратного тонкого клиента медицинского работника	704,9	704,9	0,0	0,0	0,0		0,0	Организация возможности регистрации и персонифицированного учета у 100%	18.08.2011 – 31.12.2012	Департамент здравоохранения Брянской области, ГБУЗ «Клинцовский роддом»

Продолжение приложения

1	2	4	5	6	7	8	9	10	11	12	13	14	15	16	17	18
														обратившихся пациентов, возможность ведения ЭМК у 25% обратившихся пациентов, поставка 10 устройств аппаратного тонкого клиента (АТК) с обеспечением технического обслуживания поставленных аппаратно-программных комплексов		
37	Государственное бюджетное учреждение здравоохранения «Комаричская центральная районная больница»	8,0	0,0	8,0	0,0	Поставка 10 устройств для обеспечения ЭЦП аппаратного тонкого клиента медицинского работника	704,9	704,9	0,0	0,0	0,0		0,0	Организация возможности регистрации и персонифицированного учета у 100% обратившихся пациентов, возможность ведения ЭМК у 25% обратившихся пациентов, поставка 10 устройств аппаратного тонкого клиента (АТК) с обеспечением технического обслуживания поставленных аппаратно-программных комплексов	18.08.2011 – 31.12.2012	Департамент здравоохранения Брянской области, ГБУЗ «Комаричская ЦРБ»
38	Государственное бюджетное учреждение здравоохранения «Красногорская центральная районная больница»	8,0	0,0	8,0	0,0	Поставка 10 устройств для обеспечения ЭЦП аппаратного тонкого клиента медицинского работника	704,9	704,9	0,0	0,0	0,0		0,0	Организация возможности регистрации и персонифицированного учета у 100% обратившихся пациентов, возможность ведения ЭМК у 25% обратившихся пациентов, поставка 10 устройств аппаратного тонкого клиента (АТК) с обеспечением технического обслуживания поставленных аппаратно-программных комплексов	18.08.2011 – 31.12.2012	Департамент здравоохранения Брянской области, ГБУЗ «Красногорская ЦРБ»
39	Государственное бюджетное учреждение здравоохранения «Мглинская центральная районная больница»	8,0	0,0	8,0	0,0	Поставка 10 устройств для обеспечения ЭЦП аппаратного тонкого клиента медицинского работника	704,9	704,9	0,0	0,0	0,0		0,0	Организация возможности регистрации и персонифицированного учета у 100% обратившихся пациентов, возможность ведения	18.08.2011 – 31.12.2012	Департамент здравоохранения Брянской области, ГБУЗ «Мглинская ЦРБ»

1	2	4	5	6	7	8	9	10	11	12	13	14	15	16	17	18
														ЭМК у 25% обратившихся пациентов, поставка 10 устройств аппаратного тонкого клиента (АТК) с обеспечением технического обслуживания поставленных аппаратно-программных комплексов		
40	Государственное бюджетное учреждение здравоохранения «Навлинская центральная районная больница»	765,1	0,0	765,1	0,0	Создание высокоскоростного защищенного канала передачи данных, поставка 39 устройств для обеспечения ЭЦП аппаратного тонкого клиента медицинского работника	4914,1	4914,1	0,0	0,0	0,0			Организация возможности регистрации и персонифицированного учета у 100% обратившихся пациентов, возможность ведения ЭМК у 80% обратившихся пациентов, поставка 39 устройств аппаратного тонкого клиента (АТК) с обеспечением технического обслуживания поставленных аппаратно-программных комплексов	18.08.2011 – 31.12.2012	Департамент здравоохранения Брянской области, ГБУЗ «Навлинская ЦРБ»
41	Государственное бюджетное учреждение здравоохранения «Новозыбковская стоматологическая поликлиника»	8,0	0,0	8,0	0,0	Поставка 10 устройств для обеспечения ЭЦП аппаратного тонкого клиента медицинского работника	704,9	704,9	0,0	0,0	0,0			Организация возможности регистрации и персонифицированного учета у 100% обратившихся пациентов, возможность ведения ЭМК у 25% обратившихся пациентов, поставка 10 устройств аппаратного тонкого клиента (АТК) с обеспечением технического обслуживания поставленных аппаратно-программных комплексов	18.08.2011 – 31.12.2012	Департамент здравоохранения Брянской области, ГАУЗ «НСП»
42	Государственное бюджетное учреждение здравоохранения «Новозыбковская центральная районная больница»	641,8	0,0	641,8	0,0	Создание высокоскоростного защищенного канала передачи данных, поставка 94 устройств для обеспечения ЭЦП аппаратного тонкого клиента медицинского работника	7287,2	7287,2	0,0	0,0	0,0			Организация возможности регистрации и персонифицированного учета у 100% обратившихся пациентов, возможность ведения ЭМК у 80% обратившихся пациентов,	18.08.2011 – 31.12.2012	Департамент здравоохранения Брянской области, ГБУЗ «Новозыбковская ЦРБ»

Продолжение приложения

1	2	4	5	6	7	8	9	10	11	12	13	14	15	16	17	18
														поставка 94 устройств аппаратного тонкого клиента (АТК) с обеспечением технического обслуживания поставленных аппаратно-программных комплексов		
43	Государственное бюджетное учреждение здравоохранения «Новозыбковский родильный дом»	8,0	0,0	8,0	0,0	Поставка 10 устройств для обеспечения ЭЦП аппаратного тонкого клиента медицинского работника	704,9	704,9	0,0	0,0	0,0		0,9	Организация возможности регистрации и персонифицированного учета у 100% обратившихся пациентов, возможность ведения ЭМК у 25% обратившихся пациентов, поставка 10 устройств аппаратного тонкого клиента (АТК) с обеспечением технического обслуживания поставленных аппаратно-программных комплексов	18.08.2011 – 31.12.2012	Департамент здравоохранения Брянской области, ГБУЗ «Новозыбковский роддом»
44	Государственное бюджетное учреждение здравоохранения Брянская областная больница № 1	346,0	0,0	346,0	0,0	Организация возможности регистрации и персонифицированного учета у 90% обратившихся пациентов, создание высокоскоростного защищенного канала передами данных, поставка 208 устройств аппаратного тонкого клиента (АТК) с обеспечением технического обслуживания поставленных аппаратно-программных комплексов, поставка 208 устройств для обеспечения ЭЦП аппаратного тонкого клиента медицинского работника, возможность ведения ЭМК у 60% обратившихся пациентов, поставка 3 персональных компьютеров с высокопроизводительной видеокартой для PAC5-систем	12268,7	12261,5	0,0	7,2	0,0			Организация возможности регистрации и персонифицированного чета у 100% обратившихся пациентов, возможность ведения ЭМК у 80% обратившихся пациентов, техническое обслуживание поставленных аппаратно-программных комплексов	18.08.2011– 31.12.2012	Департамент здравоохранения Брянской области, ГБУЗ «Брянская областная больница № 1»

1	2	4	5	6	7	8	9	10	11	12	13	14	15	16	17	18
45	Государственное автономное учреждение здравоохранения «Областная стоматологическая поликлиника»	8,0	0,0	8,0	0,0	Поставка 10 устройств для обеспечения ЭЦП аппаратного тонкого клиента медицинского работника	704,9	704,9	0,0	0,0	0,0		0,0	Организация возможности регистрации и персонифицированного учета у 100% обратившихся пациентов возможность ведения ЭМК у 25% обратившихся пациентов поставка 10 устройств аппаратного тонкого клиента (АТК) с обеспечением технического обслуживания поставленных аппаратно-программных комплексе	18.08.2011–31.12.2012	Департамент здравоохранения Брянской области, ГАУЗ ОСП
46	Государственное автономное учреждение здравоохранения «Брянский областной госпиталь для ветеранов войн»	8,0	0,0	8,0	0,0	Организация возможности регистрации и ратифицированного Учета у 100% обратившихся пациентов, возможность ведения ЭМК у 2% обратившихся пациентов, поставка 10 устройств аппаратного тонкого клиента (АТК) с обеспечением технического обслуживания поставленных аппаратно-программных комплексов, поставка 10 устройств для обеспечения ЭЦП аппаратного тонкого клиента медицинского работника	808,9	801,5	0,0	7,4	0,0		0,0	Техническое обслуживание уставленных аппаратно-программных комплексов, возможность ведения ЭМК у 25% обратившихся пациентов	18.08.2011–31.12.2012	Департамент здравоохранения Брянской области, ГАУЗ «БОГВВ»
47	Государственное бюджетное учреждение здравоохранения «Брянский областной кардиологический диспансер»	128,1	0,0	128,1	0,0	Организация возможности регистрации и персонифицированного учета у 100% обратившихся пациентов, создание высокоскоростного защищенного канала передачи данных, поставка 47 устройств аппаратного тонкого клиента (АТК) с обеспечением технического	5073,1	5065,7	0,0	7,4	0,0		0,0	техническое обслуживание поставленных аппаратно-программных комплексов, возможность ведения ЭМК у 80% обратившихся пациентов	18.08.2011–31.12.2012	Департамент здравоохранения Брянской области, ГБУЗ «БОКД»

Продолжение приложения

1	2	4	5	6	7	8	9	10	11	12	13	14	15	16	17	18
						обслуживание», поставка 47 устройств для обеспечения ЭЦП аппаратного тонкого клиента медицинского работника, возможность ведения ЭМК у 60% обратившихся пациентов поставка 3 персональных компьютеров с высокопроизводительной видеокартой для РАС8-систем										
48	Государственное бюджетное учреждение здравоохранения брянский областной онкологический диспансер»	155,4	0,0	155,4	0,0	Организация возможности регистрации и персонифицированного учета у 100% обратившихся пациентов, создание высокоскоростного защищенного канала передачи данных, поставка 70 устройств аппаратного тонкого клиента (АТК) с обеспечением технического обслуживания, поставка 70 устройств для обеспечения ЭЦП аппаратного тонкого клиента медицинского работника, возможность ведения ЭМК у 60% обратившихся пациентов. поставка 3 персональных компьютеров с высокопроизводительно и видеокартой для РАС5-системы	6084,4	6077,0	0,0	7,4	0,0		0,0	Техническое обслуживание поставленных аппаратно-программных комплексов, возможность ведения ЭМК у 80% обратившихся пациентов	18.08.2011–31.12.2012	Департамент здравоохранения Брянской области, БУЗ «БООД»
49	Государственное бюджетное учреждение здравоохранения «Брянская областная детская больница»	109,7	0,0	109,7	0,0	Организация возможности регистрации и персонифицированного учета у 100% обратившихся пациентов, создание высокоскоростного защищенного канала передачи данных, поставка 86 устройств аппаратного тонкого клиента (АТК) с обеспечением технического обслуживания, поставка 86	6838,7	6831,3	0,0	7,4	0,0		0,0	Техническое обслуживание поставленных аппаратно-программных комплексов, возможности ведения ЭМК у 80% обратившихся пациентов	18.08.2011–31.12.2012	Департамент здравоохранения Брянской области. ГБУЗ «БОДБ»

1	2	4	5	6	7	8	9	10	11	12	13	14	15	16	17	18
						устройств для обеспечения ЭЦП аппаратного тонкого клиента медицинского работника, поставка 3 рабочих станций для РАС системы, возможность ведения ЭМК у 60% обратившихся пациентов										
50	Государственное бюджетное учреждение здравоохранения «Брянская областная инфекционная больница»	8,0	0,0	8,0	0,0	Организация возможности регистрации и персонифицированного учета у 100% обратившихся пациентов, возможность ведения ЭМК у 2% обратившихся пациентов, поставка 10 устройств аппаратного тонкого клиента (АТК) с обеспечением технического обслуживания поставленных аппаратно-программных комплексов, поставка 10 устройств для обеспечения ЭЦП аппаратного тонкого клиента медицинского работника	717,1	709,7	0,0	7,4	0,0		0,0	Техническое обслуживание поставленных аппаратно-программных комплексов, возможность ведения ЭМК у 25% обратившихся пациентов	18.08.2011–31.12.2012	Департамент здравоохранения Брянской области. ВУЗ «БОИБ»
51	Государственное бюджетное учреждение здравоохранения «Погарская центральная районная больница»	8,0	0,0	8,0	0,0	Поставка 10 устройств для обеспечения ЭЦП аппаратного тонкого клиента медицинского работника	704,9	704,9	0,0	0,0	0,0		0,0	Организация возможности регистрации и персонифицированного учета у 100% обратившихся пациентов возможность ведения ЭМК у 25% обратившихся пациентов поставка 10 устройств аппаратного тонкого клиента (АТК) с обеспечением технического обслуживания поставленных аппаратно-программных комплексе	18.08.2011–31.12.2012	Департамент здравоохранения Брянской области. ГБУЗ «Погарская ЦРБ»
52	Государственное бюджетное учреждение здравоохранения Почепская центральная районная больница»	849,4	0,0	849,4	0,0	Создание высокоскоростного защищенного канала передачи данных, поставка 64 устройств	5852,0	5852,0	0,0	0,0	0,0		0,0	Организация возможности регистрации и персонифицированного учета у 100%	18.08.2011–31.12.2012	Департамент здравоохранения Брянской области, БУЗ «Почепская ЦРБ»

Продолжение приложения

1	2	4	5	6	7	8	9	10	11	12	13	14	15	16	17	18
						для обеспечения ЭЦП аппаратного тонкого клиента медицинского работника								обратившихся пациентов, возможность ведения ЗМК у 80% обратившихся пациентов, выставка 64 устройств аппаратного тонкого клиента (АТК) с обеспечением технического обслуживания поставленных аппаратно-программных комплексов		
53	Государственное бюджетное учреждение здравоохранения Рогнединская центральная районная больница»	8,0	0,0	8,0	0,0	Поставка 10 устройств для обеспечения ЭЦП аппаратного тонкого клиента медицинского работника	704,9	704,9	0,0	0,0	0,0		0,0	Организация возможности регистрации и персонифицированного учета у 100% обратившихся пациентов, возможность ведения ЭМК у 25% обратившихся пациентов, поставка 10 устройств аппаратного тонкого клиента (АТК) с обеспечением технического обслуживания поставленных аппаратно-программных комплексов	18.08.2011 – 31.12.2012	Департамент здравоохранения Брянской области, ГБУЗ «Рогнединская ЦРБ»
54	Государственное бюджетное учреждение здравоохранения «Брянский городской родильный дом № 2»	8,0	0,0	0,8	0,0	Поставка 10 устройств для обеспечения ЭЦП аппаратного тонкого клиента медицинского работника	704,9	704,9	0,0	0,0	0,0	0,0	0,0	Организация возможности регистрации и персонифицированного учета у 100% обратившихся пациентов возможность ведения ЭМК у 25% обратившихся пациентов поставка 10 устройств аппаратного тонкого клиента (АТК) с обеспечением технического обслуживания поставленных аппаратно программных комплексов	18.08.2011 – 31.12.2012	Департамент здравоохранения Брянской области. ГБУЗ «БГРД № 2»
55	Государственное бюджетное учреждение здравоохранения «Севская центральная районная больница»	8,0	0,0	8,0	0,0	Поставка 10 устройств для обеспечения ЭЦП аппаратного тонкого клиента медицинского работника	704,9	704,9	0,0	0,0	0,0		0,0	Организация возможности регистрации и персонифицированного учета у 100% обратившихся пациентов, возможность ведения	18.08.2011 – 31.12.2012	Департамент здравоохранения Брянской области, ГБУЗ «Севская ЦРБ»

1	2	4	5	6	7	8	9	10	11	12	13	14	15	16	17	18
														ЭМК у 25% обратившихся пациентов, поставка 10 устройств аппаратного тонкого клиента (АТК) с обеспечением технического обслуживания поставленных аппаратно-программных комплексов		
56	Государственное бюджетное учреждение здравоохранения «Сельцовская городская больница»	8,0	0,0	8,0	0,0	Организация возможности регистрации и персонифицированного учета у 100% обратившихся пациентов, возможность ведения ЭМК у 2% обратившихся пациентов, поставка 10 устройств аппаратного тонкого клиента (АТК) с обеспечением технического обслуживания поставленных аппаратно-программных комплексов, поставка 10 устройств для обеспечения ЭЦП аппаратного тонкого клиента медицинского работника	717,2	709,7	0,0	7,5	0,0		0,0	Техническое обслуживание поставленных аппаратно-программных комплексов, возможность ведения ЭМК у 25% обратившихся пациентов	18.08.2011–31.12.2012	Департамент здравоохранения Брянской области, ГБУЗ «СГБ»
57	Государственное бюджетное учреждение здравоохранения Брянская городская стоматологическая поликлиника № 4»	8,0	0,0	8,0	0,0	Организация возможности регистрации и персонифицированного учета у 100% обратившихся пациентов, возможность ведения ЭМК у 2% обратившихся пациентов, поставка 10 устройств аппаратного тонкого клиента (АТК) с обеспечением технического обслуживания поставленных аппаратно-программных комплексов, поставка 10 устройств для обеспечения ЭЦП аппаратного тонкого клиента медицинского работника	717,2	709,7	0,0	7,5	0,0		0,0	Техническое обслуживание поставленных аппаратно-программных комплексов, возможность ведения ЭМК у 25% обратившихся пациентов	18.8.2011–31.12.2012	Департамент здравоохранения Брянской области, ГБУЗ «БГСП № 4»

Продолжение приложения

1	2	4	5	6	7	8	9	10	11	12	13	14	15	16	17	18
58	Государственное бюджетное учреждение здравоохранения «Брянская городская станция скорой медицинской помощи»	35,2	0,0	35,2	0,0	Организация возможности регистрации и персонифицированного учета у 100% обратившихся пациентов, создание высокоскоростного защищенного канала передачи данных, поставка 44 устройств аппаратного тонкого клиента (АТК) с обеспечением технического обслуживания поставленных аппаратно-программных комплексов поставка 44 устройств для обеспечения ЭЦП аппаратного тонкого клиента медицинского работника, возможность ведения ЭМК у 60% пациентов обратившихся	5237,8	5230,6	0,0	7,2	0,0		0,0	Техническое обслуживание поставленных аппаратно-программных комплексов, возможность ведения ЭМК у 25% обратившихся пациенте	18.08.2011–31.12.2012	Департамент здравоохранения Брянской области, ГБУЗ «БГССМП»
59	Государственное бюджетное учреждение здравоохранения Стародубская центральная районная больница»	8,0	0,0	8,0	0,0	Поставка 10 устройств для обеспечения ЭЦП аппаратного тонкого клиента медицинского работника	704,9	704,9	0,0	0,0	0,0		0,0	Организация возможности регистрации и персонифицированного учета у 100% обратившихся пациентов. возможность ведения ЭМК у 25% обратившихся пациентов. поставка 10 устройств аппаратного тонкого клиента (АТК) с обеспечением технического обслуживания поставленных аппаратно-программных комплексов	18.08.2011–31.12.2012	Департамент здравоохранения Брянской области. БУЗ Стародубская ДРБ»
60	Государственное бюджетное учреждение здравоохранения «Суземская центральная районная больница»	8,0	0,0	8,0	0,0	Поставка 10 устройств для обеспечения ЭЦП аппаратного тонкого клиента медицинского работника	704,9	704,5	0,0	0,0	0,0		0,0	Организация возможности регистрации и персонифицированного учета у 100% обратившихся пациентов, возможность ведения ЭМК у 25% обратившихся пациентов, поставка 10 устройств аппаратного тонкого клиента (АТК)	18.08.2011–31.12.2012	Департамент здравоохранения Брянской области, ГБУЗ «Суземская ЦРБ»

1	2	4	5	6	7	8	9	10	11	12	13	14	15	16	17	18
														с обеспечением технического обслуживания поставленных аппаратно-программных комплексов		
61	Государственное бюджетное учреждение здравоохранения «Суражская центральная районная больница»	8,1	0,0	8,0	0,0	Поставка 10 устройств для обеспечения ЭЦП аппаратного тонкого клиента медицинского работника	704,9	704,9	0,0	0,0	0,0		0,0	Организация возможности регистрации и персонифицированного учета у 100% обратившихся пациентов возможность ведения ЭМК у 25% обратившихся пациентов поставка 10 устройств аппаратного тонкого клиента (АТК) с обеспечением технического обслуживания поставленных аппаратно программных комплексе	18.08.2011–31.12.2012	Департамент здравоохранения Брянской области, БУЗ «Суражская ЦРБ»
62	Государственное бюджетное учреждение здравоохранения «Трубчевская центральная районная больница»	8,0	0,0	8,0	0,0	Поставка 10 устройств для обеспечения ЭЦП аппаратного тонкого клиента медицинского работника	704,9	704,9	0,0	0,0	0,0		0,0	Организация возможности регистрации и персонифицированного учета у 100% обратившихся пациентов, возможность ведения ЭМК у 25% обратившихся пациентов. поставка 10 устройств аппаратного тонкого клиента (АТК) с обеспечением технического обслуживания поставленных аппаратно-программных комплексов	18.08.2011–31.12.2012	Департамент здравоохранения Брянской области, БУЗ «Трубчевская ЦРБ»
63	Государственное бюджетное учреждение здравоохранения «Унечская центральная районная больница»	8,0	0,0	8,0	0,0	Поставка 10 устройств для обеспечения ЭЦП аппаратного тонкого клиента медицинского работника	704,9	704,9	0,0	0,0	0,0		0,0	Организация возможности регистрации и персонифицированного учета у 100% обратившихся пациентов возможность ведения ЭМК у 25% обратившихся пациентов поставка 10 устройств аппаратного тонкого клиента (АТК) с обеспечением технического	18.08.2011–31.12.2012	Департамент здравоохранения Брянской области, ГБУЗ «Унечская ЦРБ»

Продолжение приложения

1	2	4	5	6	7	8	9	10	11	12	13	14	15	16	17	18
														обслуживания поставленных аппаратно программных комплексе		
64	Государственное бюджетное учреждение здравоохранения «Фокинская городская больница имени В. И. Гедройц»	8,0	0,0	8,0	0,0	Организация возможности регистрации и персонифицированного учета у 100% обратившихся пациентов, возможность ведения ЭМК у 2% потратившихся пациентов, поставка 10 устройств аппаратного тонкого клиента (АТК) с обеспечением технического обслуживания поставленных аппаратно-программных комплексов, поставка 10 устройств для обеспечения ЭЦП аппаратного тонкого клиента медицинского работника	717,2	709,7	0,0	7,5	0,0		0,0	Техническое обслуживание поставленных аппаратно-программных комплексов, возможность ведения ЭМК у 25% обратившихся пациентов	18.08.2011–3112.2012	Департамент здравоохранения Брянской области. ГБУЗ «ФГБ им. В. И. Гедройц»
65	Государственное бюджетное учреждение здравоохранения «Юдиновская участковая больница»	8,0	0,0	8,0	0.0	Поставка 10 устройств для обеспечения ЭЦП аппаратного тонкого клиента медицинского работника	704,9	704,9	0,0	0,0	0,0		0,0	Организация возможности регистрации и персонифицированного учета у 100% обратившихся пациентов возможность ведения ЭМК у 25% обратившихся пациентов поставка 10 устройств аппаратного тонкого клиента (АТК) с обеспечением технического обслуживания поставленных аппаратно-программных комплексе	8.08.2011–31.12.2012	Департамент здравоохранения Брянской области, ГБУЗ «Юдиновская участковая больница»
	Итого	**8282,9**	**0,0**	**8282,9**	**0,0**		**127256,0**	**123336,0**	**0,0**	**3920,0**	**0,4**	**0,0**	**0,0**			
Мероприятие 1.2 Запись к врачу в электронном виде																
1	Государственное бюджетное учреждение здравоохранения «Брасовская центральная районная больница»	0,0	0,0	0,0	0,0		282,8	282,8	0,0	0,0	0,0		0,0	Запись 100% пациентов на обслуживание в электронном виде, перераспределение потоков пациентов, техническое обслуживание АПК	11.01.2012–31.12.2012	Департамент здравоохранения Брянской области, ГБУЗ «Брасовская ЦРБ

1	2	4	5	6	7	8	9	10	11	12	13	14	15	16	17	18
2	Государственное бюджетное учреждение здравоохранения Брянская центральная районная больница»	0,0	0,0	0,0	0,0		282,8	282,8	0,0	0,0	0,0		0,0	Запись 100% пациентов на обслуживание в электронном виде, перераспределение потоков пациентов, техническое обслуживание АПК	11.01.2012–31.12.2012	Департамент здравоохранения Брянской области. ГБУЗ «Брянская ЦРБ»
3	Государственное автономное учреждение здравоохранения «Выгоничская районная стоматологическая поликлиника»	0,0	0,0	0,0	0,0		282,8	282,8	0,0	0,0	0,0		0,0	Запись 100% пациентов на обслуживание в электронном виде, перераспределение потоков пациентов, техническое обслуживание АПК	11.01.2012–31.12.2012	Департамент здравоохранения брянской области. ГАУЗ «Выгоничская РСП»
4	Государственное бюджетное учреждение здравоохранения «Выгоничская центральная районная больница»	0,0	0,0	0,0	0,0		282,8	282,8	0,0	0,0	0,0		0,0	Запись 100% пациентов на обслуживание в электронном виде, перераспределение потоков пациентов, техническое обслуживание АПК	11.01.2012–31.12.2012	Департамент здравоохранения брянской области, ГБУЗ «Выгоничская ЦРБ»
5	Государственное бюджетное учреждение здравоохранения «Брянская городская больница № 1»	0,0	0,0	0,0	0,0	Запись 100% пациентов на обслуживание в электронном виде, перераспределение потоков пациентов, техническое обслуживание АПК	288,8	282,8	0,0	6,0	0,0		0,0	Техническое обслуживание АПК	18.08.2011–31.12.2011	Департамент здравоохранения Брянской области. ГБУЗ «БГБ № 1»
6	Государственное бюджетное учреждение здравоохранения «Брянская городская больница № 2»	0,0	0,0	0,0	0,0	Запись 100% пациентов на обслуживание в электронном виде, перераспределение потоков пациентов, техническое обслуживание АПК	288,8	282,8	0,0	6,0	0,0		0,0	Техническое обслуживание АПК	18.08.2011 – 31.12.2011	Департамент здравоохранения Брянской области, ГБУЗ «БГБ № 2»
7	Государственное бюджетное учреждение здравоохранения «Брянская городская больница № 4»	0,0	0,0	0,0	0,0	Запись 100% пациентов на обслуживание в электронном виде, перераспределение потоков пациентов, техническое обслуживание АПК	288,8	282,8	0,0	6,0	0,0		0,0	Техническое обслуживание АПК	18.08.2011–31.12.2011	Департамент здравоохранения брянской области. ГБУЗ «БГБ № 4»
8	Государственное бюджетное учреждение здравоохранения «Брянская городская больница № 8»	0,0	0,0	0,0	0,0	Запись 100% пациентов на обслуживание в электронном виде, перераспределение потоков пациентов, техническое обслуживание АПК	288,8	282,8	0,0	6,0	0,0		0,0	Техническое обслуживание АПК	18.08.2011–31.12.2011	Департамент здравоохранения Брянской области, ГБУЗ «БГБ № 8»
9	Государственное бюджетное учреждение здравоохранения «Гордеевская центральная районная больница»	0,0	0,0	0,0	0,0		282,8	282,8	0,0	0,0	0,0		0,0	Запись 100% пациентов на обслуживание в электронном виде, перераспределение потоков пациентов, техническое обслуживание АПК	1.01.2012 – 1.12.2012–	Департамент здравоохранения Брянской области. ГБУЗ «Гордеевская ЦРБ»

Продолжение приложения

1	2	4	5	6	7	8	9	10	11	12	13	14	15	16	17	18
10	Государственное бюджетное учреждение здравоохранения «Брянская городская поликлиника № 1»	0,0	0,0	0,0	0,0	Запись 100% пациентов на обслуживание в электронном виде. перераспределение потоков пациентов, техническое обслуживание АПК	288,8	282,8	0,0	6,0	0,0		0,0	Техническое обслуживание АПК	58.08.2011–51.12.2011	Департамент здравоохранения Брянской области, ГБУЗ «БГП № 1»
11	Государственное бюджетное учреждение здравоохранения «Брянская городская поликлиника №4»	0,0	0,0	0,0	0,0	Запись 100% пациентов на обслуживание в электронном виде, перераспределение потоков пациентов, техническое обслуживание АПК	288,8	282,8	0,0	6,0	0,0		0,0	Техническое обслуживание АПК	18.08.2011–31.12.2011	Департамент здравоохранения Брянской области, ГБУЗ «БГП № 4»
12	Государственное бюджетное учреждение здравоохранения «Брянская городская поликлиника № 5»	0,0	0,0	0,0	0,0	Запись 100% пациентов на обслуживание в электронном виде, перераспределение потоков пациентов, техническое обслуживание АПК	288,8	282,8	0,0	6,0	0,0		0,0	Техническое обслуживание АПК	08.08.2011–31.12.2011	Департамент здравоохранения Брянской области, ГБУЗ «БГП № 5»
13	Государственное бюджетное учреждение здравоохранения «Брянская городская поликлиника № 6»	0,0	0,0	0,0	0,0	Запись 100% пациентов на обслуживание в электронном виде, перераспределение потоков пациентов. техническое обслуживание АПК	288,8	282,8	0,0	6,0	0,0		0,0	Техническое обслуживание АПК	08.08.2011–31.12.2011	Департамент здравоохранения Брянской области, ГБУЗ «БГП № 6»
14	Государственное бюджетное учреждение здравоохранения «Брянская городская поликлиника № 7»	0,0	0,0	0,0	0,0	Запись 100% пациентов на обслуживание в электронном виде. перераспределение потоков пациентов, техническое обслуживание АПК	288,8	282,8	0,0	6,0	0,0		0,0	Техническое обслуживание АПК	08.08.2011 –31.12.2011	Департамент здравоохранения Брянской области. ГБУЗ «БГП № 7»
15	Государственное бюджетное учреждение здравоохранения «Брянская городская поликлиника № 9»	0,0	0,0	0,0	0,0	Запись 100% пациентов на обслуживание в электронном виде, перераспределение потоков пациентов, техническое обслуживание АПК	288,8	282,8	0,0	6,0	0,0		0,0	Техническое обслуживание АПК	08.08.2011–31.12.2011	Департамент здравоохранения Брянской области, ГБУЗ «БГП № 9»
16	Государственное автономное учреждение здравоохранения Брянская городская стоматологическая поликлиника № 1»	0,0	0,0	0,0	0,0	Запись 100% пациентов на обслуживание в электронном виде, перераспределение потоков пациентов, техническое обслуживание АПК	288,8	282,8	0,0	6,0	0,0		0,0 0	Техническое обслуживание АПК	8.08.2011–31.12.2011	Департамент Здравоохранения Брянской области, ГАУЗ «БГСП № 1»
17	Государственное автономное учреждение здравоохранения «Брянская городская стоматологическая поликлиника № 3»	0,0	0,0	0,0	0,0	запись 100% пациентов на обслуживание в электронном виде, перераспределение потоков пациентов, техническое обслуживание АПК	288,8	282,8	0,0	6,0	0,0		0,0	Техническое обслуживание АПК	8.08.2011–31.12.2011	Департамент здравоохранения Брянской области, ГАУЗ «БГСП № 3»

1	2	4	5	6	7	8	9	10	11	12	13	14	15	16	17	18
18	Государственное автономное учреждение здравоохранения «Медицинский информационно-аналитический центр»	0,0	0,0	0,0	0,0		326,0	0,0	0,0	326,0	0,0		0,0	Реализация пилотного проекта по созданию виртуального» центра обработки вызовов (ЦОВ) для регистратур поликлиник медицинских учреждений, входящих в программу, Техническое обслуживание АПК	11.01.2012–31.12.2012	ГАУЗ «МИАЦ»
19	Государственное бюджетное учреждение здравоохранения «Брянская городская детская больница № 1»	0,0	0,0	0,0	0,0	Запись 100% пациентов на обслуживание в электронном виде. перераспределение потоков пациентов, техническое обслуживание АПК	288,8	282,8	0,0	6,0	0,0		0,0	Техническое обслуживание АПК	18.08.2011–31.12.2011	Департамент здравоохранения Брянской области, ГБУЗ «БГДБ № 1»
20	Государственное бюджетное учреждение здравоохранения «Брянская городская детская больница № 2»	0,0	0,0	0,0	0,0	Запись 100% пациентов на обслуживание в электронном виде, перераспределение потоков пациентов, техническое обслуживание АПК	288,8	282,8	0,0	6,0	0,0		0,0	Техническое обслуживание АПК	18.08.2011–31.12.2011	Департамент здравоохранения Брянской области. ГБУЗ «БГДБ № 2»
21	Государственное бюджетное учреждение здравоохранения «Брянская городская детская поликлиника № 2»	0,0	0,0	0,0	0,0	Запись 100% пациентов на обслуживание в электронном виде, перераспределение потоков пациентов, техническое обслуживание АПК	288,8	282,8	0,0	6,0	0,0		0,0	Техническое обслуживание АПК	18.08.2011 –31.12.2011	Департамент здравоохранения Брянской области, ГБУЗ «БГДП № 2»
22	Государственное автономное учреждение здравоохранения «Брянская городская детская стоматологическая поликлиника № 1»	0,0	0,0	0,0	0,0	Запись 100% пациентов на обслуживание в электронном виде, перераспределение потоков пациентов, техническое обслуживание АПК	288,8	282,8	0,0	6,0	0,0		0,0	Техническое обслуживание АПК	08.08.2011–31.11.2011	Департамент здравоохранения Брянской области, ГАУЗ «БГДСП № 1»
23	Государственное бюджетное учреждение здравоохранения «Дубровская центральная районная больница»	0,0	0,0	0,0	0,0		282,8	282,8	0,0	0,0	0,0		0,0	Запись 100% пациентов на обслуживание в электронном виде, перераспределение потоков пациентов, техническое обслуживание АПК	01.2012–31.12.2012	Департамент здравоохранения Брянской области, ГБУЗ «Дубровская ЦРБ»
24	Государственное бюджетное учреждение здравоохранения «Дятьковская центральная районная больница»	0,0	0,0	0,0	0,0		283,5	283,5	0,0	0,0	0,0		0,0	Запись 100% пациентов на обслуживание в электронном виде, перераспределение потоков пациентов, техническое обслуживание АПК	11.01.2012–31.12.2012	Департамент здравоохранения Брянской области, ГБУЗ «Дятьковская ЦРБ»

Продолжение приложения

1	2	4	5	6	7	8	9	10	11	12	13	14	15	16	17	18
25	Государственное бюджетное учреждение здравоохранения «Жирятинская центральная районная больница»	0,0	0,0	0,0	0,0		282,8	282,8	0,0	0,0	0,0		0,0	Запись 100% пациентов на обслуживание в электронном виде, перераспределение потоков пациентов, техническое обслуживание АПК	11.01.2012–31.12.2012	Департамент здравоохранения Брянской области, БУЗ «Жирятинская РБ»
26	Государственное бюджетное учреждение здравоохранения “Жуковская центральная районная больница»	0,0	0,0	0,0	0,0	282,8	282,8	282,8	0,0	0,0	0,0		0,0	Запись 100% пациентов на обслуживание в электронном виде, перераспределение потоков пациентов, техническое обслуживание АПК	11.01.2012–31.12.2012	Департамент здравоохранения Брянской области, БУЗ «Жуковская ЦРБ»
27	Государственное бюджетное учреждение здравоохранения «Злынковская центральная районная больница»	0,0	0,0	0,0	0,0		282,8	282,8	0,0	0,0	0,0		0,0	Запись 100% пациентов на обслуживание в электронном виде, перераспределение потоков пациентов, техническое обслуживание АПК	11.01.2012–31.12.2012	Департамент здравоохранения Брянской области. ГБУЗ «Злынковская ЦРБ»
28	Государственное бюджетное учреждение здравоохранения «Карачевская центральная районная больница»	0,0	0,0	0,0	0,0	Запись 100% пациентов на обслуживание в электронном виде, перераспределение потоков пациентов, техническое обслуживание АПК	282,8	282,8	0,0	0,0	0,0		0,0	Техническое обслуживание АПК	18.08.2011 – 31.12.2011	Департамент здравоохранения Брянской области. ГБУЗ «Карачевская ЦРБ»
29	Государственное бюджетное учреждение здравоохранения «Клетнянская центральная районная больница»	0,0	0,0	0,0	0,0		282,8	282,8	0,0	0,0	0,0		0,0	Запись 100% пациентов на обслуживание в электронном виде, перераспределение потоков пациентов, техническое обслуживание АПК	11.01.2012–31.12.201	Департамент здравоохранения Брянской области, ГБУЗ «Клетнянская ЦРБ»
30	Государственное бюджетное учреждение здравоохранения «Климовская центральная районная больница»	0,0	0,0	0,0	0,0		282,8	282,8	0,0	0,0	0,0		0,0	Запись 100% пациентов на обслуживание в электронном виде, перераспределение потоков пациентов, техническое обслуживание АПК	11.01.2012–11.12.2012	Департамент здравоохранения Брянской области, ГБУЗ «Климовская ДРБ»
31	Государственное бюджетное учреждение здравоохранения «Клинцовская объединенная городская детская больница»	0,0	0,0	0,0	0,0		282,8	282,8	0,0	0,0	0,0		0,0	Запись 100% пациентов на обслуживание в электронном виде, перераспределение потоков пациентов, техническое обслуживание АПК	1.01.2012–31.12.2012	Департамент здравоохранения брянской области. ГБУЗ «КОГДБ»
32	Государственное автономное учреждение здравоохранения «Клинцовская стоматологическая поликлиника»	0,0	0,0	0,0	0,0		282,8	282,8	0,0	0,0	0,0		0,0	Запись 100% пациентов на обслуживание в электронном виде, перераспределение потоков пациентов, техническое обслуживание АПК	11.01.2012–31.12.2012	Департамент здравоохранения Брянской области, ГАУЗ «КСП»

1	2	4	5	6	7	8	9	10	11	12	13	14	15	16	17	18
33	Государственное бюджетное учреждение здравоохранения «Клинцовская центральная городская больница»	0,0	0,0	0,0	0,0	Запись 100% пациентов а обслуживание в электронном виде, перераспределение потоков пациентов, техническое обслуживание АПК	282,8	282,8	0,0	6,0	0,0		0,0	техническое обслуживание АПК	18.08.2011–31.12.2011	Департамент здравоохранения Брянской области, ГБУЗ «Клинцовская ЦГБ»
34	Государственное бюджетное учреждение здравоохранения «Клинцовская центральная районная больница»	0,0	0,0	0,0	0,0		288,8	282,8	0,0	0,0	0,0		0,0	Запись 100% пациентов на обслуживание в электронном виде, перераспределение потоков пациентов, техническое обслуживание АПК	11.01.2012 – 31.12.2012	Департамент здравоохранения Брянской области. ГБУЗ «Клинцовская ЦРБ»
35	Государственное бюджетное учреждение здравоохранения «Клинцовский родильный дом»	0,0	0,0	0,0	0,0		282,8	282,8	0,0	0,0	0,0		0,0	Запись 100% пациентов на обслуживание в электронном виде, перераспределение потоков пациентов, техническое обслуживание АПК	11.01.2012–31.12.2012	Департамент здравоохранения брянской области, ГБУЗ «Клинцовский роддом»
36	Государственное бюджетное учреждение здравоохранения «Комаричская центральная районная больница»	0,0	0,0	0,0	0,0		282,8	282,8	0,0	0,0	0,0		0,0	Запись 100% пациентов на обслуживание в электронном виде, перераспределение потоков пациентов, техническое обслуживание АПК	11.01.2012–31.12.2012	Департамент здравоохранения Брянской области, ГБУЗ «Комаричская ЦРБ»
37	Государственное бюджетное учреждение здравоохранения «Красногорская центральная районная больница»	0,0	0,0	0,0	0,0		282,8	282,8	0,0	0,0	0,0		0,0	Запись 100% пациентов на обслуживание в электронном виде, перераспределение потоков пациентов, техническое обслуживание АПК	11.01.2012–31.12.2012	Департамент здравоохранения Брянской области. ГБУЗ «Красногорская ЦРБ»
38	Государственное бюджетное учреждение здравоохранения «Мглинская центральная районная больница»	0,0	0,0	0,0	0,0		282,8	282,8	0,0	0,0	0,0		0,0	Запись 100% пациентов на обслуживание в электронном виде, перераспределение потоков пациентов. техническое обслуживание АПК	1.01.2012–31.12.2012	Департамент здравоохранения Брянской области. ГБУЗ «Мглинская ЦРБ»
39	Государственное бюджетное учреждение здравоохранения «Навлинская центральная районная больница»	0,0	0,0	0,0	0,0	Запись 100% пациентов на обслуживание в электронном виде, перераспределение потоков пациентов, техническое обслуживание АПК	288,8	282,8	0,0	6,0	0,0		0,0	Техническое на обслуживание АПК	18.08.2011–31.12.2011	Департамент здравоохранения Брянской области, ГБУЗ «Навлинская ЦРБ»
40	Государственное автономное учреждение здравоохранения «Новозыбковская стоматологическая поликлиника»	0,0	0,0	0,0	0,0		288,8	282,8	0,0	0,0	0,0		0,0	Запись 100% пациентов на обслуживание в электронном виде, перераспределение потоков пациентов, техническое обслуживание АПК	11.01.2012–31 12.2012	Департамент здравоохранения Брянской области. ГАУЗ «НСП»

Продолжение приложения

1	2	4	5	6	7	8	9	10	11	12	13	14	15	16	17	18
41	Государственное бюджетное учреждение здравоохранения «Новозыбковская центральная районная больница»	0,0	0,0	0,0	0,0		288,8 288,8	282,8 282,8	0,0 0,0	0,0 0,0	0,0 0,0		0,0 0,0	Запись 100% пациентов на обслуживание в электронном виде, перераспределение потоков пациентов. техническое обслуживание АПК	11.01.2012–31.12.2012	Департамент здравоохранения Брянской области. ГБУЗ «Новозыбковская ЦРБ»
42	Государственное бюджетное учреждение здравоохранения «Новозыбковский родильный дом	0,0	0,0	0,0	0,0									Запись 100% пациентов на обслуживание в электронном виде, перераспределение потоков пациентов, техническое обслуживание АПК	11.01.2012–31.12.2012	Департамент здравоохранения Брянской области, ГБУЗ «Новозыбковский роддом»
43	Государственное бюджетное учреждение здравоохранения «Брянская областная больница № 1»	0,0	0,0	0,0	0,0	Запись 100% пациенте на обслуживание в электронном виде, перераспределение потоков пациентов, техническое обслуживание АПК	288,8	282,8	0,0	6,0	0,0		0,0	Техническое обслуживание АПК	18.08.2011–31.12.2011	Департамент здравоохранения Брянской области, ГБУЗ «Брянская областная больница № 1»
44	Государственное автономное учреждение здравоохранения «Областная стоматологическая поликлиника»	0,0	0,0	0,0	0,0		282,8	282,8	0,0	0,0	0,0		0,0	Запись 100% пациентов на обслуживание в электронном виде, перераспределение потоков пациентов, техническое обслуживание АПК	11.01.2012–31.12.2012	Департамент здравоохранения Брянской области, ГАУЗ ОСП
45	Государственное автономное учреждение здравоохранения «Брянский областной госпиталь для ветеранов войн»	0,0	0,0	0,0	0,0	Запись 100% пациентов на обслуживание в электронном виде, перераспределение потоков пациентов, техническое обслуживание АПК	288,8	282,8	0,0	6,0	0,0		0,0	Техническое обслуживание АПК	18.08.2011–31.12.2011	Департамент здравоохранения Брянской области, ГАУЗ «БОГВВ»
46	Государственное бюджетное учреждение здравоохранения «Брянский областной кардиологический диспансер»	0,0	0,0	0,0	0,0	Запись 100% пациентов на обслуживание в электронном виде, перераспределение потоков пациентов, техническое обслуживание АПК	288,8	282,8	0,0	6,0	0,0		0,0	Техническое обслуживание АПК	18.08.2011–31.12.2011	Департамент здравоохранения Брянской области, ГБУЗ «БОКД»
47	Государственное бюджетное учреждение здравоохранения «Брянский областной онкологический диспансер»	0,0	0,0	0,0	0,0	Запись 100% пациентов на обслуживание в электронном виде, перераспределение потоков пациентов, техническое обслуживание АПК	288,8	282,8	0,0	6,0	0,0		0,0	Техническое обслуживание АПК	18.08.2011–31.12.2011	Департамент здравоохранения Брянской области, ГБУЗ «БООД»
48	Государственное бюджетное учреждение здравоохранения «Брянская областная детская больница»	0,0	0,0	0,0	0,0	Запись 100% пациентов на обслуживание в электронном виде, перераспределение потоков пациентов, техническое обслуживание АПК	288,8	282,8	0,0	6,0	0,0		0,0	Техническое обслуживание АПК	18.08.2011–31.12.2011	Департамент здравоохранения Брянской области, ГБУЗ «БОДБ»

1	2	4	5	6	7	8	9	10	11	12	13	14	15	16	17	18
49	Государственное бюджетное учреждение здравоохранения «Брянская областная инфекционная больница»					Запись 100% пациентов на обслуживание в электронном виде, перераспределение потоков пациентов, техническое обслуживание АПК	288,8	282,8	0,0	6,0	0,0		0,0	Техническое обслуживание АПК	08.08.2011–31.12.2011	Департамент здравоохранения Брянской области, ГБУЗ «БОИБ»
50	Государственное бюджетное учреждение здравоохранения «Погарская центральная районная больница»	0,0	0,0	0,0	0,0		282,8	282,8	0,0	0,0	0,0		0,0	Запись 100% пациентов на обслуживание в электронном виде, перераспределение потоков пациентов, техническое	11.01.2012–31.12.2012	Департамент здравоохранения Брянской области, ГБУЗ «Погарская ЦРБ»
51	Государственное бюджетное учреждение здравоохранения «Почепская центральная районная больница»	0,0	0,0	0,0	0,0		282,8	282,8	0,0	0,0	0,0		0,0	Запись 100% пациентов на обслуживание в электронном виде, перераспределение потоков пациентов, техническое обслуживание АПК	11.01.2012–31.12.2012	Департамент здравоохранения Брянской области, ГБУЗ «Почепская ЦРБ»
52	Государственное бюджетное учреждение здравоохранения «Рогнединская центральная районная больница»	0,0	0,0	0,0	0,0		282,8 282,8	282,8 282,8	0,0 0,0	0,0 0,0	0,0 0,0		0,0 0,0	Запись 100% пациентов на обслуживание в электронном виде, перераспределение потоков пациентов, техническое обслуживание АПК	11.01.2012–31.12.2012	Департамент здравоохранения Брянской области, ГБУЗ «Рогнединская ЦРБ»
53	Государственное бюджетное учреждение здравоохранения «Брянский городской родильный дом № 2»	0,0	0,0	0,0	0,0									Запись 100% пациентов на обслуживание в электронном виде, перераспределение потоков пациентов, техническое обслуживание АПК	11.01.2012–31.12.2012	Департамент здравоохранения Брянской области, БУЗ»БГРД № 2»
54	Государственное бюджетное учреждение здравоохранения «Севская центральная районная больница»	0,0	0,0	0,0	0,0		282,8	282,8	0,0	0,0	0,0		0,0	Запись 100% пациентов на обслуживание в электронном виде, перераспределение потоков пациентов, техническое обслуживание АПК	11.01.2012–31.12.2012	Департамент Здравоохранения Брянской области, БУЗ «Севская ЦРБ»
55	Государственное бюджетное учреждение здравоохранения «Сельцовская городская больница»	0,0	0,0	0,0	0,0	Запись 100% пациентов на обслуживание в электронном виде, перераспределение потоков пациентов, техническое обслуживание АПК	288,8	282,8	0,0	6,0	0,0		0,0	Техническое обслуживание АПК	18.08.2011–31.12.2011	Департамент здравоохранения Брянской области, ГБУЗ «СГБ»
56	Государственное бюджетное учреждение здравоохранения «Брянская городская стоматологическая поликлиника № 4»	0,0	0,0	0,0	0,0	Запись 100% пациентов на обслуживание в электронном виде, перераспределение потоков пациентов, техническое обслуживание АПК	288,8	282,8	0,0	6,0	0,0		0,0	Техническое обслуживание АПК	18.08.2011–31.12.2011	Департамент здравоохранения брянской области, ГБУЗ «БГСП № 4»

Продолжение приложения

1	2	4	5	6	7	8	9	10	11	12	13	14	15	16	17	18
57	Государственное бюджетное учреждение здравоохранения «Брянская городская станция скорой медицинской помощи»	0,0	0,0	0,0	0,0	Запись 100% пациентов на обслуживание в электронном виде, перераспределение потоков пациентов, техническое обслуживание АПК	150	1500	0,0	6,0	0,0		0,0	Техническое обслуживание АПК	18.08.2011–31.12.201	Департамент здравоохранения Брянской области, ГБУЗ «БГССМП»
58	Государственное бюджетное учреждение здравоохранения «Стародубская центральная районная больница»	0,0	0,0	0,0	0,0		282,8	282,8	0,0	0,0	0,0		0,0	Запись 100% пациентов на обслуживание в электронном виде, перераспределение потоков пациентов, техническое обслуживание АПК	11.01.2012–31.12.2012	Департамент здравоохранения Брянской области, ГБУЗ «Стародубская ЦРБ»
59	Государственное бюджетное учреждение здравоохранения «Суземская центральная районная больница»	0,0	0,0	0,0	0,0		282,8	282,8	0,0	0,0	0,0		0,0	Запись 100% пациентов на обслуживание в электронном виде, перераспределение потоков пациентов, техническое обслуживание АПК	11.01.2012–31.12.2012	Департамент здравоохранения Брянской области, ГРУЗ «Суземская ЦРБ»
60	Государственное бюджетное учреждение здравоохранения «Суражская центральная районная больница»	0,0	0,0	0,0	0,0		282,8	282,8	0,0	0,0	0,0		0,0	Запись 100% пациентов на обслуживание в электронном виде, перераспределение потоков пациентов, техническое обслуживание АПК	11.12.2012–31.12.2012	Департамент здравоохранения Брянской области, ГБУЗ «Суражская ЦРБ»
61	Государственное бюджетное учреждение здравоохранения «Трубчевская центральная районная больница»	0,0	0,0	0,0	0,0		282,8	282,8	0,0	0,0	0,0		0,0	Запись 100% пациентов на обслуживание в электронном виде, перераспределение потоков пациентов	11.01.2012–31.12.2012	Департамент здравоохранения Брянской области, ГБУЗ «Трубчевская ЦРБ»
62	Государственное бюджетное учреждение здравоохранения «Унечская центральная районная больница»	0,0	0,0	0,0	0,0		282,8	282,8	0,0	0,0	0,0		0,0	Запись 100% пациентов на обслуживание в электронном виде, перераспределение потоков пациентов, техническое обслуживание АПК	11.01.2012–31.12.2012	Департамент здравоохранения Брянской области, ГБУЗ «Унечская ЦРБ»
63	Государственное бюджетное учреждение здравоохранения «Фокинская городская больница имени В. И. Гедройц»	0,0	0,0	0,0	0,0	Запись 100% пациентов на обслуживание в электронном виде, перераспределение потоков пациентов, техническое обслуживание АПК	288,8	282,8	0,0	0,0	0,0		0,0	Техническое обслуживание АПК	18.08.2011–31.12.2011	Департамент здравоохранения Брянской области, ГБУЗ «ФГБ им. В. И. Гедройц»
64	Государственное бюджетное учреждение здравоохранения «Юдиновская участковая больница»	0,0	0,0	0,0	0,0		282,8	282,8	0,0	0,0	0,0		0,0	Запись 100% пациентов на обслуживание в электронном виде, перераспределение потоков пациентов, техническое	11.01.2012 31.12.2012	Департамент здравоохранения Брянской области, ГБУЗ «Юдиновская участковая
	Итого	**0,0**	**0,0**	**0,0**	**0,0**		**19534,9**	**19034,9**	**0,0**	**500,0**	**0,0**	**0,0**	**0,0**			

1	2	4	5	6	7	8	9	10	11	12	13	14	15	16	17	18
Мероприятие 1.3. Обмен телемедицинскими данными, внедрение систем электронного документооборота																
1	Государственное бюджетное учреждение здравоохранения «Брянская городская больница № 1»	0,0	0,0	0,0	0,0	Внедрение PACS-системы, архива медицинских изображений, организация телемедицинских консультаций (ТМК), в том числе отложенных	4348,6	4248,6	0,0	100,0			0,0	Техническое обслуживание АПК	18.08.2011–31.12.2011	Департамент здравоохранения Брянской области, ГБУЗ «БГБ № 1»
2	Государственное автономное учреждение здравоохранения Медицинский информационно-аналитический центр»	159,7	0,0	159,7	0,0	Разработка и интеграция сайтов 16 МУ-участников программы в региональный фрагмент единой ИС в сфере здравоохранения	480,4	0,0	0,0	480,4			0,0	Разработка и интеграция сайтов 48 МУ-участников программы в региональный фрагмент единой ИС в сфере здравоохранения	18.08.2011–31.12.2011	ГАУЗ «МИАЦ»
3	Государственное бюджетное учреждение здравоохранения Брянская областная больница № 1»	0,0	0,0	0,0	0,0	Внедрение PACS-системы, архива медицинских изображений, организация телемедицинских консультаций (ТМК), в том числе отложенных	4348,6	4248,6	0,0	100,0			0,0	Техническое обслуживание АПК	18.08.2011–31.12.2011	Департамент здравоохранения Брянской области, ГБУЗ «Брянская областная больница № 1»
4	Государственное бюджетное учреждение здравоохранения «Брянский областной кардиологический диспансер»	0,0	0,0	0,0	0,0	Внедрение PACS-системы, архива медицинских изображений, организация телемедицинских консультаций (ТМК), в том числе отложенных	4348,	4248	0,0	100,0			0,0	Техническое обслуживание АПК	18.08.2011–31.12.2011	Департамент здравоохранения Брянской области, ГБУЗ «БОКД»
5	Государственное бюджетное учреждение здравоохранения «Брянский областной онкологический диспансер»	0,0	0,0	0,0	0,0	Внедрение PACS-системы, архива медицинских изображений, организация телемедицинских консультаций (ТМК), в том числе отложенных	4348,	4248	0,0	100,0			0,0	Техническое обслуживание АПК	18.08.2011–31.12.2011	Департамент здравоохранения Брянской области, ГБУЗ «БООД»
6	Государственное бюджетное учреждение здравоохранения «Брянская областная детская больница»	0,0	0,0	0,0	0,0	Внедрение PACS-системы, архива медицинских изображений, организация телемедицинских консультаций (ТМК), в том числе отложенных	4348,	4248	0,0	100,0			0,0	Техническое обслуживание АПК	18.08.2011–31.12.2011	Департамент здравоохранения Брянской области, ГБУЗ «БОДБ»
	Итого	**159,7**	**0,0**	**159,7**	**0,0**		**22223,4**	**21243,0**	**0,0**	**980,4**		**0,0**	**0,0**	**0,0**		
	Итого по Мероприятию 1	**8442,6**	**0,0**	**8442,6**	**0,0**		**169014,3**	**163613,9**	**0,0**	**5400,4**	**0,4**	**0,0**	**0,0**			
Мероприятие 2. Ведение единого регистра медицинских, работников, электронного паспорта медицинского учреждения и паспорта системы здравоохранения субъектов Российской Федерации.																
Мероприятие 2.1 Ведение единого регистра медицинских работников																
1	Государственное автономное учреждение здравоохранения	0,0	0,0	0,0	0,0		1240,0	0,0		1240,0			0,0	Разработка программ переноса данных из ранних	18.08.2011–31.12.2012	АУЗ «МИАЦ»

Продолжение приложения

1	2	4	5	6	7	8	9	10	11	12	13	14	15	16	17	18
	«Медицинский информационно-аналитический центр»													версий систем (конвертер) согласно техническому заданию, создание правил и схем для взаимодействия с базами данных; Установка разработанного конвертера во всех медицинских учреждениях и его внедрение в существующие системы автоматизации АХД; Настройка систем автоматизации АХД для интеграции с федеральными регистрами в период опытной эксплуатации; Обучение пользователей работе с системами кадрового учета в соответствии с регламентом импорта данных в федеральный информационный ресурс.		
	Итого	**0,0**	**0,0**	**0,0**	**0,0**		**1240,0**	**0,0**	**0,0**	**1240,0**	**0,0**	**0,0**	**0,0**			
Мероприятие 2.2 Ведение электронного паспорта медицинского учреждения																
1	Государственное автономное учреждение здравоохранения «Медицинский информационно-аналитический центр»	0,0	0,0	0,0	0,0		1230,0	0,0	0,0	1230,0			0,0	Разработка программ переноса данных из ранних версий систем (конвертер) согласно техническому заданию, создание правил и схем для взаимодействия с базами данных; Установка разработанного конвертера во всех медицинских учреждениях и его внедрение в существующие системы автоматизации АХД; Застройка систем автоматизации АХД для интеграции с федеральным регистрами в период опытной эксплуатации; Обучение пользователей работе с системами ведения паспорта МУ в соответствии с регламенте импорта данных в федеральный информационный ресурс.	18.08.2011–31.12.2012	ГАУЗ «МИАЦ»
	Итого						**1230,0**	**0,0**	**0,0**	**1230,0**	**0,0**	**0,0**	**0,0**			
Мероприятие 2.3 Ведение паспорта здравоохранения субъекта Российской Федерации																
1	Государственное автономное учреждение здравоохранения «Медицинский информационно-аналитический центр»	0,0	0,0	0,0	0,0		1130,0	0,0		1130,0			0,0	Разработка программ переноса данных из ранних версий систем (конвертер) согласно техническому за-	18.08.2011–31.12.2012	АУЗ «МИАЦ»

1	2	4	5	6	7	8	9	10	11	12	13	14	15	16	17	18
														данию, создание правил и схем для взаимодействия с базами данных, установка разработанного конвертера во всех медицинских учреждениях и его внедрение в существующие системы автоматизации АХД; Настройка систем автоматизации АХД для интеграции с федеральными регистрами в период опытной эксплуатации; Обучение пользователей работе с системой ведения паспорта здравоохранения Брянской области в соответствии с регламентом импорта данных в федеральный информационный ресурс.		
	Итого	**0,0**	**0,0**	**0,0**	**0,0**		**1130,0**	**0,0**	**0,0**	**1130,0**	**0,0**	**0,0**	**0,0**			
	Итого по мероприятию 2	**0,0**	**0,0**	**0,0**	**0,0**		**3600,0**	**0,0**	**0,0**	**3600,0**	**0,0**	**0,0**	**0,0**			
	Итого по задаче 2	**8442,6**	**0,**	**8442,6**	**0,0**		**172614,3**	**163613,9**	**0,0**	**9000,4**	**0,0**	**0,0**	**0,0**			
Задача 3. Внедрение стандартов оказания медицинской помощи																
	Итого по задаче	**324520,6**	**261742,4**	**0,0**	**62778,2**		**1248125,9**	**960804,9**	**123774,3**	**0,0**	**0,0**	**287321,0**	**110694,1**			
Мероприятие 1. Поэтапный переход к оказанию медицинской помощи в соответствии со стандартами медицинской помощи, устанавливаемыми Минздравсоцразвития России																
1	Государственное бюджетное учреждение здравоохранения «Брасовская центральная районная больница»	0,0	0,0	0,0	0,0	Повышение качества медицинской помощи	7168,7	4622,0	1147,9	0,0		2546,7	1096,5	Повышение качества медицинской помощи	31 декабря 2012	БТФОМС, департамент здравоохранения Брянской области, ГБУЗ «Брасовская ЦРБ»
2	Государственное бюджетное учреждение здравоохранения «Брянская центральная районная больница»	2404,5	1224,0	0,0	1180,5	Повышение качества медицинской помощи	16631,7	10723,2	1468,3	0,0		5908,5	815,3	Повышение качества медицинской помощи	31 декабря 2012	БТФОМС, департамент здравоохранения Брянской области, ГБУЗ «Брянская ЦРБ»
3	Государственное бюджетное учреждение здравоохранения «Выгоничская центральная районная больница»	129,7	0,0	0,0	129,7		4417,6	2848,2	1323,6	0,0		1569,4	1146,5			БТФОМС, департамент здравоохранения Брянской области, ГБУЗ «Выгоничская ЦРБ»
4	Государственное бюджетное учреждение здравоохранения «Клинцовская центральная городская больница»	4349,2	1370,0	0,0	2979,2	Повышение качества медицинской помощи	29894,1	19274,1	3109,2	0,0		10620,0	1859,1	Повышение качества медицинской помощи	31 декабря 2012	БТФОМС, департамент здравоохранения Брянской области, ГБУЗ «КЦГБ»
5	Государственное бюджетное учреждение здравоохранения	97,4	0,0	0,0	97,4	Повышение качества медицинской помощи	5521,1		2565,7	0,0		3042,1	1440,0	Повышение качества медицинской помощи	31 декабря 2012	БТФОМС, департамент

Продолжение приложения

1	2	4	5	6	7	8	9	10	11	12	13	14	15	16	17	18
	«Сельцовская городская больница»															здравоохранения Брянской области, ГБУЗ» БГБ № 1:
6	Государственное бюджетное учреждение здравоохранения «Фокинская городская больница имени В. И. Гедройц»	239,6			239,6	Повышение качества медицинской помощи	997,9	643,4	1447,9	0,0		354,5	1136,5	Повышение качества медицинской помощи	31 декабря 2012	БТФОМС, департамент здравоохранения Брянской области, ГБУЗ «ГБ № 2»
7	Государственное бюджетное учреждение здравоохранения «Брянская городская больница № 1»	49491,8	34369,6	0,0	15122,2	Повышение качества медицинской помощи	123693,3	79750,7	2887,5	0,0		43942,6	2447,0	Повышение качества медицинской помощи	31 декабря 2012	БТФОМС, департамент здравоохранения Брянской области, ГБУЗ «ГБ № 4»
8	Государственное бюджетное учреждение здравоохранения «Брянская городская больница № 2»	2143,0	812,5	0,0	1330,5	Повышение качества медицинской помощи	43679,0	28161,8	7002,1	0,0		15517,2	6633,5	Повышение качества медицинской помощи	31 декабря 2012	БТФОМС, департамент здравоохранения Брянской области, ГБУЗ «ГБ № 2»
9	Государственное бюджетное учреждение здравоохранения «Брянская городская больница № 4»	8541,5	4689,0	0,0	3852,5	Повышение качества медицинской помощи	43845,1	28268,9	2659,3	0,0		15576,2	3458,1	Повышение качества медицинской помощи	31 декабря 2012	БТФОМС, департамент здравоохранения Брянской области, ГБУЗ «ГБ № 4»
10	Государственное бюджетное учреждение здравоохранения «Брянская городская больница №8»	62,3	0,0	0,0	62,3		7513,8	4844,5	611,6	0,0		2669,3	502,1			БТФОМС, департамент здравоохранения Брянской области, ГБУЗ «ГБ № 8»
11	Государственное бюджетное учреждение здравоохранения «Брянская городская детская больница №1»	353,2	0,0	0,0	353,2		797,5	514,2	238,9	0,0		283,3	2062,2			БТФОМС, департамент здравоохранения Брянской области, ГБУЗ «ДГБ № 1»
12	Государственное бюджетное учреждение здравоохранения «Брянская городская детская больница №2»	341,7	93,7	0,0	248,0		0,0	0,0	383,0	00,		0,0	3704,0			БТФОМС, департамент здравоохранения Брянской области,
13	Государственное бюджетное учреждение здравоохранения «Брянская областная больница № 1	13384,8	6339,4	0,0	7045,4		46430,9	29936,1	2360,3	0,0	16494,8	-139,5				БТФОМС, департамент здравоохранения Брянской области, ГБУЗ «БОБ № 1»
14	Государственное бюджетное учреждение здравоохранения Брянская областная детская больница»	2514,2	1534,9	0,0	979,3		11539,6	7440,1	63,5	0,0		4099,5	13580,5			БТФОМС, департамент здравоохранения Брянской области, ГБУЗ «БОДБ»
15	Государственное бюджетное учреждение здравоохранения Брянский областной кардиологический диспансер»	30577,6	23177,6	0,0	7400,0		28727,0	18521,6	0,0	0,0		10205,4	0,0			БТФОМС, департамент здравоохранения Брянской области,
16	Государственное бюджетное учреждение здравоохранения «Брянский областной	20256,0	12384,1	0,0	7871,9		141355,5	90983,8	14467,8	0,0		50371,7	40689,0		.	БТФОМС, департамент здравоохранения

1	2	4	5	6	7	8	9	10	11	12	13	14	15	16	17	18
	экологический диспансер»															Брянской области, ГБУЗ «БООД»
17	Государственное бюджетное учреждение здравоохранения «Клинцовская объединенная городская детская больница»	220,5	0,0	0,0	220,5		448,9	289,4	103,3	0,0		159,5	777,4			БТФОМС, департамент здравоохранения Брянской области, ГБУЗ «КОГДБ»
18	Государственное бюджетное учреждение здравоохранения «Юдинцовский родильный дом»	183,4	79,2	0,0	104,2	Повышение качества медицинской помощи	0,0		93,0	0,0			0,0	Повышение качества медицинской помощи	31 декабря 2012	БТФОМС, департамент здравоохранения Брянской области, ГБУЗ «КРД»
19	Государственное бюджетное учреждение здравоохранения «Юдиновская участковая больница»	0,0	0,0	0,0	0,0	Повышение качества медицинской помощи	77,7	50,1	126,8	0,0		27,6	27,1	Повышение качества медицинской помощи	31 декабря 2012	БТФОМС, департамент здравоохранения Брянской области, ГБУЗ ЮУБ»
20	Государственное бюджетное учреждение здравоохранения «Гордеевская центральная районная больница»	45,0		0,0	45,0		388,1	250,2	784,2	0,0		137,9	477,7			БТФОМС, департамент здравоохранения Брянской области, ГБУЗ «Гордеевская ЦРБ»
21	Государственное бюджетное учреждение здравоохранения «Дубровская центральная районная больница»	122,9	0,0	0,0	122,9		14408,8	9290,0	1195,3	0,0		5118,8	1097,7			БТФОМС, департамент здравоохранения Брянской области, ГБУЗ «Дубровская ЦРБ»
22	Государственное бюджетное учреждение здравоохранения «Дятьковская центральная районная больница»	3277,4	1166,4	0,0	2111,0		28787,2	18560,4	6993,9	0,0	10226,8	2278,6				БТФОМС, департамент здравоохранения Брянской области, ГБУЗ «Дятьковская ЦРБ»
23	Государственное бюджетное учреждение здравоохранения «Жирятинская центральная Районная больница»	20,8	0,0	0,0	20,8		1163,1	749,9	348,5	0,0		413,2	551,9			БТФОМС, департамент здравоохранения Брянской области, БУЗ Жирятинская ЦРК»
24	Государственное бюджетное учреждение здравоохранения «Жуковская центральная районная больница»	804,7	0,0	0,0	804,7	Повышение качества оказания медицинской помощи	16372,7	10556,2	2475,9	0,0		5816,5	1497,9	Повышение качества оказания медицинской помощи	31 декабря 2012	БТФОМС департамент здравоохранения Брянской области, ГБУЗ «Жуковская ЦРБ»
25	Государственное бюджетное учреждение здравоохранения «Злынковская центральная районная больница»	0,0	0,0	0,0	0,0	Повышение качества медицинской помощи	0,0	0,0	1578,9	0,0		0,0	747,1	Повышение качества медицинской помощи	31 декабря 2012	БТФОМС, департамент здравоохранения Брянской области, ГБУЗ «Злынковская ЦРБ»

Продолжение приложения

1	2	4	5	6	7	8	9	10	11	12	13	14	15	16	17	18
26	Государственное бюджетное учреждение здравоохранения «Карачевская центральная районная больница»	2060,0	431,9	0,0	1628,1	Повышение качества и доступности оказания медицинской помощи	18677,5	12042,2	4382,9	0,0		6635,3	1333,9	Повышение качества и доступности оказания медицинской помощи	31 декабря 2012	БТФОМС, департамент здравоохранения Брянской области, ГБУЗ «Карачевская ЦРБ»
27	Государственное бюджетное учреждение здравоохранения «Клетнянская центральная районная больница»	180,1	0,0	0,0	180,1	Повышение качества медицинской помощи	1274,9	822,0	1697,0	0,0		452,9	1071,1	Повышение качества медицинской помощи	31 декабря 2012	БТФОМС, департамент здравоохранения Брянской области, ГБУЗ «Клетнянская ЦРБ»
28	Государственное бюджетное учреждение здравоохранения «Климовская центральная районная больница»	788,6	0,0	0,0	788,6	Повышение качества и доступности оказания медицинской помощи	16858,1	10869,2	3118,0	0,0		5988,5	1496,7	Повышение качества и доступности оказания медицинской помощи	31 декабря 2012	БТФОМС, департамент здравоохранения Брянской области, ГБУЗ «Климовская ЦРБ»
29	Государственное бюджетное учреждение здравоохранения «Клинцовская центральная районная больница»	608,1	0,0	0,0	608,1	Повышение качества медицинской помощи	22967,8	14808,4	3284,7	0,0		8159,4	995,9	Повышение качества медицинской помощи	31 декабря 2012	БТФОМС, департамент здравоохранения Брянской области, ГБУЗ «Клинцовская ЦРБ»
30	Государственное бюджетное учреждение здравоохранения «Комаричская центральная районная больница»	0,0	0,0	0,0	0,0	Повышение качества и доступности оказания медицинской помощи								Повышение качества и доступности оказания медицинской помощи	31 декабря 2012	БТФОМС, департамент здравоохранения Брянской области, ГБУЗ «Комаричская ЦРБ»
31	Государственное бюджетное учреждение здравоохранения «Красногорская центральная районная больница»	126,3	0,0	0,0	126,3	Повышение качества и доступности оказания медицинской помощи	2918,7	1881,8	874,4	0,0		1036,9	733,8	Повышение качества и доступности оказания медицинской помощи	31 декабря 2012	БТФОМС, департамент здравоохранения Брянской области, ГБУЗ «Красногорская ЦРБ»
32	Государственное бюджетное учреждение здравоохранения «Мглинская центральная районная больница»	231,1	4,2	0,0	226,9	Повышение качества медицинской помощи	1816,2	1171,0	1559,0	0,0		645,2	868,3	Повышение качества медицинской помощи	31 декабря 2012	БТФОМС, департамент здравоохранения Брянской области, ГБУЗ «Мглинская ЦРБ»
33	Государственное бюджетное учреждение здравоохранения «Навлинская центральная районная больница»	117,7	0,0	0,0	117,7		10711,1	6905,9	3209,3	0,0		3805,2	1693,0			БТФОМС, департамент здравоохранения Брянской области, ГБУЗ «Навлинская ЦРБ»
34	Государственное бюджетное учреждение здравоохранения «Новозыбковская центральная районная больница»	2949,0	862,2	0,0	2086,8	Повышение качества медицинской помощи	30384,2	19590,1	3246,5	0,0		10794,1	1408,9	Повышение качества медицинской помощи	31 декабря 2012	БТФОМС, департамент здравоохранения Брянской области,

Продолжение приложения

1	2	4	5	6	7	8	9	10	11	12	13	14	15	16	17	18
																ГБУЗ «Новозыбковская ЦРБ»
35	Государственное бюджетное учреждение здравоохранения «Погарская центральная районная больница»	2787,3	1101,4	0,0	1685,9	Повышение качества медицинской помощи	16451,3	10606,9	2486,2	0,0		5844,4	559,2	Повышение качества медицинской помощи	31 декабря 2012	БТФОМС, департамент здравоохранения Брянской области, ГБУЗ «Погарская ЦРБ»
36	Государственное бюджетное учреждение здравоохранения «Почепская центральная районная больница»	0,0	0,0	0,0	0,0		12402,3	7996,3	2251,1	0,0		4406,0	473,3			БТФОМС, департамент здравоохранения Брянской области ГБУЗ «Почепская ЦРБ»
37	Государственное бюджетное учреждение здравоохранения «Рогнединская центральная районная больница»	0,0	0,0	0,0	0,0		890,7	574,3	601,2	0,0		316,4	336,5			БТФОМС, департамент здравоохранения Брянской области, ГБУЗ «Рогнединская ЦРБ»
38	Государственное бюджетное учреждение здравоохранения «Севская центральная районная больница»	26,4	0,0	0,0	26,4		5131,0	3308,2	2001,9	0,0		1822,8	960,5			БТФОМС, департамент здравоохранения Брянской области, ГБУЗ «Севская ЦРБ»
39	Государственное бюджетное учреждение здравоохранения «Стародубская центральная районная больница»	309,8	0,0	0,0	309,8	Повышение качества медицинской помощи	12668,6	8168,0	3000,2	0,0		4500,6	1595,9	Повышение качества медицинской помощи	31 декабря 2012	БТФОМС, департамент здравоохранения Брянской области, ГБУЗ «Стародубская ЦРБ»
40	Государственное бюджетное учреждение здравоохранения «Суземская центральная районная больница»	187,3					5416,4	3492,2	1622,8	0,0		1924,2	1065,9			БТФОМС, департамент здравоохранения Брянской области ГБУЗ «Суземская ЦРБ»
41	Государственное бюджетное учреждение здравоохранения «Суражская центральная районная больница»	231,9	0,0	0,0	231,9	Повышение качества медицинской помощи	9566,3	6167,8	3330,7	0,0		3398,5	1632,7	Повышение качества медицинской помощи	31 декабря 2012	БТФОМС, департамент здравоохранения ГБУЗ «Суражская ЦРБ»
42	Государственное бюджетное учреждение здравоохранения «Трубчевская центральная районная больница»	333,9	0,0	0,0	333,9	Повышение качества медицинской помощи	14024,8	9042,4	2406,6	0,0		4982,4	2254,1	Повышение качества медицинской помощи	31 декабря 2012	БТФОМС, департамент здравоохранения Брянской области, БУЗ «Трубчевская ЦРБ»
43	Государственное бюджетное учреждение здравоохранения	1284,0	8,3	0,0	1275,7	Повышение качества медицинской помощи	26288,6	16271,6	3607,8	0,0		10017,0	1885,3	Повышение качества медицинской помощи	31 декабря 2012	БТФОМС, департамент

Продолжение приложения

1	2	4	5	6	7	8	9	10	11	12	13	14	15	16	17	18
	«Унечская центральная районная больница»															здравоохранения Брянской области, ГБУЗ «Унечская ЦРБ»
44	НУЗ «Отделенческая больница ст. Брянск-II»	643,9	0,0	0,0	643,9		14035,6	9049,4	4205,3	0,0		4986,2	1388,6	Повышение качества медицинской помощи		БТФОМС, департамент здравоохранения Брянской области
45	Государственное бюджетное учреждение здравоохранения «Новозыбковский родильный дом»	0,0	0,0	0,0	0,0	Повышение качества медицинской помощи	485,6	313,1	0,0	0,0		172,5	0,0	Повышение качества медицинской помощи	31 декабря 2012	БТФОМС, департамент здравоохранения Брянской области, ГБУЗ «НРД»
46	Государственное автономное учреждение здравоохранения «Брянский областной госпиталь для ветеранов войн»	0,0	0,0	0,0	0,0		2514,5	2514,5	0,0	0,0			0,0	Повышение качества		БТФОМС, департамент здравоохранения Брянской области, ГАУЗ «БОГВВ»
	Итого	**152426,6**	**896484**	**0,0**	**62778,2**		**808946,3**	**521625,3**	**104287,9**	**0,0**	**0,0**	**287321,0**	**110694,1**			
работ и услуг по содержанию имущества, расходов на арендную плату за пользование имуществом, оплату программного обеспечения и прочих услуг, приобретение оборудования стоимостью до 100 тысяч рублей за единицу.																
	Итого	**0,0**	**0,0**	**0,0**	**0,0**		**0,0**	**0,0**		**0,0**			**0,0**			
Мероприятие 3. Проведение диспансеризации 14-летних подростков и создание центров медико-социальной поддержки беременных, оказавшихся в трудной жизненной ситуации.																
1	Государственное бюджетное учреждение здравоохранения «Брянский областной детская Больница»	4330,2	4330,2	0,0	0,0	Повышение качества медицинской помощи	13476,7	13476,7	0,0	0,0	0,0	0,0	0,0	Повышение качества медицинской помощи	31 декабря 2012	БТФОМС, департамент здравоохранения Брянской области, ГБУЗ «БОДБ»
	Итого	**4330,2**	**4330,2**	**0,0**	**0,0**		**13476,7**	**13476,7**	**0,0**	**0,0**	**0,0**	**0,0**	**0,0**			
Мероприятие 4. Обеспечение потребности во врачах по основным специальностям с учетом объемов медицинской помощи по Программе государственных гарантий оказания гражданам Российской Федерации бесплатной медицинской помощи																
	Итого	**0,0**	**0,0**	**0,0**	**0,0**		**0,0**	**0,0**		**0,0**			**0,0**			
Мероприятие 5. Подготовка к включению с 2013 года в территориальные программы обязательного медицинского страхования дополнительных денежных выплат медицинским работникам первичного звена здравоохранения и дополнительной диспансеризации работающих граждан, диспансеризации детей-сирот и детей, находящихся в трудной жизненной ситуации																
	Итого	**0,0**	**0,0**	**0,0**	**0,0**		**0,0**	**0,0**		**0,0**			**0,0**			
Мероприятие 6. Повышение доступности амбулаторной медицинской помощи, в том числе предоставляемой врачами-специалистами																
1	Государственное бюджетное учреждение здравоохранения «Брасовская центральная районная больница» поликлиника	1719,6	1719,6	0,0	0,0	Повышение качества и доступности оказания медицинской помощи	4455,7	4455,7	187,9	0,0		0,0		Повышение качества и доступности оказания медицинской помощи	31 декабря 2012	БТФОМС, департамент здравоохранения Брянской области, ГБУЗ «Брасовская ЦРБ»
2	Государственное бюджетное учреждение здравоохранения «Брянская центральная районная больница» поликлиника	4702,9	4702,9	0,0	0,0	Повышение качества и доступности оказания медицинской помощи	11932,7	11932,7	561,1	0,0		0,0		Повышение качества и доступности оказания медицинской помощи	31 декабря 2012	БТФОМС, департамент здравоохранения Брянской области, ГБУЗ «Брасовская ЦРБ»
3	Государственное бюджетное учреждение здравоохранения «Выгоничская центральная районная больница»	2054,3	2054,3	0,0	0,0	Повышение качества и доступности оказания медицинской помощи	5313,0	5313,0	239,3	0,0		0,0		Повышение качества и доступности оказания медицинской помощи	31декабря 2012	БТФОМС, департамент здравоохранения Брянской области,

1	2	4	5	6	7	8	9	10	11	12	13	14	15	16	17	18
	поликлиника															ГБУЗ «Выгоничская ЦРБ»
4	Государственное бюджетное учреждение здравоохранения «Клинцовская центральная городская больница» поликлиника	3847,0	3847,0	0,0	0,0	Повышение качества и доступности оказания медицинской помощи	9478,3	9478,3	358,8	0,0		0,0		Повышение качества и доступности оказания медицинской помощи	31 декабря 2012	БТФОМС, департамент здравоохранения Брянской области. ГБУЗ «КЦГБ»
5	Государственное бюджетное учреждение здравоохранения «Сельцовская городская больница» поликлиника	1654,7	1654,7	0,0	0,0	Повышение качества и доступности оказания медицинской помощи	4415,8	4415,8	236,6	0,0		0,0		Повышение качества и доступности оказания медицинской помощи	31 декабря 2012	БТФОМС, департамент здравоохранения Брянской области, ГБУЗ «Сельцовская ГБ»
6	Государственное бюджетное учреждение здравоохранения «Фокинская городская больница имени В. И. Гедройц»	1581,4	1581,4	0,0	0,0	Повышение качества и доступности оказания медицинской помощи	4059,6	4059,6	52,9	0,0		0,0		Повышение качества и доступности оказания медицинской помощи	31 декабря 2012	БТФОМС, департамент здравоохранения Брянской области, ГБУЗ «ФГБ им. В. И. Гедройц»
7	Государственное автономное учреждение здравоохранения «Областная стоматологическая поликлиника» поликлиника	2997,4	2997,4	0,0	0,0	Повышение качества и доступности оказания медицинской помощи	8840,5	8840,5	422,5	0,0		0,0		Повышение качества и доступности оказания медицинской помощи	31 декабря 2012	БТФОМС, департамент здравоохранения Брянской области, ГАУЗ «ОСП»
8	Государственное бюджетное учреждение здравоохранения «Новозыбковская стоматологическая поликлиника» Поликлиника	672,6	672,6	0,0	0,0	Повышение качества и доступности оказания медицинской помощи	1921,1	1921,1	129,9	0,0		0,0		Повышение качества и доступности оказания медицинской помощи	31 декабря 2012	БТФОМС, департамент здравоохранения Брянской области, ГБУЗ «НСП»
9	«Государственное бюджетное учреждение здравоохранения Брянская городская больница № 2» поликлиника	7510,9	7510,9	0,0	0,0	Повышение качества и доступности оказания медицинской помощи	17339,6	17339,6	766,0	0,0		0,0		Повышение качества и доступности оказания медицинской помощи	31 декабря 2012	БТФОМС, департамент здравоохранения Брянской области, ГБУЗ «ГБ № 2»
10 3	Государственное бюджетное учреждение здравоохранения Брянская городская больница № 8» поликлиника	953,2	953,2	0,0	0,0	Повышение качества и доступности оказания медицинской помощи	3443,7	3443,7	161,9	0,0		0,0		Повышение качества и доступности оказания медицинской помощи	31 декабря 2012	БТФОМС, департамент здравоохранения Брянской области, ГБУЗ «ГБ № 8»
11	Государственное бюджетное учреждение здравоохранения «Брянская городская детская больница №1» поликлиника	3615,9	3615,9	0,0	0,0	Повышение качества и доступности оказания медицинской помощи	10432,2	10432,2	773,8	0,0		0,0		Повышение качества и доступности оказания медицинской помощи	31 декабря 2012	БТФОМС, департамент здравоохранения Брянской области, ГБУЗ «БГДБ № 1»
12	Государственное бюджетное учреждение здравоохранения «Брянская городская детская поликлиника № 2» поликлиника	4816,9	4816,9	0,0	0,0	Повышение качества и доступности оказания медицинской помощи	11951,1	11951,1	329,7	0,0		0,0		Повышение качества и доступности оказания медицинской помощи	31 декабря 2012	БТФОМС, департамент здравоохранения Брянской области, ГБУЗ «БГДП № 2»

Продолжение приложения

1	2	4	5	6	7	8	9	10	11	12	13	14	15	16	17	18
13	Государственное бюджетное учреждение здравоохранения «Брянская городская детская стоматологическая поликлиника № 1»	2664,8	2664,8	0,0	0,0	Повышение качества и доступности оказания медицинской помощи	6464,4	6464,4	463,7	0,0		0,0		Повышение качества и доступности оказания медицинской помощи	31 декабря 2012	БТФОМС, департамент здравоохранения Брянской области, Детская ГБУЗ «БГСП № 1»
14	Государственное бюджетное учреждение здравоохранения «Брянская городская поликлиника № 1» поликлиника	9790,8	9790,8	0,0	0,0	Повышение качества и доступности оказания медицинской помощи	22184,1	22184,1	710,4	0,0		0,0		Повышение качества и доступности оказания медицинской помощи	31 декабря 2012	БТФОМС, департамент здравоохранения Брянской области, ГБУЗ «БГП № 1»
15	Государственное бюджетное учреждение здравоохранения «Брянская городская поликлиника № 4» поликлиника	11895,2	11895,2	0,0	0,0	Повышение качества и доступности оказания медицинской помощи	24977,6	24977,6	1015,5	0,0		0,0		Повышение качества и доступности оказания медицинской помощи	31 декабря 2012	БТФОМС, департамент здравоохранения Брянской области, ГБУЗ «ГП № 4»
16	Государственное бюджетное учреждение здравоохранения «Брянская городская поликлиника № 5» поликлиника	6007,3	6007,3	0,0	0,0	Повышение качества и доступности оказания медицинской помощи	13902,9	13902,9	363,3	0,0		0,0		Повышение качества и доступности оказания медицинской помощи	31 декабря 2012	БТФОМС, департамент здравоохранения Брянской области, ГБУЗ «ГП № 5»
17	Государственное бюджетное учреждение здравоохранения «Брянская городская поликлиника № 6» поликлиника	2037,9	2037,9	0,0	0,0	Повышение качества и доступности оказания медицинской помощи	4899,5	4899,5	227,1	0,0		0,0		Повышение качества и доступности оказания медицинской помощи	31 декабря 2012	БТФОМС, департамент здравоохранения Брянской области, ГБУЗ «ГП № 6»
18	Государственное бюджетное учреждение здравоохранения Брянская городская поликлиника № 7» поликлиника	3194,1	3194,1	0,0	0,0	Повышение качества и доступности оказания медицинской помощи	7728,6	7728,6	428,5	0,0		0,0		Повышение качества и доступности оказания медицинской помощи	31 декабря 2012	БТФОМС, департамент здравоохранения Брянской области, ГБУЗ «ГП № 7»
19	Государственное бюджетное учреждение здравоохранения Брянская городская поликлиника № 9» поликлиника	3637,7	3637,7	0,0	0,0	Повышение качества и доступности оказания медицинской помощи	9046,9	9046,9	345,4	0,0		0,0		Повышение качества и доступности оказания медицинской помощи	31 декабря 2012	БТФОМС, департамент здравоохранения Брянской области, ГБУЗ «ГП № 9»
20	Государственное бюджетное учреждение здравоохранения «Брянская городская стоматологическая поликлиника № 1» поликлиника	2019,1	2019,1	0,0	0,0	Повышение качества и доступности оказания медицинской помощи	5509,7	5509,7	61,8	0,0		0,0		Повышение качества и доступности оказания медицинской помощи	31 декабря 2012	БТФОМС, департамент здравоохранения Брянской области, ГБУЗ «БГСП № 1
21	Государственное бюджетное учреждение здравоохранения «Брянская городская стоматологическая поликлиника № 3» поликлиника	2898,5	2898,5	0,0	0,0	Повышение качества и доступности оказания медицинской помощи	6915,0	6915,0	133,1			0,0		Повышение качества и доступности оказания медицинской помощи	31 декабря 2012	БТФОМС, департамент здравоохранения брянской области, ГБУЗ «БГСП № 3»
22	Государственное бюджетное учреждение здравоохранения «Брянская городская стоматологическая поликлиника № 4» поликлиника	2782,2	2782,2	0,0	0,0	Повышение качества и доступности оказания медицинской помощи	7418,0	7418,0	412,6	0,0		0,0		Повышение качества и доступности оказания медицинской помощи	31 декабря 2012	БТФОМС, департамент здравоохранения Брянской области, ГБУЗ «БГСП № 4»

1	2	4	5	6	7	8	9	10	11	12	13	14	15	16	17	18
23	Государственное бюджетное учреждение здравоохранения «Брянская областная больница № 1» поликлиника	3665,6	3665,6	0,0	0,0	Повышение качества и доступности оказания медицинской помощи	6954,8	6954,8	147,2	0,0		0,0		Повышение качества и доступности оказания медицинской помощи	31 декабря 2012	
24	Государственное бюджетное учреждение здравоохранения «Брянская областная детская больница» поликлиника	2740,8	2740,8	0,0	0,0	Повышение качества и доступности оказания медицинской помощи	4798,1	4798,1		0,0		0,0		Повышение качества и доступности оказания медицинской помощи	31 декабря 2012	
25	Государственное бюджетное учреждение здравоохранения «Брянская областная инфекционная больница» поликлиника	160,4	160,4	0,0	0,0	Повышение качества и доступности оказания медицинской помощи	302,8	302,8	13,5	0,0		0,0		Повышение качества и доступности оказания медицинской помощи	31 декабря 2012	БТФОМС, департамент здравоохранения Брянской области, ГБУЗ «БОИБ»
26	Государственное бюджетное учреждение здравоохранения «Брянский областной кардиологический диспансер» поликлиника	1311,5	1311,5	0,0	0,0	Повышение качества и доступности оказания медицинской помощи	2981,3	2981,3	137,7	0,0		0,0		Повышение качества и доступности оказания медицинской помощи	31 декабря 2012	БТФОМС, департамент здравоохранения Брянской области, ГБУЗ «БОКД»
27	«Государственное бюджетное учреждение здравоохранения «Брянский областной онкологический диспансер» поликлиника	3719,1	3719,1	0,0	0,0	Повышение качества и доступности оказания медицинской помощи	7248,4	7248,4	299,1	0,0		0,0		Повышение качества и доступности оказания медицинской помощи	31 декабря 2012	БТФОМС, департамент здравоохранения брянской области, ГБУЗ «БООД»
28	Государственное бюджетное учреждение здравоохранения «Выгоничская районная стоматологическая поликлиника»	479,9	479,9	0,0	0,0	Повышение качества и доступности оказания медицинской помощи	1232,2	1232,2	31,3	0,0		0,0		Повышение качества и доступности оказания медицинской помощи	31 декабря 2012	БТФОМС, департамент здравоохранения Брянской области, ГБУЗ «Выгоничская
29	Государственное бюджетное учреждение здравоохранения «Клинцовская объединенная городская детская больница» поликлиника	1803,7	1803,7	0,0	0,0	Повышение качества и доступности оказания медицинской помощи	4592,4	4592,4	187,7	0,0		0,0		Повышение качества и доступности оказания медицинской помощи	31 декабря 2012	БТФОМС, департамент здравоохранения Брянской области, ГБУЗ «КОГДБ»
30	Государственное бюджетное учреждение здравоохранения «Клинцовская стоматологическая поликлиника	1103,5	1103,5	0,0	0,0	Повышение качества и доступности оказания медицинской помощи	2823,3	2823,	120,1	0,0		0,0		Повышение качества и доступности оказания медицинской помощи	31 декабря 2012	БТФОМС, департамент здравоохранения Брянской области, ГБУЗ «КСП»
31	Государственное бюджетное учреждение здравоохранения «Клинцовский родильный дом» поликлиника	585,6	585,6	0,0	0,0	Повышение качества и доступности медицинской помощи	1500,3	1500,3	192,6	0,0		0,0		Повышение качества и доступности медицинской помощи	31 декабря 2012	БТФОМС, департамент здравоохранения Брянской области, ГБУЗ «БОКД»
32	Государственное бюджетное учреждение здравоохранения «Новозыбковский родильный дом» ж/консультация	1136,8	1136,8	0,0	0,0	Повышение качества и доступности оказания медицинской помощи	2353,2	2353,2	90,0	0,0		0,0		Повышение качества и доступности оказания медицинской помощи	31 декабря 2012	БТФОМС, департамент здравоохранения Брянской области, ГБУЗ «БООД»

Продолжение приложения

1	2	4	5	6	7	8	9	10	11	12	13	14	15	16	17	18
33	Государственное бюджетное учреждение здравоохранения «Гордеевская центральная районная больница» поликлиника	859,6	859,6	0,0	0,0	Повышение качества и доступности оказания медицинской помощи	3044,9	3044,9	80,1	0,0		0,0		Повышение качества и доступности оказания медицинской помощи	31 декабря 2012	БТФОМС, департамент здравоохранения Брянской области, ГБУЗ «Гордеевская ЦРБ»
34	Государственное бюджетное учреждение здравоохранения «Дубровская центральная районная больница»	1880,5	1880,5	0,0	0,0	Повышение качества и доступности оказания медицинской помощи	4793,3	4793,3	278,9	0,0		0,0		Повышение качества и доступности оказания медицинской помощи	31 декабря 2012	БТФОМС, департамент здравоохранения Брянской области, ГБУЗ «Дубровская ЦРБ»
35	Государственное бюджетное учреждение здравоохранения «Дятьковская центральная районная больница»	6700,8	6700,8	0,0	0,0	Повышение качества и доступности оказания медицинской помощи	17435,3	17435,3	803,5	0,0		0,0		Повышение качества и доступности оказания медицинской помощи	31 декабря 20012	БТФОМС, департамент здравоохранения Брянской области, ГБУЗ «Дятьковская ЦРБ»
36	Государственное бюджетное учреждение здравоохранения «Жирятинская центральная районная больница»	755,0	755,0	0,0	0,0	Повышение качества и доступности оказания медицинской помощи	2715,2	2715,2	4,2	0,0		0,0		Повышение качества и доступности оказания медицинской помощи	31 декабря 2012	БТФОМС, департамент здравоохранения Брянской области, ГБУЗ «Жирятинская ЦРБ»
37	Государственное бюджетное учреждение здравоохранения «Жуковская центральная районная больница» поликлиника	3924,2	3924,2	0,0	0,0	Повышение качества и доступности оказания медицинской помощи	9589,7	9589,7	365,9	0,0		0,0		Повышение качества и доступности оказания медицинской помощи	31 декабря 2012	БТФОМС, департамент здравоохранения Брянской области, ГБУЗ «Жуковская ЦРБ»
38	Государственное бюджетное учреждение здравоохранения «Злынковская центральная районная больница» поликлиника	470,7	470,7	0,0	0,0	Повышение качества и доступности оказания медицинской помощи	1944,8	1944,8	200,1	0,0		0,0		Повышение качества и доступности оказания медицинской помощи	31 декабря 2012	БТФОМС, департамент здравоохранения Брянской области, ГБУЗ «Злынковская ЦРБ»
39	Государственное бюджетное учреждение здравоохранения «Карачевская центральная районная больница»	3555,3	3555,3	0,0	0,0	Повышение качества медицинской помощи	8988,2	8988,2	277,1	0,0		0,0		Повышение качества медицинской помощи	31 декабря 2012	БТФОМС, департамент здравоохранения Брянской области, ГБУЗ «Карачевская ЦРБ»
40	Государственное бюджетное учреждение здравоохранения «Клетнянская центральная районная больница»	1389,3	1389,3	0,0	0,0	Повышение качества и доступности оказания медицинской помощи	3858,3	3858,3	127,0	0,0		0,0		Повышение качества и доступности оказания медицинской помощи	31 декабря 2012	БТФОМС, департамент здравоохранения Брянской области, ГБУЗ «Клетнянская ЦРБ»
41	Государственное бюджетное учреждение здравоохранения	3455,	3455,8	0,0	0,0	Повышение качества оказания медицинской	9861,5	9861,5	855,6	0,0		0,0		Повышение качества оказания медицинской	31 декабря 2012	БТФОМС, департамент

1	2	4	5	6	7	8	9	10	11	12	13	14	15	16	17	18
	«Климовская центральная районная больница»					помощи населению								помощи населению		здравоохранения Брянской области, ГБУЗ «Климовская ЦРБ»
42	Государственное бюджетное учреждение здравоохранения «Клинцовская центральная районная больница»	3452,2	3452,2	0,0	0,0	Повышение качества медицинской помощи	8433,5	8433,5	489,3	0,0		0,0		Повышение качества медицинской помощи	31 декабря 2012	БТФОМС, департамент здравоохранения Брянской области, ГБУЗ «Клинцовская ЦРБ»
43	Государственное бюджетное учреждение здравоохранения «Комаричская центральная районная больница»	1688,5	1688,5	0,0	0,0	Повышение качества медицинской помощи	4429,9	4429,9	207,4	0,0		0,0		Повышение качества медицинской помощи	31 декабря 2012	БТФОМС, департамент здравоохранения Брянской области, ГБУЗ «Комаричская ЦРБ»
44	Государственное бюджетное учреждение здравоохранения «Красногорская центральная районная больница»	2026,9	2026,9	0,0	0,0	Повышение качества оказания медицинской помощи	5286,6	5286,6	281,8	0,0		0,0		Повышение качества оказания медицинской помощи	31 декабря 2012	БТФОМС, департамент здравоохранения Брянской области, ГБУЗ «Красногорская ЦРБ»
45	Государственное бюджетное учреждение здравоохранения «Мглинская центральная районная больница» поликлиника	2058,1	2058,1	0,0	0,0	Повышение качества и доступности оказания медицинской помощи	6276,2	6276,2	490,0	0,0		0,0		Повышение качества и доступности оказания медицинской помощи	31 декабря 2012	БТФОМС, департамент здравоохранения Брянской области, ГБУЗ «Мглинская ЦРБ»
46	Государственное бюджетное учреждение здравоохранения «Навлинская центральная районная больница»	3338,6	3338,6	0,0	0,0	Повышение качества и доступности оказания медицинской помощи	8707,8	8707,8	332,1	0,0		0,0		Повышение качества и доступности оказания медицинской помощи	31 декабря 2012	БТФОМС, департамент здравоохранения Брянской области, ГБУЗ «Навлинская ЦРБ»
47	Государственное бюджетное учреждение здравоохранения «Новозыбковская центральная районная больница» поликлиника	7025,4	7025,4	0,0	0,0	Повышение качества и доступности оказания медицинской помощи	16392,7	16392,7	556,2	0,0		0,0		Повышение качества и доступности оказания медицинской помощи	31 декабря 2012	БТФОМС, департамент здравоохранения Брянской области, ГБУЗ «Новозыбковская ЦРБ»
48	Государственное бюджетное учреждение здравоохранения «Погарская центральная районная больница» поликлиника	3585,5	3585,5	0,0	0,0	Повышение качества и доступности оказания медицинской помощи	8283,6	8283,6	502,7	0,0		0,0		Повышение качества и доступности оказания медицинской помощи	31 декабря 2012	БТФОМС, департамент здравоохранения Брянской области, ГБУЗ «Погарская ЦРБ»
49	Государственное бюджетное учреждение здравоохранения	4702,2	4702,2	0,0	0,0	Повышение качества и доступности оказания	13699,2	113699,2	1114,5	0,0	0,0			Повышение качества и доступности оказания	31 декабря 2012	БТФОМС, департамент

Продолжение приложения

1	2	4	5	6	7	8	9	10	11	12	13	14	15	16	17	18
	«Почепская центральная районная больница» поликлиника					медицинской помощи								медицинской помощи		здравоохранения Брянской области, ГБУЗ «Почепская ЦРБ»
50	Государственное бюджетное учреждение здравоохранения «Рогнединская центральная районная больница»	651,8	651,8	0,0	0,0	Повышение качества и доступности оказания медицинской помощи	3519,8	3519,8	346,9	0,0		0,0		Повышение качества и доступности оказания медицинской помощи	31 декабря 2012	БТФОМС, департамент здравоохранения Брянской области, ГБУЗ «Рогнединская ЦРБ»
51	Государственное бюджетное учреждение здравоохранения «Севская центральная районная больница» поликлиника	1209,8	1209,8	0,0	0, 0	Повышение качества и доступности оказания медицинской помощи	3471,8	3471,8	118,3	0,0		0,0		Повышение качества и доступности оказания медицинской помощи	31 декабря 2012	БТФОМС, департамент здравоохранения Брянской области, ГБУЗ «Севская ЦРБ»
52	Государственное бюджетное учреждение здравоохранения «Стародубская центральная районная больница»	3077,2	3077,2	0,0	0,0	Повышение качества и доступности оказания медицинской помощи	9599,6	9599,6	396,6	0,0		0,0		Повышение качества и доступности оказания медицинской помощи	31 декабря 2012	БТФОМС, департамент здравоохранения Брянской области, ГБУЗ «Стародубская ЦРБ»
53	Государственное бюджетное учреждение здравоохранения «Суземская центральная районная больница» поликлиника	2352,5	2352,5	0,0	0,0	Повышение качества и доступности оказания медицинской помощи	5778,8	5778,8	327,5	0,0		0,0		Повышение качества и доступности оказания медицинской помощи	31 декабря 2012	БТФОМС, департамент здравоохранения Брянской области, ГБУЗ «Суземская ЦРБ»
54	Государственное бюджетное учреждение здравоохранения «Суражская центральная больница районная» поликлиника	1338,0	1338,0	0,0	0,0	Повышение качества и доступности оказания медицинской помощи	7229,0	7229,0	667,7	0,0		0,0		Повышение качества и доступности оказания медицинской помощи	31 декабря 2012	БТФОМС, департамент здравоохранения Брянской области, ГБУЗ «Суражская ЦРБ»
55	Государственное бюджетное учреждение здравоохранения «Трубчевская центральная районная больница»	3352,1	3352,1	0,0	0,0	Повышение качества и доступности оказания медицинской помощи	9190,4	9190,4	171,3	0,0		0,0		Повышение качества и доступности оказания медицинской помощи	31 декабря 2012	БТФОМС, департамент здравоохранения Брянской области, ГБУЗ «Трубчевская ЦРБ»
56	Государственное бюджетное учреждение здравоохранения «Унечская центральная районная больница» поликлиника	5152,4	5152,	0,0	0,0	Повышение качества и доступности оказания медицинской помощи	12942,2	12942.2	889,7	0,0	0,0			Повышение качества и доступности оказания медицинской помощи	31 декабря 2012	БТФОМС, департамент здравоохранения Брянской области, ГБУЗ «Унечская ЦРБ»
	Государственное бюджетное учреждение здравоохранения	0,0				Повышение качества и доступности оказания	145,8	145,8						Повышение качества и доступности оказания	31 декабря 2012	БТФОМС, департамент

Продолжение приложения

1	2	4	5	6	7	8	9	10	11	12	13	14	15	16	17	18
	«Юдиновская участковая больница»					медицинской помощи								медицинской помощи		здравоохранения Брянской области, ГБУЗ «Юдиновская УБ»
57	Государственное автономное учреждение здравоохранения «Брянский областной госпиталь для ветеранов войн»		0,0	0,0	0,0	Повышение качества и доступности оказания медицинской помощи	2668,0	2668,0	0,0					Повышение качества и доступности оказания медицинской помощи	31 декабря 2012	БТФОМС, департамент здравоохранения Брянской области, ГАУЗ «Брянский областной госпиталь для ветеранов войн»
	Итого	**167763,8**	**167763,8**	**0,0**	**0,0**		**425702,9**	**425702,9**	**19486,4**	**0,0**	**0,0**	**0,0**	**0,0**			

АДМИНИСТРАЦИЯ БРЯНСКОЙ ОБЛАСТИ
ПОСТАНОВЛЕНИЕ

от 20 февраля 2012 г. **№ 158**

г. Брянск

О внесении изменения в Положение о комитете по делам семьи, охране материнства и детства, демографии администрации области

Во исполнение пункта 4 статьи 165 Семейного кодекса Российской Федерации

ПОСТАНОВЛЯЮ:

1. Внести в Положение о комитете по делам семьи, охране материнства и детства, демографии администрации области, утвержденное постановлением администрации области от 1 июля 2009 года № 664 «Об утверждении Положения о комитете по делам семьи, охране материнства и детства, демографии администрации области», изменение, изложив пункт 3.13 в следующей редакции:

«3.13. Исполняет функции регионального оператора государственного банка данных о детях, оставшихся без попечения родителей, и выдает предварительное разрешение на усыновление (удочерение) ребенка, являющего гражданином Российской Федерации и проживающего за пределами Российской Федерации, если он или его родители (один из них) проживали на территории Брянской области до выезда за пределы территории Российской Федерации».

2. Настоящее постановление вступает в силу с момента его опубликования.

3. Контроль за исполнением постановления возложить на заместителя Губернатора Брянской области Макарова А. Н.

Губернатор Н. В. ДЕНИН

АДМИНИСТРАЦИЯ БРЯНСКОЙ ОБЛАСТИ
ПОСТАНОВЛЕНИЕ

от 20 февраля 2012 г. **№ 159**

г. Брянск

О внесении изменений в постановление администрации области от 1 декабря 2011 года № 1088 «Об утверждении административного регламента финансового управления Брянской области по исполнению государственной функции по предоставлению бюджетных кредитов бюджетам муниципальных образований в пределах лимитов средств, предусмотренных областным бюджетом, контролю за их использованием и возвратом (включая мероприятия по взысканию долга)»

В соответствии с постановлением администрации области от 6 сентября 2010 года № 917 «Об утверждении Порядка разработки и утверждения административных регламентов исполнения государственных функций (предоставления государственных услуг)»
ПОСТАНОВЛЯЮ:

1. Внести в административный регламент финансового управления Брянской области по исполнению государственной функции по предоставлению бюджетных кредитов бюджетам муниципальных образований в пределах лимитов средств, предусмотренных областным бюджетом, контролю за их использованием и возвратом (включая мероприятия по взысканию долга), утвержденный постановлением администрации области от 1 декабря 2011 года № 1088 «Об утверждении административного регламента финансового управления Брянской области по исполнению государственной функции по предоставлению бюджетных кредитов бюджетам муниципальных образований в пределах лимитов средств, предусмотренных областным бюджетом, контролю за их использованием и возвратом (включая мероприятия по взысканию долга)», следующие изменения:

1.1. Пункт 1.4 раздела 1 «Общие положения» изложить в следующей редакции:

«1.4. Конечным результатом исполнения государственной функции является предоставление дополнительной финансовой помощи на возвратной основе бюджетам муниципальных образований на покрытие временных кассовых разрывов, возникающих при исполнении местных бюджетов, на частичное покрытие дефицитов бюджетов муниципальных образований».

1.2. Подпункт 2.1.12 пункта 2.1 раздела 2 «Требования к порядку исполнения государственной функции» изложить в следующей редакции:

«2.1.12. При ответе на обращения в форме электронных сообщений ответ на обращение направляется по электронной почте в адрес заявителя в срок, не превышающий 30 дней с момента поступления электронного обращения».

1.3. В разделе 3 «Административные процедуры»:

1.3.1. Абзацы шестой, девятый подпункта 3.1.2 пункта 3.1 изложить в следующей редакции:

«Специалист отдела финансирования реального сектора проверяет информацию (отчет) о состоянии задолженности муниципальных бюджетных учреждений перед поставщиками топливно-энергетических ресурсов по состоянию на первое число текущего месяца»;

«осуществляет оценку возможности выдачи бюджетного кредита бюджету муниципального образования в пределах лимитов средств, предусмотренных законом об областном бюджете на соответствующий финансовый год и плановый период».

1.3.2. Абзацы четвертый, пятый подпункта 3.1.11 пункта 3.1 изложить в следующей редакции:

«Выписки из реестра выдачи бюджетных кредитов предоставляются в Брянскую областную Думу и Контрольно-счетную палату Брянской области в составе отчета об исполнении областного бюджета за финансовый период (календарный год), а также в составе ежеквартального отчета в течение 45 дней после наступления отчетной даты.

Выписки из реестра выдачи бюджетных кредитов публикуются в сети Интернет ежеквартально в течение 45 дней после наступления отчетной даты на официальном сайте финансового управления Брянской области».

1.3.3. Пункт 3.6 изложить в следующей редакции:

«3.6. Результат действия: предоставление из областного бюджета бюджетам муниципальных образований бюджетных кредитов для покрытия временных кассовых разрывов, возникающих при исполнении местных бюджетов, для частичного покрытия дефицита бюджета, а также своевременный и полный возврат бюджетных кредитов муниципальными образованиями, включая проценты за пользование ими, в областной бюджет».

2. Контроль за исполнением настоящего постановления возложить на заместителя Губернатора Брянской области — начальника финансового управления Брянской области Локтикову Е. И.

Губернатор Н. В. ДЕНИН

АДМИНИСТРАЦИЯ БРЯНСКОЙ ОБЛАСТИ
ПОСТАНОВЛЕНИЕ

от 21 февраля 2012 г. **№ 161**

г. Брянск

О внесении изменения в постановление администрации области от 22 сентября 2010 года № 960 «О порядке формирования и финансового обеспечения выполнения государственного задания государственными учреждениями Брянской области»

В соответствии с Федеральным законом от 12 января 1996 года № 7-ФЗ «О некоммерческих организациях»
ПОСТАНОВЛЯЮ:

1. Внести изменение в приложение 5 к Положению о формировании и финансовом обеспечении выполнения государственного задания областными бюджетными казенными учреждениями, утвержденному постановлением администрации области от 22 сентября 2010 года № 960 «О порядке формирования и финансового обеспечения выполнения государственного задания госу-

дарственными учреждениями Брянской области» (с учетом изменений, внесенных постановлениями администрации области от 31 марта 2011 года № 260, от 21 декабря 2011 года № 1171), изложив подпункт 2.1.4 в следующей редакции:

«2.1.4. Не уменьшать предоставленную на выполнение государственного задания субсидию в течение срока его выполнения без соответствующего изменения государственного задания».

2. Контроль за исполнением постановления возложить на заместителя Губернатора Брянской области — начальника финансового управления Брянской области Локтикову Е. И.

Губернатор Н. В. ДЕНИН

АДМИНИСТРАЦИЯ БРЯНСКОЙ ОБЛАСТИ
ПОСТАНОВЛЕНИЕ

от 21 февраля 2012 г. **№ 162**

г. Брянск

Об утверждении Порядка предоставления в 2012 —2014 годах субсидий, полученных из федерального бюджета, на компенсацию части затрат сельскохозяйственных товаропроизводителей по страхованию урожая сельскохозяйственных культур, урожая многолетних насаждений и посадок многолетних насаждений

В соответствии с постановлением Правительства Российской Федерации от 30 декабря 2011 года № 1234 «О предоставлении и распределении субсидий из федерального бюджета бюджетам субъектов Российской Федерации на компенсацию части затрат сельскохозяйственных товаропроизводителей по страхованию урожая сельскохозяйственных культур, урожая многолетних насаждений и посадок многолетних насаждений»

ПОСТАНОВЛЯЮ:

1. Утвердить прилагаемый Порядок предоставления в 2012—2014 годах субсидий, полученных из федерального бюджета, на компенсацию части затрат сельскохозяйственных товаропроизводителей но страхованию урожая сельскохозяйственных культур, урожая многолетних насаждений и посадок многолетних насаждений.

2. Признать утратившими силу постановления администрации области:

от 9 ноября 2010 года № 1116 «Об утверждении Порядка предоставления в 2010—2012 годах субсидий, полученных из федерального бюджета, сельскохозяйственным товаропроизводителям Брянской области, включая крестьянские (фермерские) хозяйства, на компенсацию части затрат по страхованию урожая сельскохозяйственных культур, урожая многолетних насаждений и посадок многолетних насаждений»;

от 28 декабря 2010 года № 1405 «О внесении изменений в постановление администрации области от 9 ноября 2010 года № 1116 «Об утверждении Порядка предоставления в 2010—2012 годах субсидий, полученных из федерального бюджета, сельскохозяйственным товаропроизводителям Брянской области, включая крестьянские (фермерские) хозяйства, на компенсацию части затрат по страхованию урожая сельскохозяйственных культур, урожая многолетних насаждений и посадок многолетних насаждений»;

от 20 мая 2011 года № 457 «О внесении изменений в постановление администрации области от 9 ноября 2010 года № 1116 «Об утверждении Порядка предоставления в 2010—2012 годах субсидий, полученных из федерального бюджета, сельскохозяйственным товаропроизводителям Брянской области, включая крестьянские (фермерские) хозяйства, на компенсацию части затрат по страхованию урожая сельскохозяйственных культур, урожая многолетних насаждений и посадок многолетних насаждений»;

от 30 декабря 2011 года № 1244 «О внесении изменений в постановление администрации области от 9 ноября 2010 года № 1116 «Об утверждении Порядка предоставления в 2010—2012 годах субсидий, полученных из федерального бюджета, сельскохозяйственным товаропроизводителям Брянской области, включая крестьянские (фермерские) хозяйства, на компенсацию части затрат по страхованию урожая сельскохозяйственных культур, урожая многолетних насаждений и посадок многолетних насаждений».

3. Настоящее постановление вступает в силу с момента подписания и распространяется на правоотношения, возникшие с 1 января 2012 года.

4. Контроль за исполнением постановления возложить на заместителя Губернатора Брянской области — председателя комитета по сельскому хозяйству и продовольствию Брянской области Симоненко Н. К.

Губернатор Н. В. ДЕНИН

УТВЕРЖДЕН
постановлением администрации
Брянской области
от 21 февраля 2012 г. № 162

ПОРЯДОК
предоставления в 2012—2014 годах субсидий, полученных из федерального бюджета, на компенсацию части затрат сельскохозяйственных товаропроизводителей по страхованию урожая сельскохозяйственных культур, урожая многолетних насаждений и посадок многолетних насаждений

1. Настоящий Порядок разработан в соответствии со статьей 78 Бюджетного кодекса Российской Федерации, постановлением Правительства Российской Федерации от 30 декабря 2011 года № 1234 «О предоставлении и распределении субсидий из федерального бюджета бюджетам субъектов Российской Федерации на компенсацию части затрат сельскохозяйственных товаропроизводителей по страхованию урожая сельскохозяйственных культур, урожая многолетних насаждений и посадок многолетних насаждений» и определяет порядок предоставления субсидий, полученных из федерального бюджета, на компенсацию части затрат сельскохозяйственных товаропроизводителей по страхованию урожая сельскохозяйственных культур, урожая многолетних насаждений и посадок многолетних насаждений (далее — субсидии).

2. Субсидии предоставляются сельскохозяйственным товаропроизводителям Брянской области в целях компенсации части затрат сельскохозяйственных товаропроизводителей на уплату страховой премии по договорам сельскохозяйственного страхования (далее — договор страхования) на случай утраты (гибели) урожая сельскохозяйственных культур (зерновых, зернобобовых, масличных, технических, кормовых и бахчевых культур, картофеля, овощей), урожая многолетних насаждений и посадок многолетних насаждений (виноградников, плодовых, ягодных и орехоплодных насаждений, плантаций хмеля и чая) (далее соответственно — страховая премия, сельскохозяйственное страхование) в результате следующих событий:

а) воздействие опасных для производства сельскохозяйственной продукции природных явлений (атмосферная, почвенная засуха, суховей, заморозки, вымерзание, выпревание, градобитие, пыльная буря, ледяная корка, половодье, переувлажнение почвы, сильный ветер, ураганный ветер, землетрясение, лавина, сель и природный пожар);

б) проникновение и (или) распространение вредных организмов, если такие события носят эпифитотический характер;

в) нарушение снабжения электрической, тепловой энергией, водой в результате стихийных бедствий при страховании сельскохозяйственных культур, выращиваемых в защищенном грунте или на мелиорируемых землях.

3. Субсидия предоставляется при соблюдении следующих условий в области оказания государственной поддержки сельскохозяйственного страхования:

а) заключение сельскохозяйственным товаропроизводителем договора страхования со страховой организацией, имеющей лицензию на осуществление сельскохозяйственного страхования и отвечающей следующим требованиям:

страховая организация соблюдает нормативное соотношение собственных средств и принятых обязательств (превышение не менее чем на 30 процентов фактического размера маржи платежеспособности над нормативным размером, рассчитываемое в порядке, установленном Министерством финансов Российской Федерации (по данным отчетности, представленной за отчетный период, предшествующий дню заключения договора страхования)) или имеет договор перестрахования, в соответствии с которым страховой организацией с учетом оценки своей финансовой устойчивости застрахована часть риска страховой выплаты по договору страхования;

страховая организация является членом объединения страховщиков в соответствии с Федеральным законом «О государственной поддержке в сфере сельскохозяйственного страхования и о внесении изменений в Федеральный закон «О развитии сельского хозяйства»;

б) заключение договора страхования в отношении урожая сельскохозяйственных культур и посадок многолетних насаждений, указанных в плане сельскохозяйственного страхования, предусмотренном статьей 6 Федерального закона «О государственной поддержке в сфере сельскохозяйственного страхования и о внесении изменений в Федеральный закон «О развитии сельского хозяйства» на соответствующий год, на всей площади земельных участков, на которых сельскохозяйственным товаропроизводителем выращиваются эти сельскохозяйственные культуры и многолетние насаждения;

в) заключение договора страхования в следующие сроки:

в отношении сельскохозяйственных культур, за исключением многолетних насаждений, — не позднее 15 календарных дней после окончания их сева или посадки;

в отношении многолетних насаждений — до момента прекращения их вегетации (перехода в состояние зимнего покоя);

г) вступление договора страхования в силу и уплата сельскохозяйственным товаропроизводителем 50 процентов начисленной страховой премии по этому договору;

д) наличие в договоре страхования условия о том, что договор не может быть прекращен до наступления срока, на который он был заключен, за исключением случая, предусмотренного статьей 958 Гражданского кодекса Российской Федерации;

е) установление страховой суммы в договоре страхования в размере не менее чем 80 процентов страховой стоимости урожая сельскохозяйственных культур и посадок многолетних насаждений;

ж) участие сельскохозяйственного товаропроизводителя (страхователя) в страховании сельскохозяйственных рисков, не превышающее 40 процентов страховой суммы по договору страхования;

з) установление доли страховой премии, применяемой при расчете страховых тарифов и непосредственно предназначенной для осуществления страховых и компенсационных выплат страхователям и выгодоприобретателям, в размере не менее чем 80 процентов;

и) применение методики определения страховой стоимости и размера утраты (гибели) урожая сельскохозяйственных культур и посадок многолетних насаждений, утвержденной Министерством сельского хозяйства Российской Федерации по согласованию с Министерством финансов Российской Федерации;

к) применение ставок для расчета размера субсидий, установленных Министерством сельского хозяйства Российской Федерации по согласованию с Министерством финансов Российской Федерации в соответствии с планом сельскохозяйственного страхования на соответствующий год, указанным в подпункте «б» пункта 3 настоящего Порядка.

4. Общий размер субсидии за счет средств федерального и областного бюджетов составляет 50 процентов страховой премии, рассчитанной с учетом установленных Министерством сельского хозяйства Российской Федерации по согласованию с Министерством финансов Российской Федерации ставок для расчета размера субсидии.

Уровни софинансирования расходных обязательств субъектов Российской Федерации на соответствующий финансовый год утверждаются Министерством сельского хозяйства Российской Федерации.

Субсидия перечисляется на расчетный счет страховой организации.

5. Главным распорядителем средств, полученных из федерального бюджета и направляемых на предоставление субсидий, является комитет по сельскому хозяйству и продовольствию Брянской области (далее — комитет).

6. Для получения субсидии сельскохозяйственные товаропроизводители представляют в комитет следующие документы:

а) заявление сельскохозяйственного товаропроизводителя о перечислении целевых средств на расчетный счет страховой организации (далее — заявление).

б) справку о размере целевых средств, составленную на основании договора страхования и платежного поручения или иного документа, подтверждающих уплату сельскохозяйственным товаропроизводителем 50 процентов страховой премии (форма и сроки представления справки устанавливаются Министерством сельского хозяйства Российской Федерации);

в) копию договора страхования, заверенную получателем субсидии;

г) копию платежного поручения или иного документа, подтверждающих уплату сельскохозяйственным товаропроизводителем 50 процентов страховой премии, заверенную получателем субсидии;

д) выписку из отчета о платежеспособности страховой организации, форма которой устанавливается Федеральной службой по финансовым рынкам, о превышении не менее чем на 30 процентов фактического размера маржи платежеспособности над нормативным размером, предоставленную сельскохозяйственному товаропроизводителю страховой организацией при заключении договора страхования и заверенную ее руководителем, либо документ, содержащий информацию о перестраховании страховой организацией части риска страховой выплаты по договору страхования, в том числе наименование страховой организации-перестраховщика (организаций-перестраховщиков), сведения о доле (размере) страховой выплаты по риску (рискам), переданному (переданным) в перестрахование, реквизиты договора (договоров) перестрахования (дата заключения, номер договора, форма перестрахования);

е) информацию о площадях посева (посадки) сельскохозяйственных культур и многолетних насаждений (по формам № 4-СХ, 1-фермер), или сведения о сборе урожая сельскохозяйственных культур и многолетних насаждений (по формам № 29-СХ и 2-фермер), или сведения о производстве и отгрузке сельскохозяйственной продукции (форма № П-1);

ж) информацию о средней урожайности сельскохозяйственной культуры с посевной (посадочной) площади, сложившейся за пять лет, предшествующих году заключения договора сельскохозяйственного страхования, определяемой в соответствии с мето-

дикой определения страховой стоимости и размера утраты (гибели) урожая сельскохозяйственных культур и посадок многолетних насаждений, утвержденной Министерством сельского хозяйства Российской Федерации по согласованию с Министерством финансов Российской Федерации;

з) информацию об окончании сева или посадки сельскохозяйственных культур, за исключением многолетних насаждений, заверенную получателем субсидии;

в отношении многолетних насаждений — информацию о моменте прекращения их вегетации.

7. Комитет осуществляет проверку представленных документов, регистрирует заявления, в порядке их поступления в журнале регистрации, который нумеруется, прошнуровывается и скрепляется печатью комитета, и направляет в срок, не превышающий 10 рабочих дней со дня регистрации принятых документов, письменное уведомление о принятии заявления к рассмотрению или об отказе в его принятии с указанием причин отказа.

Представленные сельскохозяйственным товаропроизводителем документы для получения целевых средств должны быть рассмотрены комитетом в срок, не превышающий 10 рабочих дней со дня письменного уведомления о принятии заявления к рассмотрению.

В случае отказа в предоставлении сельскохозяйственному товаропроизводителю целевых средств комитет вносит соответствующую запись в журнал регистрации, при этом в срок, не превышающий 10 рабочих дней со дня письменного уведомления о принятии заявления к рассмотрению, комитет направляет сельскохозяйственному товаропроизводителю соответствующее письменное уведомление.

8. Ответственность за достоверность документов, представляемых в соответствии с пунктом 6 настоящего Порядка, несут сельскохозяйственные товаропроизводители в порядке, установленном законодательством Российской Федерации.

9. Перечисление субсидий осуществляется в пределах лимитов бюджетных обязательств, утвержденных в установленном порядке комитету на текущий финансовый год.

10. Финансовое управление Брянской области выделяет средства, полученные из федерального бюджета, комитету в порядке, установленном для исполнения областного бюджета.

11. Комитет на основании документов, указанных в пункте 6 настоящего Порядка, направляет в управление Федерального казначейства по Брянской области платежные документы на перечисление средств на расчетный счет страховой организации.

12. Комитет представляет финансовому управлению Брянской области отчет об использовании средств, направленных на выплату субсидий, не позднее 25 января года, следующего за годом финансирования.

13. В случае нарушения условий, установленных при предоставлении субсидий в текущем финансовом году, возврат субсидий осуществляется на счет главного распорядителя бюджетных средств — комитета.

Комитет перераспределяет эти средства на аналогичные цели другим получателям.

Возврат субсидий прошлых лет в случае нарушения условий, установленных при предоставлении субсидий, осуществляется в доход федерального бюджета.

14. Контроль за целевым использованием субсидий осуществляет комитет по сельскому хозяйству и продовольствию Брянской области.

АДМИНИСТРАЦИЯ БРЯНСКОЙ ОБЛАСТИ
ПОСТАНОВЛЕНИЕ

от 21 февраля 2012 г. **№ 163**

г. Брянск

Об утверждении административного регламента исполнения управлением потребительского рынка и услуг, контроля в сфере производства и оборота этилового спирта, алкогольной и спиртосодержащей продукции Брянской области государственной функции осуществления лицензионного контроля за розничной продажей алкогольной продукции

В целях приведения законодательства Брянской области в соответствие с законодательством Российской Федерации ПОСТАНОВЛЯЮ:

1. Утвердить прилагаемый административный регламент исполнения управлением потребительского рынка и услуг, контроля в сфере производства и оборота этилового спирта, алкогольной и спиртосодержащей продукции Брянской области государственной функции осуществления лицензионного контроля за розничной продажей алкогольной продукции.

2. Признать утратившими силу постановления администрации области: от 9 декабря 2010 года № 1265 «Об утверждении административного регламента исполнения управлением потребительского рынка и услуг, контроля в сфере производства и оборота этилового спирта, алкогольной и спиртосодержащей продукции Брянской области государственной функции осуществления государственного контроля за соблюдением организациями законодательства, регулирующего производство и оборот этилового спирта, алкогольной и спиртосодержащей продукции, а также условий, предусмотренных лицензиями на розничную продажу алкогольной продукции»;

от 27 июля 2011 года № 680 «О внесении изменений в постановление администрации области от 9 декабря 2010 года № 1265».

3. Контроль за исполнением настоящего постановления возложить на заместителя Губернатора Брянской области — председателя комитета по сельскому хозяйству и продовольствию Брянской области Симоненко Н. К.

Губернатор Н. В. ДЕНИН

УТВЕРЖДЕН
постановлением администрации
Брянской области
от 21 февраля 2012 г. № 163

АДМИНИСТРАТИВНЫЙ РЕГЛАМЕНТ
исполнения управлением потребительского рынка и услуг, контроля в сфере производства и оборота этилового спирта, алкогольной и спиртосодержащей продукции Брянской области государственной функции осуществления лицензионного контроля за розничной продажей алкогольной продукции

I. Общие положения

1.1. Наименование государственной функции: «Осуществление лицензионного контроля за розничной продажей алкогольной продукции» (далее — государственная функция).

1.2. Государственную функцию на территории Брянской области осуществляет орган исполнительной власти Брянской области — управление потребительского рынка и услуг, контроля в сфере производства и оборота этилового спирта, алкогольной и спиртосодержащей продукции Брянской области (далее — управление).

При необходимости исполнение государственной функции осуществляется во взаимодействии с федеральными и региональными органами государственного контроля (надзора), органами муниципального контроля, общественными и иными организациями.

Исполнение административного регламента осуществляется государственными гражданскими служащими управления (далее — специалисты управления) на территории Брянской области в соответствии с пунктами 3.19, 3.22 Положения об управлении потребительского рынка и услуг, контроля в сфере производства и оборота этилового спирта, алкогольной и спиртосодержащей продукции Брянской области, утвержденного постановлением администрации области от 25 марта 2009 года № 269 «Об утверждении Положения об управлении потребительского рынка и услуг, контроля в сфере производства и оборота этилового спирта, алкогольной и спиртосодержащей продукции Брянской области».

При исполнении государственной функции заявителями могут являться граждане, юридические лица, индивидуальные предприниматели, органы государственной власти, органы местного самоуправления.

1.3. Исполнение государственной функции осуществляется в соответствии с:

Конституцией Российской Федерации («Собрание законодательства Российской Федерации», 26.01.2009, № 4, ст. 445);

Гражданским кодексом Российской Федерации (часть первая) («Собрание законодательства Российской Федерации», 05.12.1994, № 32, ст. 3301);

Гражданским кодексом Российской Федерации (часть вторая) («Собрание законодательства Российской Федерации», 29.01.1996, № 5, ст. 410);

Гражданским кодексом Российской Федерации (часть третья) («Собрание законодательства Российской Федерации», 03.12.2001, № 49, ст. 4552);

Налоговым кодексом Российской Федерации (часть первая) («Собрание законодательства Российской Федерации», 03.08.1998, № 31, ст. 3824);

Налоговым кодексом Российской Федерации (часть вторая) («Собрание законодательства Российской Федерации», 07.08.2000, № 32, ст. 3340);

Кодексом Российской Федерации об административных правонарушениях («Собрание законодательства Российской Федерации», 07.01.2002, № 1 (ч. 1), ст. 1);

Федеральным законом от 22 ноября 1995 года № 171-ФЗ «О государственном регулировании производства и оборота этилового спирта, алкогольной и спиртосодержащей продукции и об ограничении потребления (распития) алкогольной продукции» (далее — Федеральный закон) («Собрание законодательства Российской Федерации», 27.11.1995, № 48, ст. 4553);

Федеральным законом от 26 декабря 2008 года № 294-ФЗ «О защите прав юридических лиц и индивидуальных предпринимателей при осуществлении государственного контроля (надзора) и муниципального контроля» («Собрание законодательства Российской Федерации», 29.12.2008, № 52 (ч. 1), ст. 6249);

Федеральным законом от 24 июля 2007 года № 209-ФЗ «О развитии малого и среднего предпринимательства в Российской Федерации» («Собрание законодательства Российской Федерации», 30.07.2007, № 31, ст. 4006);

Федеральным законом от 2 мая 2006 года № 59-ФЗ «О порядке рассмотрения обращений граждан Российской Федерации» («Собрание законодательства Российской Федерации», 08.05.2006, № 19, ст. 2060);

Федеральным законом от 27 декабря 2002 года № 184-ФЗ «О техническом регулировании» («Собрание законодательства Российской Федерации», 30.12.2002, № 52 (ч. 1), ст. 5140);

Федеральным законом от 2 января 2000 года № 29-ФЗ «О качестве и безопасности пищевых продуктов» («Собрание законодательства Российской Федерации», 10.01.2000, № 2, ст. 150);

Законом Российской Федерации от 7 февраля 1992 года № 2300-1 «О защите прав потребителей» («Собрание законодательства Российской Федерации», 15.01.1996, № 3, ст. 140);

постановлением Правительства Российской Федерации от 2 февраля 1998 года № 113 «О некоторых мерах, направленных на совершенствование систем обеспечения качества продукции и услуг» («Собрание законодательства Российской Федерации», 09.02.1998, № 6, ст. 745);

постановлением Правительства Российской Федерации от 22 ноября 2000 года № 883 «Об организации и проведении мониторинга качества, безопасности пищевых продуктов и здоровья населения» («Собрание законодательства Российской Федерации», 27.11.2000, № 48, ст. 4701);

постановлением Правительства Российской Федерации от 30 июня 2010 года № 489 «Об утверждении Правил подготовки органами государственного контроля (надзора) и органами муниципального контроля ежегодных планов проведения плановых проверок юридических лиц и индивидуальных предпринимателей» («Собрание законодательства Российской Федерации», 12.07.2010, № 28, ст. 3706);

Законом Брянской области от 18 ноября 2003 года № 76-З «О регулировании производства и оборота этилового спирта, алкогольной и спиртосодержащей продукции на территории Брянской области» («Брянская неделя», № 49, 20.11.2003);

постановлением администрации области от 25 марта 2009 года № 269 «Об утверждении Положения об управлении потребительского рынка и услуг, контроля в сфере производства и оборота этилового спирта, алкогольной и спиртосодержащей продукции Брянской области» (информационный бюллетень «Официальная Брянщина», № 7, 24.04.2009);

постановлением администрации области от 20 марта 2008 года № 245 «Об отдельных мерах по исполнению постановления Правительства Российской Федерации от 22 ноября 2000 года № 883 «Об организации и проведении мониторинга качества, безопасности пищевых продуктов и здоровья населения» (информационный бюллетень «Официальная Брянщина», № 7,21.04.2008);

постановлением администрации области от 28 ноября 2006 года № 702 «О декларировании розничной продажи алкогольной продукции на территории Брянской области» (информационный бюллетень «Официальная Брянщина», № 1, 30.01.2007);

постановлением администрации области от 24 декабря 2009 года № 1448 «Об обеспечении доступа граждан и организаций к информации об условиях и порядке оказания государственных и муниципальных услуг» (информационный бюллетень «Официальная Брянщина», № 20, 31.12.2009);

постановлением Главного государственного санитарного врача Российской Федерации от 3 июня 2003 года № 118 «О введении в действие санитарно-эпидемиологических правил и нормативов СанПиН 2.2.2/2.4.1340-03» («Российская газета», № 120, 21.06.2003);

приказом Федеральной службы по регулированию алкогольного рынка от 1 июля 2011 года № 14н «Об установлении и введении с 1 августа года минимальной цены на этиловый спирт из пищевого сырья» («Российская газета», № 159, 22.07.2011);

приказом Министерства экономического развития Российской Федерации от 30 апреля 2009 года № 141 «О реализации положений Федерального закона «О защите прав юридических лиц и индивидуальных предпринимателей при осуществлении государственного контроля (надзора) и муниципального контроля» («Российская газета», № 85, 14.05.2009);

приказом Генеральной прокуратуры Российской Федерации от 27 марта 2009 года № 93 «О реализации Федерального закона от 26.12.2008 № 294-ФЗ «О защите прав юридических лиц и индивидуальных предпринимателей при осуществлении государственного контроля (надзора) и муниципального контроля»;

нормативными правовыми актами Российской Федерации и Брянской области, регулирующими отношения в сфере розничной продажи алкогольной продукции, а также в сфере потребительского рынка и защиты прав потребителей;

локальными актами управления;

настоящим административным регламентом.

С указанными нормативными правовыми актами можно ознакомиться с помощью справочно-правовых систем «Гарант», «Консультант Плюс».

1.4. Предметом лицензионного контроля за розничной продажей алкогольной продукции являются содержащиеся в документах лицензиата сведения о его деятельности, соответствие лицензионным требованиям при осуществлении лицензируемого вида деятельности.

1.5. Права и обязанности должностных лиц при осуществлении лицензионного контроля за розничной продажей алкогольной продукции.

1.5.1. Должностные лица управления при проведении проверки обязаны:

1) своевременно и в полной мере исполнять предоставленные в соответствии с законодательством Российской Федерации полномочия по предупреждению, выявлению и пресечению нарушений обязательных требований и требований, установленных муниципальными правовыми актами;

2) соблюдать законодательство Российской Федерации, права и законные интересы юридического лица, проверка которых проводится;

3) проводить проверку на основании приказа начальника управления, заместителя начальника управления о ее проведении в соответствии с ее назначением;

4) проводить проверку только во время исполнения служебных обязанностей, выездную проверку — только при предъявлении служебных удостоверений, копии приказа начальника управления, заместителя начальника управления и в случае, предусмотренном частью 5 статьи 10 Федерального закона от 26 декабря 2008 года № 294-ФЗ «О защите прав юридических лиц и индивидуальных предпринимателей при осуществлении государственного контроля (надзора) и муниципального контроля»;

5) не препятствовать руководителю, иному должностному лицу или уполномоченному представителю юридического лица, его уполномоченному представителю присутствовать при проведении проверки и давать разъяснения по вопросам, относящимся к предмету проверки;

6) представлять руководителю, иному должностному лицу или уполномоченному представителю юридического лица, его уполномоченному представителю, присутствующим при проведении проверки, информацию и документы, относящиеся к предмету проверки;

7) знакомить руководителя, иное должностное лицо или уполномоченного представителя юридического лица, его уполномоченного представителя с результатами проверки;

8) учитывать при определении мер, принимаемых по фактам выявленных нарушений, соответствие указанных мер тяжести нарушений, их потенциальной опасности для жизни, здоровья людей, для животных, растений, окружающей среды, безопасности государства, для возникновения чрезвычайных ситуаций природного и техногенного характера, а также не допускать необоснованное ограничение прав и законных интересов граждан, в том числе индивидуальных предпринимателей, юридических лиц;

9) доказывать обоснованность своих действий при их обжаловании юридическими лицами в порядке, установленном законодательством Российской Федерации;

10) соблюдать сроки проведения проверки, установленные Федеральным законом;

11) не требовать от юридического лица документы и иные сведения, представление которых не предусмотрено законодательством Российской Федерации;

12) перед началом проведения выездной проверки по просьбе руководителя, иного должностного лица или уполномоченного представителя юридического лица, его уполномоченного представителя ознакомить их с положениями административного регламента (при его наличии), в соответствии с которым проводится проверка;

13) осуществлять запись о проведенной проверке в журнале учета проверок.

1.5.2. Должностные лица управления, осуществляющие лицензионный контроль за розничной продажей алкогольной продукции в порядке, установленном законодательством Российской Федерации, имеют право:

1) запрашивать у организации, индивидуального предпринимателя на основании мотивированного запроса в письменной форме и получать от них информацию и документы, необходимые в ходе проведения проверки;

2) беспрепятственно по предъявлении служебного удостоверения и копии приказа (распоряжения) руководителя (заместителя руководителя) органа государственного контроля (надзора) о назначении проверки посещать объекты и проводить обследование используемых организациями, индивидуальными предпринимателями при осуществлении своей деятельности помещений, зданий, сооружений, технических устройств (автоматических средств измерения и учета концентрации и объема безводного спирта в готовой продукции, объема готовой продукции, автоматических средств измерения и учета объема готовой продукции, технических средств фиксации и передачи информации об объеме производства и оборота этилового спирта, алкогольной и спиртосодержащей продукции в единую государственную автоматизированную информационную систему, специальных технических средств регистрации в автоматическом режиме движения), оборудования, коммуникаций, сырья, вспомогательных материалов, полуфабрикатов и готовой продукции, а также проводить необходимые исследования, испытания, экспертизы, расследования и другие мероприятия по контролю;

3) выдавать организациям, индивидуальным предпринимателям предписания об устранении выявленных нарушений обязательных требований, о проведении мероприятий по предотвращению вреда жизни, здоровью граждан, животным, растениям, окружающей среде, имуществу физических и юридических лиц, государственному или муниципальному имуществу, по обеспечению безопасности государства, предотвращению возникновения чрезвычайных ситуаций природного и техногенного характера;

4) составлять протоколы об административных правонарушениях, рассматривать дела об административных правонарушениях, связанных с нарушением обязательных требований, и принимать меры по предотвращению нарушения обязательных требований;

5) направлять в уполномоченные органы материалы для решения вопросов о возбуждении уголовных дел по признакам преступлений, связанных с нарушением обязательных требований.

1.6. Права и обязанности лиц, в отношении которых осуществляются мероприятия по лицензионному контролю за розничной продажей алкогольной продукции.

Руководитель, иное должностное лицо или уполномоченный представитель юридического лица, его уполномоченный представитель при проведении проверки имеют право:

1) непосредственно присутствовать при проведении проверки, давать объяснения по вопросам, относящимся к предмету проверки;

2) получать от органа, осуществляющего лицензионный контроль за розничной продажей алкогольной продукции, его должностных лиц информацию, которая относится к предмету проверки и представление которой предусмотрено Федеральным законом;

3) знакомиться с результатами проверки и указывать в акте проверки о своем ознакомлении с результатами проверки, согласии или несогласии с ними, а также с отдельными действиями должностных лиц управления, осуществлявших лицензионный контроль за розничной продажей алкогольной продукции;

4) обжаловать действия (бездействие) должностных лиц управления, осуществляющих лицензионный контроль за розничной продажей алкогольной продукции, повлекшие за собой нарушение прав юридического лица при проведении проверки, в административном и (или) судебном порядке в соответствии с законодательством Российской Федерации.

1.7. Описание результатов исполнения государственной функции, а также указание на юридические факты, которыми заканчивается исполнение государственной функции.

1.7.1. Конечным результатом исполнения государственной функции является установление соблюдения организацией лицензионных требований при осуществлении деятельности по розничной продаже алкогольной продукции (далее — требования и условия), выявление и пресечение нарушений путем применения мер, предусмотренных действующим законодательством.

1.7.2. Результатами завершения исполнения государственной функции являются:

составление акта проверки организации;

вынесение предписания;

принятие решения о приостановлении действия лицензии;

принятие решения о возобновлении действия лицензии;

направление в суд заявления об аннулировании лицензии;

направление в уполномоченный Правительством Российской Федерации федеральный орган исполнительной власти заявления об аннулировании лицензии;

направление документов проверок в контрольные и надзорные органы в случае выявления нарушений организациями нормативных правовых актов, контроль за соблюдением которых не входит в компетенцию управления.

II. Требования к порядку исполнения государственной функции

2.1. Порядок информирования об исполнении государственной функции.

2.1.1. Место нахождения управления: 241050, г. Брянск, ул. Горького, д. 58 (телефон для справок: (4832) 66-51-59).

Почтовый адрес: 241050, г. Брянск, ул. Горького, д. 58.

Адрес электронной почты: potrebrinok@ria-link.ru.

Официальный сайт управления: www.alco32.ru.

Адрес федеральной государственной информационной системы «Портал государственных и муниципальных услуг»: www.gosuslugi.ru.

Адрес региональной информационной системы «Портал государственных и муниципальных услуг Брянской области»: pgu.bryanskobl.ru.

2.1.2. Для получения информации о процедуре осуществления государственной функции заинтересованные лица вправе обратиться:

в устной форме лично в управление;

по телефону в управление;

в письменном виде почтой в управление;

через интернет-сайт управления;

с использованием федеральной государственной информационной системы «Портал государственных и муниципальных услуг»;

с использованием региональной информационной системы «Портал государственных и муниципальных услуг Брянской области».

2.1.3. Консультирование уполномоченным органом осуществляется как в устной, так и в письменной форме бесплатно. По требованию заинтересованного лица уполномоченный орган обязан предоставить информацию в письменной форме.

2.1.4. Информирование заинтересованных лиц организуется в индивидуальной и публичной форме.

Информирование проводится устно и письменно.

2.1.5. Индивидуальное устное информирование осуществляется сотрудником управления при обращении заинтересованных лиц за информацией лично и по телефону.

2.1.6. При работе с организациями, обратившимися за получением консультации, должностные лица обязаны воздерживаться от поведения, которое могло бы вызвать сомнение в объективном исполнении государственным гражданским служащим должностных (служебных) обязанностей, а также избегать конфликтных ситуаций, способных нанести ущерб его репутации или авторитету государственного органа.

2.1.7. Сотрудник, осуществляющий индивидуальное устное информирование, должен принять все необходимые меры для дачи полного ответа на поставленные вопросы, в случае необходимости — с привлечением других специалистов. Время ожидания заинтересованного лица при индивидуальном устном информировании не может превышать 20 минут. Индивидуальное устное информирование каждого заинтересованного лица сотрудник осуществляет не более 15 минут.

В случае, если для подготовки ответа требуется продолжительное время, сотрудник, осуществляющий индивидуальное устное информирование, может предложить заинтересованному лицу обратиться за необходимой информацией в письменном виде либо назначить другое удобное для заинтересованного лица время для устного информирования.

Сотрудник, осуществляющий прием и консультирование (по телефону или лично), сняв трубку, должен представиться, назвав фамилию, имя, отчество, должность, наименование отдела управления. При необходимости сотрудник обязан сообщить заинтересованному лицу адрес управления, способ проезда к нему, график работы. Консультирование должно проводиться без больших пауз, лишних слов и эмоций.

2.1.8. Индивидуальное письменное информирование при обращении заинтересованных лиц в управление осуществляется путем почтовых отправлений.

Начальник управления определяет непосредственного исполнителя для подготовки ответа.

Ответ на вопрос дается в простой, четкой и понятной форме с указанием должности лица, подписавшего ответ, а также фамилии, имени, отчества и номера телефона непосредственного исполнителя.

Ответ направляется в письменном виде или по электронной почте (в зависимости от способа доставки ответа, указанного в письменном обращении, или способа обращения заинтересованного лица за информацией).

При индивидуальном письменном консультировании по вопросам сбора и предоставления информации о лицензионном контроле за розничной продажей алкогольной продукции ответ направляется заинтересованному лицу в течение 30 дней со дня регистрации обращения.

2.1.9. Публичное устное информирование осуществляется с привлечением радио, телевидения и предназначено для неопределенного круга лиц.

2.1.10. Публичное письменное информирование осуществляется путем публикации информационных материалов в СМИ либо размещения на официальном интернет-сайте управления.

2.1.11. Центральный вход в здание управления, осуществляющего государственную функцию, должен быть оборудован информационной табличкой (вывеской), содержащей сведения о наименовании, местонахождении, режиме работы.

2.1.12. Одним специалистом ведется прием только одного посетителя. Одновременное консультирование и (или) прием двух или более посетителей не допускается.

Продолжительность приема у специалиста, исполняющего государственную функцию, не должна превышать 15 минут.

2.2. Управление осуществляет лицензионный контроль организаций, осуществляющих розничную продажу алкогольной продукции, на безвозмездной основе.

2.3. Срок проведения проверки в отношении лицензиатов составляет не более чем 20 рабочих дней с даты начала ее проведения. Указанный срок продлевается в случае необходимости проведения связанных с оценкой результатов проверок экспертиз, исследований, испытаний, расследований, осуществления перевода на русский язык документов, представленных на иностранном языке проверяемым лицом, и других необходимых мероприятий (в том числе в отношении контрагентов лицензиата), без которых невозможно оценить соответствие деятельности проверяемого лица обязательным требованиям. При этом общий срок проведения проверки не может превышать сорок рабочих дней.

III. Состав, последовательность и сроки выполнения административных процедур, требования к порядку их выполнения, в том числе особенности выполнения административных процедур в электронной форме

3.1. Исполнение государственной функции по проведению проверок деятельности организаций включает в себя следующие административные процедуры:

планирование проверок;

подготовка к проведению проверки;

осуществление проверки;

проведение плановой проверки;

проведение внеплановой проверки;

проведение документарной проверки;

проведение выездной проверки;

оформление результатов проверки;

принятие по результатам проверки мер, предусмотренных законодательством Российской Федерации;

обеспечение производства по делам об административных правонарушениях;

решения, принимаемые по результатам проверки.

3.2. Планирование проверок

3.2.1. Ежегодный план проверок формируется управлением в срок до 1 сентября года, предшествующего году проведения плановых проверок.

Сформированный ежегодный план проведения плановых проверок утверждается начальником управления.

Плановая проверка лицензиата проводится в соответствии с ежегодным планом проведения плановых проверок, разработанным в установленном порядке и утвержденным лицензирующим органом.

3.2.2. В ежегодном плане проверок указываются следующие сведения:

наименования юридических лиц (их филиалов, представительств, обособленных структурных подразделений), деятельность которых подлежит плановым проверкам, места нахождения юридических лиц (их филиалов, представительств, обособленных структурных подразделений) и места фактического осуществления их деятельности;

цель и основание проведения плановой проверки;

дата начала и сроки проведения плановой проверки;

наименование органа государственного контроля, осуществляющего конкретную плановую проверку. При проведении плановой проверки органами государственного контроля совместно указываются наименования всех участвующих в такой проверке органов.

3.2.3. Ежегодный план проверок управления составляется с учетом согласования проведения совместных проверок с органами государственного контроля (надзора).

3.2.4. При планировании проверок в случае необходимости направляются запросы в налоговые органы о принадлежности организаций, в отношении которых планируется проверка, к определенной категории субъектов предпринимательства.

3.2.5. Основаниями для включения плановой проверки лицензиата в ежегодный план проведения плановых проверок являются:

1) истечение одного года со дня принятия решения о выдаче лицензии или переоформлении лицензии;

2) истечение трех лет со дня окончания последней плановой проверки лицензиата.

3.2.6. В срок до 1 сентября года, предшествующего году проведения плановых проверок, управление направляет проект ежегодного плана проверок в прокуратуру Брянской области для согласования.

3.2.7. Утвержденный начальником управления ежегодный план проведения плановых проверок доводится до сведения заинтересованных лиц посредством его размещения на официальном сайте управления в сети Интернет.

Сотрудник управления, поддерживающий работу сайта, размещает ежегодный план проведения плановых проверок на сайте управления в срок до 20 декабря года, предшествующего году проведения плановых проверок.

Результат процедуры: ежегодный план проведения плановых проверок.

3.3. Подготовка к проведению проверки

3.3.1. Проверки в соответствии с утвержденным ежегодным планом проведения плановых проверок юридических лиц проводятся на основании приказа о проведении проверки организации, подписанного начальником управления или его заместителем.

Приказ о проведении проверки оформляется на бланке установленной формы, утвержденной внутренним приказом управления.

Основанием для подготовки проектов приказов на проведение плановых проверок является ежегодный план.

Подготовка проектов приказов на проведение плановых проверок осуществляется ежемесячно, до 20 числа месяца, предшествующего проведению проверки.

Результат процедуры: приказ о проведении проверки, подписанный начальником управления либо его заместителем.

3.3.2. После подписания приказа о проведении проверки в зависимости от цели, предмета и объема проверки должностные лица, уполномоченные на проведение проверки, осуществляют следующие мероприятия:

анализ сведений и информации в отношении организации, деятельность которой подлежит проверке, имеющихся в информационной базе данных управления (в том числе итоги предыдущей проверки, исполнение ранее выданных предписаний);

анализ документов лицензионного дела юридического лица, имеющего лицензию на розничную продажу алкогольной продукции;

анализ данных деклараций, сведений, представленных организацией в управление.

3.3.3. Должностные лица, уполномоченные на проведение проверки, изучают необходимые нормативные акты и иную документацию, используемые при проведении проверки.

Процедуры, устанавливаемые пунктами 3.3.2, 3.3.3 настоящего административного регламента, осуществляются в течение двух рабочих дней после подписания приказа.

3.3.4. До начала проверки должностное лицо управления, уполномоченное на проведение проверки, заносит сведения, указанные в приказе (номер приказа, дата проведения проверки, адрес и наименование организации, в отношении которой будет проведена проверка, должность, фамилия, инициалы должностного лица, уполномоченного на проведение проверки), в информационную базу данных управления.

3.3.5. Должностное лицо, уполномоченное на проведение проверки, осуществляет подготовку приказа о предстоящей проверке. Приказ подписывается начальником управления или его заместителем. Копия приказа о проведении проверки направляется организации заказным почтовым отправлением с уведомлением о вручении или иным доступным способом.

О проведении плановой проверки юридическое лицо уведомляется управлением не позднее чем в течение трех рабочих дней до начала ее проведения.

Уведомление о проведении внеплановой проверки юридическому лицу направляется по адресу электронной почты, по которому лицензирующий орган осуществляет переписку, направление решений, извещений, уведомлений с использованием электронной подписи, и (или) непосредственно предъявляется в момент начала ее проведения в форме соответствующего приказа начальника или заместителя начальника управления.

В приказе о проведении проверки указывается перечень документов, представление которых юридическим лицом необходимо для достижения целей и задач проведения проверки.

Результат процедуры: приказ о проведении проверки и копия приказа о проведении проверки, направленная организации.

3.4. Осуществление проверки

3.4.1. Проверка организации, осуществляющей деятельность по розничной продаже алкогольной продукции, может проводиться только указанным в приказе должностным лицом (должностными лицами) управления.

3.4.2. Заверенная в установленном порядке копия приказа вручается под роспись руководителю либо иному должностному лицу или уполномоченному представителю юридического лица должностным лицом, проводящим проверку, одновременно с предъявлением служебного удостоверения.

Мероприятия, установленные настоящим пунктом, осуществляются непосредственно в момент начала проведения проверки.

3.4.3. По просьбе руководителя либо иного должностного лица или уполномоченного представителя юридического лица должностное лицо, уполномоченное на проведение проверки, обязано ознакомить подлежащих проверке лиц с настоящим административным регламентом.

3.4.4. Продолжительность проверки деятельности организации не должна превышать 20 рабочих дней.

3.4.5. В случае необходимости проведения сложных и (или) длительных исследований, испытаний, специальных экспертиз и расследований должностное лицо, проводящее проверку, направляет служебную записку начальнику управления или его заместителю с мотивированным предложением о продлении срока проведения проверки, приложением проекта соответствующего приказа.

При этом общий срок проведения проверки не может превышать 40 рабочих дней.

Проверка может быть завершена раньше срока, указанного в приказе.

3.4.6. При проведении проверки должностные лица управления, уполномоченные на проведение проверки, не вправе:

проверять деятельность организаций по вопросам, не относящимся к полномочиям управления;

осуществлять плановую или внеплановую выездную проверку в случае отсутствия при ее проведении руководителя либо иного должностного лица или уполномоченного представителя юридического лица, за исключением случаев причинения вреда жизни и здоровью граждан;

требовать представления документов, информации, образцов продукции, если они не являются объектами проверки или не относятся к предмету проверки, а также изымать оригиналы таких документов;

отбирать образцы продукции для проведения их исследований, испытаний, измерений без оформления протоколов о взятии проб и образцов;

распространять информацию, полученную в результате проведения проверки и составляющую государственную, коммерческую, служебную, иную охраняемую законом тайну, за исключением случаев, предусмотренных законодательством Российской Федерации;

превышать установленные сроки проведения проверки;

осуществлять выдачу организациям предписаний или предложений о проведении за их счет мероприятий по контролю.

3.4.7. После завершения проверки должностное лицо, уполномоченное на проведение проверки, осуществляет в журнале учета проверок организации соответствующую запись о проведенной проверке.

Результат процедуры: проведенная проверка организации, осуществляющей деятельность по розничной продаже алкогольной продукции.

3.4.8. Для фиксации информации, получаемой в ходе проведения выездных проверок, могут осуществляться звукозапись, фото- и видеосъемка.

3.5. Проведение плановой проверки

3.5.1. Плановая проверка лицензиата проводится в соответствии с ежегодным планом проведения плановых проверок, разработанным в установленном порядке и утвержденным начальником управления.

3.5.2. Плановая проверка проводится в форме документарной и выездной проверки.

3.5.3. Предметом указанных в пункте 3.5.2 проверок лицензиата являются содержащиеся в документах лицензиата сведения о его деятельности, соответствии лицензионным требованиям используемых при осуществлении лицензируемого вида деятельности помещений, зданий, сооружений и иных объектов, принимаемые лицензиатом меры по соблюдению лицензионных требований.

3.5.4. В зависимости от цели и объема проверки должностные лица, уполномоченные на проведение проверки, в пределах своей компетенции в ходе проверки осуществляют следующие мероприятия:

визуальный осмотр торговых, складских и иных помещений, занимаемых организацией;

визуальный осмотр алкогольной (спиртосодержащей) продукции на соответствие обязательным требованиям, в том числе проверка соответствия маркировки установленным требованиям;

отбор образцов (проб) продукции для проведения испытаний;

идентификация информации, нанесенной на алкогольную (спиртосодержащую) продукцию, с информацией в представленных на нее товаросопроводительных документах;

проверка информации о подтверждении соответствия алкогольной (спиртосодержащей) продукции установленным требованиям (сертификат или декларация о соответствии);

проверка документов, удостоверяющих легальность производства и оборота алкогольной (спиртосодержащей) продукции.

Процедуры, устанавливаемые пунктами 3.5.1—3.5.4. настоящего административного регламента, осуществляются в течение срока, определенного для конкретной проверки.

3.6. Проведение внеплановой проверки

3.6.1. Внеплановая проверка проводится в форме документарной и (или) выездной проверки.

Предметом внеплановой проверки являются содержащиеся в документах лицензиата сведения о его деятельности, соответствии лицензионным требованиям используемых при осуществлении лицензируемого вида деятельности помещений, сооружений и иных объектов, принимаемые лицензиатом меры по соблюдению лицензионных требований, исполнению предписаний об устранении выявленных нарушений лицензионных требований.

3.6.2. Внеплановая выездная проверка лицензиата проводится по следующим основаниям:

1) истечение срока исполнения лицензиатом ранее выданного управлением предписания об устранении выявленного нарушения лицензионных требований;

2) поступление в управление обращений, заявлений граждан, в том числе индивидуальных предпринимателей, юридических лиц, информации от органов государственной власти, органов местного самоуправления, средств массовой информации о фактах нарушений лицензиатом лицензионных требований;

3) истечение срока, на который было приостановлено действие лицензии в соответствии с пунктом 1 статьи 20 Федерального закона;

4) выявление фактов нарушения лицензионных требований в результате анализа информации, содержащейся в единой государственной автоматизированной информационной системе, других информационных системах, деклараций об объеме производства, оборота и (или) использования этилового спирта, алкогольной и спиртосодержащей продукции;

5) наличие приказа, изданного начальником управления в соответствии с поручением Президента Российской Федерации, Правительства Российской Федерации или на основании требования прокурора о проведении внеплановой проверки в рамках надзора за исполнением законов по поступившим в органы прокуратуры материалам и обращениям.

Внеплановая выездная проверка проводится управлением по основанию, указанному в подпункте 2 пункта 10 статьи 23.2 Федерального закона, после согласования в установленном порядке с органом прокуратуры по месту осуществления лицензируемого вида деятельности. Внеплановая выездная проверка по основанию, указанному в подпункте 4 пункта 10 статьи 23.2 Федерального закона, может быть проведена управлением незамедлительно с извещением органа прокуратуры в порядке, установленном частью 12 статьи 10 Федерального закона от 26 декабря 2008 года № 294-ФЗ «О защите прав юридических лиц и индивидуальных предпринимателей при осуществлении государственного контроля (надзора) и муниципального контроля».

3.6.3. В день подписания приказа о проведении внеплановой выездной проверки заявление о согласовании проверки направляется в орган прокуратуры по месту осуществления деятельности организации.

В день подписания приказа начальником управления, заместителем начальника управления о проведении внеплановой выездной проверки юридического лица в целях согласования ее проведения управление представляет либо направляет заказным почтовым отправлением с уведомлением о вручении или в форме электронного документа, подписанного электронной цифровой подписью, в орган прокуратуры по месту осуществления деятельности юридического лица заявление о согласовании проведения внеплановой выездной проверки. К этому заявлению прилагаются копия приказа начальника управления, заместителя начальника управления о проведении внеплановой выездной проверки и документы, которые содержат сведения, послужившие основанием ее проведения.

3.6.4. Процедура, устанавливаемая пунктом 3.6.3 административного регламента, осуществляется в течение одного рабочего дня.

3.6.5. О проведении внеплановой выездной проверки по выполнению ранее выданного предписания юридическое лицо уведомляется не менее чем за 24 часа до начала ее проведения любым доступным способом.

3.6.6. Для фиксации информации, получаемой в ходе проведения выездных проверок, могут осуществляться звукозапись, фото- и видеосъемка.

3.7. Проведение документарной проверки

3.7.1. В ходе проведения документарной проверки (как плановой, так и внеплановой) должностное лицо, уполномоченное на проведение проверки, анализирует сведения, содержащиеся в документах организаций, устанавливающих их организационно-правовую форму, права и обязанности, документы, используемые при осуществлении их деятельности и связанные с исполнением ими обязательных требований, исполнением предписаний управления.

3.7.2. В случае, если достоверность сведений, содержащихся в документах, имеющихся в приказе управления, вызывает обоснованное сомнение либо эти сведения не позволяют оценить исполнение организацией обязательных требований, должностное лицо, уполномоченное на проведение проверки, направляет в адрес организации мотивированный запрос с требованием представить необходимые для рассмотрения в ходе проведения проверки документы.

Запрос подписывается начальником управления или его заместителем. К запросу прилагается заверенная печатью копия приказа о проведении документарной проверки.

Процедура, устанавливаемая настоящим пунктом, осуществляется в течение срока, определенного для конкретной организации в зависимости от принадлежности ее к определенной категории.

3.7.3. В течение десяти рабочих дней со дня получения запроса организация обязана направить в управление указанные в нем документы.

3.7.4. Если в ходе документарной проверки выявлены ошибки и (или) противоречия в представленных организацией документах либо несоответствие сведений, содержащихся в этих документах, сведениям, содержащимся в имеющихся в управлении документах и (или) полученным в ходе осуществления государственного контроля, должностное лицо, уполномоченное на проведение проверки, готовит и направляет в адрес организации письмо, подписанное начальником управления или его заместителем, с требованием представить в течение десяти рабочих дней необходимые пояснения в письменной форме.

3.7.5. Должностное лицо, уполномоченное на проведение документарной проверки, обязано рассмотреть представленные руководителем или иным должностным лицом юридического лица пояснения и документы, подтверждающие достоверность ранее представленных документов. В случае, если после рассмотрения представленных пояснений и документов либо при отсутствии пояснений будут установлены признаки нарушения обязательных требований, должностное лицо, осуществляющее документарную проверку, вправе провести выездную проверку.

3.8. Проведение выездной проверки

3.8.1. Выездная проверка (как плановая, так и внеплановая) проводится по месту нахождения юридического лица и (или) по месту фактического осуществления деятельности по розничной продаже алкогольной продукции.

3.8.2. Выездная проверка проводится в случае, если при документарной проверке не представляется возможным оценить соответствие деятельности организации обязательным требованиям и условиям без проведения соответствующего мероприятия по контролю.

3.8.3. Выездная проверка начинается с предъявления служебного удостоверения специалистами управления, обязательного ознакомления руководителя или иного должностного лица юридического лица, его уполномоченного представителя с приказом начальника, заместителя начальника управления о назначении выездной проверки и с полномочиями проводящих выездную проверку лиц, а также с целями, задачами, основаниями проведения выездной проверки, видами и объемом мероприятий по контролю, составом экспертов, представителями экспертных организаций, привлекаемых к выездной проверке, со сроками и условиями ее проведения.

3.8.4. Заверенный печатью приказ о проведении выездной проверки вручается должностным лицом управления, проводящим проверку, под роспись руководителю, иному должностному лицу или уполномоченному представителю юридического лица.

3.8.5. Юридические лица, их руководители, иные должностные лица или уполномоченные представители юридических лиц, допустившие нарушение Федерального закона, необоснованно препятствующие проведению проверок, уклоняющиеся от проведения проверок и (или) не исполняющие в установленный срок предписаний органов государственного контроля (надзора) об устранении выявленных нарушений обязательных требований, несут ответственность в соответствии с законодательством Российской Федерации:

3.9. Оформление результатов проверки

Подготовка акта проверки, ознакомление с ним организации.

3.9.1. По результатам проверки должностными лицами органа управления, проводящими проверку, составляется акт по установленной форме в двух экземплярах.

3.9.2. Акт проверки оформляется непосредственно после завершения проверки. В случае, если для составления акта проверки необходимо получить заключения по результатам проведенных исследований, испытаний, специальных расследований, экспертиз, акт проверки составляется в срок, не превышающий трех рабочих дней после завершения мероприятий по контролю и вручается руководителю, иному должностному лицу или уполномоченному представителю юридического лица под расписку либо направляется заказным почтовым отправлением с уведомлением о вручении, которое приобщается к экземпляру акта проверки, хранящемуся в деле управления.

3.9.3. Последовательность действий по оформлению акта проверки:

написание акта проверки;

подписание акта проверки;

вручение акта проверки руководителю либо иному должностному лицу или уполномоченному представителю юридического лица для ознакомления и подписания.

3.9.4. Акт проверки включает в себя:

1) дату, время и место составления акта проверки;

2) наименование органа, уполномоченного на проведение проверки;

3) дату и номер приказа начальника управления, заместителя начальника управления о проведении проверки;

4) фамилии, имена, отчества и должности должностных лиц, проводивших проверку;

5) наименование проверяемого юридического лица, фамилию, имя, отчество и должность руководителя, иного должностного лица или уполномоченного представителя юридического лица, присутствовавших при проведении проверки;

6) дату, время, продолжительность и место проведения проверки;

7) сведения о результатах проверки, в том числе о выявленных нарушениях обязательных требований и требований, установленных правовыми актами, об их характере и о лицах, допустивших указанные нарушения;

8) сведения об ознакомлении или отказе в ознакомлении с актом проверки руководителя, иного должностного лица или уполномоченного представителя юридического лица, присутствовавших при проведении проверки, о наличии их подписей или об отказе от совершения подписи, а также сведения о внесении в журнал учета проверок записи о проведенной проверке либо о невозможности внесения такой записи в связи с отсутствием у юридического лица указанного журнала;

9) подписи должностного лица или должностных лиц, проводивших проверку.

3.9.5. К акту проверки прилагаются протоколы отбора образцов продукции, проб обследования объектов окружающей среды и объектов производственной среды, протоколы или заключения проведенных исследований, испытаний и экспертиз, объяснения работников юридического лица, работников индивидуального предпринимателя, на которых возлагается ответственность за нарушение обязательных требований или требований, установленных муниципальными правовыми актами, предписания об устранении выявленных нарушений и иные связанные с результатами проверки документы или их копии.

3.9.6. По каждому выявленному факту нарушения законодательства в акте проверки должны быть четко изложены:

вид нарушения, способ и иные обстоятельства его совершения;

квалификация совершенного нарушения со ссылками на соответствующие нормы законодательных и иных нормативных правовых актов, которые нарушены.

Содержащиеся в акте формулировки должны исключать возможность двоякого толкования. Изложение должно быть кратким, четким, ясным, последовательным и по возможности доступным для лиц, не имеющих специальных познаний.

3.9.7. Акт проверки составляется и в том случае, если нарушения в ходе проверки не установлены.

3.9.8. В акте проверки не допускаются подчистки и иные исправления, за исключением исправлений, оговоренных и заверенных подписями должностного лица, уполномоченного на проведение проверки, и представителя проверяемой организации.

3.9.9. Должностное лицо, уполномоченное на проведение проверки, вручает один экземпляр акта проверки с копиями приложений руководителю юридического лица либо иному должностному лицу или уполномоченному представителю юридического лица под роспись.

В случае отсутствия руководителя юридического лица либо иного должностного лица или уполномоченного представителя юридического лица, а также в случае отказа проверяемого лица дать расписку об ознакомлении либо об отказе в ознакомлении с актом проверки указанный акт направляется в адрес организации не позднее одного рабочего дня после его составления заказным почтовым отправлением с уведомлением о вручении, которое приобщается к экземпляру акта проверки, остающемуся в управлении.

3.9.10. Акт проверки с прилагаемыми к нему документами представляется специалистом, осуществившим проверку, начальнику отдела контроля за оборотом алкогольной и спиртосодержащей продукции управления. На последней странице акта проверки начальник отдела ставит отметку «Материалы приняты», дату, подпись, проверяет наличие сведений о проведенной проверке в разделе «Проверки» информационной базы данных управления и информирует руководство управления о результатах проверки.

Действия, установленные настоящим пунктом, осуществляются в срок не позднее одного рабочего дня после оформления акта проверки.

3.9.11. В случае, если для проведения внеплановой выездной проверки требуется согласование ее проведения с органом прокуратуры, копия акта проверки направляется в орган прокуратуры, которым принято решение о согласовании проведения проверки, в течение пяти рабочих дней со дня составления акта проверки.

3.9.12. Организация, проверка которой проводилась, в случае несогласия с фактами, выводами, предложениями, изложенными в акте проверки, либо с выданным решением об устранении выявленных нарушений в течение пятнадцати дней с даты получения акта проверки вправе представить в управление в письменной форме возражения в отношении указанных документов в целом или их отдельные положения. При этом организация вправе приложить документы, подтверждающие обоснованность таких возражений, или их заверенные копии либо в согласованный срок передать их в управление.

3.9.13. Результаты проверки, содержащие информацию, составляющую государственную, коммерческую, служебную, иную тайну, оформляются с соблюдением требований, предусмотренных законодательством Российской Федерации.

Результат процедуры: оформленный акт проверки и приложения к нему (при наличии).

3.10. Принятие по результатам проверки мер, предусмотренных законодательством Российской Федерации

Обеспечение производства по делам об административных правонарушениях.

3.10.1. В случае выявления в ходе проверки фактов, указывающих на события административного правонарушения, предусмотренные статьей 6.14, частями 3 и 4 статьи 14.1, статьей 14.6, частями 1 и 2 статьи 14.16, частями 1, 3 и 4 статьи 14.17, статьями 14.18, 15.12, 15.13, частью 1 статьи 19.4, частью 1 статьи 19.5, статьями 19.6, 19.7, частями 2 и 3 статьи 19.20 Кодекса Российской Федерации об административных правонарушениях, должностное лицо, уполномоченное на составление протокола об административном правонарушении, в пределах своих полномочий применяет меры обеспечения производства по делу об административном правонарушении в порядке, предусмотренном КоАП РФ.

3.10.2. Дело об административном правонарушении может быть возбуждено должностным лицом, уполномоченным составлять протоколы об административных правонарушениях, только при наличии достаточных данных, указывающих на наличие события административного правонарушения.

3.10.3. Перечень должностных лиц, уполномоченных на составление административных материалов, устанавливается приказом управления.

3.10.4. Дело об административном правонарушении считается возбужденным с момента:

1) составления протокола осмотра места совершения административного правонарушения;

2) составления первого протокола о применении мер обеспечения производства по делу об административном правонарушении, предусмотренных статьей 27.1 КоАП РФ;

3) составления протокола об административном правонарушении или вынесения прокурором постановления о возбуждении дела об административном правонарушении;

4) вынесения определения о возбуждении дела об административном правонарушении при необходимости проведения административного расследования, предусмотренного статьей 28.7 КоАП РФ.

3.10.5. Протокол об административном правонарушении составляется немедленно после выявления совершения административного правонарушения.

В случае отсутствия должностного лица организации или его законного представителя в момент обнаружения административного правонарушения либо отсутствия сведений, необходимых для составления протокола об административном правонарушении, должностное лицо или его законный представитель, уполномоченный представлять организацию, уведомляется о месте и времени составления протокола, для чего ему вручается либо направляется уведомление о вызове. В этом случае и (или) если требуется дополнительное выяснение обстоятельств дела либо данных о физическом лице или сведений о юридическом лице, в отношении которых возбуждается дело об административном правонарушении, протокол об административном правонарушении составляется в течение двух суток с момента выявления административного правонарушения.

Уведомление направляется лицу или организации, в отношении которых возбуждено производство по делу:

заказным письмом с уведомлением о вручении;

вручается физическому лицу или законному представителю юридического лица, в отношении которых возбуждено производство по делу, под расписку;

по факсимильной связи;

телефонограммой;

иным способом, позволяющим зафиксировать факт его получения и обеспечить соблюдение сроков составления протокола об административном правонарушении.

При этом почтовые или иные документы, свидетельствующие о получении уведомления, приобщаются к материалам дела.

3.10.6. В случаях, если после выявления административного правонарушения осуществляются экспертиза или иные процессуальные действия, требующие значительных временных затрат, проводится административное расследование. Протокол об административном правонарушении составляется по окончании расследования. Срок проведения административного расследования не может превышать один месяц с момента возбуждения дела об административном правонарушении. В исключительных случаях указанный срок по письменному ходатайству должностного лица, в производстве которого находится дело, может быть продлен решением руководителя управления или его заместителя на срок не более одного месяца.

3.10.7. При составлении протокола об административном правонарушении законному представителю юридического лица, в отношении которого возбуждено дело об административном правонарушении, а также иным участникам производства по делу разъясняются их права и обязанности, предусмотренные КоАП РФ, о чем делается запись в протоколе.

3.10.8. Физическому лицу или законному представителю юридического лица, в отношении которого возбуждено дело об административном правонарушении, должна быть предоставлена возможность ознакомления с протоколом и материалами об административном правонарушении. Указанное лицо вправе представить объяснения и замечания по содержанию протокола, которые прилагаются к протоколу.

3.10.9. При составлении протокола об административном правонарушении физическому лицу или законному представителю юридического лица, в отношении которых возбуждено дело об административном правонарушении, а также иным участникам производства по делу разъясняются их права и обязанности, предусмотренные КоАП РФ, о чем делается запись в протоколе.

3.10.10. Законному представителю физического лица либо юридического лица, в отношении которого возбуждено дело об административном правонарушении, должна быть предоставлена возможность ознакомления с протоколом об административном правонарушении. Указанные лица вправе представить объяснения и замечания по содержанию протокола, которые прилагаются к протоколу.

3.10.11. В случае неявки физического лица, законного представителя физического лица или законного представителя юридического лица, в отношении которых ведется производство по делу об административном правонарушении, если они извещены в установленном порядке, протокол об административном правонарушении составляется в их отсутствие. Копия протокола об административном правонарушении направляется лицу, в отношении которого он составлен, в течение трех дней со дня составления указанного протокола.

3.10.12. Протокол об административном правонарушении подписывается должностным лицом, его составившим, физическим лицом либо законным представителем юридического лица, в отношении которых возбуждено дело об административном правонарушении. В случае отказа указанных лиц от подписания протокола, а также в случаях, предусмотренных пунктом 3.10.11 настоящего административного регламента, в нем делается соответствующая запись.

3.10.13. Законному представителю физического либо юридического лица, в отношении которых возбуждено дело об административном правонарушении, вручается под расписку копия протокола об административном правонарушении.

3.10.14. В случае направления для рассмотрения административных материалов в Арбитражный суд Брянской области сотрудник отдела контроля, составивший протокол, передает их на следующий день после составления протокола специалисту по правовой работе для оформления искового заявления и направления в суд.

При направлении материалов для рассмотрения в иные суды и органы подготовку и направление по подведомственности осуществляет сотрудник, составивший протокол. До направления в суды и иные органы для рассмотрения и принятия мер административные материалы проходят экспертизу специалиста по правовой работе.

3.10.15. В случае составления протокола об административном правонарушении неправомочным лицом, неправильного составления протокола и оформления других материалов дела либо неполноты представленных в суд материалов, которая не может быть восполнена при судебном рассмотрении дела, недостатки протокола и других материалов дела об административном правонарушении устраняются в срок не более трех суток со дня их поступления (получения) от судьи, рассматривающего дело об административном правонарушении. Материалы дела об административном правонарушении с внесенными в них изменениями и дополнениями возвращаются указанному судье в течение суток со дня устранения соответствующих недостатков.

3.10.16. Поводами к возбуждению дела об административном правонарушении являются:

1) непосредственное обнаружение должностными лицами, уполномоченными составлять протоколы об административных правонарушениях, достаточных данных, указывающих на наличие события административного правонарушения;

2) поступившие из правоохранительных органов, а также из других государственных органов, органов местного самоуправления, от общественных объединений материалы, содержащие данные, указывающие на наличие события административного правонарушения;

3) сообщения и заявления физических и юридических лиц, а также сообщения в средствах массовой информации, содержащие данные, указывающие на наличие события административного правонарушения.

Начальником управления по представлению начальника отдела контроля за оборотом алкогольной и спиртосодержащей продукции принимается решение о передаче материалов проверки и материалов дел об административном правонарушении по подведомственности для решения вопроса о рассмотрении материалов в рамках производства по делу об административном правонарушении.

3.10.17. Производство по делу об административном правонарушении не может быть начато, а начатое производство подлежит прекращению при наличии хотя бы одного из следующих обстоятельств:

1) отсутствие события административного правонарушения;

2) отсутствие состава административного правонарушения, в том числе недостижение физическим лицом на момент совершения противоправных действии (бездействия) возраста, предусмотренного для привлечения к административной ответственности, или невменяемость физического лица, совершившего противоправные действия (бездействие);

3) издание акта амнистии, если такой акт устраняет применение административного наказания;

4) отмена закона, установившего административную ответственность;

5) истечение сроков давности привлечения к административной ответственности;

6) наличие по одному и тому же факту совершения противоправных действий (бездействия) лицом, в отношении которого ведется производство по делу об административном правонарушении, постановления о назначении административного наказания, либо постановления о прекращении производства по делу об административном правонарушении, либо постановления о возбуждении уголовного дела.

Должностное лицо, в производстве которого находится дело об административном правонарушении, выносит постановление о прекращении производства по делу об административном правонарушении с соблюдением требований, предусмотренных статьей 29.10 КоАП РФ.

Результат процедуры: составленные материалы дел об административном правонарушении, направленные на рассмотрение по подведомственности.

3.11. Решения, принимаемые по результатам проверки

3.11.1. По результатам проверки управлением принимаются следующие решения:

вынесение предписания;

принятие решения о приостановлении действия лицензии;

принятие решения о возобновлении действия лицензии;

направление в суд заявления об аннулировании лицензии;

направление в уполномоченный Правительством Российской Федерации федеральный орган исполнительной власти заявления об аннулировании лицензии.

3.11.2. Решение оформляется на бланке управления. В нем содержатся сведения о выявленных в результате проверки нарушениях и при необходимости устанавливается срок их устранения.

Решение визируется специалистом, подготовившим его, начальником отдела контроля за оборотом алкогольной и спиртосодержащей продукции, заместителем начальника управления — начальником отдела лицензирования и декларирования и подписывается начальником управления.

Решение регистрируется делопроизводителем управления в журнале решений управления и направляется организации заказным письмом с уведомлением о вручении в течение трех рабочих дней со дня подписания (далее — установленный порядок).

Результат процедуры: принятое по результатам проверки решение.

3.11.3. Предписание об устранении выявленных нарушений обязательных требований

В случае выявления при проведении проверки нарушений организацией обязательных требований специалист отдела выносит предписание юридическому лицу об устранении выявленных нарушений с указанием сроков их устранения и (или) о проведении мероприятий по предотвращению причинения вреда жизни, здоровью людей, животным, растениям, окружающей среде, безопасности государства, имуществу физических и юридических лиц, государственному или муниципальному имуществу, предупреждению возникновения чрезвычайных ситуаций природного и техногенного характера, а также других мероприятий, предусмотренных федеральными законами.

Предписание с иными, связанными с результатами проверки документами или их копиями прилагается к акту проверки.

3.11.4. Решение о приостановлении действия лицензии

3.11.4.1. Действие лицензии приостанавливается при выявлении нарушений лицензионных требований, являющихся основанием для приостановления действия лицензии на розничную продажу алкогольной продукции в соответствии с действующим законодательством.

Действие лицензии на розничную продажу алкогольной продукции приостанавливается решением управления на основании материалов, представленных органами, осуществляющими контроль и надзор за соблюдением законодательства в сфере государственного регулирования производства и оборота этилового спирта, алкогольной и спиртосодержащей продукции, а также по инициативе управления в пределах его компетенции в следующих случаях:

невыполнение организацией предписаний лицензирующего органа об устранении нарушений условий действия лицензии;

непредставление в установленный срок заявления о переоформлении лицензии;

оборот этилового спирта, алкогольной и спиртосодержащей продукции с нарушением требований, предусмотренных статьей 10.2 Федерального закона;

выявление нарушения, являющегося основанием для аннулирования лицензии.

Действие лицензии приостанавливается на срок, необходимый для устранения выявленных нарушений, но не превышающий шести месяцев, за исключением случая приостановления действия лицензии в связи с выявлением нарушения, являющегося основанием для аннулирования лицензии. В случае выявления нарушения, являющегося основанием для аннулирования лицензии, действие лицензии приостанавливается до дня вступления в законную силу принятого судом либо уполномоченным Правительством Российской Федерации федеральным органом исполнительной власти решения об аннулировании лицензии или об отказе в ее аннулировании.

3.11.4.2. Приостановление действия лицензии оформляется решением управления, в котором устанавливается срок, необходимый для устранения нарушений. Решение визируется специалистом, подготовившим его, начальником отдела контроля за оборотом алкогольной и спиртосодержащей продукции, заместителем начальника управления — начальником отдела лицензирования и декларирования и подписывается начальником управления. Решение после подписания начальником управления регистрируется делопроизводителем в журнале решений управления.

Лицензирующий орган в срок не более чем 14 дней со дня принятия решения о приостановлении действия лицензии осуществляет снятие остатков готовой продукции в целях исключения реализации.

Решение о приостановлении действия лицензии направляется в организацию в установленном порядке.

3.11.4.3. В целях предупреждения и пресечения правонарушения, выражающегося в реализации алкогольной продукции в момент приостановления действия лицензии, о принятом решении управлением информируются органы внутренних дел. Информация направляется простым письмом.

3.11.4.4. Неустранение в установленный срок обстоятельств, повлекших за собой приостановление действия лицензии, является основанием для аннулирования лицензии в судебном порядке.

3.11.5. Решение о направлении в суд заявления об аннулировании лицензии

В случае выявления нарушений организацией лицензионных требований, являющихся в соответствии с действующим законодательством основанием для аннулирования действия лицензии на розничную продажу алкогольной продукции, специалист управления подготавливает решение о направлении в суд заявления об аннулировании лицензии.

Решение визируется специалистом отдела, подготовившим его, начальником отдела контроля за оборотом алкогольной и спиртосодержащей продукции, заместителем начальника управления — начальником отдела лицензирования и декларирования и подписывается начальником управления.

Решение после подписания начальником управления регистрируется делопроизводителем в журнале решений управления.

Решение направляется в организацию в установленном порядке.

Специалист управления осуществляет подготовку в суд заявления об аннулировании лицензии. При необходимости осуществляет подготовку решения о приостановлении действия лицензии до вступления в силу решения суда.

Заявление об аннулировании лицензии подписывается начальником управления, регистрируется в журнале исходящих писем управления лицом, ответственным за ведение журнала, и направляется:

а) в организации заказным письмом с уведомлением о вручении;

б) в арбитражный суд заказным письмом с уведомлением о вручении либо доставляется нарочным.

В срок не более чем 14 дней со дня вступления в законную силу принятого судом решения об аннулировании лицензии лицензирующий орган осуществляет снятие остатков готовой продукции в целях недопущения реализации алкогольной и спиртосодержащей продукции.

3.11.6. Возобновление действия лицензии

После получения от организации заявления об устранении обстоятельств, повлекших за собой приостановление действия лицензии, управление в течение 14 дней обязано принять решение о возобновлении действия лицензии или об отказе в возобновлении ее действия и обращении в суд с заявлением об аннулировании лицензии.

Начальник отдела контроля за оборотом алкогольной и спиртосодержащей продукции рассматривает заявление об устранении обстоятельств, повлекших за собой приостановление действия лицензии, и вносит предложения начальнику управления.

Начальник управления принимает решение:

о проведении проверки устранения нарушений, повлекших приостановление действия лицензии;

о возобновлении действия лицензии;

об отказе в возобновлении действия лицензии и направлении в суд заявления об аннулировании лицензии.

Подготовку соответствующего решения осуществляет специалист отдела контроля за оборотом алкогольной и спиртосодержащей продукции.

Решение визируется специалистом, подготовившим решение, начальником отдела контроля за оборотом алкогольной и спиртосодержащей продукции, заместителем начальника управления — начальником отдела лицензирования и декларирования, и подписывается начальником управления.

После подписания решения начальником управления в тот же день оно регистрируется в журнале решений управления лицом, ответственным за ведение журнала, и направляется адресату в установленном порядке.

Специалистом, на которого возложен контроль за исполнением решения, заносится информация об исполнении решения об устранении выявленных нарушений обязательных лицензионных требований в раздел «Проверки» информационной базы данных управления.

3.11.7. Направление в уполномоченный Правительством Российской Федерации федеральный орган исполнительной власти заявления об аннулировании лицензии

В случае выявления нарушений организацией лицензионных требований, являющихся в соответствии с действующим законодательством основанием для аннулирования действия лицензии на розничную продажу алкогольной продукции по решению уполномоченного Правительством Российской Федерации федеральным органом исполнительной власти, специалист управления подготавливает заявление об аннулировании лицензии.

Заявление визируется специалистом отдела, подготовившим его, начальником отдела контроля за оборотом алкогольной и спиртосодержащей продукции, заместителем начальника управления — начальником отдела лицензирования и декларирования и подписывается начальником управления.

Заявление после подписания начальником управления регистрируется делопроизводителем в журнале управления.

Заявление направляется в организацию в установленном порядке.

Специалист управления осуществляет подготовку в уполномоченный Правительством Российской Федерации федеральный орган исполнительной власти заявления об аннулировании лицензии. При необходимости осуществляет подготовку решения о приостановлении действия лицензии до вступления в силу решения уполномоченного Правительством Российской Федерации федерального органа исполнительной власти.

Заявление об аннулировании лицензии подписывается начальником управления, регистрируется в журнале исходящих писем управления лицом, ответственным за ведение журнала, и направляется:

а) в организации заказным письмом с уведомлением о вручении;

б) в уполномоченный Правительством Российской Федерации федеральный орган исполнительной власти заказным письмом с уведомлением о вручении либо доставляется нарочным.

В срок не более чем 14 дней со дня вступления в законную силу принятого уполномоченным Правительством Российской Федерации федеральным органом исполнительной власти решения об аннулировании лицензии лицензирующий орган осуществляет снятие остатков готовой продукции в целях недопущения реализации алкогольной и спиртосодержащей продукции.

IV. Порядок и формы контроля за исполнением государственной функции

4.1. Текущий контроль за соблюдением и исполнением ответственными должностными лицами положений административного регламента и иных нормативных правовых актов, устанавливающих требования к исполнению государственной функции, а также принятием решений специалистами осуществляется должностными лицами, ответственными за организацию работы по исполнению государственной функции.

4.2. В целях осуществления контроля за соблюдением последовательности действий, определенных административными процедурами по исполнению государственной функции, и принятием решений, полнотой и качеством исполнения государственной функции проводятся плановые и внеплановые проверки. Проверки могут проводиться по конкретному обращению заявителя.

При проверке может быть использована информация, предоставленная гражданами и организациями.

4.3. Ответственность государственных служащих органа исполнительной власти Брянской области и иных должностных лиц за решения и действия (бездействие), принимаемые (осуществляемые) в ходе исполнения государственной функции.

4.3.1. Орган государственного контроля, его должностные лица в случае ненадлежащего исполнения функции, служебных обязанностей, совершения противоправных действий (бездействия) при проведении проверки несут ответственность в соответствии с законодательством Российской Федерации.

Орган государственного контроля осуществляет контроль за исполнением должностными лицами служебных обязанностей, проводит соответствующие служебные расследования и принимает в соответствии с законодательством Российской Федерации меры в отношении должностных лиц, исполняющих свои обязанности ненадлежащим образом.

Персональная ответственность специалистов закреплена в их должностных регламентах в соответствии с требованиями законодательства.

4.3.2. О мерах, принятых в отношении виновных в нарушении законодательства Российской Федерации должностных лиц, в течение десяти дней со дня принятия таких мер орган государственного контроля обязан сообщить в письменной форме юридическому лицу, права и (или) законные интересы которого нарушены.

4.4. Положения, характеризующие требования к порядку и формам контроля за исполнением государственной функции, в том числе со стороны граждан, их объединений и организаций:

4.4.1. Проверка полноты и качества исполнения государственной функции осуществляется на основании приказа начальника управления.

4.4.2. Для проведения проверки полноты и качества исполнения государственной функции формируется комиссия.

Проверки проводятся с целью выявления и устранения нарушений прав заявителей.

Контроль осуществляется путем проведения должностным лицом, ответственным за организацию работы по исполнению государственной функции, проверок соблюдения и исполнения специалистами положений административного регламента и иных нормативных правовых актов Брянской области.

Результаты проверки оформляются актом, в котором отмечаются выявленные недостатки и вносятся предложения по их устранению.

Периодичность осуществления контроля — один раз в год.

V. Досудебный порядок обжалования решений и действий (бездействия) органа, исполняющего государственную функцию, а также должностных лиц, государственных служащих

5.1. Должностные лица управления в случае ненадлежащего исполнения своих обязанностей в ходе исполнения государственной функции и в случае совершения противоправных действий (бездействия) несут ответственность в соответствии с законодательством Российской Федерации.

5.2. Решения управления, действия (бездействие) должностных лиц управления в рамках исполнения государственной функции могут быть обжалованы в судебном порядке.

5.3. Заинтересованное лицо может обратиться с жалобой на решение или действие (бездействие), осуществляемое (принятое) в ходе исполнения государственной функции на основании настоящего административного регламента (далее — обращение), устно к начальнику либо письменно в управление.

При обращении заявителя устно к начальнику управления ответ на обращение с согласия заявителя может быть дан устно в ходе личного приема. В остальных случаях дается письменный ответ по существу поставленных в обращении вопросов.

5.4. В письменном обращении в обязательном порядке указываются либо наименование государственного органа, в который направляется письменное обращение, либо фамилия, имя, отчество соответствующего должностного лица, либо должность соответствующего лица, а также фамилия, имя, отчество (последнее — при наличии) заинтересованного лица, почтовый адрес, по которому должен быть направлен ответ, уведомление о переадресации обращения. Заинтересованное лицо излагает суть предложения, заявления или жалобы, ставит личную подпись и дату.

Текст обращения должен быть читаем и не содержать нецензурных выражений.

5.5. Письменное обращение должно быть рассмотрено в течение 30 дней с даты поступления и регистрации обращения.

5.6. Если в результате рассмотрения обращение признано обоснованным, принимается решение о применении мер дисциплинарной ответственности к сотруднику, допустившему нарушение в ходе исполнения государственной функции требований законодательства Российской Федерации и Брянской области, настоящего административного регламента, повлекшее за собой обращение.

5.7. Если в ходе рассмотрения обращение признано необоснованным, заявителю направляется сообщение о результате рассмотрения обращения с указанием причин, почему оно признано необоснованным.

5.8. Ответ на обращение не дается, если:

в письменном обращении не указаны фамилия гражданина, направившего обращение, и почтовый адрес, по которому должен быть направлен ответ;

текст письменного обращения не поддается прочтению.

Если в письменном обращении гражданина содержится вопрос, на который ему многократно давались письменные ответы по существу в связи с ранее направляемыми обращениями, и при этом в обращении не приводятся новые доводы или обстоятельства, руководитель государственного органа, должностное лицо либо уполномоченное на то лицо вправе принять решение о безосновательности очередного обращения и прекращении переписки с гражданином по данному вопросу при условии, что указанное обращение и ранее направляемые обращения направлялись в один и тот же государственный орган или одному и тому же должностному лицу.

О данном решении уведомляется заинтересованное лицо, направившее обращение.

Обращение, в котором обжалуется судебное решение, в течение 7 дней со дня регистрации возвращается гражданину, направившему обращение, с разъяснением порядка обжалования данного судебного решения.

5.9. Лица, виновные в нарушении Федерального закона от 2 мая 2006 года № 59-ФЗ «О порядке рассмотрения обращений граждан Российской Федерации», несут ответственность, предусмотренную законодательством Российской Федерации.

5.10. Заявитель вправе обратиться с жалобой в суд, если считает, что неправомерными действиями (бездействием) государственных органов или должностных лиц, государственных служащих нарушены его права и свободы.

5.11. Жалоба подается по усмотрению заявителя в суд по месту его нахождения либо в суд по месту нахождения организации, исполняющей государственную функцию, должностным лицом, государственным служащим которой нарушены права и свободы заявителя, установленные действующим законодательством.

АДМИНИСТРАЦИЯ БРЯНСКОЙ ОБЛАСТИ
ПОСТАНОВЛЕНИЕ

от 22 февраля 2012 г. **№ 164**

г. Брянск

Об утверждении Стратегии развития торговли в Брянской области на 2012—2015 годы

В соответствии с Федеральным законом от 28 декабря 2009 года № 381-ФЗ «Об основах государственного регулирования торговой деятельности в Российской Федерации», Законом Брянской области от 5 августа 2011 года № 76-З «О полномочиях органов государственной власти Брянской области в сфере государственного регулирования торговой деятельности в Брянской области», приказом Минпромторга России от 31 марта 2011 года № 422 «Об утверждении Стратегии развития торговли в Российской Федерации на 2011—2015 годы и период до 2020 года»

ПОСТАНОВЛЯЮ:

1. Утвердить прилагаемую Стратегию развития торговли в Брянской области на 2012—2015 годы.

2. Контроль за исполнением настоящего постановления возложить на заместителя Губернатора Брянской области председателя комитета по сельскому хозяйству и продовольствию Брянской области Симоненко Н. К.

Губернатор Н. В. ДЕНИН

УТВЕРЖДЕНА
постановлением администрации
Брянской области
от 22 февраля 2012 г. № 164

СТРАТЕГИЯ
развития торговли в Брянской области на 2012—2015 годы

ПАСПОРТ
Стратегии развития торговли в Брянской области на 2012—2015 годы

Наименование	— Стратегия развития торговли в Брянской области на 2012—2015 годы
Основания для разработки Стратегии (наименование и номер соответствующего нормативного акта)	— Федеральный закон от 28 декабря 2009 года № 381-ФЗ «Об основах государственного регулирования торговой деятельности в Российской Федерации», Закон Брянской области от 5 августа 2011 года № 76-З «О полномочиях органов государственной власти Брянской области в сфере государственного регулирования торговой деятельности в Брянской области», приказ Минпромторга России от 31 марта 2011 года № 422 «Об утверждении Стратегии развития торговли в Российской Федерации на 2011—2015 годы и период до 2020 года»
Государственный заказчик	— администрация Брянской области
Разработчик и заказчик	— управление потребительского рынка и услуг, контроля в сфере производства и оборота этилового спирта, алкогольной и спиртосодержащей продукции Брянской области
Цели и задачи, важнейшие целевые показатели	— цели: развитие торговой деятельности и формирование эффективной торговой политики, направленной на максимально полное удовлетворение потребностей населения Брянской

	области в услугах торговли, формирование конкурентной среды и поддержку отечественных товаропроизводителей; задачи: совершенствование и развитие инфраструктуры розничной и оптовой торговли, создание условий для формирования конкурентной среды; повышение территориальной доступности предприятий потребительского рынка; стимулирование развития торговли в малых и отдаленных населенных пунктах; поддержка организаций потребительской кооперации; совершенствование координации управления и правового регулирования в сфере торговли; поддержка развития малого и среднего бизнеса, устранение административных барьеров, препятствующих развитию торговли; совершенствование системы подготовки, переподготовки и повышения профессионального уровня работников торговли. Целевые индикаторы Стратегии приведены в таблице
Срок реализации	— 2012—2015 годы
Перечень основных мероприятий	— организационные и основные мероприятия по реализации Стратегии приведены в приложениях 1, 2
Исполнители основных мероприятий	— управление потребительского рынка и услуг, контроля в сфере производства и оборота этилового спирта, алкогольной и спиртосодержащей продукции Брянской области; департамент экономического развития Брянской области; комитет по сельскому хозяйству и продовольствию Брянской области; управление государственной службы занятости населения Брянской области; управление Федеральной службы по надзору в сфере защиты прав потребителей и благополучия человека по Брянской области (по согласованию); управление Федеральной антимонопольной службы по Брянской области (по согласованию); территориальный орган Федеральной службы государственной статистики по Брянской области (по согласованию); общественные организации, предприятия, индивидуальные предприниматели (по согласованию)
Объемы и источники финансирования	— ресурсное обеспечение стратегии осуществляется из областного бюджета и внебюджетных источников. Внебюджетные источники, всего — 730085 тыс. рублей: 2012 г. — 261528 тыс. руб.; 2013 г. — 250585 тыс. руб.; 2014 г. — 100047 тыс. руб.; 2015 г. — 117925 тыс. руб.
Ожидаемые конечные результаты реализации Стратегии	— основные социально-экономические показатели торговой деятельности к 2015 году: количество предприятий розничной торговли — 6650; оборот розничной торговли на душу населения — 65000 рублей; темп рост оборота розничной торговли (в сопоставимых ценах) — 106 процентов; достижение установленных нормативов минимальной обеспеченности населения Брянской области площадью торговых объектов в расчете на 1000 жителей — 470 кв. метров
Система организации контроля за исполнением	— координацию и контроль за исполнением Стратегии осуществляет управление потребительского рынка и услуг, контроля в сфере производства и оборота этилового спирта, алкогольной и спиртосодержащей продукции Брянской области

Введение

Основанием для разработки Стратегии развития торговли в Брянской области на 2012—2015 годы (далее — Стратегия) являются Федеральный закон от 28 декабря 2009 года № 381-ФЗ «Об основах государственного регулирования торговой деятельности в Российской Федерации», Закон Брянской области от 5 августа 2011 года № 76-З «О полномочиях органов государственной власти Брянской области в сфере государственного регулирования торговой деятельности в Брянской области», приказ Минпромторга России от 31 марта 2011 года № 422 «Об утверждении Стратегия развития торговли в Российской Федерации на 2011—2015 годы и период до 2020 года».

Стратегия содержит мероприятия и направления, в целом определяющие характер и значимость проблемы развития торговой деятельности в Брянской области.

1. Анализ состояния и развития торговой отрасли

Потребительский рынок Брянской области функционирует как крупная составная часть единого экономического комплекса области. Его главная задача — создание условий для удовлетворения спроса населения на потребительские товары и услуги, обеспечение качества и безопасности их предоставления, облегчение доступа к товарам и услугам для всех социальных групп населения области.

Состояние и перспективы развития потребительского рынка в полной мере отражают экономические изменения, происходящие в области. Быстрому развитию потребительского рынка способствовали стабилизация экономического положения в регионе, создание благоприятного предпринимательского и инвестиционного климата.

Сфера торговли является одним из основных налогоплательщиков, ее доля в налоговых платежах в 2010 году составила 17%. Занято в сфере торговли 128 тыс. человек, или 21 процент от общей численности работников, занятых в экономике области.

В секторе торговли работают около 3500 малых предприятий, что составляет 52% от общего количества предприятий торговли, где трудятся 21 тыс. человек. Более 16% товарооборота приходится на долю малого бизнеса.

На протяжении последних лет в развитии потребительского рынка сохраняются положительные тенденции:

доля товаров местного производства в ассортиментном перечне товаров продовольственного сегмента сохраняется на уровне 30—35%, а по отдельным видам (молоко и молокопродукты, мясопродукты, хлеб и хлебобулочные изделия) — до 90%;

наблюдается активное расширение сети супермаркетов и торговых центров, предприятий общественного питания с современным уровнем сервиса;

преобразуется рыночная торговля. Поэтапно рынки переходят в капитальные строения;

упорядочивается деятельность объектов мелкорозничной торговой сети.

Ежегодно количество предприятий торговли увеличивается в среднем на 150 магазинов разных форматов. По состоянию на 1 января 2011 года в области насчитывалось 6770 предприятий торговли, функционируют 49 розничных рынков на 16,3 тыс. мест, 31 ярмарка (с крытыми павильонами) на 4,3 тыс. мест.

В 2010 году торговые площади увеличились на 25,7 тыс. кв. метров, что позволило дополнительно создать более 2 тыс. рабочих мест. Торговля является одной из наиболее инвестиционно привлекаемых отраслей. В 2010 году инвестиции в основной капитал превысили 1 млрд. рублей, при этом большая доля инвестиций вкладывается брянскими организациями, предпринимателями.

До 2013 года норматив минимальной обеспеченности населения торговыми площадями по Брянской области должен достичь 453 кв. метра на 1 тыс. жителей, но уже сейчас по г. Брянску этот норматив превышен и составляет 663 кв. метра, по области — 449 кв. метров.

В 2010 году в области продано через розничную торговую сеть товаров более чем на 110 млрд. рублей, что выше уровня аналогичного периода 2009 года на 9,3% (в сопоставимых ценах). По Центральному федеральному округу в 2010 году темп роста розничного товарооборота составил 107,3%, по России в целом — 106,3%.

В сфере торговли постоянно растет доля предприятий торговли, отвечающих современным требованиям по уровню обслуживания, эстетическому, техническому состоянию.

Всего по методу самообслуживания работают 822 магазина, в том числе 362 по продаже продовольственных товаров, из них в сельской местности — 143.

Динамика отдельных показателей сферы торговли и услуг в 2006—2010 годах:

Показатели	2006 г.	2007 г.	2008 г.	2009 г.	2010 г.
Темп роста оборота розничной торговли к соответствующему периоду прошлого года в сопоставимых ценах (%)	116,3	118,8	115,5	98,8	109,3
Продажа товаров на душу населения (рублей)	36811	48265	64713	72375	86568
Количество предприятий торговли	5940	6218	6537	6623	6774
Обеспеченность торговыми площадями на 1 тыс. жителей, кв. м	320	350	383	427	449

В последние годы происходят изменения в структуре розничного товарооборота.

Показатели	2006 г.	2007 г.	2008 г.	2009 г.	2010 г.
Удельный вес продажи в общем товарообороте (%):					
продовольственных товаров	46,8	46,8	49,4	52,4	52,9
непродовольственных товаров	53,2	53,2	50,6	47,6	47,1

В соотношении продовольственных и непродовольственных товаров в докризисном периоде характерно увеличение доли продаж непродовольственных товаров, но кризис изменил эту тенденцию и соотношение между группами товаров вернулось на уровень 2000—2005 годов. Одним из последствий финансового кризиса стало замедление прироста продаж непродовольственных товаров. В настоящее время доля продаж непродовольственных товаров составляет 47,8%.

Важная роль в сфере торговли отводится потребительской кооперации. В системе имеется 1046 магазинов, в том числе 736, или 70% от общего числа, расположены в сельской местности.

Значительная работа проводится по реконструкции, модернизации и вводу новых объектов. В 2010 году на эти цели было направлено более 70 млн. рублей, в первом полугодии 2011 года — более 20 млн. рублей. По методу самообслуживания работают 223 магазина, из них 138 — в сельской местности. Потребительская кооперация обслуживает до 60% сельского населения. Практически каждый магазин, расположенный на селе, осуществляет закуп излишков сельхозпродукции у населения. В 2010 году закуп сельхозпродукции и сырья составил 276 млн. рублей с темпом роста в сопоставимых ценах 123%.

Вместе с тем потребительская кооперация имеет специфику, большинство торговых предприятий находятся на значительном расстоянии от оптовых баз, предприятий перерабатывающей промышленности. Отдельные торговые предприятия убыточны, так как расположены в населенных пунктах с численностью менее 100 человек.

Несмотря на высокие темпы развития потребительского рынка, существуют определенные проблемы по торговому обслуживанию жителей труднодоступных и малочисленных населенных пунктов.

На начало 2011 года в области насчитывается 1256 малочисленных населенных пунктов, не имеющих стационарных торговых предприятий, с численностью 34,5 тыс. человек, из них 70% населенных пунктов, где проживает от 1 до 30 человек.

За последние 5 лет в сельских населенных пунктах области закрыто 409 убыточных предприятий розничной торговли, в том числе:

	2006 г.	2007 г.	2008 г.	2009 г.	2010 г.
Количество закрытых магазинов	86	82	87	69	85

Торговое обслуживание населения осуществляется посредством выездной торговли. В целях улучшения торгового обслуживания этой категории населения муниципальными образованиями согласованы графики выездной торговли по каждому населенному пункту с указанием исполнителей услуг и периодичности завоза товаров. Время и дни завоза товаров согласованы с населением. В каждом районе разработаны мероприятия, направленные на улучшение торгового обслуживания населения. Однако проблемы в этом направлении остаются, особенно в период бездорожья.

Развитие торговой деятельности потребительской кооперации в сельской местности сдерживается такими факторами, как:

недостаток собственных оборотных средств;

значительные транспортные издержки;

недостаток транспортных средств для доставки товаров в малочисленные и отдаленные населенные пункты;

низкая платежеспособность населения.

Важную роль в сфере товарного обращения играет оптовая торговля, являющаяся связующим звеном между производителем и покупателем.

В 2010 году общий объем оборота оптовой торговли составил 103,5 млрд. рублей, что на 21% больше, чем в предыдущем году.

В 2011 году оптовой торговлей занимаются 700 оптово-посреднических предприятий, из них 330 осуществляют поставку продовольственных товаров.

В целях стимулирования деловой активности субъектов торговой деятельности и обеспечения взаимодействия между предприятиями сферы торговли и отечественными товаропроизводителями проводятся ярмарки, выставки-продажи, покупательские конференции по продаже и реализации товаров местных товаропроизводителей.

Для удовлетворения спроса населения ежегодно в осенний период во всех районах области проводятся ярмарки выходного дня по продаже растениеводческой продукции, а также продукции, вырабатываемой предприятиями перерабатывающей промышленности области. В период массовой заготовки овощей в 2011 году проведено 350 сельхозярмарок, где реализовано более 1,5 тыс. тонн плодоовощной продукции и картофеля. Предприятиями перерабатывающей промышленности реализовано продукции на сумму 2,6 млн. рублей. На 110 торговых точках сельхозпроизводители ежедневно реализуют более 10 тонн молока.

Ежегодно в сентябре проходит областная медовая ярмарка с участием пчеловодов Брянской области и соседних регионов.

По состоянию на 1 января 2011 года в области функционирует 49 рынков на 16293 торговых места. Доминирующее положение (73%) занимают универсальные рынки. В структуре формирования оборота розничной торговли наметилась тенденция снижения удельного веса продажи товаров на розничных рынках. Если в 2005 году удельный вес составлял 30%, в 2006 году — 27%, в 2007 году — 20%, то по состоянию на 1 июля 2011 года — 13,7%.

Характерным для всех рынков независимо от их расположения, специализации является то, что везде имеются свободные торговые места, уровень использования торговых мест колеблется от времени года и составляет: по универсальным рынкам в летний период — 80—90%, в зимний период — 60—70%, по сельскохозяйственным рынкам в летний период — 70—80%, в зимний период — 50—60%.

Население все больше отдает предпочтение магазинным формам торговли, где созданы условия как для продавцов, так и покупателей, где можно приобрести качественный товар по доступным ценам. Но, несмотря на это, роль рынков в обеспечении населения потребительскими товарами по-прежнему значительна, особенно в районных центрах. В большей степени это касается мяса, плодоовощной продукции, молокопродуктов, одежды, обуви, чулочно-носочных изделий, напольных покрытий, ковров и ковровых изделий.

На универсальных рынках области для сельхозтоваропроизводителей и граждан, осуществляющих торговую деятельность, предусмотрено более 2000 торговых мест. Кроме того, на постоянно действующих ярмарках на эти цели выделено 560 торговых мест.

В области функционируют 10 сельскохозяйственных рынков. Постановлением администрации области от 11 мая 2007 года № 328 «Об организации деятельности розничных рынков Брянской области» установлено количество торговых мест для осуществления деятельности по продаже товаров местными товаропроизводителями на территории сельхозрынков — не менее 50%. В настоящее время на сельскохозяйственных рынках для сельхозпроизводителей и граждан, торгующих с личных подсобных хозяйств молоком и молокопродуктами, мясом, медом, продукцией растениеводства, выделено более 700 торговых мест, управляющими рынками компаниями ежегодно вкладываются денежные средства на развитие материально-технической базы рынков.

Продовольственные ресурсы области формируются как за счет собственных, так и завозимых из-за пределов области.

По итогам 2010 года индекс промышленного производства увеличился на 20,9% по сравнению с 2009 годом. Рост наблюдался по производству мяса и мясопродуктов, переработке и консервированию рыбо- и морепродуктов, молочных продуктов. В то же время наблюдалось сокращение производства продукции мукомольно-крупяной промышленности.

Импорт продовольственных товаров и сельскохозяйственного сырья для их производства в прошлом году по сравнению с 2009 годом увеличился в два раза и составил в стоимостной оценке 453,5 млн. долларов США. Доля в общем объеме импорта составила 40,9% (в 2009 году — 26,3%).

Сфера торговли обеспечивает рабочими местами 21% от общей численности работников, занятых в экономике области. Однако в отрасли наблюдается недостаток продавцов, особенно в мелкой рознице, администраторов торгового зала, менеджеров по продажам, недостаточная квалификация кадров, что обусловлено быстрым ростом торговой отрасли в последние годы.

Анализ текущего состояния сектора торговли в Брянской области свидетельствует, что существуют возможности для дальнейшего роста и развития торговой отрасли и это связано в первую очередь с:

увеличением общего количества торговых площадей;

равномерным распределением торговых предприятий в пределах области, и особенно в сельской местности;

увеличением доли предприятий современных форматов;

развитием малого и среднего бизнеса;

развитием системы потребительской кооперации;

повышением уровня профессиональной подготовки кадров для сферы торговли.

2. Цели и задачи Стратегии

Основными целями Стратегии являются развитие торговой деятельности и формирование эффективной торговой политики, направленной на максимально полное удовлетворение потребностей населения Брянской области в услугах торговли, формирование конкурентной среды и поддержку отечественных товаропроизводителей.

Для достижения поставленных целей предусматривается решение следующих задач:

совершенствование и развитие инфраструктуры розничной и оптовой торговли, основанные на принципах обеспечения установленных нормативов обеспечения населения площадью торговых объектов;

создание условий для формирования конкурентной среды;

стимулирование развития торговли в малых и отдаленных населенных пунктах;

совершенствование координации управления и правового регулирования в сфере торговли;

поддержка развития малого и среднего бизнеса, устранение административных барьеров, препятствующих развитию торговли;

совершенствование системы подготовки, переподготовки и повышения профессионального уровня работников торговли.

3. Срок реализации Стратегии

Мероприятия, предусмотренные Стратегией, предполагается осуществить в 2012—2015 годах.

4. Система стратегических мероприятий

Система стратегических мероприятий является совокупностью организационных, административных и правовых преобразований, направленных на:

обеспечение территориальной доступности предприятий торговли для населения во всех муниципальных образованиях области;

разработку организационно-правового механизма повышения эффективности функционирования торговой отрасли;

координацию действий исполнительных органов государственной власти и местного самоуправления, налоговых и правоохранительных органов с целью предотвращения административных барьеров;

осуществление информационно-аналитического наблюдения за состоянием товарных рынков и торговой деятельностью;

развитие информационно-телекоммуникационных технологий в сфере торговли.

Основным принципом при группировке Мероприятий служит направленность на достижение целей Стратегии и выполнение поставленных задач.

Основные направления стратегических мероприятий отражены в приложении 1 к Стратегии.

5. Механизм реализации Стратегии

Механизм реализации стратегии включает организационные, экономические и правовые меры, необходимые для ее реализации в полном объеме.

Организационной основой разработки Стратегии послужила Стратегия развития торговли в Российской Федерации на 2011—2015 годы и период до 2020 года.

Ответственными исполнителями мероприятий Стратегии являются государственные органы исполнительной власти области, территориальные представительства федеральных государственных органов (по согласованию), органы местного самоуправления, юридические и физические лица.

Система стратегических мероприятий наряду с ресурсными мероприятиями включает в себя ряд организационных мер, которые будут способствовать развитию торговли в регионе.

Стратегия предусматривает возможность ежегодного уточнения целевых показателей, перечня мероприятий и затрат по ним, механизма реализации Стратегии и состава исполнителей.

6. Организация управления Стратегией и контроль за ходом ее реализации

Управление потребительского рынка и услуг, контроля в сфере производства и оборота этилового спирта, алкогольной и спиртосодержащей продукции Брянской области как заказчик Стратегии организует управление Стратегией и получение от исполнителей мероприятий необходимой информации по реализации закрепленных мероприятий.

Исполнители стратегических мероприятий по требованию заказчика (государственного заказчика) Стратегии представляют в установленные сроки необходимую информацию и расчеты потребности в финансовых средствах для формирования перечня мероприятий на соответствующий период.

Исполнители мероприятий несут ответственность за их качественное и своевременное выполнение и ежеквартально представляют информацию о ходе реализации мероприятий в органы местного самоуправления, которые в свою очередь представляют ее в управление потребительского рынка и услуг, контроля в сфере производства и оборота этилового спирта, алкогольной и спиртосодержащей продукции Брянской области.

7. Оценка эффективности Стратегии

Реализация стратегических мероприятий позволит обеспечить повышение качества обслуживания населения, будет способствовать развитию рыночных отношений в сфере торговли, повышению уровня конкуренции между хозяйствующими субъектами.

В результате реализации Стратегии в 2012—2015 годах будут достигнуты следующие социально-экономические показатели, характеризующие экономическую, бюджетную и социальную эффективность развития сферы торговли Брянской области:

достижение установленных нормативов минимальной обеспеченности населения площадью торговых объектов (в расчете на 1000 жителей);

формирование современной торговой инфраструктуры;

повышение доступности товаров для населения;

обеспечение темпов роста оборота розничной торговли;

стимулирование развития торговли в малых и отдаленных населенных пунктах;

повышение инвестиционной привлекательности в сфере производства, оптовой и розничной торговли;

создание условий для развития конкуренции на продовольственном рынке для всех субъектов торговой деятельности.

Целевой индикатор	Ед. изме-рения	Значение индикатора по годам			
		2012	2013	2014	2015
Количество предприятий розничной торговли	ед.	6400	6470	6550	6650
Темп роста оборота розничной торговли (в сопоставимых ценах)	%	104,5	105,3	105,5	106,0
Оборот розничной торговли на душу населения	руб.	56500	60000	62000	65000
Обеспеченность торговыми площадями в расчете на 1 000 жителей	кв. м	445	453	460	470

Выполнение мероприятий зависит от рисков, включающих внешние факторы, такие как рост цен и тарифов на энергоносители, бензин, строительные материалы, снижение покупательской способности населения, рост налоговой нагрузки, недостаток средств, препятствующих развитию торговой деятельности.

8. Ресурсное обеспечение Стратегии

Мероприятия, реализация которых предусмотрена в рамках настоящей Стратегии, не требуют выделения дополнительного финансирования.

Ресурсное обеспечение Стратегии осуществляется на безвозмездной основе. Источниками финансирования Стратегии являются средства областного бюджета (исходя из реальных возможностей бюджета на текущий финансовый год) и внебюджетных источников.

Объем финансирования мероприятий Стратегии составляет:

(тыс. рублей)

	Всего	2012 год	2013 год	2014 год	2015 год
Общие затраты	730085,0	261528,0	250585,0	100047,0	117925,0
в том числе					
внебюджетные источники	730085,0	261528,0	250585,0	100047,0	117925,0

ПРИЛОЖЕНИЕ 1
к Стратегии развития торговли
в Брянской области на 2012—2015 годы

ОРГАНИЗАЦИОННЫЕ МЕРОПРИЯТИЯ
по реализации Стратегии развития торговли в Брянской области на 2012—2015 годы

№ п. п.	Наименование мероприятия	Срок реализации (годы)	Ответственные исполнители (органы исполнительной власти Брянской области, структурные подразделения администрации области)	Ожидаемые результаты реализации мероприятия
1	2	3	4	5
Совершенствование координации управления и правового регулирования в сфере торговли				
1	Совершенствование регионального законодательства в сфере торговли	2012—2015	управление потребительского рынка и услуг, контроля в сфере производства и оборота этилового спирта, алкогольной и спиртосодержащей продукции Брянской области	сокращение административных барьеров, соблюдение антимонопольного законодательства
2	Разработка нормативных правовых актов, направленных на реализацию государственной политики в сфере торговли	2012—2015	управление потребительского рынка и услуг, контроля в сфере производства и оборота этилового спирта, алкогольной и спиртосодержащей продукции Брянской области	
Повышение ценовой доступности товаров				
3	Проведение мониторинга цен на продовольственном рынке Брянской области (на всех стадиях производства и реализации), а также мониторинга торговых наценок в розничной торговле на товары, входящие в социальный набор	ежемесячно	Брянскстат (по согласованию), управление потребительского рынка и услуг, контроля в сфере производства и оборота этилового спирта, алкогольной и спиртосодержащей продукции Брянской области, управление Федеральной антимонопольной службы по Брянской области (по согласованию), комитет по сельскому хозяйству и продовольствию Брянской области, правовое управление администрации области	предупреждение необоснованного роста цен на основные продукты питания, защита социально незащищенных слоев населения
4	Реализация комплекса мер по сдерживанию роста цен на продовольственные товары	2012—2015	управление потребительского рынка и услуг, контроля в сфере производства и оборота этилового спирта, алкогольной и спиртосодержащей продукции Брянской области, управление Федеральной антимонопольной службы по Брянской области (по согласованию), комитет по сельскому хозяйству и продовольствию Брянской области, правовое управление администрации области, органы местного самоуправления муниципальных образований Брянской области (по согласованию)	
5	Развитие сети ярмарок выходного дня	2012—2015	управление потребительского рынка и услуг, контроля в сфере производства и оборота этилового спирта, алкогольной и спиртосодержащей продукции Брянской области, комитет по сельскому хозяйству и продовольствию Брянской области, органы местного самоуправления муниципальных образований Брянской области (по согласованию)	насыщение потребительского рынка товарами, в том числе сельхозпродукцией
Совершенствование системы подготовки, переподготовки и повышения профессионального уровня				
6	Осуществление взаимодействия государственных казенных учреждений службы занятости (центров занятости) с предприятиями и организациями торговли по организации профессионального обучения безработных граждан под гарантированное трудоустройство — не более 50 человек ежегодно	2012—2015	управление государственной службы занятости населения Брянской области, ГКУ ЦЗН, управление потребительского рынка и услуг, контроля в сфере производства и оборота этилового спирта, алкогольной и спиртосодержащей продукции Брянской области	снижение кадрового дефицита в торговле, повышение уровня профессиональной подготовки

Продолжение приложения 1

1	2	3	4	5
7	Предоставление профориентационных услуг выпускникам общеобразовательных школ с целью повышения престижа профессий в сфере торговли и выявление склонностей для работы по профессиям в данной сфере	2012—2015	управление государственной службы занятости населения Брянской области, ГКУ ЦЗН, управление потребительского рынка и услуг, контроля в сфере производства и оборота этилового спирта, алкогольной и спиртосодержащей продукции Брянской области	снижение кадрового дефицита в торговле
8	Организация ярмарок вакантных рабочих мест для организаций и предприятий торговли	2012—2015	управление государственной службы занятости населения Брянской области, ГКУ ЦЗН	снижение кадрового дефицита в торговле
Совершенствование и развитие инфраструктуры розничной и оптовой торговли, создание условий для формирования конкурентной среды				
9	Экономические и организационные мероприятия по обеспечению условий для развития конкуренции: расширение рынков сбыта; развитие ярмарочной торговли; предоставление постоянных торговых мест на рынках; расширение и совершенствование фирменной торговли сельхозпроизводителей и предприятий перерабатывающей промышленности; организация выставок продаж, покупательских конференций	2012—2015	управление потребительского рынка и услуг, контроля в сфере производства и оборота этилового спирта, алкогольной и спиртосодержащей продукции Брянской области, комитет по сельскому хозяйству и продовольствию Брянской области, органы местного самоуправления муниципальных образований Брянской области (по согласованию), Брянская региональная общественная организация «Фермеры Брянщины» (по согласованию)	удовлетворение спроса населения в качественных товарах по приемлемым ценам
10	Поддержка региональных производителей для продвижения вырабатываемой продукции на потребительский рынок Брянской области, в том числе посредством проведения выставок-ярмарок	2012—2015	управление потребительского рынка и услуг, контроля в сфере производства и оборота этилового спирта, алкогольной и спиртосодержащей продукции Брянской области, комитет по сельскому хозяйству и продовольствию Брянской области, органы местного самоуправления муниципальных образований Брянской области (по согласованию)	насыщение потребительского рынка товарами местных производителей
11	Создание благоприятного инвестиционного климата для привлечения инвестиций в развитие потребительского рынка области	2012—2015	управление потребительского рынка и услуг, контроля в сфере производства и оборота этилового спирта, алкогольной и спиртосодержащей продукции Брянской области, департамент экономического развития Брянской области, органы местного самоуправления муниципальных образований Брянской области (по согласованию)	повышение уровня обеспеченности населения области торговыми площадями
12	Развитие сельского хозяйства и совершенствование регулирования рынков сельскохозяйственной продукции за счет: обеспечения ускоренного развития приоритетных отраслей сельского хозяйства; технической и технологической модернизации сельского хозяйства; привлечения союзов (ассоциаций) сельхозпроизводителей к участию в формировании аграрной политики; повышения финансовой устойчивости сельского хозяйства путем расширения доступа сельхозтоваропроизводителей к кредитным ресурсам на льготных условиях; формирования регионального продовольственного фонда зерна для нужд хлебопечения области	2012—2015	комитет по сельскому хозяйству и продовольствию Брянской области, органы местного самоуправления муниципальных образований Брянской области (по согласованию), ГУП «Брянская областная продовольственная корпорация»	повышение конкурентоспособности сельскохозяйственной продукции. Сглаживание колебаний цен на хлеб

1	2	3	4	5
		Поддержка организаций потребительской кооперации		
13	Заключение соглашения о взаимодействии между администрацией Брянской области и Брянским облпотребсоюзом, включающего меры по: развитию и повышению роли потребительской кооперации в обеспечении населения и в первую очередь сельского товарами и услугами; расширению деятельности по заготовкам сельхозпродукции; развитию собственного производства	ежегодно	управление потребительского рынка и услуг, контроля в сфере производства и оборота этилового спирта, алкогольной и спиртосодержащей продукции Брянской области, органы местного самоуправления муниципальных образований Брянской области (по согласованию), Брянский облпотребсоюз (по согласованию)	улучшение торгового обслуживания сельских жителей
14	Содействие в организации выездной формы торговли в целях обеспечения товарами первой необходимости жителей, проживающих в малочисленных и труднодоступных населенных пунктах	2012—2015	управление потребительского рынка и услуг, контроля в сфере производства и оборота этилового спирта, алкогольной и спиртосодержащей продукции Брянской области, органы местного самоуправления муниципальных образований Брянской области (по согласованию)	улучшение торгового обслуживания сельских жителей
		Государственное информационное обеспечение в сфере торговой деятельности		
15	Организационная и информационная поддержка предприятий, организаций, предпринимателей, осуществляющих свою деятельность в сфере торговли: проведение «круглых столов» по вопросу соблюдения нормативных законодательных актов, регулирующих сферу торговли; организация работы постоянно действующей телефонной «горячей линии»	2012—2015	управление потребительского рынка и услуг, контроля в сфере производства и оборота этилового спирта, алкогольной и спиртосодержащей продукции Брянской области, управление Роспотребнадзора по Брянской области (по согласованию), органы местного самоуправления муниципальных образований Брянской области (по согласованию)	повышение правовой грамотности представителей заинтересованных органов, организаций, предприятий, предпринимателей
16	Информационное обеспечение в области торговой деятельности: формирование торгового реестра Брянской области; формирование и размещение на сайте администрации области реестра розничных рынков Брянской области; размещение на сайте управления потребительского рынка и услуг, контроля в сфере производства и оборота этилового спирта, алкогольной и спиртосодержащей продукции Брянской области информации, определенной федеральным органом исполнительной власти, осуществляющим функции по выработке государственной политики в сфере внутренней торговли	2012—2015	управление потребительского рынка и услуг, контроля в сфере производства и оборота этилового спирта, алкогольной и спиртосодержащей продукции Брянской области	повышение эффективности управления в области торговой деятельности и содействие ее развитию
		Повышение качества и обеспечение безопасности товаров, реализуемых на потребительском рынке Брянской области		
17	Совершенствование системы организации контроля безопасности и качества пищевых продуктов, включая создание современной инструментальной и методической базы	2012—2015	управление Роспотребнадзора по Брянской области (по согласованию), ФБУЗ «Центр гигиены и эпидемиологии в Брянской области» (по согласованию)	обеспечение реализации прав потребителей на приобретение товаров надлежащего качества и безопасных для жизни и здоровья
18	Совершенствование системы контроля качества продукции и услуг в торговой отрасли, обеспечение эффективной работы системы санитарного контроля (надзора)	2012—2015	управление Роспотребнадзора по Брянской области (по согласованию), ФБУЗ «Центр гигиены и эпидемиологии в Брянской области» (по согласованию)	обеспечение реализации прав потребителей на приобретение товаров надлежащего качества, безопасных для жизни и здоровья

Продолжение приложения 1

1	2	3	4	5
19	Обеспечение системы защиты прав потребителей в рамках действующего законодательства, в том числе создание доступной для населения региональной информационной базы данных об опасных для здоровья и некачественных продовольственных товарах, выявленных на территории Брянской области	2012—2015	управление Роспотребнадзора по Брянской области (по согласованию), управление ветеринарии Брянской области	обеспечение реализации прав потребителей на приобретение товаров надлежащего качества, безопасных для жизни и здоровья
20	Контроль за соблюдением антимонопольных требований в области регулирования торговой деятельности: государственный контроль за договорными отношениями хозяйствующих субъектов, осуществляющих торговую деятельность, и хозяйствующих субъектов, осуществляющих поставки продовольственных товаров; предупреждение антимонопольных действий со стороны органов государственной власти Брянской области, органов местного самоуправления в области регулирования торговой деятельности	2012—2015	управление Федеральной антимонопольной службы по Брянской области (по согласованию)	соблюдение антимонопольного законодательства Российской Федерации
21	Размещение на сайте управления потребительского рынка и услуг, контроля в сфере производства и оборота этилового спирта, алкогольной и спиртосодержащей продукции Брянской области информации о результатах проверок качества и безопасности алкогольной продукции, находящейся в обороте на территории области	2012—2015	управление потребительского рынка и услуг, контроля в сфере производства и оборота этилового спирта, алкогольной и спиртосодержащей продукции Брянской области	информирование населения о качестве и безопасности алкогольной продукции

ПРИЛОЖЕНИЕ 2
к Стратегии развития торговли
в Брянской области на 2012—2015 годы

ОСНОВНЫЕ МЕРОПРИЯТИЯ
по реализации Стратегии развития торговли в Брянской области на 2012—2015 годы

№ п. п.	Наименование мероприятия	Срок реализации (годы)	Объем финансирования, тыс. рублей					Источники финансирования (средства областного бюджета и прочие привлеченные источники, которые предусмотрены Стратегией)	Ответственные исполнители (органы исполнительной власти Брянской области, структурные подразделения администрации области)	Ожидаемые результаты реализации мероприятия
			всего	в том числе по годам						
				2012	2013	2014	2015			
1	2	3	4	5	6	7	8	9	10	11
				Торговля Мероприятия по развитию розничных рынков						
1.	Строительство зданий, сооружений: МУП «Комплекс» ООО «Янко» ООО «Форст» КУМП «Рынок» ООО «Арбат» МУП «Володарский рынок» МУП «Рынок», г. Сураж	2012—2015	 204250,0 7000,0 40000,0 10000,0 5000,0 1500,0 1750,0	 204250,0 4000,0 1000,0 2500,0 500,0 750,0	 2000,0 10000,0 3000,0 2500,0 1000,0 1000,0	 2000,0 6000,0 3000,0	 3000,0 20000,0 3000,0	внебюджетные средства	 МУП «Комплекс» ООО «Янко» ООО «Форст» КУМП «Рынок» ООО «Арбат» МУП «Володарский рынок» МУП «Рынок», г. Сураж	переход рынков в капитальные строения. Улучшение торгового обслуживания населения
2	Модернизация торгового и технологического оборудования: МУП «Володарский рынок» ООО «МР-Садко» ООО «Романтик» Стародубское горпо КУМП «Рынок» ООО «Мглин рынок» МУП «Колхозный рынок», г. Трубчевск МУП «Городской рынок», г. Клинцы МУП «Рынок», г. Сураж	2012—2015	 1900,0 200,0 370,0 150,0 1020,0 365,0 300,0 300,0 77,0	 800,0 50,0 70,0 150,0 360,0 20,0 200,0 100,0 20,0	 600,0 50,0 90,0 660,0 145,0 100,0 25,0	 250,0 50,0 105,0 100,0 50,0 12,0	 250,0 50,0 105,0 100,0 100,0 50,0 20,0	внебюджетные средства	 МУП «Володарский рынок» ООО «МР-Садко» ООО «Романтик» Стародубское горпо КУМП «Рынок» ООО «Мглинрынок» МУП «Колхозный рынок», г. Трубчевск МУП «Городской рынок», г. Клинцы МУП «Рынок», г. Сураж	улучшение качества оказываемых услуг

Продолжение приложения 2

1	2	3	4	5	6	7	8	9	10	11
3	Благоустройство территории:	2012—2015						внебюджетные средства		улучшение качества оказываемых услуг
	МУП «Комплекс»		6000,0		2000,0	2000,0	2000,0		МУП «Комплекс»	
	КУМП «Рынок»		450,0	150,0	150,0	150,0			КУМП «Рынок»	
	ООО «Мглин рынок»		200,0	50,0	50,0	50,0	50,0		ООО «Мглин рынок»	
	МУП «Городской рынок», г. Клинцы		200,0	100,0	50,0	50,0			МУП «Городской рынок», г. Клинцы	
	МУП «Рынок», г. Сураж		800,0	200,0	200,0	200,0	200,0		МУП «Рынок», г. Сураж	
4	Ремонт, реконструкция, переоборудование павильонов:	2012—2015						внебюджетные средства		улучшение качества оказываемых услуг
	Стародубское горпо		1000,0	1000,0					Стародубское горпо	
	ООО «Мглин рынок»		265,0	65,0	100,0	100,0			ООО «Мглин рынок»	
	МУП «Рынок», п.г.т. Выгоничи		1710,0	670,0	660,0	380,0	1650,0		МУП «Рынок», п.г.т. Выгоничи	
	МУП «Колхозный рынок», г. Трубчевск		5950,0	2750,0	250,0	1300,0	500,0		МУП «Колхозный рынок», г. Трубчевск	
	МУП «Городской рынок», г. Клинцы		3800,0	800,0	2000,0	500,0			МУП «Городской рынок», г. Клинцы	
	МУП «Володарский рынок»		2000,0	1000,0	500,0	500,0			МУП «Володарский рынок»	
	ООО Арбат»		250,0	250,0					ООО «Арбат»	
	Мероприятия по формированию инфраструктуры розничной и оптовой торговли, повышению территориальной доступности для населения									
5	Ввод в эксплуатацию новых торговых объектов:	2012—2015						внебюджетные средства	инвестиционные вложения	улучшение качества обслуживания населения, создание рабочих мест
	Дубровский район — 3		7000,0	7000,0						
	Дятьковский район — 4									
	г. Клинцы — 11		414000,0	30000,0	219000,0	80000,0	85000,0			
	Брянский район — 6		3400,0	300,0	1900,0	1200,0				
	Рогнединский район — 3		1760,0	610,0	770,0	380,0				
	Выгоничский район — 3		2018,0	563,0	685,0	320,0	450,0			
	Стародубский район (реконструкция) — 4		5100,0	1250,0	1100,0	1350,0	1400,0			
	г. Брянск:									
	торгово-развлекательные комплексы — 5									
	гипермаркет — 1									
	магазины — 36									
6	Проведение анализа ситуации на оптовом рынке области, мониторинг оптовой сети	2012—2015						в пределах средств областного бюджета на основной вид деятельности		

1	2	3	4	5	6	7	8	9	10	11
Мероприятия по поддержке предприятий потребительской кооперации Брянской области, осуществляющих торгово-закупочную деятельность										
7	Заключение соглашений о взаимовыгодном сотрудничестве между администрацией Брянской области и Брянским облпотребсоюзом	2012—2015	ежегодно						администрация Брянской области, органы местного самоуправления (по согласованию), Брянский облпотребсоюз (по согласованию)	улучшение торгового обслуживания сельского населения
8	Предоставление субсидий из областного бюджета на возмещение части затрат по уплате процентов по кредитам, полученным в российских кредитных организациях, при условии включения этих средств в закон Брянской области об областном бюджете на очередной финансовый год и плановый период для предприятий, основным видом деятельности которых является производство продукции (товаров, работ и услуг)	2012—2015						средства областного бюджета	финансовое управление Брянской области кооперации	государственная поддержка развития потребительской
	Итого		730085,0	261528,0	250585,0	100047,0	117925,0			

АДМИНИСТРАЦИЯ БРЯНСКОЙ ОБЛАСТИ
ПОСТАНОВЛЕНИЕ

от 24 февраля 2012 г. **№ 165**

г. Брянск

О порядке выплаты ежемесячной доплаты к заработной плате медицинским работникам первичного звена и медицинским работникам станций и отделений скорой медицинской помощи, медицинским работникам центра медицины катастроф

В целях совершенствования системы оплаты труда отдельных категорий медицинских работников
ПОСТАНОВЛЯЮ:

1. Утвердить прилагаемое Положение о порядке выплаты ежемесячной доплаты к заработной плате медицинским работникам станций и отделений скорой медицинской помощи (заведующим подстанций и кабинетов, старшим врачам станций скорой медицинской помощи, врачам скорой медицинской помощи, врачам-анестезиологам-реаниматологам, врачам-неврологам, врачам-педиатрам, врачам-психиатрам, среднему медицинскому и фармацевтическому персоналу, младшему медицинскому персоналу, водителям выездных бригад скорой медицинской помощи), а также участковым врачам-терапевтам, участковым врачам-педиатрам, врачам участковых больниц и амбулаторий, врачам общей практики (семейным врачам) и медицинским работникам центра медицины катастроф (заведующему отделения, врачам выездных бригад, среднему медицинскому персоналу и младшему медицинскому персоналу отделения экстренной и планово-консультативной медицинской помощи, водителям санитарного транспорта выездных бригад) лечебно-профилактических учреждений, финансируемых из областного бюджета и средств обязательного медицинского страхования.

2. Постановление администрации области от 10 марта 2011 года № 170 «Об утверждении Положения о порядке выплаты ежемесячной доплаты к заработной плате медицинским работникам первичного звена и медицинским работникам станций и отделений скорой медицинской помощи» признать утратившим силу.

3. Настоящее постановление вступает в силу с момента его подписания и распространяется на правоотношения, возникшие с 1 января 2012 года.

4. Контроль за исполнением постановления возложить на заместителя Губернатора Брянской области Макарова А. Н.

Губернатор Н. В. ДЕНИН

УТВЕРЖДЕНО
постановлением администрации
Брянской области
от 24 февраля 2012 г. № 165

ПОЛОЖЕНИЕ
о порядке выплаты ежемесячной доплаты к заработной плате медицинским работникам станций и отделений скорой медицинской помощи (заведующим подстанций и кабинетов, старшим врачам станций скорой медицинской помощи, врачам скорой медицинской помощи, врачам-анестезиологам-реаниматологам, врачам-неврологам, врачам-педиатрам, врачам-психиатрам, среднему медицинскому и фармацевтическому персоналу, младшему медицинскому персоналу, водителям выездных бригад скорой медицинской помощи), а также участковым врачам-терапевтам, участковым врачам-педиатрам, врачам участковых больниц и амбулаторий, врачам общей практики (семейным врачам) и медицинским работникам центра медицины катастроф (заведующему отделения, врачам выездных бригад, среднему медицинскому персоналу и младшему медицинскому персоналу отделения экстренной и планово-консультативной медицинской помощи, водителям санитарного транспорта выездных бригад) лечебно-профилактических учреждений, финансируемых из областного бюджета и средств обязательного медицинского страхования

I. Общие положения

1.1. Настоящее Положение определяет порядок выплаты ежемесячной доплаты к заработной плате:

медицинским работникам станций и отделений скорой медицинской помощи (заведующим подстанций и кабинетов, старшим врачам станций скорой медицинской помощи, врачам скорой медицинской помощи, врачам-анестезиологам-реаниматологам, врачам-неврологам, врачам-педиатрам, врачам-психиатрам, среднему медицинскому и фармацевтическому персоналу, младшему медицинскому персоналу, водителям выездных бригад скорой медицинской помощи) лечебно-профилактических учреждений, финансируемых из областного бюджета и средств обязательного медицинского страхования;

участковым врачам-терапевтам, участковым врачам-педиатрам, врачам участковых больниц и амбулаторий, врачам общей практики (семейным врачам) лечебно-профилактических учреждений, финансируемых из областного бюджета и средств обязательного медицинского страхования;

медицинским работникам центра медицины катастроф (заведующему отделения, врачам выездных бригад, среднему медицинскому персоналу и младшему медицинскому персоналу отделения экстренной и планово-консультативной медицинской помощи, водителям санитарного транспорта выездных бригад) лечебно-профилактических учреждений, финансируемых из областного бюджета.

1.2. В настоящем Положении используются следующие термины:

а) медицинские работники первичного звена — медицинские работники, занимающие должности участкового врача-терапевта, участкового врача-педиатра, врача участковой больницы и амбулатории, врача общей практики (семейного врача) в лечебно-профилактических учреждениях, финансируемых из областного бюджета и средств обязательного медицинского страхования;

б) медицинские работники станций и отделений скорой медицинской помощи — медицинские работники, занимающие должности заведующих подстанций и кабинетов, врача скорой медицинской помощи, старшего врача станций скорой медицинской помощи, врача-анестезиолога-реаниматолога, врача-невролога, врача-педиатра, врача-психиатра, среднего медицинского и фармацевтического персонала, младшего медицинского персонала, водителей выездных бригад скорой медицинской помощи, в станциях и отделениях скорой медицинской помощи, финансируемых из областного бюджета и средств обязательного медицинского страхования;

в) работники центра медицины катастроф — медицинские работники, занимающие должности заведующего отделения, врачей выездных бригад, среднего медицинского персонала и младшего медицинского персонала отделения экстренной и планово-консультативной медицинской помощи, водителей санитарного транспорта выездных бригад лечебно-профилактических учреждений, финансируемых из областного бюджета;

г) ежемесячная доплата — доплаты к заработной плате:

медицинским работникам станций и отделений скорой медицинской помощи (заведующим подстанций и кабинетов, старшим врачам станций скорой медицинской помощи, врачам скорой медицинской помощи, врачам-анестезиологам-реаниматологам, врачам-неврологам, врачам-педиатрам, врачам-психиатрам, среднему медицинскому и фармацевтическому персоналу, младшему медицинскому персоналу, водителям выездных бригад скорой медицинской помощи) лечебно-профилактических учреждений, финансируемых из областного бюджета и средств обязательного медицинского страхования;

участковым врачам-терапевтам, участковым врачам-педиатрам, врачам участковых больниц и амбулаторий, врачам общей практики (семейным врачам) лечебно-профилактических учреждений, финансируемых из областного бюджета и средств обязательного медицинского страхования;

медицинским работникам центра медицины катастроф (заведующему отделения, врачам выездных бригад, среднему медицинскому персоналу и младшему медицинскому персоналу отделения экстренной и планово-консультативной медицинской помощи, водителям санитарного транспорта выездных бригад) лечебно-профилактических учреждений, финансируемых из областного бюджета.

II. Порядок выплаты

2.1. Ежемесячная доплата в размере 2 тыс. рублей как вид выплаты устанавливается с 1 января 2012 года медицинским работникам первичного звена, занимающим по основной должности должности, указанные в подпункте «а» пункта 1.2 настоящего Положения.

Ежемесячная доплата как вид выплаты устанавливается с 1 января 2012 года медицинским работникам станций и отделений скорой медицинской помощи, занимающим по основной должности должности, указанные в подпункте «б» пункта 1.2 настоящего Положения, в следующих размерах:

2 тыс. рублей — на одно физическое лицо врачебного персонала;

700 рублей — на одно физическое лицо среднего медицинского и фармацевтического персонала и одно физическое лицо водителей выездных бригад скорой медицинской помощи;

500 рублей — на одно физическое лицо младшего медицинского персонала.

Ежемесячная доплата как вид выплаты устанавливается с 1 января 2012 года медицинским работникам центра медицины катастроф, занимающим по основной должности должности, указанные в подпункте «в» пункта 1.2 настоящего Положения, в следующих размерах:

2 тыс. рублей — на одно физическое лицо врачебного персонала;

700 рублей — на одно физическое лицо среднего медицинского персонала и на одно физическое лицо водителей санитарного транспорта выездных бригад;

500 рублей — на одно физическое лицо младшего медицинского персонала.

Ежемесячная доплата выплачивается за фактически отработанное время.

2.2. Выплата ежемесячной доплаты медицинским работникам первичного звена и медицинским работникам станций и отделений скорой медицинской помощи, медицинским работникам центра медицины катастроф производится в месяце, следующем за отчетным, в сроки, определенные для выплаты заработной платы за первую половину месяца.

III. Расходование и учет средств на выплату ежемесячной доплаты

3.1. Финансирование расходов, связанных с предоставлением ежемесячной доплаты медицинским работникам первичного звена и медицинским работникам станций и отделений скорой медицинской помощи, медицинским работникам центра медицины катастроф, осуществляется за счет средств, предусмотренных в областном бюджете на соответствующий год, и в соответствии с бюджетной росписью областного бюджета в пределах лимитов бюджетных обязательств на основании кассового плана департамента здравоохранения Брянской области, представляемого в финансовое управление Брянской области в сроки, определенные по согласованию.

3.2. Доплаты перечисляются департаментом здравоохранения Брянской области из областного бюджета на финансовое обеспечение выполнения государственного задания.

3.3. Государственные бюджетные учреждения здравоохранения направляют в департамент здравоохранения Брянской области ежеквартально в сроки, установленные департаментом здравоохранения Брянской области, отчет о расходах, связанных с предоставлением денежной доплаты медицинским работникам первичного звена и медицинским работникам станций и отделений скорой медицинской помощи, медицинским работникам центра медицины катастроф, по форме согласно приложению к настоящему Положению.

3.4. Департамент здравоохранения Брянской области направляет в финансовое управление Брянской области ежеквартально в сроки, установленные финансовым управлением Брянской области, отчет о расходах, связанных с предоставлением ежемесячной доплаты медицинским работникам первичного звена и медицинским работникам станций и отделений скорой медицинской помощи, медицинским работникам центра медицины катастроф, по форме согласно приложению к настоящему Положению.

3.5. Контроль за расходованием средств на доплаты медицинским работникам первичного звена и медицинским работникам станций и отделений скорой медицинской помощи, медицинским работникам центра медицины катастроф осуществляет департамент здравоохранения Брянской области.

ПРИЛОЖЕНИЕ
к Положению о порядке выплаты ежемесячной доплаты к заработной плате медицинским работникам первичного звена и медицинским работникам станций и отделений скорой медицинской помощи, медицинским работникам центра медицины катастроф

СВЕДЕНИЯ
об использовании выплат к заработной плате медицинским работникам первичного звена и медицинским работникам станций и отделений скорой медицинской помощи, медицинским работникам центра медицины катастроф
на _____ 20___ г.

_____
(наименование учреждения)

№ п. п.	Наименование	Всего	Медицинские работники				Медицинские работники станций и отделений скорой медицинской помощи				Центр медицины катастроф			
			участковый врач-терапевт	участковый врач-педиатр	врач участковых больниц и амбулаторий	врач общей практики	зав. подстанции и кабинетов, старший врач, врач и врачи анастезиолог-реаниматолог, невролог, педиатр, психиатр) скорой медицинской помощи	средний медицинский и фармацевтический персонал	младший медицинский персонал	водители выезных бригад скорой медицинской помощи	зав. отделением, врачи	средний медицинский персонал	младший медицинский персонал	водители выездных бригад
1	Численность по штатному расписанию													
2	Численность работников по основной должности													
3	Профинансировано, тыс. рублей													
4	Произведено (кассовые расходы), тыс. рублей													
5	Расходы на одного получателя, рублей													

Руководитель _____ (подпись) Исполнитель _____ (расшифровка подписи) _____ (дата)

АДМИНИСТРАЦИЯ БРЯНСКОЙ ОБЛАСТИ
ПОСТАНОВЛЕНИЕ

от 24 февраля 2012 г. **№ 167**

г. Брянск

Об установлении карантина по бешенству животных на территории хутора Алексеевский Осколковского сельского поселения Мглинского района

В соответствии со ст. 17 Закона Российской Федерации от 14 мая 1993 года № 4979-1 «О ветеринарии», на основании представления начальника управления ветеринарии Брянской области от 21 февраля 2012 года № 17-407

ПОСТАНОВЛЯЮ:

1. Установить карантин по бешенству животных на территории хутора Алексеевский Осколковского сельского поселения Мглинского района (далее — неблагополучный пункт) на период до завершения карантинных мероприятий в неблагополучном пункте.

2. Запретить на период действия карантина:

проведение выставок собак и кошек, вывоз собак и кошек за пределы неблагополучного пункта;

торговлю домашними животными;

отлов диких животных для вывоза в зоопарки, с целью расселения в других районах и т.д.;

свободную реализацию сырого молока от населения.

3. Утвердить прилагаемый план мероприятий по ликвидации эпизоотического очага по бешенству животных на территории неблагополучного пункта.

4. Действие настоящего постановления распространяется на правоотношения, возникшие с 17 февраля 2012 года.

5. Контроль за исполнением постановления возложить на заместителя Губернатора Брянской области — председателя комитета по сельскому хозяйству и продовольствию Брянской области Симоненко Н. К.

Губернатор Н. В. ДЕНИН

УТВЕРЖДЕН
постановлением администрации
Брянской области
от 24 февраля 2012 г. № 167

ПЛАН
мероприятий по ликвидации эпизоотического очага по бешенству животных на территории хутора Алексеевский Осколковского сельского поселения Мглинского района

№ п. п.	Наименование мероприятия	Исполнители	Срок исполнения
1	2	3	4
	1. Организационные мероприятия		
1.1	Проведение эпизоотолого-эпидемического обследования эпизоотического очага и неблагополучного пункта, определение границы угрожаемой зоны	управление ветеринарии Брянской области, управление Федеральной службы по надзору в сфере защиты прав потребителей и благополучия человека по Брянской области (по согласованию)	до 23.02.2012
1.2	Проведение обследования места нахождения животного на территории неблагополучного пункта	ГБУ Брянской области «Мглинская райветстанция» (далее — Мглинская РВС)	до 23.02.2012
1.3	Обеспечение оперативного обмена информацией обо всех случаях подозрения на бешенство животных и гидрофобию у людей в эпизоотическом очаге	Мглинская РВС, управление Федеральной службы по надзору в сфере защиты прав потребителей и благополучия человека по Брянской области (по согласованию), департамент здравоохранения Брянской области	два месяца со дня последнего случая заболевания животных бешенством
1.4	Проведение информационно-разъяснительной работы с населением об опасности заболевания бешенством и мерах по его предупреждению	управление ветеринарии Брянской области, органы местного самоуправления муниципального образования «Мглинский район» (по согласованию), департамент здравоохранения Брянской области	до 27.02.2012
1.5	Информирование населения о предстоящей вакцинации против бешенства и обеспечение предоставления животных для вакцинации против бешенства	Мглинская РВС, органы местного самоуправления муниципального образования «Мглинский район» (по согласованию)	до 27.02.2012
1.6	Организация отлова безнадзорных животных на территории неблагополучного пункта	органы местного самоуправления муниципального образования «Мглинский район» (по согласованию)	два месяца со дня последнего случая заболевания животных бешенством
1.7	Организация отстрела диких животных на территории, прилегающей к неблагополучному пункту, а также на территории угрожаемой зоны	управление по охране, контролю и регулированию использования объектов животного мира и водных биологических ресурсов Брянской области	два месяца со дня последнего случая заболевания животных бешенством

1	2	3	4
1.8	Осуществление контроля за выполнением мероприятий по бешенству, в случае необходимости согласование внеплановой выездной проверки с органами прокуратуры для выявления нарушения правил отлова безнадзорных домашних животных, правил карантина животных или других ветеринарно-санитарных правил	Мглинская РВС, должностные лица органов внутренних дел (полиции) (по согласованию)	два месяца со дня последнего случая заболевания животных бешенством
2. Противоэпизоотические мероприятия			
2.1	Организация подворного обхода в неблагополучном пункте с целью учета всех восприимчивых животных и выявления больных и с подозрением на заболевание бешенством животных	Мглинская РВС, должностные лица органов внутренних дел (полиции) (по согласованию)	до 24.02.2012
2.2.	Проведение вынужденной вакцинации антирабической вакциной всех восприимчивых животных в неблагополучном пункте и угрожаемой зоне в соответствии с наставлением по ее применению	Мглинская РВС	до 24.02.2012
2.3	Умерщвление животных с явными признаками бешенства в соответствии с ВП 13.3 1103 -96 от 18 июня 1996 г.	Мглиыская РВС	два месяца со дня последнего случая заболевания животных бешенством
2.4	Сжигание или утилизация трупов умерщвленных и павших от бешенства животных в соответствии с Ветеринарно-санитарными правилами от 4 декабря 1995 года № 13-7-2/469 «Ветеринарно-санитарные правила сбора, утилизации и уничтожения биологических отходов» (снятие шкур с трупов запрещается)	Мглинская РВС	два месяца со дня последнего случая заболевания животных бешенством
2.5	Дезинфекция мест, где находились больные и с подозрением на заболевание бешенством животные, предметов ухода за животными, одежды и других вещей, загрязненных слюной и другими выделениями больных бешенством животных	Мглинская РВС	два месяца со дня последнего случая заболевания животных бешенством
2.6	Проведение карантинирования животных, покусавших людей, с последующим представлением информации в территориальное отделение управления Федеральной службы по надзору в сфере защиты прав потребителей и благополучия человека по Брянской области и лечебное учреждение	Мглинская РВС	два месяца со дня последнего случая заболевания животных бешенством
2.7	Обеспечение контроля за выполнением мероприятий по бешенству животных	управление ветеринарии Брянской области	два месяца со дня последнего случая заболевания животных бешенством
3. Противоэпидемические мероприятия			
3.1	Определение объема и оказание медицинской помощи, назначение курса лечебно-профилактических прививок, информирование пострадавших о необходимости прохождения профилактических прививок и возможных последствиях при нарушении курса прививок	органы местного самоуправления муниципального образования «Мглинский район» (по согласованию)	постоянно, при обращении пострадавших
3.2	Проведение оценки состояния иммунизации лиц, профессиональная деятельность которых связана с риском заражения вирусом бешенства и при наличии непривитых, обеспечение организации их вакцинации	органы местного самоуправления муниципального образования «Мглинский район» (по согласованию)	два месяца со дня последнего случая заболевания животных бешенством
3.3	Обязательная госпитализация больных с подозрением на бешенство и лиц, у которых развилась клиническая картина бешенства	органы местного самоуправления муниципального образования «Мглинский район» (по согласованию)	постоянно, при обращении пострадавших
4. Снятие карантина по бешенству с территории неблагополучного пункта			
	Представление отчета в управление ветеринарии Брянской области о выполнении плана мероприятий по ликвидации эпизоотического очага по бешенству животных на территории неблагополучного пункта	начальник Мглинской РВС	два месяца со дня последнего случая заболевания животных бешенством

АДМИНИСТРАЦИЯ БРЯНСКОЙ ОБЛАСТИ
ПОСТАНОВЛЕНИЕ

от 24 февраля 2012 г. **г. Брянск** **№ 168**

Об установлении карантина по бешенству животных на территории ул. Красная Роза г. Дятьково

В соответствии со статьей 17 Закона Российской Федерации от 14 мая 1993 года № 4979-1 «О ветеринарии», на основании представления начальника управления ветеринарии Брянской области от 21 февраля 2012 года № 17-404

ПОСТАНОВЛЯЮ:

1. Установить карантин по бешенству животных на территории ул. Красная Роза г. Дятьково (далее — неблагополучный пункт) на период до завершения карантинных мероприятий в неблагополучном пункте.

2. Запретить на период действия карантина:

проведение выставок собак и кошек, вывоз собак и кошек за пределы неблагополучного пункта;

торговлю домашними животными;

отлов диких животных для вывоза в зоопарки, с целью расселения в других районах и т.д.;

свободную реализацию сырого молока от населения.

3. Утвердить прилагаемый план мероприятий по ликвидации эпизоотического очага по бешенству животных на территории неблагополучного пункта.

4. Действие настоящего постановления распространяется на правоотношения, возникшие с 17 февраля 2012 года.

5. Контроль за исполнением настоящего постановления возложить на заместителя Губернатора Брянской области — председателя комитета по сельскому хозяйству и продовольствию Брянской области Симоненко Н. К.

Губернатор Н. В. ДЕНИН

УТВЕРЖДЕН
постановлением администрации
Брянской области
от 24 февраля 2012 г. № 168

ПЛАН
мероприятий по ликвидации эпизоотического очага по бешенству животных на территории ул. Красная Роза г. Дятьково

№ п. п.	Наименование мероприятия	Исполнители	Срок исполнения
1	2	3	4
	1. Организационные мероприятия		
1.1	Проведение эпизоотолого-эпидемического обследования эпизоотического очага и неблагополучного пункта, определение границы угрожаемой зоны	управление ветеринарии Брянской области, управление Федеральной службы по надзору в сфере защиты прав потребителей и благополучия человека по Брянской области (по согласованию)	до 23.02.2012
1.2	Проведение обследования места нахождения животного на территории неблагополучного пункта	филиал «Дятьковский» ГБУ Брянской области «Центр ветеринарии «Пригородный» (далее — филиал «Дятьковский»)	до 23.02.2012
1.3	Обеспечение оперативного обмена информацией обо всех случаях подозрения на бешенство животных и гидрофобию у людей в эпизоотическом очаге	филиал «Дятьковский», управление Федеральной службы по надзору в сфере защиты прав потребителей и благополучия человека по Брянской области (по согласованию), департамент здравоохранения Брянской области	два месяца со дня последнего случая заболевания животных бешенством
1.4	Проведение информационно-разъяснительной работы с населением об опасности заболевания бешенством и мерах по его предупреждению	управление ветеринарии Брянской области, органы местного самоуправления муниципального образования «Дятьковский район» (по согласованию), департамент здравоохранения Брянской области	до 27.02.2012
1.5	Информирование населения о предстоящей вакцинации против бешенства и обеспечение предоставления животных для вакцинации против бешенства	филиал «Дятьковский», органы местного самоуправления муниципального образования «Дятьковский район» (по согласованию)	до 27.02.2012
1.6	Организация отлова безнадзорных животных на территории неблагополучного пункта	органы местного самоуправления муниципального образования «Дятьковский район» (по согласованию)	два месяца со дня последнего случая заболевания животных бешенством
1.7	Организация отстрела диких животных на территории, прилегающей к неблагополучному пункту, а также на территории угрожаемой зоны	управление по охране, контролю и регулированию использование объектов животного мира и водных биологических ресурсов Брянской области	два месяца со дня последнего случая заболевания животных бешенством

1	2	3	4
1.8	Осуществление контроля за выполнением мероприятий по бешенству, в случае необходимости согласование внеплановой выездной проверки с органами прокуратуры для выявления нарушения правил отлова безнадзорных домашних животных, правил карантина животных или других ветеринарно-санитарных правил	филиал «Дятьковский», должностные лица органов внутренних дел (полиции) (по согласованию)	два месяца со дня последнего случая заболевания животных бешенством
	2. Противоэпизоотические мероприятия		
2.1	Организация подворного обхода в неблагополучном пункте с целью учета всех восприимчивых животных и выявления больных и с подозрением на заболевание бешенством животных	филиал «Дятьковский», должностные лица органов внутренних дел (полиции) (по согласованию)	до 24.02.2012
2.2	Проведение вынужденной вакцинации антирабической вакциной всех восприимчивых животных в неблагополучном пункте и угрожаемой зоне в соответствии с наставлением по ее применению	филиал «Дятьковский»	до 24.02.2012
2.3	Умерщвление животных с явными признаками бешенства в соответствии с ВП 13.3. 1103-96 от 18 июня 1996 года	филиал «Дятьковский»	два месяца со дня последнего случая заболевания животных бешенством
2.4	Сжигание или утилизация трупов умерщвленных и павших от бешенства животных в соответствии с Ветеринарно-санитарными правилами от 4 декабря 1995 года № 13-7-2/469 «Ветеринарно-санитарные правила сбора, утилизации и уничтожения биологических отходов» (снятие шкур с трупов запрещается)	филиал «Дятьковский»	два месяца со дня последнего случая заболевания животных бешенством
2.5	Дезинфекция мест, где находились больные и с подозрением на заболевание бешенством животные, предметов ухода за животными, одежды и других вещей, загрязненных слюной и другими выделениями больных бешенством животных	филиал «Дятьковский»	два месяца со дня последнего случая заболевания животных бешенством
2.6	Проведение карантинирования животных, покусавших людей, с последующим представлением информации в территориальное отделение управления Федеральной службы по надзору в сфере защиты прав потребителей и благополучия человека по Брянской области и лечебное учреждение	филиал «Дятьковский»	два месяца со дня последнего случая заболевания животных бешенством
2.7	Обеспечение контроля за выполнением мероприятий по бешенству животных	управление ветеринарии Брянской области	два месяца со дня последнего случая заболевания животных бешенством
	3. Противоэпидемические мероприятия		
3.1	Определение объема и оказание медицинской помощи, назначение курса лечебно-профилактических прививок, информирование пострадавших о необходимости прохождения профилактических прививок и возможных последствиях при нарушении курса прививок	органы местного самоуправления муниципального образования «Дятьковский район» (по согласованию)	постоянно, при обращении пострадавших
3.2	Проведение оценки состояния иммунизации лиц, профессиональная деятельность которых связана с риском заражения вирусом бешенства, и при наличии непривитых, обеспечение организации их вакцинации	органы местного самоуправления муниципального образования «Дятьковский район» (по согласованию)	два месяца со дня последнего случая заболевания животных бешенством
3.3	Обязательная госпитализация больных с подозрением на бешенство и лиц, у которых развилась клиническая картина бешенства	органы местного самоуправления муниципального образования «Дятьковский район» (по согласованию)	постоянно, при обращении пострадавших
	4. Снятие карантина по бешенству с территории неблагополучного пункта		
	Представление отчета в управление ветеринарии Брянской области о выполнении плана мероприятий по ликвидации эпизоотического очага по бешенству животных на территории неблагополучного пункта	директор филиала «Дятьковский»	два месяца со дня последнего случая заболевания животных бешенством

АДМИНИСТРАЦИЯ БРЯНСКОЙ ОБЛАСТИ
ПОСТАНОВЛЕНИЕ

от 27 февраля 2012 г. **г. Брянск** **№ 170**

О внесении изменений в постановление администрации области от 3 февраля 2009 года № 58 «Об утверждении административного регламента финансового управления Брянской области по исполнению государственной функции «Предоставление государственных гарантий Брянской области»

В соответствии с постановлением администрации области от 6 сентября 2010 года № 917 «Об утверждении Порядка разработки и утверждения административных регламентов исполнения государственных функций (предоставления государственных услуг)»

ПОСТАНОВЛЯЮ:

1. Внести в административный регламент финансового управления Брянской области по исполнению государственной функции «Предоставление государственных гарантий Брянской области», утвержденный постановлением администрации области от 3 февраля 2009 года № 58 «Об утверждении административного регламента финансового управления Брянской области по исполнению государственной функции «Предоставление государственных гарантий Брянской области», следующие изменения:

1.1. Пункт 1.3 раздела 1 «Общие положения» изложить в следующей редакции:

«1.3. Исполнение государственной функции осуществляется в соответствии со следующими нормативными правовыми актами:

Гражданским кодексом Российской Федерации («Российская газета», № 238-239,08.12.1994);

Бюджетным кодексом Российской Федерации («Российская газета», № 153-154, 12.08.1998);

федеральными законами:

от 6 октября 1999 года № 184-ФЗ «Об общих принципах организации законодательных (представительных) и исполнительных органов государственной власти субъектов Российской Федерации» («Российская газета», № 206, 19.10.1999);

от 26 декабря 1995 года № 208-ФЗ «Об акционерных обществах» («Российская газета», № 248, 29.12.1995);

от 8 февраля 1998 года № 14-ФЗ «Об обществах с ограниченной ответственностью» («Российская газета», № 30, 17.02.1998);

от 14 ноября 2002 года № 161-ФЗ «О государственных и муниципальных унитарных предприятиях» («Собрание законодательства Российской Федерации», 02.12.2002, № 48, ст. 4746);

от 16 июля 1998 года № 102-ФЗ «Об ипотеке (залоге недвижимости)» («Российская газета», № 137, 22.07.1998);

от 29 июля 1998 года № 135-ФЗ «Об оценочной деятельности в Российской Федерации» («Собрание законодательства Российской Федерации», 03.08.1998, № 31, ст. 3813);

Законом Российской Федерации от 29 мая 1992 года № 2872-1 «О залоге» («Российская газета», № 129, 06.06.1992);

законами Брянской области об областном бюджете на очередной финансовый год и плановый период (информационный бюллетень «Официальная Брянщина»);

Законом Брянской области от 4 апреля 2008 года № 22-З «Об отдельных вопросах долговой политики Брянской области» (информационный бюллетень «Официальная Брянщина», № 6, 11.04.2008);

постановлениями администрации области:

от 6 сентября 2007 года № 729 «Об утверждении Положения о финансовом управлении Брянской области» (информационный бюллетень «Официальная Брянщина», № 12, 31.10.2007);

от 29 мая 2008 года № 516 «Об утверждении Положения об отдельных вопросах реализации Закона Брянской области «Об отдельных вопросах долговой политики Брянской области» («Брянский рабочий», № 82, 03.06.2008);

приказами финансового управления Брянской области:

от 14 ноября 2007 года № 130 «О порядке проведения анализа финансового состояния претендента в целях предоставления государственной гарантии Брянской области и перечне документов, необходимых для ее предоставления»;

от 30 ноября 2007 года № 142 «О порядке проведения оценки надежности (ликвидности) банковской гарантии, поручительства юридического лица».

1.2. В подразделе 2.1 раздела 2 «Требования к порядку исполнения государственной функции»:

1.2.1. Пункты 2.1.10, 2.1.12 изложить в следующей редакции:

«2.1.10. Ответы на письменные обращения направляются по почте в адрес заявителя в срок, не превышающий 30 дней с момента поступления в финансовое управление Брянской области письменного обращения, если не установлен более короткий контрольный срок исполнения письменного обращения»;

«2.1.12. При ответе на обращение в форме электронных сообщений ответ на обращение направляется по электронной почте в адрес заявителя в срок, не превышающий 30 дней с момента поступления электронного сообщения».

1.2.2. Дополнить пунктами 2.1.14, 2.1.15 в следующей редакции:

«2.1.14. Информацию по вопросам исполнения государственной функции, а также сведения о ходе исполнения государственной функции можно получить с использованием федеральной государственной информационной системы «Единый портал государственных и муниципальных услуг (функций)», региональной информационной системы «Портал государственных и муниципальных услуг Брянской области», а также на информационном стенде в финансовом управлении Брянской области.

2.1.15. Уполномоченные органы не несут ответственность за убытки, причиненные вследствие искажения текста правового акта, опубликованного без их ведома и контроля, равно как убытки, причиненные вследствие неквалифицированных консультаций, оказанных лицами, не уполномоченными на их проведение».

1.3. Абзацы второй, десятый раздела 5 «Порядок обжалования действия (бездействия) и решений, осуществляемых (принимаемых) в ходе исполнения государственной функции на основании административного регламента» изложить в следующей редакции:

«В письменной жалобе указываются:

полное наименование органа исполнительной власти области;

почтовый адрес и телефон;

предмет жалобы;

подпись должностного лица органа исполнительной власти области;

дата жалобы»;

«Порядок и сроки судебного обжалования действий (бездействия) и решений, соответственно осуществляемых и принимаемых в ходе исполнения государственной функции, определяются законодательством Российской Федерации».

2. Контроль за исполнением настоящего постановления возложить на заместителя Губернатора Брянской области — начальника финансового управления Брянской области Локтикову Е. И.

Губернатор Н. В. ДЕНИН

АДМИНИСТРАЦИЯ БРЯНСКОЙ ОБЛАСТИ
ПОСТАНОВЛЕНИЕ

от 27 февраля 2012 г. **г. Брянск** **№ 171**

Об установлении карантина по бешенству животных на территории животноводческой фермы ПО «Жирятинское» ООО «Форам» Жирятинского района

В соответствии со ст. 17 Закона Российской Федерации от 14 мая 1993 года № 4979-1 «О ветеринарии», на основании представления начальника управления ветеринарии Брянской области от 22 февраля 2012 года № 17-416

ПОСТАНОВЛЯЮ:

1. Установить карантин по бешенству животных на территории животноводческой фермы ПО «Жирятинское» ООО «Форам» Жирятинского района (далее — неблагополучный пункт) на период до завершения карантинных мероприятий в неблагополучном пункте.

2. Запретить на период действия карантина:

проведение выставок собак и кошек, вывоз собак и кошек за пределы неблагополучного пункта;

торговлю домашними животными;

отлов диких животных для вывоза в зоопарки, с целью расселения в других районах и т.д.

3. Утвердить прилагаемый план мероприятий по ликвидации эпизоотического очага по бешенству животных на территории неблагополучного пункта.

4. Действие настоящего постановления распространяется на правоотношения, возникшие с 21 февраля 2012 года.

5. Контроль за исполнением постановления возложить на заместителя Губернатора Брянской области — председателя комитета по сельскому хозяйству и продовольствию Брянской области Симоненко Н. К.

Губернатор Н. В. ДЕНИН

УТВЕРЖДЕН
постановлением администрации
Брянской области
от 27 февраля 2012 г. № 171

ПЛАН
мероприятий по ликвидации эпизоотического очага по бешенству животных на территории животноводческой фермы ПО «Жирятинское» ООО «Форам» Жирятинского района

№ п. п.	Наименование мероприятия	Исполнители	Срок исполнения
1	2	3	4
	1. Организационные мероприятия		
1.1	Проведение эпизоотолого-эпидемического обследования эпизоотического очага и неблагополучного пункта, определение границы угрожаемой зоны	управление ветеринарии Брянской области, управление Федеральной службы по надзору в сфере защиты прав потребителей и благополучия человека по Брянской области (по согласованию)	до 23.01.2012
1.2	Проведение обследования места нахождения животного на территории неблагополучного пункта	филиал «Жирятинский» ГБУ Брянской области «Центр ветеринарии «Пригородный» (далее — филиал «Жирятинский»)	до 23.01.2012
1.3.	Обеспечение оперативного обмена информацией обо всех случаях подозрения на бешенство животных и гидрофобию у людей в эпизоотическом очаге	филиал «Жирятинский», управление Федеральной службы по надзору в сфере защиты прав потребителей и благополучия человека по Брянской области (по согласованию), департамент здравоохранения Брянской области	два месяца со дня последнего случая заболевания животных бешенством
1.4.	Проведение информационно-разъяснительной работы с населением об опасности заболевания бешенством и мерах по его предупреждению	управление ветеринарии Брянской области, органы местного самоуправления муниципального образования «Жирятинский район» (по согласованию), департамент здравоохранения Брянской области	до 27.01.2012
1.5	Информирование населения о предстоящей вакцинации против бешенства и обеспечение предоставления животных для вакцинации против бешенства	филиал «Жирятинский», органы местного самоуправления муниципального образования «Жирятинский район» (по согласованию)	до 24.01.2012
1.6	Организация отлова безнадзорных животных на территории неблагополучного пункта	органы местного самоуправления муниципального образования «Жирятинский район» (по согласованию)	два месяца со дня последнего случая заболевания животных бешенством
1.7	Организация отстрела диких животных на территории, прилегающей к неблагополучному пункту, а также на территории угрожаемой зоны	управление по охране, контролю и регулированию использования объектов животного мира и водных биологических ресурсов Брянской области	два месяца со дня последнего случая заболевания животных бешенством

1	2	3	4
1.8	Осуществление контроля за выполнением мероприятий по бешенству, в случае необходимости согласование внеплановой выездной проверки с органами прокуратуры для выявления нарушения правил отлова безнадзорных домашних животных, правил карантина животных или других ветеринарно-санитарных правил	филиал «Жирятинский», должностные лица органов внутренних дел (полиции) (по согласованию)	два месяца со дня последнего случая заболевания животных бешенством
	2. Противоэпизоотические мероприятия		
2.1	Организация подворного обхода в неблагополучном пункте с целью учета всех восприимчивых животных и выявления больных и с подозрением на заболевание бешенством животных	филиал «Жирятинский», должностные лица органов внутренних дел (полиции) (по согласованию)	до 24.01.2012
2.2	Проведение вынужденной вакцинации антирабической вакциной всех восприимчивых животных в неблагополучном пункте и угрожаемой зоне в соответствии с наставлением по ее применению	филиал «Жирятинский»	до 24.01.2012
2.3	Умерщвление животных с явными признаками бешенства в соответствии с ВП 13.3. 1103-96 от 18 июня 1996 года	филиал «Жирятинский»	два месяца со дня последнего случая заболевания животных бешенством
2.4	Сжигание или утилизация трупов умерщвленных и павших от бешенства животных в соответствии с Ветеринарно-санитарными правилами от 4 декабря 1995 года № 13-7-2/469 «Ветеринарно-санитарные правила сбора, утилизации и уничтожения биологических отходов» (снятие шкур с трупов запрещается)	филиал «Жирятинский»	два месяца со дня последнего случая заболевания животных бешенством
2.5	Дезинфекция мест, где находились больные и с подозрением на заболевание бешенством животные, предметов ухода за животными, одежды и других вещей, загрязненных слюной и другими выделениями больных бешенством животных	филиал «Жирятинский»	два месяца со дня последнего случая заболевания животных бешенством
2.6	Проведение карантинирования животных, покусавших людей, с последующим представлением информации в территориальное отделение управления Федеральной службы по надзору в сфере защиты прав потребителей и благополучия человека по Брянской области и лечебное учреждение	филиал «Жирятинский»	два месяца со дня последнего случая заболевания животных бешенством
2.7	Обеспечение контроля за выполнением мероприятий по бешенству животных	управление ветеринарии Брянской области	два месяца со дня последнего случая заболевания животных бешенством
	3. Противоэпидемические мероприятия		
3.1	Определение объема и оказание медицинской помощи, назначение курса лечебно-профилактических прививок, информирование пострадавших о необходимости прохождения профилактических прививок и возможных последствиях при нарушении курса прививок	органы местного самоуправления муниципального образования «Жирятинский район» (по согласованию)	постоянно, при обращении пострадавших
3.2	Проведение оценки состояния иммунизации лиц, профессиональная деятельность которых связана с риском заражения вирусом бешенства, и при наличии непривитых, обеспечение организации их вакцинации	органы местного самоуправления муниципального образования «Жирятинский район» (по согласованию)	два месяца со дня последнего случая заболевания животных бешенством
3.3	Обязательная госпитализация больных с подозрением на бешенство и лиц, у которых развилась клиническая картина бешенства	органы местного самоуправления муниципального образования «Жирятинский район» (по согласованию)	постоянно, при обращении пострадавших
	4. Снятие карантина по бешенству с территории неблагополучного пункта		
	Представление отчета в управление ветеринарии Брянской области о выполнении плана мероприятий по ликвидации эпизоотического очага по бешенству животных на территории неблагополучного пункта	директор филиала «Жирятинскии»	два месяца со дня последнего случая заболевания животных бешенством

от 27 февраля 2012 г. **№ 175**

г. Брянск

Об утверждении административного регламента предоставления департаментом общего и профессионального образования Брянской области государственной услуги по лицензированию образовательной деятельности

В соответствии с распоряжением Правительства Российской Федерации от 17 декабря 2009 года № 1993-р об утверждении сводного перечня первоочередных государственных и муниципальных услуг, предоставляемых в электронном виде, постановлением администрации области от 6 сентября 2010 года № 917 «Об утверждении Порядка разработки и утверждения административных регламентов исполнения государственных функций (предоставления государственных услуг)»

ПОСТАНОВЛЯЮ:

1. Утвердить прилагаемый административный регламент предоставления департаментом общего и профессионального образования Брянской области государственной услуги по лицензированию образовательной деятельности.
2. Настоящее постановление вступает в силу со дня его официального опубликования.
3. Контроль за исполнением постановления возложить на заместителя Губернатора Брянской области Макарова А. Н.

Губернатор Н. В. ДЕНИН

УТВЕРЖДЕН
постановлением администрации
Брянской области
от 27 февраля 2012 г. № 175

АДМИНИСТРАТИВНЫЙ РЕГЛАМЕНТ
предоставления департаментом общего и профессионального образования Брянской области государственной услуги по лицензированию образовательной деятельности

I. Общие положения

1. Административный регламент предоставления государственной услуги по лицензированию образовательной деятельности (далее — административный регламент) определяет последовательность и сроки административных процедур и административных действий департамента общего и профессионального образования Брянской области (далее — департамент) при осуществлении полномочий по лицензированию образовательной деятельности образовательных учреждений или иных организаций по образовательным программам.

2. Описание заявителей.

2.1. Заявителями являются образовательные учреждения, иные организации, структурные подразделения которых осуществляют реализацию образовательных программ профессиональной подготовки (далее — организации).

Лицензия на осуществление образовательной деятельности (далее — лицензия) действует бессрочно.

2.2. Государственная услуга не исполняется в отношении следующих образовательных учреждений:

а) образовательных учреждений, находящихся в ведении Службы внешней разведки Российской Федерации, Федеральной службы безопасности Российской Федерации, Федеральной службы охраны Российской Федерации, образовательных учреждений, реализующих образовательные программы, содержащие сведения, составляющие государственную тайну;

б) высших учебных заведений;

в) образовательных учреждений дополнительного профессионального образования, реализующих образовательные программы послевузовского профессионального образования и (или) дополнительные профессиональные образовательные программы, к которым установлены федеральные государственные требования, научных организаций;

г) образовательных учреждений, реализующих военные профессиональные образовательные программы;

д) федеральных государственных образовательных учреждений среднего профессионального образования, реализующих образовательные программы среднего профессионального образования по подготовке специалистов в сферах обороны, оборонного производства, внутренних дел, безопасности, ядерной энергетики, транспорта и связи, наукоемкого производства по специальностям, перечень которых утверждается Правительством Российской Федерации;

е) расположенных за пределами территории Российской Федерации российских образовательных учреждений.

3. Требования к порядку информирования о порядке предоставления государственной услуги.

3.1. Информация по предоставлению государственной услуги по лицензированию образовательной деятельности сообщается при обращении в департамент с использованием средств почтовой, телефонной связи, электронного информирования, а также размещается в информационно-телекоммуникационных сетях общего пользования (в том числе в сети Интернет).

3.2. Сведения о местонахождении, контактных телефонах (телефонах для справок/консультаций):

адрес: 241050, г. Брянск, ул. Бежицкая, 34а;
телефон: (4832) 74-14-79;
E-mail: www.edu.debryansk.ru;
заместитель директора департамента:
адрес: 241050, г. Брянск, ул. Бежицкая, 34а;
телефон: (4832) 66-66-12;
отдел лицензирования и государственной аккредитации:
адрес: 241050, г. Брянск, ул. Бежицкая, 34а;
телефоны:
начальник отдела (4832) 64-24-82;
E-mail: cl-lic@edu.debryansk.ru;

специалисты: (4832) 64-24-26, 64-24-17;
E-mail: lic@edu.debryansk.ru.
3.3. Устное информирование и консультирование по предоставлению государственной услуги осуществляется:
вторник, среда, четверг: с 9.00 до 17.00;
перерыв: с 13.00 до 14.00;
прием документов по понедельникам и пятницам не ведется.
3.4. На интернет-сайте департамента по адресу: www.edu.debryansk.ru размещается следующая информация:
извлечения из нормативных правовых актов, содержащих нормы, регулирующие деятельность по предоставлению государственной услуги;
текст административного регламента с приложениями;
блок-схема (приложение к административному регламенту) и краткое описание порядка предоставления государственной услуги;
формы документов, используемые в ходе предоставления государственной услуги;
месторасположение, график (режим) работы, номера телефонов, адреса интернет-сайтов и электронной почты структурных подразделений департамента, в которых можно получить информацию о ходе предоставления государственной услуги;
адреса размещения должностных лиц департамента и режим приема руководителей образовательных учреждений (организаций);
информация о сроках предоставления государственной услуги в целом и максимальных сроках выполнения отдельных административных процедур;
основания для отказа в переоформлении документа, подтверждающего наличие лицензии;
порядок информирования о ходе предоставления государственной услуги;
порядок получения консультаций;
порядок обжалования решений, действий (бездействия) должностных лиц при предоставлении государственной услуги;
график приема соискателей лицензий.
При изменении информации по предоставлению государственной услуги осуществляется её периодическое обновление.
С информацией по вопросам предоставления государственной услуги можно ознакомиться на портале государственных и муниципальных услуг Брянской области по адресу: www.pgu.bryanskobl.ru, а также с использованием федеральной государственной информационной системы «Единый портал государственных и муниципальных услуг (функций)».
3.5. Порядок получения справок/консультаций в ходе предоставления государственной услуги.
Справки/консультации по вопросам предоставления государственной услуги предоставляются сотрудниками департамента, участвующими в предоставлении государственной услуги.
3.6. Консультации предоставляются по вопросам:
представления перечня документов, необходимых для лицензирования образовательной деятельности, комплектности (достаточности) представленных документов;
времени приема и выдачи документов;
сроков прохождения процедуры лицензирования;
порядка прохождения процедуры лицензирования;
стадии нахождения документов в процессе предоставления государственной услуги;
порядка обжалования действий (бездействия) и решений, осуществляемых и принимаемых в ходе предоставления государственной услуги.
3.7. Консультации предоставляются при обращении в департамент, посредством интернет-сайта, телефона или электронной почты.
3.8. Основными требованиями к консультированию заинтересованных лиц являются четкость в изложении материала, полнота консультирования, наглядность форм подачи материала.
Специалист, осуществляющий индивидуальное устное консультирование, должен принять все необходимые меры для ответа, в том числе с привлечением других специалистов. Время получения ответа при индивидуальном устном консультировании не может превышать 15 минут.
3.9. Публичное устное консультирование осуществляется путем проведения встреч (семинаров) с руководителями учреждений образования, руководителями муниципальных органов управления образованием области.

II. Стандарт предоставления государственной услуги

4. Предоставление государственной услуги по лицензированию образовательной деятельности осуществляется департаментом.
5. Государственная услуга по лицензированию образовательной деятельности предоставляется должностными лицами департамента, государственными гражданскими служащими структурных подразделений департамента, а именно:
директором департамента;
отделом лицензирования и государственной аккредитации департамента (далее — отдел).
При предоставлении государственной услуги осуществляется взаимодействие с:
а) управлением Роспотребнадзора по Брянской области — в целях получения заключения о соответствии зданий, строений, сооружений, помещений и территорий, заявленных соискателем лицензии или лицензиатом для осуществления образовательной деятельности, установленным законодательством Российской Федерации санитарно-эпидемиологическим требованиям;
б) главным управлением Министерства Российской Федерации по делам гражданской обороны, чрезвычайным ситуациям и ликвидации последствий стихийных бедствий по Брянской области — в целях получения заключения о соответствии зданий, строений, сооружений, помещений и территорий, заявленных соискателем лицензии или лицензиатом для осуществления образовательной деятельности, установленным законодательством Российской Федерации требованиям пожарной безопасности;
в) управлением Федеральной службы государственной регистрации, кадастра и картографии по Брянской области — в целях подтверждения сведений о наличии у соискателя лицензии или лицензиата в собственности или на ином законном основании зданий, строений, сооружений и помещений, заявленных соискателем лицензии или лицензиатом для осуществления образовательной деятельности;
г) управлением Федеральной налоговой службы по Брянской области — в целях подтверждения сведений о государственной регистрации юридического лица, а также сведений о постановке соискателя лицензии или лицензиата на учет в налоговом органе;
д) управлением Федерального казначейства по Брянской области — в целях подтверждения сведений об уплате государственной пошлины соискателем лицензии или лицензиатом;
е) иными лицензирующими органами — в целях получения сведений о предоставлении лицензии и переоформлении документа, подтверждающего наличие лицензии, этими лицензирующими органами.
В соответствии с пунктом 3 статьи 7 Федерального закона от 27 июля 2010 года № 210-ФЗ «Об организации предоставления государственных и муниципальных услуг» департамент не вправе требовать от заявителя осуществления действий, в том числе согласований, необходимых для получения государственной услуги и связанных с обращением в иные государственные органы и организации, за исключением получения услуг, включенных в перечень услуг, которые являются необходимыми и обязательными для предоставления государственной услуги.

6. Результатом предоставления государственной услуги является принятие департаментом решения:

а) о предоставлении лицензии на осуществление образовательной деятельности (далее — лицензия);

б) о переоформлении документа, подтверждающего наличие лицензии;

в) о выдаче временной лицензии;

г) о выдаче дубликата документа, подтверждающего наличие лицензии;

д) об отказе в переоформлении документа, подтверждающего наличие лицензии;

е) направление уведомления о досрочном прекращении действия лицензии;

ж) направление уведомления о возобновлении действия лицензии.

7. Сроки предоставления государственной услуги.

7.1. Проверка заявления и документов на предмет отнесения лицензирования образовательной деятельности соискателя лицензии или лицензиата к компетенции лицензирующего органа, заявления для лицензирования образовательных программ, которые соискатель лицензии или лицензиат в соответствии с законодательством Российской Федерации вправе реализовывать, а также полноты и правильности оформления и заполнения заявления и документов проводится в течение 3 рабочих дней со дня регистрации их поступления.

7.2. При рассмотрении вопроса о предоставлении лицензии лицензирующий орган проводит проверку полноты и достоверности сведений, содержащихся в заявлении и документах, представленных соискателем лицензии или лицензиатом, возможности выполнения ими лицензионных требований и условий и принимает решение о предоставлении лицензии в срок, не превышающий 45 дней со дня приема заявления о предоставлении лицензии и прилагаемых к этому заявлению документов, при условии соответствия таких заявления и документов требованиям, установленным законодательством Российской Федерации.

7.3. Рассмотрение заявления и документов лицензиата о переоформлении документа, подтверждающего наличие лицензии, в случае необходимости дополнения документа, подтверждающего наличие лицензии, сведениями о филиалах лицензиата, и (или) об адресах мест осуществления образовательной деятельности, и (или) об образовательных программах, изменение места нахождения лицензиата, принятие решения о его переоформлении и уведомление лицензиата о принятом решении производится в срок, не превышающий 45 календарных дней со дня поступления соответствующего заявления и прилагаемых к нему документов (при условии, что заявление о предоставлении лицензии и документы представлены соискателем лицензии в полном объеме, правильно оформлены и (или) правильно заполнены и приняты департаментом к рассмотрению по существу).

7.4. Рассмотрение заявления и документов лицензиата о переоформлении документа, подтверждающего наличие лицензии, в следующих случаях:

а) возникновения образовательного учреждения или иной организации в результате реорганизации в форме слияния при наличии лицензии у одного или нескольких реорганизованных юридических лиц, реорганизации образовательного учреждения или иной организации в форме присоединения к ним юридического лица в случае наличия лицензии у присоединенного юридического лица;

б) реорганизации лицензиата в форме преобразования, изменении наименования лицензиата (в том числе в случае создания образовательного учреждения путем изменения типа существующего государственного или муниципального образовательного учреждения, установления иного государственного статуса образовательного учреждения), наименования места нахождения лицензиата, наименования адреса места осуществления образовательной деятельности;

в) прекращения реализации образовательных программ, прекращения осуществления образовательной деятельности по адресу места ее осуществления;

г) изменения наименований образовательных программ, указанных в приложении к документу, подтверждающему наличие лицензии.

Принятие решения о его переоформлении и уведомление лицензиата о принятом решении производится в срок, не превышающий 10 календарных дней со дня поступления соответствующего заявления и прилагаемых к нему документов (при условии, что заявление и документы представлены лицензиатом в полном объеме, правильно оформлены и (или) правильно заполнены и приняты департаментом к рассмотрению по существу).

7.5. Принятие решения о предоставлении временной лицензии в случае возникновения образовательного учреждения в результате реорганизации лицензиата в форме разделения или выделения и уведомление соискателя лицензии о принятом решении производится в срок, не превышающий 10 календарных дней со дня поступления соответствующего заявления и прилагаемых к нему документов (при условии, что заявление и документы представлены соискателем лицензии в полном объеме, правильно оформлены и (или) правильно заполнены и приняты департаментом к рассмотрению по существу).

7.6. Дубликат документа, подтверждающего наличие лицензии, предоставляется в срок, не превышающий 10 календарных дней со дня регистрации поступления заявления.

7.7. Рассмотрение заявления о прекращении лицензируемого вида деятельности, принятие решения о досрочном прекращении действия лицензии производятся в течение 10 календарных дней со дня поступления соответствующего заявления.

7.8. Рассмотрение заявления о возобновлении действия лицензии, принятие решения о возобновлении действия лицензии производятся в течение 10 календарных дней со дня поступления соответствующего заявления.

8. Предоставление государственной услуги осуществляется в соответствии со следующими нормативными правовыми актами:

Федеральным законом от 6 октября 1999 года № 184-ФЗ «Об общих принципах организации законодательных (представительных) и исполнительных органов государственной власти субъектов Российской Федерации»;

Законом Российской Федерации от 10 июля 1992 года № 3266-1 «Об образовании»;

Налоговым кодексом Российской Федерации (часть вторая) от 5 августа 2000 года № 118-ФЗ;

постановлением Правительства Российской Федерации от 16 марта 2011 года № 174 «Об утверждении Положения о лицензировании образовательной деятельности»;

постановлением Правительства Российской Федерации от 11 марта 2011 года № 164 «Об осуществлении государственного контроля (надзора) в сфере образования»;

Федеральным законом от 8 августа 2001 года № 128-ФЗ «О лицензировании отдельных видов деятельности»;

Федеральным законом от 10 января 2002 года № 1-ФЗ «Об электронной цифровой подписи»;

Федеральным законом от 26 декабря 2008 года № 294-ФЗ «О защите прав юридических лиц и индивидуальных предпринимателей при осуществлении государственного контроля (надзора) и муниципального контроля»;

Федеральным законом от 8 ноября 2010 года № 293-ФЗ «О внесении изменений в отдельные законодательные акты Российской Федерации в связи с совершенствованием контрольно-надзорных функций и оптимизацией предоставления государственных услуг в сфере образования»;

постановлением Правительства Российской Федерации от 15 июня 2009 года № 478 «О единой системе информационно-справочной поддержки граждан и организаций по вопросам взаимодействия с органами исполнительной власти и органами местного самоуправления с использованием информационно-телекоммуникационной сети Интернет»;

Уставом Брянской области от 26 января 1996 года № 7-З;

Законом Брянской области от 11 апреля 2008 года № 29-З «Об образовании»;

постановлением администрации области от 6 сентября 2010 года № 917 «Об утверждении Порядка разработки и утверждения административных регламентов исполнения государственных функций (предоставления государственных услуг)»;

Кодексом этики и служебного поведения государственных гражданских служащих Брянской области, утвержденным постановлением администрации области от 28 февраля 2011 года № 132.

9. Перечень документов, необходимых для предоставления государственной услуги.

9.1. Для получения лицензии заявитель представляет в департамент заполненное заявление о предоставлении лицензии на образовательную деятельность, к которому прилагаются следующие документы:

а) копии учредительных документов;

б) документ, подтверждающий уплату государственной пошлины;

в) копии документов, подтверждающих наличие у соискателя лицензии в собственности или ином законном основании оснащенных зданий, строений, сооружений, помещений и территорий, необходимых для осуществления образовательной деятельности по заявленным для лицензирования образовательным программам;

г) копия документа, подтверждающего проведение учредителем государственного или муниципального учреждения в соответствии с пунктом 4 статьи 13 Федерального закона «Об основных гарантиях прав ребенка в Российской Федерации» экспертной оценки последствий договора аренды для обеспечения образования, воспитания, развития, отдыха и оздоровления детей, оказания им медицинской, лечебно-профилактической помощи, социальной защиты и социального обслуживания детей (в случае аренды заявителем помещений для организации образовательного процесса в государственном или муниципальном учреждении, являющемся объектом социальной инфраструктуры для детей);

д) справка о материально-техническом обеспечении образовательной деятельности (подписанная руководителем заявителя) по заявленным к лицензированию образовательным программам;

е) копия положения о филиале (в случае, если заявитель обращается за разрешением на осуществление образовательной деятельности в филиале);

ж) копия положения о структурном подразделении (в случае, если в качестве заявителя выступает организация, структурное подразделение которой осуществляет реализацию образовательных программ профессиональной подготовки);

з) опись представленных документов.

9.2. Для переоформления документа, подтверждающего наличие лицензии, в случаях необходимости дополнения документа, подтверждающего наличие лицензии, сведениями:

а) о филиалах лицензиата;

б) об адресах мест осуществления образовательной деятельности;

в) об образовательных программах;

г) об изменении места нахождения лицензиата заявитель представляет в департамент заполненное заявление о переоформлении документа, подтверждающего наличие лицензии, к которому прилагаются документы, указанные в пункте 9.1 настоящего административного регламента.

9.3. Для переоформления документа, подтверждающего наличие лицензии, в случаях:

а) возникновения образовательного учреждения или иной организации в результате реорганизации в форме слияния при наличии лицензии у одного или нескольких реорганизованных юридических лиц;

б) реорганизации образовательного учреждения или иной организации в форме присоединения к ним юридического лица в случае наличия лицензии у присоединенного юридического лица;

в) реорганизации лицензиата в форме преобразования заявитель представляет в департамент заполненное заявление о переоформлении документа, подтверждающего наличие лицензии, к которому прилагаются документы, указанные в подпунктах «а», «б», «е»—»з» пункта 9.1 настоящего административного регламента, а также копии документов, подтверждающих наличие лицензии, юридических лиц, реорганизованных в форме слияния или присоединения к лицензиату, с приложением (приложениями).

9.4. Для переоформления документа, подтверждающего наличие лицензии, в случаях:

а) изменения наименования лицензиата (в том числе в случае создания образовательного учреждения путем изменения типа существующего государственного или муниципального образовательного учреждения, установления иного государственного статуса образовательного учреждения);

б) изменения наименования места нахождения лицензиата;

в) изменения наименования адреса места осуществления образовательной деятельности заявитель представляет в департамент заполненное заявление о переоформлении документа, подтверждающего наличие лицензии, к которому прилагаются документы, указанные в подпунктах «а», «б», «е»— «з» пункта 9.1 настоящего административного регламента.

9.5. Для переоформления документа, подтверждающего наличие лицензии, в случаях:

а) прекращения реализации образовательных программ;

б) прекращения осуществления образовательной деятельности по адресу места ее осуществления;

в) изменения наименований образовательных программ, указанных в приложении к документу, подтверждающему наличие лицензии, заявитель представляет в департамент заполненное заявление о переоформлении документа, подтверждающего наличие лицензии, приложение к документу, подтверждающему наличие лицензии, и документы, указанные в подпунктах «б» и «з» пункта 9.1 настоящего административного регламента.

9.6. Для получения временной лицензии заявитель представляет в департамент заполненное заявление о предоставлении временной лицензии на образовательную деятельность, к которому прилагаются документы, указанные в подпунктах «а», «б», «е»—»з» пункта 9.1 настоящего административного регламента.

9.7. Для получения дубликата документа, подтверждающего наличие лицензии и (или) приложения к лицензии, заявитель представляет в департамент заполненное заявление, к которому прилагаются документы, указанные в подпунктах «б», «з» пункта 9.1 настоящего административного регламента.

9.8. Для досрочного прекращения действия лицензии заявитель представляет в департамент заявление о прекращении действия лицензии.

9.9. Для возобновления действия лицензии заявитель представляет в департамент заявление о возобновлении действия лицензии, к которому прилагаются документы, подтверждающие устранение нарушений, выявленных в ходе контроля за соблюдением лицензионных требований и условий при осуществлении образовательной деятельности и повлекших за собой приостановление действия лицензии, и опись представленных документов.

Копии документов, указанные в подпунктах «а», «в», «г», «е» и «ж» пункта 9.1 настоящего административного регламента, не заверенные нотариусом, представляются заявителем с предъявлением оригиналов документов.

Заявление о предоставлении лицензии (временной лицензии), переоформлении документа, подтверждающего наличие лицензии, выдаче дубликата документа, подтверждающего наличие лицензии, и прилагаемые к нему документы представляются заявителем в департамент на бумажном носителе непосредственно или направляются заказным почтовым отправлением с уведомлением о вручении и описью вложения.

Указанные заявление и прилагаемые к нему документы могут быть направлены в департамент в форме электронных документов. В этом случае заявление и прилагаемые к нему документы подписываются (заверяются) и согласовываются электронной цифровой подписью или иным аналогом собственноручной подписи лица, имеющего соответствующие полномочия.

В соответствии с пунктами 1 и 2 статьи 7 Федерального закона от 27 июля 2010 года № 210-ФЗ «Об организации предоставления государственных и муниципальных услуг» департамент не вправе требовать от заявителя предоставление документов и информации или осуществления действий, представление или осуществление которых не предусмотрено нормативными правовыми актами, регулирующими отношения, возникающие в связи с предоставлением государственной услуги, а также предоставле-

ние документов и информации, которые находятся в распоряжении органов, предоставляющих государственную услугу, иных государственных органов, организаций, в соответствии с нормативными правовыми актами Российской Федерации.

10. Основания для отказа в принятии документов.

10.1. Департамент отказывает заявителю в принятии документов к рассмотрению по существу при наличии одного из следующих оснований:

1) лицензирование образовательной деятельности соискателя лицензии или лицензиата не отнесено в соответствии с Законом Российской Федерации «Об образовании» к компетенции департамента;

2) для лицензирования заявлена образовательная деятельность по образовательным программам, которые соискатель лицензии или лицензиат в соответствии с законодательством Российской Федерации в области образования не вправе реализовать;

3) документы, запрошенные департаментом в соответствии с пунктом 17 статьи 33.1 Закона Российской Федерации «Об образовании» и указанные в уведомлении о перечне недостающих документов и (или) документов, неправильно оформленных и (или) заполненных, не представлены соискателем лицензии или лицензиатом в течение 2 месяцев со дня получения соискателем лицензии или лицензиатом уведомления.

10.2. Основаниями для отказа в переоформлении документа, подтверждающего наличие лицензии, являются:

1) наличие в представленных соискателем лицензии заявлении о предоставлении лицензии и (или) прилагаемых к нему документах недостоверной или искаженной информации;

2) несоответствие условий осуществления образовательной деятельности, в том числе в части объектов, используемых при осуществлении образовательной деятельности.

11. Исчерпывающий перечень оснований для приостановления и (или) отказа в предоставлении государственной услуги.

11.1. Основанием для приостановления предоставления государственной услуги является несвоевременное предоставление органами исполнительной власти сведений о заявителе.

11.2. Основаниями для отказа в переоформлении документа, подтверждающего наличие лицензии, при необходимости дополнения документа, подтверждающего наличие лицензии, сведениями о филиалах лицензиата, и (или) об адресах мест осуществления образовательной деятельности, и (или) об образовательных программах, изменении места нахождения лицензиата; в случае прекращения реализации образовательных программ, прекращения осуществления образовательной деятельности по адресу места её осуществления; изменения наименований образовательных программ, указанных в приложении к документу, подтверждающему наличие лицензии или лицензиатом, являются:

1) наличие в документах, представленных заявителем, недостоверной информации;

2) несоответствие условий осуществления образовательной деятельности, в том числе в части объектов, используемых при осуществлении образовательной деятельности, лицензионным требованиям и условиям.

12. Порядок, размер и основания взимания государственной пошлины.

В соответствии со ст. 333.33 Налогового кодекса Российской Федерации (часть вторая) уплачивается государственная пошлина:

за предоставление лицензии — 2600 рублей;

за переоформление документа, подтверждающего наличие лицензии, и (или) приложения к такому документу в связи с внесением дополнений в сведения об адресах мест осуществления лицензируемого вида деятельности, о выполняемых работах и об оказываемых услугах в составе лицензируемого вида деятельности, в том числе о реализуемых образовательных программах, — 2600 рублей;

за переоформление документа, подтверждающего наличие лицензии, и (или) приложения к такому документу в других случаях — 200 рублей;

за предоставление временной лицензии на осуществление образовательной деятельности — 200 рублей;

за выдачу дубликата документа, подтверждающего наличие лицензии, — 200 рублей.

13. Порядок, размер и основание взимания платы за предоставление услуг.

Государственная пошлина уплачивается в порядке, предусмотренном законодательством Российской Федерации о налогах и сборах.

14. Максимальный срок ожидания в очереди при подаче запроса о предоставлении государственной услуги.

Время ожидания в очереди при подаче заявления о предоставлении государственной услуги, а также при получении документов по результатам государственной услуги не должно превышать 30 минут.

15. Срок регистрации запроса заявителя о предоставлении государственной услуги.

15.1. Регистрация заявления при подаче документов заявителем лично осуществляется при занесении в журнал учета входящих документов в день подачи заявления.

Время регистрации одного заявления составляет от 15 до 30 минут в зависимости от количества представленных документов.

15.2. При подаче заявления и прилагаемых к нему документов посредством почтовой связи или через информационные системы общего пользования (в электронном виде) регистрация осуществляется не позднее дня, следующего за днем получения указанных документов.

16. Требования к помещениям, в которых предоставляются государственные услуги.

16.1. Места ожидания приема, места сдачи и получения документов заявителями, для информирования заявителей и заполнения необходимых документов оборудуются стульями (креслами) и столами и обеспечиваются писчей бумагой и письменными принадлежностями.

16.2. Помещения для предоставления государственной услуги обозначаются соответствующими табличками с указанием номера кабинета, фамилии, имени, отчества и должности специалиста, осуществляющего прием, времени перерыва на обед.

16.3. При нахождении двух специалистов, ведущих прием в одном помещении, рабочее место каждого должно быть обособлено перегородками.

16.4. Рабочее место специалиста должно быть оборудовано персональным компьютером с возможностью доступа к необходимым информационным базам данных, печатающим, сканирующим устройствам.

16.5. Информация по предоставлению государственной услуги размещается на информационных стендах в департаменте, на официальном сайте департамента.

16.6. На информационных стендах в департаменте размещаются следующие информационные материалы:

1) описание конечного результата получения государственной услуги;

2) перечень документов, необходимых для получения государственной услуги, формы и способы их получения;

3) банковские реквизиты для оплаты государственной пошлины;

4) исчерпывающий перечень органов местного самоуправления, территориальных органов федеральных органов государственной власти, организаций, в которые необходимо обратиться юридическим лицам, с описанием конечного результата обращения в каждый из указанных органов;

5) номера телефонов, адреса электронной почты и официального сайта департамента;

6) порядок предоставления государственной услуги;

7) административный регламент предоставления государственной услуги или основные выдержки из него.

При изменении информации по предоставлению государственной услуги осуществляется ее обновление.

17. Показатели доступности и качества государственной услуги. Показателями доступности государственной услуги являются:

а) своевременность и полнота предоставленной информации о государственной услуге;

б) размещение информации о правилах предоставления государственной услуги на сайте департамента;

в) установление должностных лиц, ответственных за предоставление государственной услуги;

г) оборудование помещений департамента для предоставления государственной услуги местами для хранения верхней одежды заявителей, местами общего пользования.

Показателями качества государственной услуги являются:

а) соблюдение сроков и последовательности выполнения всех административных процедур, предусмотренных настоящим административным регламентом;

б) количество обоснованных жалоб заявителей, поступивших в департамент, о несоблюдении порядка выполнения административных процедур, сроков предоставления государственной услуги, а также в случае затребования должностными лицами департамента документов, платы, не предусмотренных настоящим административным регламентом;

в) количество обоснованных жалоб заявителей, поступивших в департамент, на действия (бездействие) должностных лиц департамента.

18. Иные требования, в том числе учитывающие особенности предоставления государственной услуги в многофункциональных центрах предоставления государственных и муниципальных услуг и особенности предоставления государственной услуги в электронной форме.

В соответствии с Положением о лицензировании образовательной деятельности, утверждённым постановлением Правительства Российской Федерации от 16 марта 2011 года № 174, заявление и прилагаемые к нему документы могут быть направлены в департамент в форме электронных документов с использованием государственной информационной системы «Единый портал государственных и муниципальных услуг (функций)».

III. Состав, последовательность и сроки выполнения административных процедур

19. Выполнение административных действий в рамках предоставления государственной услуги осуществляется государственными гражданскими служащими отдела лицензирования и государственной аккредитации департамента (далее — отдел) в соответствии с установленным распределением должностных обязанностей.

20. Блок-схема последовательности действий при предоставлении государственной услуги приведена в приложении к настоящему административному регламенту.

21. Последовательность административных процедур при предоставлении государственной услуги.

21.1. Предоставление государственной услуги включает выполнение следующих административных процедур:

1) предоставление документа, подтверждающего наличие лицензии:

прием заявления о предоставлении государственной услуги и прилагаемых к нему документов, их регистрация;

проведение проверки полноты и достоверности сведений о заявителе;

проведение проверки возможности выполнения заявителем лицензионных требований и условий;

принятие и оформление решения о предоставлении государственной услуги, информирование о принятом решении;

оформление и предоставление документа, подтверждающего наличие лицензии;

2) переоформление документа, подтверждающего наличие лицензии, в случае необходимости дополнения его сведениями о филиалах лицензиата, и (или) об адресах мест осуществления образовательной деятельности, и (или) об образовательных программах, изменении места нахождения лицензиата:

прием заявления о предоставлении государственной услуги и прилагаемых к нему документов, их регистрация;

проведение проверки полноты и достоверности сведений о заявителе;

проведение проверки возможности выполнения заявителем лицензионных требований и условий;

принятие и оформление решения о предоставлении государственной услуги, информирование о принятом решении;

оформление и предоставление документа, подтверждающего наличие лицензии;

3) предоставление временной лицензии (в результате реорганизации лицензиата в форме разделения или выделения):

прием заявления о предоставлении государственной услуги и прилагаемых к нему документов, их регистрация;

проведение проверки полноты и достоверности сведений о заявителе;

принятие и оформление решения о предоставлении государственной услуги, информирование о принятом решении;

оформление и предоставление временного документа, подтверждающего наличие лицензии;

4) переоформление документа, подтверждающего наличие лицензии, в случае:

возникновения образовательного учреждения или иной организации в результате реорганизации в форме слияния при наличии лицензии у одного или нескольких реорганизованных юридических лиц;

реорганизации образовательного учреждения или иной организации в форме присоединения к ним юридического лица в случае наличия лицензии у присоединенного юридического лица;

реорганизации лицензиата в форме преобразования;

изменения наименования лицензиата (в том числе в случае создания образовательного учреждения путем изменения типа существующего государственного или муниципального образовательного учреждения, установления иного государственного статуса образовательного учреждения);

изменения наименования места нахождения лицензиата;

изменения наименования адреса места осуществления образовательной деятельности;

прекращения реализации образовательных программ, осуществления образовательной деятельности по адресу места ее осуществления;

изменения наименований образовательных программ, указанных в приложении к документу, подтверждающему наличие лицензии:

прием заявления о предоставлении государственной услуги и прилагаемых к нему документов, их регистрация;

проведение проверки полноты и достоверности сведений о заявителе;

принятие и оформление решения о предоставлении государственной услуги, информирование о принятом решении;

оформление и предоставление документа, подтверждающего наличие лицензии;

5) выдача дубликата документа, подтверждающего наличие лицензии: прием заявления о предоставлении государственной услуги и прилагаемых к нему документов, их регистрация;

проведение проверки полноты и достоверности сведений о заявителе;

принятие и оформление решения о предоставлении государственной услуги, информирование о принятом решении;

оформление и предоставление дубликата документа, подтверждающего наличие лицензии;

6) досрочное прекращение действия лицензии:

прием заявления о предоставлении государственной услуги и прилагаемых к нему документов, их регистрация;

принятие и оформление решения о предоставлении государственной услуги, информирование о принятом решении;

7) возобновление действия лицензии:

прием заявления о предоставлении государственной услуги и прилагаемых к нему документов, их регистрация;

проведение проверки полноты и достоверности сведений о заявителе;

принятие и оформление решения о предоставлении государственной услуги, информирование о принятом решении;

ведение реестра лицензий на образовательную деятельность.

21.2. Прием заявления о предоставлении государственной услуги и прилагаемых к нему документов, их регистрация.

21.2.1. Юридическим фактом, являющимся основанием для начала административной процедуры по приему заявления о предоставлении государственной услуги и прилагаемых к нему документов (далее — документы), их регистрации, является поступление в департамент представленных заявителем документов, указанных в пункте 9 раздела II настоящего административного регламента.

21.2.2. Документы, поступившие от заявителя, принимаются специалистом отдела, ответственным за прием и регистрацию документов, по описи и регистрируются в день поступления. Копия описи с отметкой о дате приема документов вручается заявителю либо направляется почтовым отправлением или в форме электронного документа в течение 5 рабочих дней со дня регистрации.

Заявление, поступившее по электронной почте департамента, принимается должностным лицом приемной департамента, ответственным за прием электронной почты, и передается в тот же день специалисту отдела, ответственному за прием и регистрацию документов.

21.2.3. Специалист отдела, ответственный за прием и регистрацию документов, в день регистрации документов передает их начальнику отдела.

21.2.4. Начальник отдела в течение 1 рабочего дня со дня поступления к нему документов рассматривает их, назначает специалиста, ответственного за проведение процедуры лицензирования в соответствии с его должностным регламентом, и передает ему документы для работы.

21.2.5. Специалист отдела, ответственный за проведение процедуры лицензирования, проводит проверку документов в течение 3 рабочих дней со дня регистрации их поступления и устанавливает:

относится ли заявитель к образовательным учреждениям или организациям, лицензирование которых осуществляется департаментом;

вправе ли заявитель в соответствии с законодательством Российской Федерации реализовывать образовательную деятельность по заявленным к лицензированию образовательным программам (за исключением случаев получения дубликата документа, подтверждающего наличие лицензии, досрочного прекращения действия лицензии, возобновления действия лицензии).

21.2.5.1. Если соискатель лицензии (лицензиат) не относится к заявителям, лицензирование которых осуществляется департаментом, и (или) не вправе реализовывать образовательную деятельность по заявленным к лицензированию образовательным программам в соответствии с законодательством Российской Федерации, специалист, ответственный за проведение процедуры лицензирования, в течение 3 рабочих дней со дня их поступления готовит проект уведомления об отказе в принятии документов к рассмотрению и о возврате поступивших документов с указанием причин возврата документов, согласовывает его с начальником отдела.

Уведомление в течение 2 рабочих дней подписывается директором департамента или лицом, его замещающим, и специалистом, ответственным за прием и регистрацию документов, направляется заявителю.

21.2.5.2. Если соискатель лицензии (лицензиат) относится к заявителям, лицензирование которых осуществляется департаментом, и вправе реализовывать образовательную деятельность по заявленным к лицензированию образовательным программам в соответствии с законодательством Российской Федерации, специалист отдела, ответственный за проведение процедуры лицензирования, в течение 3 рабочих дней со дня регистрации документов проводит проверку:

комплектности документов, перечень представления которых указан в пункте 9 раздела II настоящего административного регламента;

полноты и правильности оформления и заполнения документов на соответствие документов формам, утвержденным Министерством образования и науки Российской Федерации, и требованиям к документам.

Требования к оформлению и заполнению заявления и прилагаемых к нему документов утверждаются федеральным лицензирующим органом.

21.2.6. При представлении заявителем документов не в полном объеме, неправильно оформленных и (или) неправильно заполненных документов специалист, ответственный за проведение процедуры лицензирования, в течение 5 рабочих дней со дня регистрации документов направляет заявителю либо вручает ему уведомление о перечне недостающих документов и (или) документов, неправильно оформленных и (или) заполненных.

В случае, если указанные в уведомлении документы не представлены заявителем в отдел в течение 2 месяцев со дня получения заявителем уведомления, департамент отказывает заявителю в принятии заявления и документов к рассмотрению по существу.

Специалист, ответственный за проведение процедуры лицензирования, в течение 1 рабочего дня после дня истечения срока для представления заявителем в отдел недостающих документов и (или) документов, неправильно оформленных и (или) заполненных, оформляет уведомление об отказе заявителю в принятии заявления и документов к рассмотрению по существу с обоснованием причин отказа.

21.2.7. При представлении заявителем в отдел документов в полном объеме, правильно оформленных и (или) правильно заполненных, указанные документы принимаются к рассмотрению по существу.

Специалист, ответственный за прием и регистрацию документов, в течение 1 рабочего дня со дня окончания проверки комплектности документов, полноты и правильности их оформления и заполнения регистрирует их в журнале регистрации и учета выдачи лицензий на образовательную деятельность.

21.2.8. Специалист, ответственный за проведение процедуры лицензирования, в течение 3 рабочих дней со дня приема заявления и документов к рассмотрению по существу готовит заявителю уведомление о приеме документов к рассмотрению по существу, согласовывает его с начальником отдела.

Уведомление в течение 2 рабочих дней подписывается директором департамента или лицом, его замещающим, и специалистом, ответственным за прием и регистрацию документов, направляется заявителю.

Результатом исполнения данной административной процедуры является:

направление заявителю уведомления об отказе в предоставлении государственной услуги;

направление заявителю уведомления о принятии документов к рассмотрению по существу или отказе в принятии документов заявителя к рассмотрению по существу.

21.3. Проведение проверки полноты и достоверности сведений о заявителе.

21.3.1. Юридическим фактом, являющимся основанием для начала административной процедуры по проверке полноты и достоверности сведений о заявителе, является прием документов заявителя к рассмотрению по существу и направление ему уведомления о принятии документов к рассмотрению по существу.

21.3.2. Специалист, ответственный за проведение процедуры лицензирования, проводит проверку полноты и достоверности сведений о заявителе на основании представленных заключений и подтверждающих сведений, полученных департаментом от иных органов исполнительной власти, указанных в пункте 5 раздела I настоящего административного регламента, путем ответов на запросы (за исключением случаев досрочного прекращения действия лицензии и возобновления действия лицензии).

21.3.3. В ходе проведения проверки полноты и достоверности сведений о заявителе специалист, ответственный за проведение процедуры лицензирования, в течение 3 дней со дня регистрации заявления и прилагаемых к нему документов в журнале ре-

гистрации и учета выдачи лицензий на образовательную деятельность формирует проекты запросов в уполномоченные органы с целью получения от указанных органов заключений и (или) подтверждения сведений, представленных соискателем лицензии (лицензиатом). Запросы в течение 2 рабочих дней подписываются директором департамента или лицом, его замещающим, регистрируются специалистом, ответственным за делопроизводство. В течение 5 рабочих дней со дня поступления документов специалист отдела, ответственный за регистрацию документов, направляет запросы в уполномоченные органы:

а) управление Роспотребнадзора по Брянской области — в целях получения заключения о соответствии зданий, строений, сооружений, помещений и территорий, заявленных соискателем лицензии или лицензиатом для осуществления образовательной деятельности, установленным законодательством Российской Федерации санитарно-эпидемиологическим требованиям;

б) главное управление МЧС России по Брянской области — в целях получения заключения о соответствии зданий, строений, сооружений, помещений и территорий, заявленных соискателем лицензии или лицензиатом для осуществления образовательной деятельности, установленным законодательством Российской Федерации требованиям пожарной безопасности;

в) управление Федеральной налоговой службы по Брянской области — в целях подтверждения сведений о государственной регистрации юридического лица, а также сведений о постановке соискателя лицензии или лицензиата на учет в налоговом органе.

Межведомственное взаимодействие осуществляется в форме почтового отправления, в электронной форме с использованием информационно-телекоммуникационных сетей общего пользования, средствами факсимильной связи.

21.3.4. Указанные в подпункте 21.3.3 настоящего административного регламента органы предоставляют сведения о заявителе по запросу департамента в срок, не превышающий:

1) 15 дней со дня получения запроса (в том числе направленного средствами факсимильной связи или в форме электронного документа) при рассмотрении вопроса о:

предоставлении лицензии;

переоформлении документа, подтверждающего наличие лицензии, в случае, предусмотренном подпунктом 1 пункта 9 статьи 33.1 Закона Российской Федерации «Об образовании»;

2) 4 дней со дня получения запроса (в том числе направленного средствами факсимильной связи или в форме электронного документа) в иных случаях.

21.3.5. В случае, если в сроки, указанные в подпункте 21.3.4 настоящего административного регламента, сведения о заявителе не предоставлены органами, указанными в подпункте 21.3.3 настоящего административного регламента, срок предоставления лицензии (временной лицензии), переоформления документа или дубликата документа, подтверждающего наличие лицензии, приостанавливается на период до получения соответствующих сведений о соискателе лицензии или лицензиате, но не более чем на 30 календарных дней.

21.3.6. Результатом исполнения административной процедуры является представление департаменту заключений и (или) подтверждение сведений, представленных соискателем лицензии или лицензиатом, от указанных в подпункте 21.3.3 настоящего административного регламента органов исполнительной власти.

21.4. Проведение проверки возможности выполнения заявителем лицензионных требований и условий.

21.4.1. Юридическим фактом, являющимся основанием для начала административной процедуры по проверке возможности выполнения заявителем лицензионных требований и условий, является представление департаменту заключений и (или) подтверждение сведений о соискателе лицензии или лицензиате от органов исполнительной власти, указанных в подпункте 21.3.3 настоящего административного регламента.

21.4.2. Проведение проверки возможности выполнения соискателем лицензии или лицензиатом лицензионных требований и условий при осуществлении образовательной деятельности осуществляется в случаях:

рассмотрения вопроса о предоставлении лицензии;

рассмотрения вопроса о переоформлении документа, подтверждающего наличие лицензии, в случае необходимости дополнения его сведениями о филиалах лицензиата, и (или) об адресах мест осуществления образовательной деятельности, и (или) об образовательных программах, изменения места нахождения лицензиата, за исключением случаев:

возникновения образовательного учреждения или иной организации в результате реорганизации в форме слияния в случае наличия лицензии у одного или нескольких реорганизованных юридических лиц;

реорганизации образовательного учреждения или иной организации в форме присоединения к ним юридического лица в случае наличия лицензии у присоединенного юридического лица;

реорганизации лицензиата в форме преобразования;

изменения наименования лицензиата (в том числе в случае создания образовательного учреждения путем изменения типа существующего государственного или муниципального образовательного учреждения, установления иного государственного статуса образовательного учреждения);

изменения наименования места нахождения лицензиата;

изменения наименования адреса места осуществления образовательной деятельности.

21.4.3. Указанная проверка проводится в документарной форме на основании сведений, содержащихся в представленных соискателем лицензии или лицензиатом заявлении и документах, а также на основании сведений, полученных лицензирующим органом от органов, указанных в подпункте 21.3.3 настоящего административного регламента, путем их сопоставления.

21.4.4. По результатам проверки возможности выполнения соискателем лицензии или лицензиатом лицензионных требований и условий лицензирующий орган в срок, не превышающий 45 дней со дня приема документов заявителя к рассмотрению по существу принимает решение о предоставлении лицензии или о переоформлении документа, Подтверждающего наличие лицензии.

21.4.5. Результатом исполнения административной процедуры является проект приказа о предоставлении лицензии, переоформлении документа, подтверждающего наличие лицензии.

21.5. Принятие и оформление решения о предоставлении государственной услуги, информирование о принятом решении.

21.5.1. Юридическим фактом, являющимся основанием для начала административной процедуры принятия и оформления решения о предоставлении государственной услуги, информирования о принятом решении, в случаях, указанных в подпункте 21.4.2 настоящего административного регламента, является оформление проекта приказа о предоставлении лицензии, переоформлении документа, подтверждающего наличие лицензии.

21.5.2. Приказ департамента рассматривается и подписывается директором департамента или лицом, его замещающим, регистрируется специалистом, ответственным за делопроизводство.

Специалист, ответственный за регистрацию документов, готовит проект соответствующего уведомления. Уведомление подписывается начальником отдела, регистрируется специалистом, ответственным за делопроизводство, и направляется соискателю лицензии или лицензиату почтовым отправлением или в форме электронного документа (в зависимости от способа, указанного в заявлении о предоставлении лицензии). В случае переоформления документа, подтверждающего наличие лицензии, по заявлению лицензиата, лицензирование образовательной деятельности которого ранее находилось в компетенции иного лицензирующего органа, уведомление о переоформлении такого документа направляется также в иной лицензирующий орган.

В случае, если по результатам проверки возможности выполнения соискателем лицензии или лицензиатом лицензионных требований установлено несоответствие условий осуществления образовательной деятельности, в том числе в части объектов, используемых при осуществлении образовательной деятельности, лицензионным требованиям и условиям, специалист, ответствен-

ный за регистрацию документов, готовит проект уведомления об отказе в предоставлении лицензии и (или) переоформлении документа, подтверждающего наличие лицензии, с указанием причин отказа. Уведомление рассматривается и подписывается директором департамента или лицом, его замещающим, регистрируется специалистом, ответственным за делопроизводство, и направляется соискателю лицензии или лицензиату почтовым отправлением или в форме электронного документа (в зависимости от способа, указанного в заявлении о предоставлении лицензии).

21.5.3. Юридическим фактом, являющимся основанием для начала административной процедуры принятия и оформления решения о предоставлении государственной услуги, информирования о принятом решении, в случаях рассмотрения вопроса о:

предоставлении временной лицензии (в результате реорганизации лицензиата в форме разделения или выделения),

переоформлении документа, подтверждающего наличие лицензии, в случае:

возникновения образовательного учреждения или иной организации в результате реорганизации в форме слияния при наличии лицензии у одного или нескольких реорганизованных юридических лиц;

реорганизации образовательного учреждения или иной организации в форме присоединения к ним юридического лица в случае наличия лицензии у присоединенного юридического лица;

реорганизации лицензиата в форме преобразования;

изменения наименования лицензиата (в том числе в случае создания образовательного учреждения путем изменения типа существующего государственного или муниципального образовательного учреждения, установления иного государственного статуса образовательного учреждения);

изменения наименования места нахождения лицензиата;

изменения наименования адреса места осуществления образовательной деятельности;

прекращения реализации образовательных программ, прекращения осуществления образовательной деятельности по адресу места ее осуществления;

изменения наименований образовательных программ, указанных в приложении к документу, подтверждающему наличие лицензии;

выдаче дубликата документа, подтверждающего наличие лицензии, является поступление в департамент ответов на запросы от органов исполнительной власти.

По результатам сопоставления сведений, полученных о заявителе от органов исполнительной власти, с информацией, представленной заявителями, при отсутствии фактов представления заявителем недостоверной или искаженной информации специалист отдела, ответственный за регистрацию документов, готовит проект приказа о предоставлении временной лицензии, переоформлении документа, подтверждающего наличие лицензии, выдаче дубликата документа, подтверждающего наличие лицензии, согласует его с начальником отдела. Приказ департамента рассматривается и подписывается директором департамента или лицом, его замещающим, регистрируется специалистом, ответственным за делопроизводство.

Специалист, ответственный за регистрацию документов, готовит проект соответствующего уведомления департамента. Уведомление подписывается начальником отдела, регистрируется специалистом, ответственным за делопроизводство, и направляется соискателю лицензии или лицензиату почтовым отправлением или в форме электронного документа (в зависимости от способа, указанного в заявлении о предоставлении лицензии). В случае переоформления документа, подтверждающего наличие лицензии, по заявлению лицензиата, лицензирование образовательной деятельности которого ранее находилось в компетенции иного лицензирующего органа, уведомление о переоформлении такого документа направляется также в иной лицензирующий орган.

В случае принятия решения об отказе в предоставлении временной лицензии, переоформлении документа, подтверждающего наличие лицензии, выдаче дубликата документа, подтверждающего наличие лицензии, при наличии факта выявления недостоверной или искаженной информации в заявлении и документах, представленных заявителем, специалист отдела, ответственный за регистрацию документов, готовит проект приказа об отказе в предоставлении временной лицензии, переоформлении документа, подтверждающего наличие лицензии, выдаче дубликата документа, подтверждающего наличие лицензии, согласует его с начальником отдела. Приказ департамента рассматривается и подписывается директором департамента или лицом, его замещающим, регистрируется специалистом, ответственным за делопроизводство.

21.5.4. Юридическим фактом, являющимся основанием для начала административной процедуры принятия и оформления решения о предоставлении государственной услуги, информирования о принятом решении, в случаях рассмотрения вопроса о досрочном прекращении действия лицензии, возобновлении действия лицензии является прием соответствующего заявления к рассмотрению по существу.

Специалист отдела, ответственный за регистрацию документов, готовит проект приказа о возобновлении действия лицензии, о досрочном прекращении действия лицензии, согласует его с начальником отдела. Приказ департамента рассматривается и подписывается директором департамента или лицом, его замещающим, регистрируется специалистом, ответственным за делопроизводство.

Специалист, ответственный за регистрацию документов, готовит проект соответствующего уведомления департамента, согласует его с начальником отдела. Уведомление подписывается начальником отдела, регистрируется специалистом, ответственным за делопроизводство, и направляется лицензиату.

21.5.5. Результатом исполнения административной процедуры является приказ департамента о предоставлении или отказе в предоставлении государственной услуги, направление уведомления заявителю о принятом департаментом решении.

21.6. Оформление и предоставление документа, подтверждающего наличие лицензии, временной лицензии, дубликата документа, подтверждающего наличие лицензии.

21.6.1. Юридическим фактом, являющимся основанием для оформления и предоставления документа, подтверждающего наличие лицензии, временной лицензии, дубликата документа, подтверждающего наличие лицензии, полностью или в части соответствующего приложения является принятие и регистрация приказа департамента о предоставлении или переоформлении документа, подтверждающего наличие лицензии, временной лицензии, дубликата документа, подтверждающего наличие лицензии.

21.6.2. После принятия и регистрации приказа департамента специалист, ответственный за регистрацию документов, готовит проект документа, подтверждающего наличие лицензии, временной лицензии, дубликата документа, подтверждающего наличие лицензии, на бумажном носителе. Дубликат документа, подтверждающего наличие лицензии, оформляется с пометкой «Дубликат».

21.6.3. Документ, подтверждающий наличие лицензии, временная лицензия, дубликат документа, подтверждающего наличие лицензии, рассматривается и подписывается директором департамента или лицом, его замещающим, и заверяется печатью департамента. Документ, подтверждающий наличие лицензии, временной лицензии, дубликат документа, подтверждающий наличие лицензии, направляется (вручается) руководителю соискателя лицензии (лицензиату) или его доверенному лицу, копия документа хранится в лицензионном деле.

21.6.4. Результатом исполнения административной процедуры является предоставление документа, подтверждающего наличие лицензии, временной лицензии, дубликата документа, подтверждающего наличие лицензии.

22. Ведение реестров лицензий образовательных учреждений.

Основанием для внесения сведений в реестр является приказ департамента.

Реестр лицензий ведётся в электронном виде и размещается в сети Интернет на официальном сайте департамента. В реестре содержатся следующие сведения:

а) наименование лицензирующего органа, выдавшего лицензию на образовательную деятельность;
б) полное и сокращенное наименование, местонахождение лицензиата;
в) государственный регистрационный номер записи о создании юридического лица;
г) идентификационный номер налогоплательщика;
д) дата принятия решения о предоставлении лицензии;
е) реквизиты лицензии;
ж) срок действия лицензии;
з) сведения о реализуемых образовательных программах;
и) основание и дата переоформления документа, подтверждающего наличие лицензии;
к) основание и дата выдачи дубликата лицензии.

Максимальный срок выполнения административных действий по внесению записи в реестр выданных лицензий составляет 10 календарных дней с момента подписания приказа департамента.

IV. Порядок и формы контроля за исполнением государственной услуги

23. Контроль за применением настоящего административного регламента осуществляют директор департамента и его заместитель.

Директор департамента осуществляет контроль за исполнением должностными лицами департамента служебных обязанностей, ведет учет случаев ненадлежащего исполнения ими служебных обязанностей, проводит соответствующие служебные проверки и принимает в отношении их меры в соответствии с законодательством Российской Федерации.

Департамент, его должностные лица в случае ненадлежащего исполнения соответственно функций, служебных обязанностей, совершения противоправных действий (бездействия) несут ответственность в соответствии с федеральными законами от 21 июля 2004 года № 79-ФЗ «О государственной гражданской службе Российской Федерации», от 25 декабря 2008 года № 273-ФЗ «О противодействии коррупции».

24. Текущий контроль за предоставлением государственной услуги осуществляет начальник отдела лицензирования и государственной аккредитации департамента.

Текущий контроль осуществляется путем проверок соблюдения и исполнения должностными лицами департамента положений настоящего административного регламента, иных нормативных правовых актов.

Текущий контроль осуществляется постоянно в отношении каждого из должностных лиц департамента, участвующих в предоставлении государственной услуги.

По результатам текущего контроля один раз в квартал составляется справка о результатах текущего контроля и выявленных нарушениях, которая представляется директору департамента до 10 числа месяца, следующего за отчетным кварталом.

25. Контроль за предоставлением государственной услуги осуществляется в форме плановых и внеплановых проверок.

25.1. Основанием для проведения внеплановой проверки является обращение (жалоба) на действия (бездействие) должностных лиц департамента при предоставлении государственной услуги.

25.2. При проведении плановой проверки могут рассматриваться все вопросы, связанные с предоставлением государственной услуги (комплексные проверки), или отдельные вопросы (тематические проверки). Вид проверки и срок ее проведения устанавливаются приказом департамента с учетом периодичности комплексных проверок не менее одного раза в 3 года и тематических проверок — не менее одного раза в год.

25.3. Основанием для проведения проверки является приказ департамента.

Результаты проверки оформляются в виде справки по результатам проверки, в которой отмечаются выявленные недостатки и предложения по их устранению.

V. Досудебный порядок обжалования действий (бездействия) органа, предоставляющего государственную услугу, а также должностных лиц, государственных служащих

26. Действия (бездействие), решения должностных лиц департамента, осуществляемые (принятые) в ходе предоставления государственной услуги, могут быть обжалованы вышестоящему должностному лицу департамента, директору (заместителю директора) департамента.

27. Обращение юридического лица подается в письменной форме или в форме электронного документа и должно содержать:

наименование юридического лица;

почтовый адрес, по которому должны быть направлены ответ, уведомление о переадресации обращения;

наименование государственного органа, в который направляется письменное обращение, либо фамилию, имя, отчество соответствующего должностного лица, либо должность соответствующего лица;

суть обращения;

подпись уполномоченного лица;

дату.

К обращению могут быть приложены копии документов, подтверждающих изложенную в обращении информацию.

28. Личный прием представителей юридических лиц проводится уполномоченными должностными лицами департамента. В случае, если изложенные в устном обращении факты и обстоятельства являются очевидными и не требуют дополнительной проверки, ответ на обращение с согласия представителя юридического лица может быть дан устно в ходе личного приема. В остальных случаях дается письменный ответ по существу поставленных в обращении вопросов. Письменное обращение, принятое в ходе личного приема, подлежит регистрации и рассмотрению в установленном порядке.

29. По результатам рассмотрения жалобы на действия (бездействие) и решения, осуществляемые (принимаемые) в ходе предоставления государственной услуги, вышестоящее должностное лицо, директор (заместитель директора) департамента:

признает правомерными действия (бездействие) и решения в ходе предоставления государственной услуги;

признает действия (бездействие) и решения неправомерными и определяет меры, которые должны быть приняты с целью устранения допущенных нарушений.

30. Письменный ответ направляется автору обращения не позднее 30 дней со дня регистрации письменного обращения в департаменте.

В исключительных случаях, а также в случае направления запроса в государственный орган исполнительной власти, иным юридическим лицам срок рассмотрения обращения может быть продлен, но не более чем на 30 дней. О продлении срока рассмотрения обращения автор обращения уведомляется письменно с указанием причин продления.

31. Юридические лица вправе обжаловать действия (бездействие), решения должностных лиц департамента, осуществляемые (принятые) в ходе предоставления государственной услуги, в судебном порядке.

Сроки обжалования, порядок обжалования и правила подведомственности и подсудности устанавливаются процессуальным законодательством Российской Федерации.

ПРИЛОЖЕНИЕ
к административному регламенту предоставления
департаментом общего и профессионального образования
Брянской области государственной услуги по лицензированию
образовательной деятельности

БЛОК-СХЕМА
последовательности действий при предоставлении государственной услуги

Прием, проверка и регистрация документов

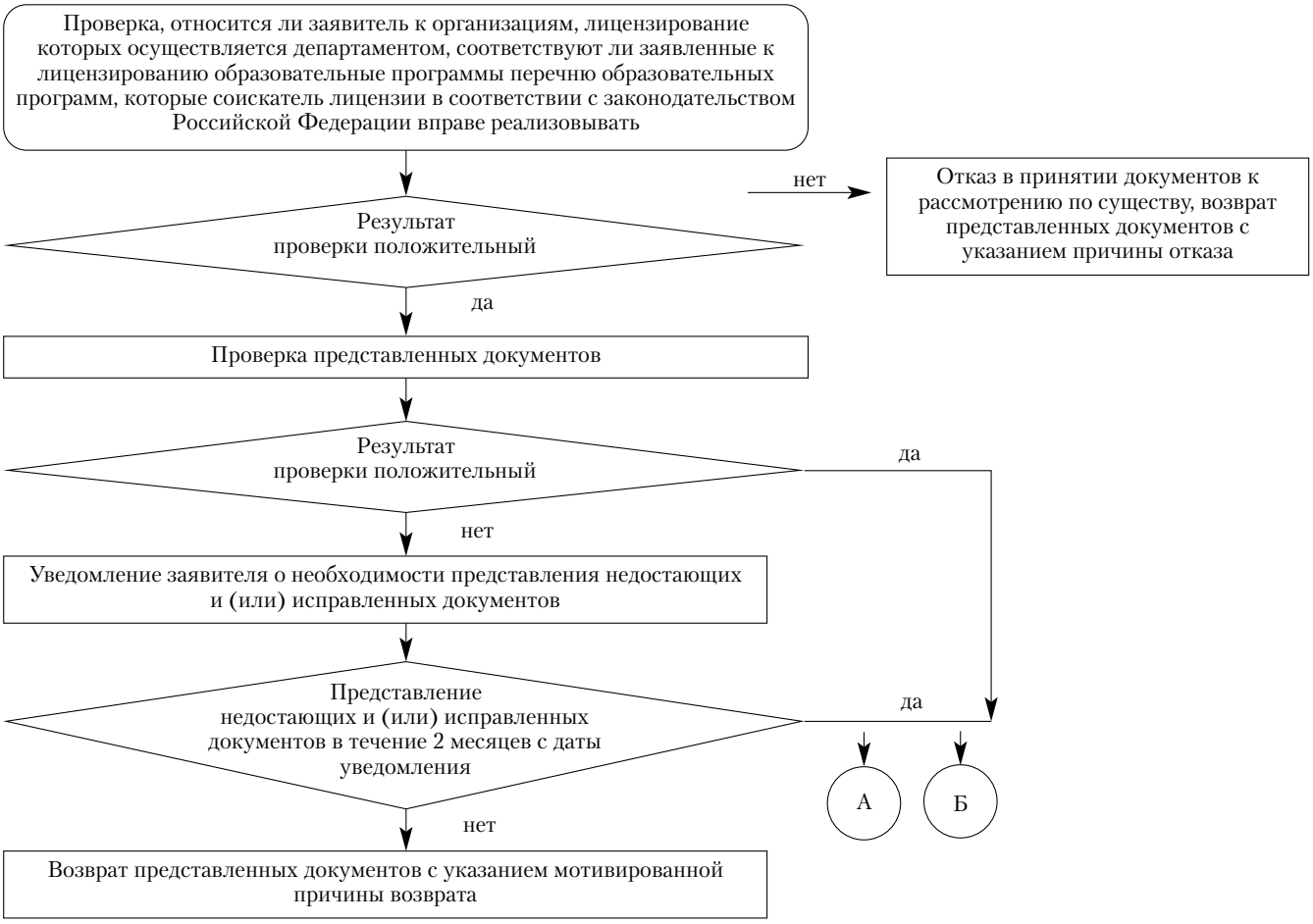

Рассмотрение вопроса о выдаче лицензии

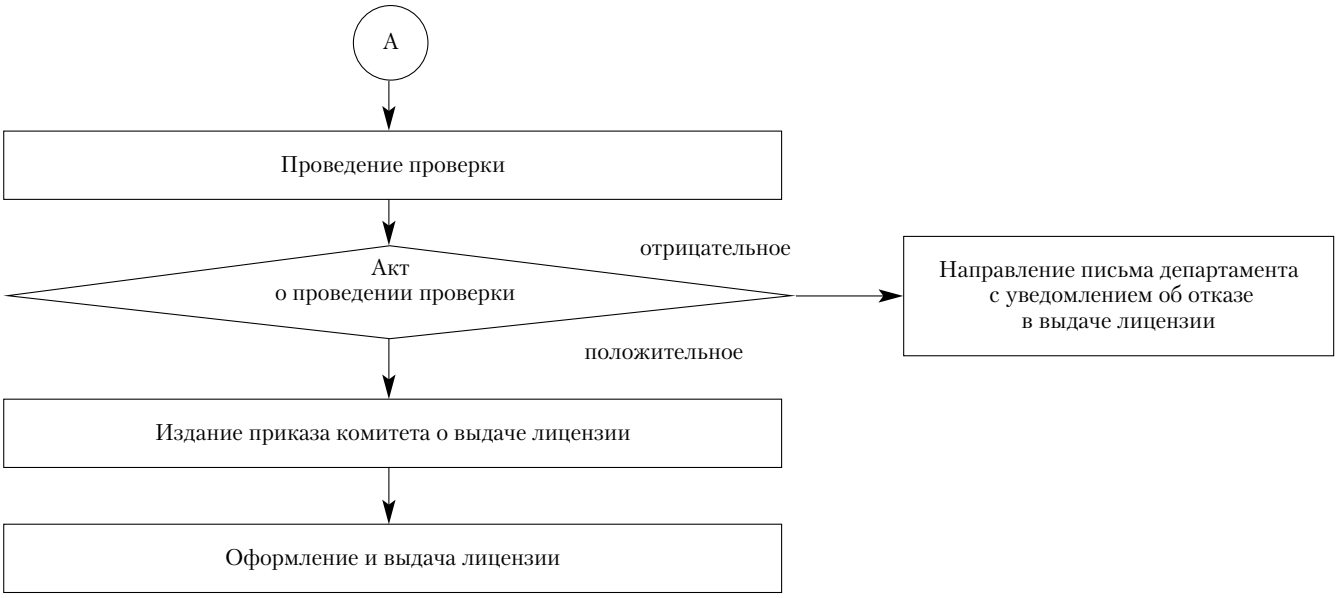

Рассмотрение вопроса о переоформлении лицензии, выдаче дубликата лицензии

АДМИНИСТРАЦИЯ БРЯНСКОЙ ОБЛАСТИ
ПОСТАНОВЛЕНИЕ

от 27 февраля 2012 г. **№ 176**

г. Брянск

Об утверждении административного регламента предоставления государственной услуги «Выдача разрешений на добычу объектов животного мира, отнесенных к объектам охоты (охотничьих ресурсов)»

В целях исполнения постановления администрации области от 6 сентября 2010 года № 917 «Об утверждении Порядка разработки и утверждения административных регламентов исполнения государственных функций (предоставления государственных услуг)», распоряжения администрации области от 1 марта 2011 года № 127-р «Об утверждении плана-графика подготовки в 2011 году исполнительными органами власти Брянской области, структурными подразделениями администрации области административных регламентов исполнения государственных функций (предоставления государственных услуг) и типовых административных регламентов для органов местного самоуправления»

ПОСТАНОВЛЯЮ:

1. Утвердить прилагаемый административный регламент предоставления государственной услуги «Выдача разрешений на добычу объектов животного мира, отнесенных к объектам охоты (охотничьих ресурсов)».
2. Настоящее постановление вступает в силу с момента его опубликования в средствах массовой информации.
3. Контроль за исполнением постановления возложить на заместителя Губернатора Брянской — председателя комитета по сельскому хозяйству и продовольствию Брянской области Симоненко Н. К.

Губернатор Н. В. ДЕНИН

УТВЕРЖДЕН
постановлением администрации
Брянской области
от 27 февраля 2012 г. № 176

АДМИНИСТРАТИВНЫЙ РЕГЛАМЕНТ
предоставления государственной услуги «Выдача разрешений на добычу объектов животного мира, отнесенных к объектам охоты (охотничьих ресурсов)»

I. Общие положения

1.1. Административный регламент предоставления государственной услуги «Выдача разрешений на добычу объектов животного мира, отнесенных к объектам охоты (охотничьих ресурсов)» (далее — государственная услуга, административный регламент) раз-

работан в целях повышения качества исполнения и доступности предоставления государственной услуги, определяет порядок работы, сроки и последовательность действий при осуществлении полномочий по выдаче разрешений на добычу охотничьих ресурсов.

1.2. Описание заявителей.

Выдача разрешений на добычу охотничьих ресурсов производится физическому лицу, сведения о котором содержатся в государственном охотхозяйственном реестре, или иностранному гражданину, временно пребывающему в Российской Федерации и заключившему договор об оказании услуг в сфере охотничьего хозяйства, в случаях осуществления им охоты в общедоступных охотничьих угодьях или на особо охраняемых природных территориях областного значения.

Выдача бланков разрешений на добычу охотничьих ресурсов производится юридическим лицам и индивидуальным предпринимателям, заключившим охотхозяйственные соглашения, а также юридическим лицам, индивидуальным предпринимателям, у которых право долгосрочного пользования животным миром возникло на основании долгосрочных лицензий на пользование животным миром в отношении охотничьих ресурсов.

От имени заявителей — физических лиц и индивидуальных предпринимателей могут действовать представители, осуществляющие свои полномочия на основании доверенности.

От имени юридических лиц могут выступать лица, действующие в соответствии с учредительными документами юридических лиц без доверенности, а также представители — в силу полномочий, основанных на доверенности. В предусмотренных законодательством случаях от имени юридического лица могут действовать его участники.

1.3. Требования к порядку информирования о порядке предоставления государственной услуги.

Почтовый адрес управления по охране, контролю и регулированию использования объектов животного мира и водных биологических ресурсов Брянской области (далее — управление) для направления документов, заявлений и обращений: 241050, г. Брянск, ул. Горького, 58.

График работы управления:

понедельник — четверг — с 8.30 до 17.45;

пятница — с 8.30 до 16.30;

перерыв на обед — с 13.00 до 14.00;

выходные дни — суббота, воскресенье.

Телефон для справок (консультаций) по предоставлению государственной услуги: (4832) 66-44-37.

Адрес электронной почты для направления обращений (e-mail): ohota32@mail.ru.

Официальный сайт: www.ohotnadzor32.ru.

Информация по вопросу получения услуги предоставляется:

при непосредственном обращении в управление, на стенде в местах приема граждан;

с использованием средств электронного информирования посредством размещения на официальном сайте управления;

посредством размещения информации в портале государственных и муниципальных услуг Брянской области в сети Интернет;

с использованием федеральной государственной информационной системы «Единый портал государственных и муниципальных услуг (функций)»: www.gosusligi.ru;

с использованием региональной информационной системы «Портал государственных и муниципальных услуг Брянской области»: pgu.bryanskobl.ru.

Заявитель имеет право на получение по телефону информации о стадии рассмотрения его заявления и информации о фамилии, имени, отчестве и рабочем телефоне ответственного исполнителя.

1.3.1. Сведения о местонахождении, контактных телефонах (телефонах для справок), интернет-адресе, адресе электронной почты должностных лиц управления, предоставляющих государственную услугу, размещаются:

1) на информационных стендах в местах размещения должностных лиц, предоставляющих государственную услугу;

2) на официальном сайте управления в сети Интернет (www.ohotnadzor32.ru).

1.3.2. Сведения о графике (режиме) работы управления сообщаются по телефонам для справок (консультаций), а также размещаются:

1) при входе в здание, в котором располагается орган, должностное лицо, предоставляющие государственную услугу;

2) на информационных стендах в органе, предоставляющем государственную услугу;

3) на официальном сайте управления в сети Интернет (www.ohotnadzor32.ru).

1.3.3. На информационных стендах в помещении, предназначенном для приема документов на выдачу бланков разрешений, разрешений на добычу охотничьих ресурсов, размещается следующая информация:

1) извлечения из законодательных и иных нормативных правовых актов, содержащих нормы, регулирующие деятельность по предоставлению государственной услуги;

2) текст административного регламента с приложениями (полная версия или извлечения);

3) перечень документов, необходимых для получения бланка разрешения, разрешения на добычу охотничьих ресурсов, и требования, предъявляемые к ним;

4) образцы оформления документов, необходимых для предоставления государственной услуги, и требования к ним;

5) режим приема граждан должностными лицами управления;

6) таблица сроков предоставления услуги в целом и максимальных сроков выполнения отдельных административных процедур, в том числе времени нахождения в очереди (ожидания), времени приема документов и т.д.;

7) основания для отказа в выдаче бланков разрешений, разрешений на добычу охотничьих ресурсов;

8) порядок получения консультаций;

9) порядок обжалования решений, действий (бездействия) должностных лиц, предоставляющих государственную услугу;

10) текущая информация о возможных изменениях вышеуказанных сведений и документов.

1.3.4. Информация, размещаемая на информационных стендах, должна быть подписана начальником управления, предоставляющего государственную услугу, или лицом, его замещающим, и содержать указание даты размещения.

Стенды (вывески), содержащие информацию о процедуре предоставления государственной услуги, размещаются при входе в помещения управления, в которых осуществляется предоставление государственной услуги.

1.4. Консультации (справки) по вопросам предоставления государственной услуги предоставляются специалистами, в том числе специально выделенными для дачи консультаций.

1.4.1. Консультации предоставляются по вопросам:

1) перечня и местонахождения лиц, осуществляющих выдачу разрешений на добычу охотничьих ресурсов гражданам;

2) срока рассмотрения поступивших заявок на выдачу разрешений, бланков разрешений;

3) оснований для отказа в выдаче разрешения, бланков разрешений;

4) перечня документов, необходимых для получения бланков разрешений, разрешений;

5) времени приема документов;

6) порядка обжалования действий (бездействия) и решений, осуществляемых и принимаемых в ходе предоставления государственной услуги.

1.4.2. Для получения консультации заинтересованное лицо обращается к специалисту управления по предоставлению государственной услуги.

Если заинтересованное лицо не удовлетворено полученной консультацией, оно может обратиться (устно или письменно) к начальнику управления.

1.4.3. Основными требованиями к консультированию заинтересованных лиц являются четкость в изложении материала, полнота консультирования, наглядность форм подачи материала.

1.4.4. Консультирование проводится в устной или письменной форме.

1.4.5. Индивидуальное устное консультирование осуществляется должностным лицом управления при обращении заинтересованного лица за консультацией на личный прием либо по телефону.

Специалист, осуществляющий индивидуальное устное консультирование, должен принять все необходимые меры для ответа, в том числе с привлечением других специалистов. Время получения ответа при индивидуальном устном консультировании не может превышать 15 минут.

1.4.6. При ответе на телефонные звонки специалист, осуществляющий прием и консультирование, сняв трубку, должен представиться, назвав:

1) наименование управления;

2) свои должность, фамилию, имя, отчество.

Во время разговора слова произносятся четко, не допускаются параллельные разговоры с окружающими людьми, прерывание разговора по причине поступления звонка на другой телефонный аппарат.

В конце консультации специалист должен кратко подвести итоги разговора и перечислить меры, которые заявитель может принять в целях разрешения интересующего его вопроса.

1.4.7. При устном обращении граждан (лично или по телефону) специалист, осуществляющий прием и консультирование, дает устный ответ самостоятельно.

Если специалист не может дать ответ самостоятельно либо подготовка ответа требует продолжительного времени, он обязан предложить заявителю один из трех вариантов дальнейших действий:

1) изложить суть обращения в письменной форме;

2) назначить другое удобное для посетителя время для консультации;

3) дать консультацию в двухдневный срок по контактному телефону, указанному заявителем.

Специалисты, осуществляющие прием и консультирование (лично или по телефону), обязаны относиться к гражданам корректно и внимательно, не унижая их чести и достоинства.

1.4.8. Индивидуальное письменное консультирование осуществляется при обращении заинтересованного лица в управление путем направления обращения:

1) нарочным;

2) почтой, в том числе электронной;

3) по факсу.

1.4.9. Письменный ответ подписывается начальником управления или иным уполномоченным лицом, содержит фамилию, инициалы и телефон исполнителя.

Ответ направляется письмом, электронной почтой либо факсом в зависимости от способа обращения заинтересованного лица за консультацией или способа доставки, указанного в письменном обращении заинтересованного лица.

1.4.10. При индивидуальном письменном консультировании ответ направляется заинтересованному лицу в течение 15 календарных дней со дня регистрации письменного обращения. В случае, если подготовка ответа требует направления запросов в сторонние организации либо дополнительных консультаций, по решению начальника управления срок рассмотрения письменного обращения может быть продлен до 30 календарных дней.

1.4.11. Публичное устное консультирование осуществляется с привлечением средств массовой информации (далее — СМИ): радио, телевидения, а также путем проведения встреч с населением.

Выступления специалистов управления согласуются с руководителем органа.

1.4.12. Публичное письменное консультирование осуществляется путем публикации информационных материалов в СМИ, включая интернет-ресурсы управления.

Публичное консультирование также осуществляется путем оформления информационных стендов, в том числе в настольном варианте. Информационные стенды должны быть хорошо освещены, а представленная информация структурирована на тематическую и организационную.

II. Стандарт предоставления государственной услуги

2.1. Наименование государственной услуги: «Выдача разрешений на добычу объектов животного мира, отнесенных к объектам охоты (охотничьих ресурсов)».

2.2. Наименование исполнительного органа государственной власти Брянской области, непосредственно предоставляющего государственную услугу: управление по охране, контролю и регулированию использования объектов животного мира и водных биологических ресурсов Брянской области.

2.3. Результат предоставления государственной услуги.

Результатом предоставления государственной услуги является:

выдача разрешения на добычу охотничьих ресурсов — для физического лица;

выдача бланков разрешений на добычу охотничьих ресурсов — для юридического лица или индивидуального предпринимателя.

2.4. Срок предоставления государственной услуги.

Со дня получения заявки юридического лица или индивидуального предпринимателя на выдачу бланков разрешений управление в течение пяти рабочих дней осуществляет проверку содержания заявки, комплектности прилагаемых к ней документов и выдает бланки разрешений юридическому лицу и индивидуальному предпринимателю, представившим заявку, в получении которых делается соответствующая отметка, или направляет указанным лицам мотивированный отказ с указанием причин отказа в случае, если заявка и прилагаемые к ней документы не соответствуют требованиям действующего законодательства или содержат недостоверные сведения.

При личном представлении физическим лицом заявления на получение разрешения на добычу охотничьих ресурсов в течение первого рабочего дня, а при получении такого заявления по почте — в течение пяти рабочих дней со дня получения заявления управление осуществляет проверку содержания заявления и комплектности прилагаемых к нему документов, оформляет и выдает заявителю разрешение, в получении которого делается соответствующая отметка в разрешении, или направляет заявителю в случаях, установленных действующим законодательством, мотивированный отказ с указанием причин отказа.

2.5. Перечень нормативных правовых актов, непосредственно регулирующих предоставление государственной услуги.

Предоставление государственной услуги регулируется:

Федеральным законом от 24 июля 2009 года № 209-ФЗ «Об охоте и о сохранении охотничьих ресурсов и о внесении изменений в отдельные законодательные акты Российской Федерации» («Собрание законодательства Российской Федерации», 27.07.2009, № 30, ст. 3735, «Российская газета», № 137,28.07.2009);

приказом Министерства природных ресурсов и экологии Российской Федерации от 23.04.2010 № 121 («Российская газета», № 138, 25.06.2010);

настоящим административным регламентом.

2.6. Информация о перечне документов, необходимых для предоставления государственной услуги.

2.6.1. Для получения бланков разрешений на добычу охотничьих ресурсов юридическими лицами и индивидуальными предпринимателями в управление подается заявка на выдачу бланков разрешений (приложение 1 к настоящему административному регламенту), в которой указываются:

необходимое количество бланков разрешений;

виды охоты, сведения об охотничьих ресурсах, о количестве охотничьих ресурсов, для осуществления добычи которых предполагается выдавать разрешения в течение срока сезона охоты ежегодно;

наименование и организационно-правовая форма юридического лица, фамилия, имя, отчество его руководителя, а также номер контактного телефона, почтовый адрес и (или) адрес электронной почты, по которым осуществляется связь с этим юридическим лицом, — для юридического лица, заключившего охотхозяйственное соглашение;

фамилия, имя, отчество индивидуального предпринимателя, а также номер контактного телефона, почтовый адрес и (или) адрес электронной почты, по которым осуществляется связь с этим индивидуальным предпринимателем, — для индивидуального предпринимателя, заключившего охотхозяйственное соглашение.

К заявке на выдачу бланков разрешений прилагаются:

копии учредительных документов и выписка из Единого государственного реестра юридических лиц, заверенные в установленном законодательством порядке, — для юридического лица, заключившего охотхозяйственное соглашение или имеющего действующую долгосрочную лицензию (при представлении повторной и последующих заявок копии учредительных документов и выписка из Единого государственного реестра юридических лиц не прилагаются, за исключением случаев, когда в учредительные документы были внесены изменения);

выписка из Единого государственного реестра индивидуальных предпринимателей, заверенная в установленном законодательством порядке, — для индивидуального предпринимателя, заключившего охотхозяйственное соглашение или имеющего действующую долгосрочную лицензию (при представлении повторной и последующих заявок выписка из Единого государственного реестра индивидуальных предпринимателей не прилагается).

В случае непредставления заявителем выписки из Единого государственного реестра требуемая выписка запрашивается управлением в соответствующем территориальном подразделении Федеральной налоговой службы в порядке межведомственного взаимодействия.

2.6.2. Для получения разрешения на добычу охотничьих ресурсов соответствующее физическое лицо (далее — заявитель) представляет заявление (приложение 2 к настоящему административному регламенту) лично или по почте в управление.

В заявлении указываются:

фамилия, имя, отчество заявителя;

данные основного документа, удостоверяющего личность заявителя;

вид охоты, который предполагается осуществлять;

сведения о добываемых охотничьих ресурсах и их количестве;

предполагаемые сроки охоты;

места охоты;

дата выдачи охотничьего билета и его учетные серия и номер.

В случае осуществления заявителем охоты в целях осуществления научно-исследовательской деятельности, образовательной деятельности дополнительно к заявлению прилагаются заверенные в установленном законодательством порядке копии научных и научно-технических программ и проектов, учебных планов и основных образовательных программ среднего профессионального и высшего профессионального образования.

В случае осуществления заявителем охоты в целях акклиматизации, переселения и гибридизации охотничьих ресурсов дополнительно к заявлению прилагается заверенная в установленном законодательством порядке копия разрешения на проведение акклиматизации, переселения или гибридизации охотничьих ресурсов.

В случае осуществления заявителем охоты в целях содержания и разведения охотничьих ресурсов в полувольных условиях или искусственно созданной среде обитания дополнительно к заявлению прилагается заверенная в установленном законодательством порядке копия разрешения на содержание и разведение охотничьих ресурсов в полувольных условиях и искусственно созданной среде обитания.

В соответствии с пунктами 1, 2 статьи 7 Федерального закона от 27 июля 2010 года № 210-ФЗ «Об организации предоставления государственных и муниципальных услуг» управление не вправе требовать от заявителей:

представления документов и информации или осуществления действий, предоставление или осуществление которых не предусмотрено нормативными правовыми актами, регулирующими отношения, возникающие в связи с предоставлением государственной услуги;

представления документов и информации, которые находятся в распоряжении управления, иных государственных органов, органов местного самоуправления, организаций, в соответствии с нормативными правовыми актами Российской Федерации, нормативными правовыми актами субъектов Российской Федерации, муниципальными правовыми актами.

2.7. Перечень оснований для отказа в приеме документов, необходимых для предоставления государственной услуги.

Основания для отказа в приеме документов, необходимых для предоставления государственной услуги, отсутствуют.

2.8. Перечень оснований для приостановления и (или) отказа в предоставлении государственной услуги.

Основаниями для отказа в выдаче бланков разрешений на добычу охотничьих ресурсов юридическому лицу или индивидуальному предпринимателю являются:

несоответствие поданной в управление заявки и прилагаемых к ней документов требованиям настоящего административного регламента;

наличие в представленной в управление заявке и прилагаемых к ней документах недостоверных сведений.

Отказ в выдаче разрешения на добычу охотничьих ресурсов направляется заявителю — физическому лицу в следующих случаях:

заявитель представил заявление и прилагаемые документы, которые не соответствуют требованиям настоящего административного регламента или содержат недостоверные сведения;

в отношении охоты в охотничьих угодьях, отдельных видов охотничьих ресурсов или охотничьих ресурсов определенных пола и возраста, указанных в заявлении, правилами охоты установлены запреты в соответствии с Федеральным законом от 24 июля 2009 года № 209-ФЗ;

орудия охоты и способы охоты, указанные в заявлении, не соответствуют международным стандартам на гуманный отлов диких животных;

указанные в заявлении сроки охоты не соответствуют срокам охоты, установленным правилами охоты;

если при выдаче заявителю разрешения будут превышены установленная квота добычи охотничьих ресурсов либо нормы допустимой добычи охотничьих ресурсов или нормы пропускной способности охотничьего угодья.

2.9. Порядок, размер и основания взимания государственной пошлины или иной платы, взимаемой за предоставление государственной услуги.

Выдача разрешения осуществляется на основании предъявляемых заявителем документов, подтверждающих уплату сбора за пользование объектами животного мира, а также уплату государственной пошлины (в случае выдачи разрешения управлением) за предоставление разрешения на добычу объектов животного мира.

Размеры ставок сборов за пользование объектами животного мира за предоставление разрешения на добычу объектов животного мира установлены Налоговым кодексом Российской Федерации и указаны в приложении 3 к настоящему административному регламенту.

В соответствии со статьей 333.33 Налогового кодекса Российской Федерации размеры госпошлины за выдачу управлением разрешения на добычу охотничьих ресурсов составляют 400 рублей (ч. 1 п. 96), за выдачу дубликата разрешения — 200 руб. (ч. 1 п. 98).

Прочие административные процедуры в рамках предоставления государственной услуги осуществляются на бесплатной основе.

2.10. Максимальный срок ожидания в очереди при подаче запроса о предоставлении государственной услуги и при получении результата предоставления таких услуг — 20 минут.

2.11. Срок регистрации запроса заявителя о предоставлении государственной услуги — 10 минут.

2.12. Требования к помещениям, в которых предоставляется государственная услуга, местам ожидания и приема заявителей, размещению и оформлению визуальной, текстовой и мультимедийной информации о порядке предоставления государственной услуги.

2.12.1. Требования к месту предоставления государственной услуги.

Помещение, выделенное для предоставления государственной услуги, должно соответствовать санитарно-эпидемиологическим правилам и нормативам «Гигиенические требования к персональным электронно-вычислительным машинам и организации работы. СанПиН 2.2.2/2.4.1340-03».

Рабочие места сотрудников, осуществляющих предоставление государственной услуги, оборудуются средствами вычислительной техники и оргтехникой, позволяющими организовать предоставление государственной услуги в полном объеме. Сотрудникам, осуществляющим предоставление государственной услуги, выделяются канцелярские товары, расходные материалы в количестве, достаточном для предоставления государственной услуги.

2.12.2. Места для проведения личного приема заявителей оборудуются:

системой оповещения о возникновении чрезвычайной ситуации;

противопожарной системой;

системой охраны;

местами ожидания приема;

информационным стендом.

2.12.3. Размещение информации о порядке предоставления государственной услуги осуществляется:

на информационном стенде, расположенном в месте предоставления государственной услуги;

на сайте управления в сети Интернет.

Основными требованиями к размещаемой информации о порядке предоставления государственной услуги являются:

достоверность предоставляемой информации;

четкость в изложении информации;

полнота информирования.

2.13. Показатели доступности и качества государственной услуги.

2.13.1. Показатель доступности государственной услуги. Размещение на портале государственных и муниципальных услуг Брянской области, на официальном сайте управления, на информационном стенде в управлении:

информации о государственной услуге, порядке и сроках ее предоставления;

сведений о местонахождении, графике (режиме) работы, контактных телефонах (телефонах для справок), адресах электронной почты управления;

бланка заявления и перечня документов, необходимых для предоставления государственной услуги;

сведений о возможности направления запроса и получения информации о ходе предоставления государственной услуги в электронном виде.

2.13.2. Показателями качества государственной услуги являются: предоставление услуги в соответствии с требованиями административного регламента;

наличие различных каналов получения государственной услуги;

соблюдение сроков предоставления государственной услуги;

количество обоснованных жалоб.

2.14. Особенности предоставления государственной услуги в электронном виде.

Имеется возможность ознакомления заявителя с порядком предоставления государственной услуги через информационную систему «Портал государственных и муниципальных услуг Брянской области» по адресу: pgu.bryanskobl.ru, в том числе с формами и образцами документов.

III. Административные процедуры

3.1. Предоставление государственной услуги включает следующие административные процедуры:

а) принятие заявок на выдачу бланков разрешений (разрешений) на добычу охотничьих ресурсов;

б) рассмотрение заявок и принятие решения о выдаче бланков разрешений (разрешений) на добычу охотничьих ресурсов;

в) выдача бланков разрешений (разрешений) на добычу охотничьих ресурсов.

3.2. Предоставление государственной услуги осуществляется в соответствии с блок-схемой (приложение 4 к настоящему административному регламенту).

3.3. Принятие заявок на выдачу бланков разрешений (разрешений) на добычу охотничьих ресурсов.

3.3.1. Юридические факты, являющиеся основанием для начала административной процедуры:

поступление от юридических лиц и индивидуальных предпринимателей, заключивших охотхозяйственные соглашения или имеющих действующие долгосрочные лицензии, заявок на получение бланков разрешений на добычу охотничьих ресурсов;

поступление от физических лиц заявок на получение разрешений на добычу охотничьих ресурсов.

3.3.2. Должностными лицами, ответственными за организацию и оформление процедуры принятия заявок на выдачу бланков разрешений (разрешений) на добычу охотничьих ресурсов являются делопроизводитель организационно-правового отдела управления или специалисты управления, осуществляющие деятельность в районах Брянской области (по заявлениям физических лиц на получение разрешения на добычу охотничьих ресурсов, по которым не установлены квоты добычи, на территориях общедоступных угодий).

3.3.3. Каждая заявка, поступившая в управление, регистрируется в день ее поступления делопроизводителем управления в журнале регистрации входящей корреспонденции в соответствии с инструкцией по делопроизводству управления.

По требованию заявителя делопроизводитель управления проставляет отметку о регистрации заявки на экземпляре заявителя.

3.3.4. Зарегистрированные заявки предоставляются делопроизводителем управления на рассмотрение начальнику управления, затем в соответствии с резолюцией начальника управления передаются должностному лицу, ответственному за выдачу разрешений на добычу охотничьих ресурсов.

3.3.5. Заявки на получение разрешения на добычу охотничьих ресурсов, по которым не установлены квоты добычи, на территориях общедоступных угодий, поданные физическими лицами специалистам управления, осуществляющим свою деятельность в районах Брянской области, принимаются указанными специалистами управления.

3.3.6. Результатом административной процедуры является принятие ответственным должностным лицом управления заявки на выдачу бланков разрешений (разрешений) на добычу охотничьих ресурсов.

3.3.7. Фиксация результата выполнения административной процедуры осуществляется в виде проставления отметки о регистрации на бланке поступившей заявки.

3.4. Рассмотрение заявок и принятие решения о выдаче бланков разрешений (разрешений) на добычу охотничьих ресурсов.

3.4.1. Юридический факт, являющийся основанием для начала административной процедуры — поступление ответственному должностному лицу управления зарегистрированных заявок:

от юридических лиц и индивидуальных предпринимателей, заключивших охотхозяйственные соглашения или имеющих действующие долгосрочные лицензии, — на получение бланков разрешений на добычу охотничьих ресурсов;

от физических лиц — на получение разрешений на добычу охотничьих ресурсов.

3.4.2. Должностным(ми) лицом(ами), ответственным(ми) за организацию и оформление процедуры рассмотрения заявок и принятие решения о выдаче бланков разрешений (разрешений) на добычу охотничьих ресурсов, является(ются) должностное(ые) лицо(а) управления, ответственное(ые) за выдачу бланков разрешений (разрешений) на добычу охотничьих ресурсов.

3.4.3. Ответственное должностное лицо управления со дня получения заявки юридического лица или индивидуального предпринимателя на выдачу бланков разрешений в течение пяти рабочих дней осуществляет проверку содержания заявки, комплектности прилагаемых к ней документов и принимает решение о выдаче бланков разрешений юридическому лицу и индивидуальному предпринимателю, представившим заявку, или направляет указанным лицам мотивированный отказ с указанием причин отказа в случае, если заявка и прилагаемые к ней документы не соответствуют требованиям настоящего административного регламента или содержат недостоверные сведения.

3.4.4. По поступившим заявлениям физических лиц на получение разрешения на добычу охотничьих ресурсов ответственное должностное лицо управления при личном представлении заявления в течение одного рабочего дня, а при получении заявления по почте — в течение пяти рабочих дней со дня получения заявления осуществляет проверку содержания заявления и комплектности прилагаемых к нему документов, принимает решение о выдаче заявителю разрешения или направляет заявителю в случаях, определенных настоящим административным регламентом, мотивированный отказ с указанием причин отказа.

3.4.5. Результатом административной процедуры является принятие ответственным должностным лицом управления решения о выдаче бланков разрешений (разрешений) на добычу охотничьих ресурсов или об отказе в их выдаче.

3.4.6. Фиксация результата выполнения административной процедуры осуществляется в виде информирования заявителя (в письменном или устном виде) о принятом решении по итогам рассмотрения заявки.

3.5. Выдача бланков разрешений (разрешений) на добычу охотничьих ресурсов.

3.5.1. Юридический факт, являющийся основанием для начала административной процедуры, — принятие ответственным должностным лицом управления решения о выдаче заявителю бланков разрешений (разрешений) на добычу охотничьих ресурсов.

3.5.2. Должностным(ми) лицом(ами), ответственным(ми) за организацию и оформление процедуры выдачи бланков разрешений (разрешений) на добычу охотничьих ресурсов является(ются) должностное(ые) лицо(а) управления, ответственное(ые) за выдачу бланков разрешений (разрешений) на добычу охотничьих ресурсов.

3.5.3. Выдача бланков разрешений на добычу охотничьих ресурсов осуществляется ответственным должностным лицом управления по накладной законному представителю заявителя или лицу, действующему в интересах заявителя на основании выданной в соответствии с действующим законодательством доверенности.

Сведения о выданных бланках разрешений вносятся в соответствующий журнал регистрации выданных разрешений на добычу охотничьих ресурсов, в котором проставляется роспись лица, получившего бланки разрешений, об их получении.

3.5.4. В соответствии с поступившим заявлением физического лица ответственным должностным лицом управления производится оформление разрешения на добычу охотничьих ресурсов, в котором указываются следующие сведения:

фамилия, имя, отчество охотника;

данные основного документа, удостоверяющего личность охотника;

наименование и организационно-правовая форма юридического лица, фамилия, имя, отчество индивидуального предпринимателя, работником которого является охотник, а также номер контактного телефона, почтовый адрес и (или) адрес электронной почты, по которым осуществляется связь с этим юридическим лицом, индивидуальным предпринимателем (в случае, если заявителем является работник юридического лица, индивидуального предпринимателя, выполняющий обязанности, связанные с осуществлением охоты и сохранением охотничьих ресурсов, на основании трудового или гражданско-правового договора);

дата выдачи охотничьего билета и его учетные серия и номер;

вид охоты, который предполагается осуществлять;

сведения о добываемых охотничьих ресурсах;

количество добываемых охотничьих ресурсов; сроки и места охоты.

3.5.5. Разрешение на добычу копытных животных и медведей выдается на отлов или отстрел одной особи копытных животных и медведей. В отношении остальных видов охотничьих ресурсов разрешение выдается на отлов или отстрел:

1) конкретного количества особей (если в отношении охотничьих ресурсов установлен лимит их добычи);

2) количества охотничьих ресурсов в пределах нормы допустимой добычи в день или в сезон (если в отношении охотничьих ресурсов не установлен лимит их добычи).

Разрешение действует в указанном в нем месте охоты и в указанные в нем даты и сроки, которые не могут превышать срок сезона охоты.

3.5.6. Выдача разрешения осуществляется на основании предъявляемых заявителем лично: охотничьего билета, основного документа, подтверждающего личность, и документа, подтверждающего уплату сбора за пользование объектами животного мира, а также документа, подтверждающего уплату государственной пошлины за предоставление разрешения на добычу объектов животного мира.

При выдаче разрешения корешок от него отделяется и остается у ответственного должностного лица управления вместе с заявкой и приложенными к ней документами, а также квитанциями об оплате сбора и государственной пошлины.

Сведения о выданном разрешении вносятся в соответствующий журнал регистрации выданных разрешений на добычу охотничьих ресурсов, в котором проставляется роспись лица, получившего разрешение, о его получении.

3.5.7. Результатом административной процедуры является выдача бланков разрешений или разрешения на добычу охотничьих ресурсов.

3.5.8. Фиксация результата выполнения административной процедуры осуществляется в виде отметки о выданном разрешении или бланках разрешений в журнале регистрации выданных разрешений на добычу охотничьих ресурсов.

IV. Формы контроля за предоставлением государственной услуги

4.1. Порядок осуществления текущего контроля за соблюдением и исполнением ответственными должностными лицами положений административного регламента и иных нормативных правовых актов, устанавливающих требования к предоставлению государственной услуги, а также принятием решений ответственными лицами.

Текущий контроль за соблюдением работниками управления последовательности действий, определенных административными процедурами предоставления государственной услуги, контроль за соблюдением и исполнением положений административного регламента, иных нормативных актов Российской Федерации и Брянской области осуществляется начальником отдела учета, мониторинга и регулирования использования объектов животного мира и водных биоресурсов.

4.2. Порядок и периодичность осуществления плановых и внеплановых проверок полноты и качества предоставления государственной услуги, в том числе порядок и формы контроля за полнотой и качеством предоставления государственной услуги.

Контроль за полнотой и качеством предоставления государственной услуги осуществляется начальником управления путем проведения периодических плановых и внеплановых проверок отдела учета, мониторинга и регулирования использования объектов животного мира и водных биоресурсов.

Периодичность осуществления проверок полноты и качества предоставления государственной услуги устанавливается начальником управления.

4.3. Ответственность работников управления за решения и действия (бездействие), принимаемые (осуществляемые) в ходе предоставления государственной услуги.

Работники управления, осуществляющие предоставления государственной услуги, несут ответственность в соответствии с законодательством Российской Федерации за соблюдение сроков рассмотрения поступивших заявок, сохранность находящихся у них на рассмотрении документов, правильность оформления выдаваемых разрешений на добычу охотничьих ресурсов.

Сведения, содержащиеся в документах, а также персональные данные заявителя могут использоваться только в служебных целях.

При уходе в отпуск, переводе на другую работу или освобождении от занимаемой должности исполнитель обязан передать все имеющиеся у него на исполнении письменные обращения другому работнику по поручению своего непосредственного руководителя.

V. Порядок обжалования действий (бездействия) должностного лица, а также принимаемого им решения при предоставлении государственной услуги

Действия (бездействие) должностных лиц управления, а также решения, принятые ими в ходе выполнения административного регламента, обжалуются в досудебном и судебном порядке.

5.1. В досудебном (внесудебном) порядке гражданин вправе обратиться с жалобой на действие (бездействие) должностных лиц управления в ходе предоставления государственной услуги на основании настоящего административного регламента (далее — жалоба):

в порядке подчиненности: начальнику отдела управления, заместителю начальника управления, начальнику управления;

на действия начальника управления — в администрацию области.

Основанием для начала досудебного (внесудебного) обжалования является поступление жалобы в управление лично от заявителя (представителя заявителя) или направленной в виде почтового отправления.

Должностные лица управления проводят личный прием заявителя, направившего жалобу.

Личный прием должностными лицами управления проводится в следующем порядке:

начальник управления — каждый первый вторник каждого месяца с 9.00 до 12.00 и с 15.00 до 17.00;

заместитель начальника управления, начальник отдела учета, мониторинга и регулирования использования объектов животного мира и водных биоресурсов — каждый второй и четвертый вторник каждого месяца с 9.00 до 12.00 и с 15.00 до 17.00;

начальник организационно-правового отдела — каждый третий вторник каждого месяца с 9.00 до 12.00 и с 15.00 до 17.00.

Информирование заявителей (их представителей) о днях и времени приема, месте приема, должности, фамилии, имени и отчестве лица, осуществляющего прием, проводится лицом, ответственным за организацию личного приема, при личном обращении или с использованием средств телефонной связи по номеру телефона, который размещается на официальном сайте управления, указанном в пункте 1.3 настоящего административного регламента.

Письменное обращение заявителя в обязательном порядке должно содержать наименование управления, либо фамилию, имя, отчество соответствующего должностного лица, либо должность соответствующего должностного лица, а также свои фамилию, имя, отчество (последнее — при наличии), почтовый адрес, по которому должны быть направлены ответ или уведомление о переадресации обращения, изложение сути предложения, заявления или жалобы, личную подпись заявителя и дату.

В случае необходимости к письменному обращению прилагаются документы (в подлинниках или копиях).

Жалоба подписывается подавшим ее заявителем, ставится дата.

К жалобе могут быть приложены копии документов, подтверждающих изложенные в жалобе обстоятельства. В таком случае в жалобе приводится перечень прилагаемых к ней документов.

Если документы, имеющие существенное значение для рассмотрения жалобы, отсутствуют или не приложены к обращению, заявитель в пятидневный срок уведомляется (письменно, с использованием средств телефонной связи) о том, что рассмотрение жалобы и принятие решения будут осуществляться без учета доводов, в подтверждение которых документы не представлены.

Жалоба может быть подана по электронной почте на электронный адрес управления. Требования для подачи жалобы в электронном виде аналогичны требованиям, предъявляемым для подачи жалобы в письменной форме.

Письменная жалоба и жалоба по электронной почте должны быть рассмотрены уполномоченным должностным лицом в течение 30 дней со дня их регистрации в управлении.

В исключительных случаях, когда для проверки и решения поставленных в жалобе вопросов требуется более длительный срок, допускается продление начальником управления сроков ее рассмотрения, но не более чем на 30 дней, о чем сообщается заявителю, подавшему жалобу, в письменной форме с указанием причин продления.

Ответ на жалобу подписывается начальником управления либо уполномоченным должностным лицом.

Если в результате рассмотрения жалоба признана обоснованной, то должностным лицом, рассматривающим жалобу, принимается решение о привлечении к ответственности в соответствии с законодательством Российской Федерации должностного лица, ответственного за действия (бездействие), осуществляемые (принятые) в ходе предоставления государственной услуги на основании настоящего административного регламента и повлекшие за собой жалобу заявителя.

Обращения считаются разрешенными, если рассмотрены все поставленные в них вопросы, приняты необходимые меры и даны письменные ответы.

Заявитель может сообщить о нарушении своих прав и законных интересов, противоправных решениях, действиях (бездействии) должностных лиц управления, нарушении положений административного регламента, некорректном поведении или нарушении служебной этики в организационно-правовой отдел управления по телефону: (4832) 66-44-67.

В таких сообщениях должна содержаться следующая информация:

фамилия, имя, отчество гражданина, которым подается сообщение, его место жительства;

фамилия, имя, отчество (при наличии) должностного лица, решение, действие (бездействие) которого нарушает права и законные интересы гражданина;

суть нарушенных прав и законных интересов, противоправного решения, действия (бездействия).

Результатом рассмотрения письменного обращения заявителя является разрешение всех поставленных в обращении вопросов, принятие необходимых мер и направление заявителю письменного ответа.

Результатом рассмотрения устного обращения заявителя в ходе личного приема является разрешение всех поставленных в обращении вопросов или получение заявителем необходимых разъяснений.

5.2. Заявители вправе обжаловать решения, принятые в ходе предоставления государственной услуги, действия (бездействие) должностных лиц управления в судебном порядке.

Порядок подачи, рассмотрения и разрешения жалоб, направляемых в суд, определяется в соответствии с Арбитражным процессуальным кодексом Российской Федерации.

Заявление об обжаловании решений, действий (бездействия) должностных лиц может быть подано в течение трех месяцев со дня, когда заявителю стало известно о нарушении его прав и законных интересов, если иное не установлено федеральным законом. Пропущенный по уважительной причине срок подачи заявления может быть восстановлен судом.

ПРИЛОЖЕНИЕ 1
к административному регламенту предоставления государственной услуги «Выдача разрешений на добычу объектов животного мира, отнесенных к объектам охоты (охотничьих ресурсов)»

Бланк юридического лица, индивидуального предпринимателя
(если имеется)

_____

Начальнику управления по охране,
контролю и регулированию использования
объектов животного мира и водных
биологических ресурсов Брянской области
М. А. Кожушному

ЗАЯВКА
на получение бланков разрешений на добычу охотничьих ресурсов

_____
(наименование, ф., и., о. руководителя, почтовый адрес, номер контактного телефона, адрес электронной почты — для юридического лица, ф., и., о., почтовый адрес, номер контактного телефона и адрес электронной почты — для индивидуального предпринимателя)

просит Вас выдать _____ бланков разрешений на добычу охотничьих ресурсов в целях _____
(количество бланков) (указать вид охоты)

Численность охотничьих ресурсов по результатам учета составила:

_____
(указывается численность охотничьих ресурсов, предполагаемых к добыче, обитающих на территории хозяйства, отдельно по каждому виду)

Приложения: 1.
2. и т.д.

_____ _____ _____
(должность руководителя организации) (подпись) (расшифровка подписи)

ПРИЛОЖЕНИЕ 2
к административному регламенту предоставления государственной услуги «Выдача разрешений на добычу объектов животного мира, отнесенных к объектам охоты (охотничьих ресурсов)»

Начальнику управления по охране, контролю
и регулированию использования объектов
животного мира Брянской области
М. А. Кожушному

_____,
(ф., и., о. заявителя)
проживающего: _____
(адрес
_____
места жительства)
паспорт: _____ _____
(серия) (номер)
_____,
(кем и когда выдан)
охотбилет: _____ _____
(серия) (номер)
_____,
(дата выдачи)
ИНН: _____

ЗАЯВЛЕНИЕ.

Прошу Вас выдать разрешение на добычу охотничьих ресурсов (_____
_____) в целях
(виды охотничьих ресурсов, количество голов — для видов, облагаемых налоговым сбором)
любительской и спортивной охоты в период _____
(указать сроки охоты)
в общедоступных угодьях _____ Брянской области.
(указать район)

_____ _____ _____
(дата подачи заявления) (подпись заявителя) (расшифровка подписи)

ПРИЛОЖЕНИЕ 3
к административному регламенту предоставления государственной услуги «Выдача разрешений на добычу объектов животного мира, отнесенных к объектам охоты (охотничьих ресурсов)»

СТАВКИ
налоговых сборов за пользование объектами животного мира (статья 333.3 Налогового кодекса Российской Федерации)

Наименование объекта животного мира	Ставка сбора в рублях (за одно животное)
Овцебык, гибрид зубра с бизоном или домашним скотом	15000
Медведь (за исключением камчатских популяций и медведя белогрудого)	3000
Медведь бурый (камчатские популяции), медведь белогрудый	6000
Благородный олень, лось	1500
Пятнистый олень, лань, снежный баран, сибирский горный козел, серна, тур, муфлон	600
Косуля, кабан, кабарга, рысь, росомаха	450
Дикий северный олень, сайгак	300
Соболь, выдра	120
Барсук, куница, сурок, бобр	60
Харза	100
Енот-полоскун	30
Степной кот, камышовый кот	100
Европейская норка	30
Глухарь, глухарь каменный	100
Улар кавказский	100
Саджа	30
Фазан, тетерев, водяной пастушок, малый погоныш, погоныш-крошка, погоныш, большой погоныш, камышница	20

1. При изъятии молодняка (в возрасте до одного года) диких копытных животных ставки сбора за пользование объектами животного мира устанавливаются в размере 50 процентов ставок, установленных в таблице.

2. Ставки сбора за каждый объект животного мира, указанный в таблице, устанавливаются в размере 0 рублей в случаях, если пользование такими объектами животного мира осуществляется в целях:

охраны здоровья населения, устранения угрозы для жизни человека, предохранения от заболеваний сельскохозяйственных и домашних животных, регулирования видового состава объектов животного мира, предотвращения нанесения ущерба экономике, животному миру и среде его обитания, а также в целях воспроизводства объектов животного мира, осуществляемого в соответствии с разрешением уполномоченного органа исполнительной власти;

изучения запасов, а также в научных целях в соответствии с законодательством Российской Федерации.

ПРИЛОЖЕНИЕ 4
к административному регламенту предоставления государственной услуги «Выдача разрешений на добычу объектов животного мира, отнесенных к объектам охоты (охотничьих ресурсов)»

БЛОК-СХЕМА
предоставления государственной услуги «Выдача разрешений на добычу объектов животного мира, отнесенных к объектам охоты (охотничьих ресурсов)»

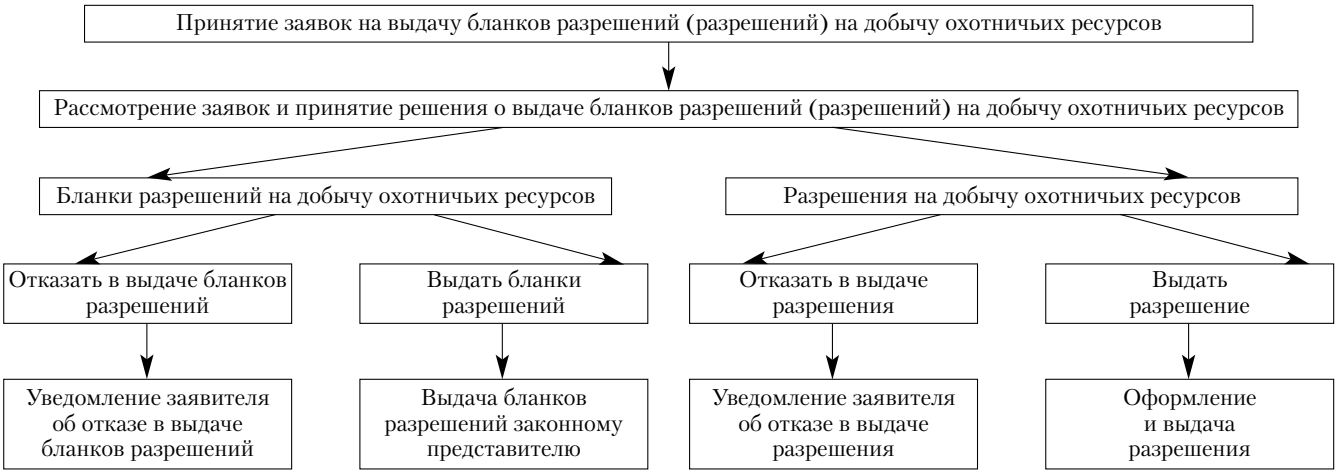

от 29 февраля 2012 г. **г. Брянск** **№ 177**

Об утверждении программы «Развитие льняного комплекса Брянской области» (2012—2016 годы)

В соответствии с постановлением Правительства Российской Федерации от 17 декабря 2010 года № 1042 «Об утверждении Правил распределения и предоставления субсидий из федерального бюджета бюджетам субъектов Российской Федерации на поддержку экономически значимых региональных программ развития сельского хозяйства субъектов Российской Федерации», в целях рационального и эффективного использования средств, выделяемых на поддержку развития льняного комплекса,

ПОСТАНОВЛЯЮ:

1. Утвердить прилагаемую программу «Развитие льняного комплекса Брянской области» (2012—2016 годы).
2. Контроль за исполнением настоящего постановления возложить на заместителя Губернатора Брянской области — председателя комитета по сельскому хозяйству и продовольствию Брянской области Симоненко Н. К.

Губернатор Н. В. ДЕНИН

УТВЕРЖДЕНА
постановлением администрации
Брянской области
от 29 февраля 2012 г. № 177

ПРОГРАММА
«Развитие льняного комплекса Брянской области» (2012—2016 годы)

ПАСПОРТ
программы «Развитие льняного комплекса Брянской области» (2012—2016 годы)

Наименование программы	— «Развитие льняного комплекса Брянской области» (2012—2016 годы)
Государственный заказчик	— администрация Брянской области
Заказчик программы	— комитет по сельскому хозяйству и продовольствию Брянской области
Основной разработчик программы	— комитет по сельскому хозяйству и продовольствию Брянской области
Цели программы	— увеличение объемов производства льняной продукции; оздоровление финансового состояния льносеющих хозяйств и льнозаводов и дальнейшее развитие отрасли
Задачи программы	— увеличение производства семян льна-долгунца; увеличение производства льноволокна; увеличение выработки льноволокна на заводах; сохранение рабочих мест, повышение культуры производства
Характеристика перечня программных мероприятий	— приобретение техники по выращиванию и уборке льна-долгунца; поддержка реализации проектов по строительству, реконструкции, техническому перевооружению и модернизации действующих льнозаводов по первичной переработке льна-долгунца; приобретение высокопроизводительного технологического оборудования для льнозаводов по первичной обработке льна-долгунца
Срок реализации программы	— 2012—2016 годы
Целевые индикаторы и показатели программы	— увеличение площади посева льна-долгунца до 1,5 тыс. га; увеличение объема производства семян льна-долгунца до 0,345 тыс. т; рост урожайности льносемян до 2,3 ц/га; увеличение объёма производства льноволокна до 2,55 тыс. т; рост урожайности льноволокна до 17,0 ц/га; увеличение выработки льноволокна на льнозаводах до 2,55 тыс. т; прирост объема выручки от производства семян и льноволокна до 39250,0 тыс. рублей
Объёмы и источники финансирования	— объем финансирования на реализацию программы на период 2012—2016 годов составляет в ценах соответствующих лет 172845,0 тыс. руб., в том числе: 2012 г. — 47959,0 тыс. рублей; 2013 г. — 41520,0 тыс. рублей; 2014 г. — 26595,0 тыс. рублей; 2015 г. — 25378,0 тыс. рублей; 2016 г. — 31393,0 тыс. рублей; в том числе: за счет средств областного бюджета — 25000,0 тыс. рублей**, в том числе: 2012 г. — 5000,0 тыс. рублей; 2013 г. — 5000,0 тыс. рублей; 2014 г. — 5000,0 тыс. рублей; 2015 г. — 5000,0 тыс. рублей; 2016г. — 5000,0 тыс. рублей;

иные источники — 70343,5 тыс. рублей*, в том числе:
2012 г. — 14068,7 тыс. рублей;
2013 г. — 14068,7 тыс. рублей;
2014 г. — 14068,7 тыс. рублей;
2015 г. — 14068,7 тыс. рублей;
2016 г. — 14068,7 тыс. рублей;
внебюджетные средства — 77501,5 тыс. рублей, в том числе:
2012 г. — 28890,3 тыс. рублей;
2013 г. — 22451,3 тыс. рублей;
2014 г. — 7526,3 тыс. рублей;
2015 г. — 6309,3 тыс. рублей;
2016 г. — 12324,3 тыс. рублей.

*В качестве иных источников запланирован предполагаемый объем привлечения средств федерального бюджета.
**С учетом софинансирования из федерального бюджета

Ожидаемые конечные результаты программы и показатели социально-экономической эффективности	— посевная площадь льна-долгунца, тыс. га: 2012 г. — 0,94; 2013 г. — 1,0; 2014 г. — 1,1; 2015 г. — 1,2; 2016 г. — 1,5; урожайность льносемян, ц/га: 2012г. — 1,6; 2013 г. — 1,6; 2014 г. — 2,0; 2015 г. — 2,3; 2016 г. — 2,3; урожайность льноволокна, ц/га: 2012 г. — 15,3; 2013 г. — 15,5; 2014 г. — 16,3; 2015 г. — 16,6; 2016 г. — 17,0; объем валового производства льносемян, тыс. т: 2012 г. — 0,150; 2013 г. — 0,160; 2014 г. — 0,220; 2015 г. — 0,276; 2016 г. — 0,345; объем валового производства льноволокна, тыс. т: 2012 г. — 1,44; 2013 г. — 1,55; 2014 г. — 1,80; 2015 г. — 2,00; 2016 г. — 2,55; объем выручки от производства семян, льноволокна, тыс. рублей: 2012 г. — 20080,0; 2013 г. — 21600,0; 2014 г. — 27100,0; 2015 г. — 30900,0; 2016 г. — 39250,0

1. Характеристика проблемы, на решение которой направлена программа

Программа «Развитие льняного комплекса Брянской области» (2012—2016 годы) (далее — программа) направлена на создание условий для увеличения производства льняной продукции, повышение эффективности и обеспечения рентабельной деятельности предприятий.

Реализация указанной программы способствовала стабилизации отрасли, однако существует ряд проблем, решение которых обеспечило бы ее дальнейшее динамичное развитие:

низкая обеспеченность специализированной техникой для возделывания льна и изношенность имеющейся;

необходимость в эффективной системе семеноводства льна-долгунца;

изношенность технологического оборудования предприятий первичной переработки льна;

необходимость в капитальном ремонте производственных и подсобных помещений предприятий первичной переработки льна;

потребность в квалифицированных кадрах.

Производство конечной продукции предприятий льняного комплекса Брянской области осуществляется на двух производственных уровнях, где участвуют организации различных специализированных направлений:

на первом уровне многоотраслевые сельскохозяйственные товаропроизводители различных организационно-правовых форм хозяйствования выращивают льносоломку, приготавливают льнотресту, реализуемую льнозаводам;

на втором уровне предприятия первичной переработки льна производят из льнотресты длинное и короткое волокно.

Проблема 1.

Важными факторами, влияющими на результат работы льноводческой отрасли, являются не только наличие необходимой техники, но и качество посевного материала.

Система семеноводства включает совокупность мер по сортообновлению и внедрению перспективных районированных сортов, устойчивых к неблагоприятным условиям их возделывания и обеспечивающих более высокую урожайность. Высокий экономический эффект от вложения финансовых средств на приобретение комплекса машин, высокоэффективных средств защиты и удобрений возможен при условии, если технология выращивания учитывает особенности семеноводства, льна-долгунца.

Проблема 2.

Высокая изношенность специализированной сельскохозяйственной техники, низкая обеспеченность техникой и ее отсутствие для внедрения энергосберегающих технологий на первом этапе производства льна приводят к несоблюдению агротехнических сроков и, как следствие, к низкой урожайности волокна и семян.

Анализ степени изношенности специальных сельскохозяйственных машин по выращиванию и уборке льна-долгунца в льносеющих хозяйствах на 01.01.2012

Наименование техники	Наличие техники, всего, шт.	Наличие техники, находящейся в эксплуатации свыше 8 лет, в % от общего количества
Сеялка комбинированная СКЛ-3,6	2	100
Льноуборочный комбайн	11	94
Льнотеребилка	6	100
Оборачиватель лент льна	4	98
Пресс-рулонный подборщик	9	86
Подборщик-очесыватель	4	100
Ворошилка лент льна	3	90
Погрузчик рулонов	2	100
Сушилки льновороха	1	100
Молотилка льняного вороха	1	100
Семяочистительная машина	2	100

Внедрение комплекса машин для возделывания и уборки льна-долгунца является непременным условием повышения экономической эффективности льноводства. Обеспечение сельскохозяйственных товаропроизводителей набором специализированных машин должно происходить с учетом их комплексности, пропорциональности, ритмичности выполнения каждого технологического процесса.

Проблема 3.

На втором уровне осуществляется переработка льняной продукции, выращенной предприятиями агропромышленного комплекса. На качество волокна как готовой продукции льнозаводов влияют три основных фактора: во-первых, качество сырья, во-вторых, техническое оснащение предприятий (производительность, энергоемкость, степень износа оборудования и др.), в-третьих, наличие квалифицированных кадров.

Предприятиями первичной переработки льна производится длинное и короткое волокно, доля короткого волокна составляет 90%. Современное состояние технологического оборудования льнозаводов даже при наличии качественного сырья не позволяет производить продукцию высоких показателей стандарта качества.

В результате длинное волокно на предприятия текстильной промышленности реализуется по низким ценам.

Сбыт короткого волокна остается одной из основных нерешенных проблем. В строительный сезон эта категория волокна пользуется спросом на рынке стройиндустрии, а в осенне-зимний период оседает на складах льнозаводов.

Все это приводит к ухудшению финансового состояния предприятий и невозможности рассчитаться с сельскохозяйственными товаропроизводителями за сданное сырье.

Программа содержит основные направления развития промышленности первичной обработки льна с учетом завоза технологического оборудования, реконструкции главных производственных корпусов льнозаводов.

Анализ степени изношенности технологического оборудования на льнозаводах на 01.01.2012

Возраст	Оборудование, % к общему итогу
До 10 лет	
От 10 до 20 лет	100
Более 20 лет	

Целенаправленное и комплексное решение проблемы программным методом приводит к выполнению поставленных целей и задач приоритетного социально-экономического развития области, что будет способствовать:

повышению производственного потенциала, в том числе технической и технологической оснащенности предприятий в области льноводства;

повышению эффективности производственно-экономической деятельности сельскохозяйственных организаций и льноперерабатывающих предприятий, росту эффективности использования ресурсов;

повышению урожайности льна-долгунца;

привлечению в отрасль инвестиций;

повышению качества производимой продукции.

2. Цели и задачи программы

Цели программы:

увеличение объемов производства льняной продукции;

оздоровление финансового состояния льносеющих хозяйств и льнозаводов и дальнейшее развитие отрасли.

Для достижения поставленных целей необходимо решить следующие задачи:

увеличение производства семян льна-долгунца;

увеличение производства льноволокна;

увеличение выработки льноволокна на заводах;

сохранение рабочих мест, повышение культуры производства.

Результат реализации программы определяется количественными показателями, которые отвечают критериям объективности, достоверности, прозрачности, сопоставимости.

3. Описание ожидаемых результатов реализации программы и целевые индикаторы

Результаты реализации программы и ее целевые индикаторы отражены в таблице 1.

Таблица 1

Основные целевые индикаторы программы

Наименование показателя	2011 г. (факт)	2012 г.	2013 г.	2014 г.	2015 г.	2016 г.	2016 г. к 2011 г.	
							+/—	%
Площадь, тыс. га	0,8	0,94	1,0	1,1	1,2	1,5	0,7	187
Производство льносемян, тыс. т	0,070	0,150	0,160	0,220	0,276	0,345	275	493
Урожайность льносемян, ц/га	0,88	1,6	1,6	2,0	2,3	2,3	1,42	261
Производства льноволокна, тыс. т	1,22	1,44	1,55	1,8	2,0	2,55	1,33	209
Урожайность льноволокна, ц/га	15,2	15,3	15,5	16,3	16,6	17,0	1,8	112
Выработка льноволокна на льнозаводах, тыс. т	1,22	1,44	1,55	1,8	2,0	2,55	1,33	209
Объем выручки от производства семян, тыс. руб.	1250,0	2800,0	3000,0	5500,0	6900,0	8650,0	7400,0	692
Объем выручки от производства льноволокна, тыс. руб.	14640,0	17280,0	18600,0	21600,0	24000,0	30600,0	15960,0	209
Объем выручки, всего, тыс. руб.	15890,0	20080,0	21600,0	27100,0	30900,0	39250,0	23360,0	247

4. Перечень и описание программных мероприятий

Для создания конкурентоспособной сырьевой базы продукции льноводства необходимо обеспечить достаточный уровень государственной поддержки отрасли льноводства. При этом государственная поддержка должна осуществляться по программно-целевому принципу, преимущественно в виде предоставления субсидий.

Решение основных задач программы будет обеспечено за счет выполнения комплекса программных мероприятий.

4.1. Приобретение техники по выращиванию и уборке льна-долгунца.

Механизм господдержки: предоставление субсидий за приобретенную технику сельхозтоваропроизводителям всех форм собственности (кроме личных подсобных хозяйств).

4.2. Приобретение высокопроизводительного технологического оборудования для льнозаводов по первичной обработке льна-долгунца с целью увеличения выработки и повышения качества льноволокна.

Механизм господдержки: предоставление субсидий за приобретенное технологическое оборудование сельхозтоваропроизводителям всех форм собственности (кроме личных подсобных хозяйств).

4.3. Поддержка реализации проектов по строительству, реконструкции, техническому перевооружению и модернизации действующих льнозаводов по первичной переработке льна-долгунца. Реконструкция и технологическое перевооружение объектов переработки льна позволит производить в области качественный, востребованный на рынке продукт переработки льна, что будет способствовать стабильности цен и объемов закупки сырья у производителей льна, появятся новые рабочие места, увеличатся отчисления в бюджеты различных уровней.

Механизм господдержки: возмещение части затрат через систему субсидий осуществляется для сельхозтоваропроизводителей всех форм собственности (кроме личных подсобных хозяйств).

Размеры выплат будут определены в соответствии с порядком предоставления субсидий, утвержденным постановлением администрации области.

5. Срок реализации программы

Срок реализации программы — 2012—2016 годы.

6. Социально-экономическая и экологическая эффективность программы

Расчет социально-экономической эффективности программы представлен в таблице 2.

Таблица 2

Расчет социально-экономической эффективности реализации программы

Показатели	2011 г. (факт)	2012 г.	2013 г.	2014 г.	2015 г.	2016 г.	2016 г. к 2011 г., %
Площадь, тыс. га	0,8	0,94	1,0	1,1	1,2	1,5	187
Производство льносемян, тыс. т	0,070	0,150	0,160	0,220	0,276	0,345	492
Урожайность льносемян, ц/га	0,88	1,6	1,6	2,0	2,3	2,3	261
Производства льноволокна, тыс. т	1,22	1,44	1,55	1,8	2,0	2,55	209
Урожайность льноволокна, ц/га	15,2	15,3	15,5	16,3	16,6	17,0	112
Объем выручки, всего, тыс. рублей	15890,0	20080,0	21600,0	27100,0	30900,0	39250,0	247
Чистая прибыль отрасли, тыс. рублей	461,0	502,0	583,0	759,0	896,0	1060,0	229
Увеличение налоговых поступлений во все уровни бюджетов, тыс. рублей		120,0	151,0	190,0	247,0	275,0	983 (всего)
Среднемесячная заработная плата, руб.	10000	12000	14500	15000	15500	16000	160

Эффективность работы льняного комплекса характеризуется системой натуральных и стоимостных показателей: урожайность льна, валовой объем производства, рентабельность производства, уровень средней заработной платы работников (таблица 3).

Данная программа позволит расширить посевные площади льна до 1500 гектаров (187% к 2012 году), довести продуктивность льняного поля до 17,0 центнера с 1 гектара по льну-волокну (в переводе) и до 2,3 центнера — по семенам.

На перерабатывающие предприятия к концу срока реализации программы станет поступать по 8,1 тыс. тонн сырья, из которого будет выработано 2550 тонн льноволокна, что обеспечит устойчивую работу льнозаводов и увеличение числа рабочих мест.

Объемы реализации льнопродукции возрастают. Так, если в 2012 году намечается реализовать 3,9 тыс. тонн льносырья и 25 тонн льносемян, то к 2016 году реализация сырья увеличится в 2 раза, льносемян — в 6 раз. Увеличится количество занятых на переработке льна работников до 60 человек, к 2016 году средняя заработная плата работников льнозаводов составит 16000 рублей, что на 60% выше, чем в 2011 году.

Реализация мероприятий программы будет способствовать динамичному развитию предприятий льняного комплекса, привлечению инвестиций в отрасль.

Таблица 3

Расчет эффективности расходования бюджетных средств по программе

Показатели	2011 г. (факт)	2012 г.	2013 г.	2014 г.	2015 г.	2016 г.	Всего за 5 лет
Выручка от реализации льносемян и льноволокна, тыс. руб.	15890,0	20080,0	21600,0	27100,0	30900,0	39250,0	138930,0
Ежегодный прирост выручки от реализации льносемян и льноволокна, тыс. руб.		4190,0	1520,0	5500,0	3800,0	8350,0	23360,0
Создание новых рабочих мест, чел.		30	40	35	40	60	205

7. Ресурсное обеспечение программы

Объем финансирования на реализацию программы на период 2012—2016 годов составляет в ценах соответствующих лет 172845,0 тыс. руб., в том числе:

2012 г. — 47959,0 тыс. рублей;
2013 г. — 41520,0 тыс. рублей;
2014 г. — 26595,0 тыс. рублей;
2015 г. — 25378,0 тыс. рублей;
2016 г. — 31393,0 тыс. рублей;
в том числе:
за счет средств областного бюджета — 25000,0 тыс. рублей**, в том числе:
2012 г. — 5000,0 тыс. рублей;
2013 г. — 5000,0 тыс. рублей;
2014 г. — 5000,0 тыс. рублей;
2015 г. — 5000,0 тыс. рублей;
2016 г. — 5000,0 тыс. рублей;
иные источники — 70343,5 тыс. рублей*, в том числе:
2012 г. — 14068,7 тыс. рублей;
2013 г. — 14068,7 тыс. рублей;
2014 г. — 14068,7 тыс. рублей;
2015 г. — 14068,7 тыс. рублей;
2016 г. — 14068,7 тыс. рублей;
внебюджетные средства — 77501,5 тыс. рублей, в том числе:
2012 г. — 28890,3 тыс. рублей;
2013 г. — 22451,3 тыс. рублей;
2014 г. — 7526,3 тыс. рублей;
2015 г. — 6309,3 тыс. рублей;
2016 г. — 12324,3 тыс. рублей.

*В качестве иных источников запланирован предполагаемый объем привлечения средств федерального бюджета.
**С учетом софинансирования из федерального бюджета.

Содержание программных мероприятий и объёмы финансирования могут корректироваться в процессе реализации программы исходя из возможностей ресурсной базы областного бюджета.

Расчеты и исходные данные по объемам финансирования всех мероприятий программы приведены в приложении.

8. Система управления реализацией программы

Комплексное управление программой осуществляет комитет по сельскому хозяйству и продовольствию Брянской области.

Система управления реализацией программы:

ответственным за реализацию программы в целом, достижение целей, выполнение задач программы, индикаторов целей, показателей задач и мероприятий, утвержденных в программе, является комитет по сельскому хозяйству и продовольствию Брянской области;

координацию деятельности подразделений комитета по сельскому хозяйству и продовольствию Брянской области, учреждений и организаций, участвующих в реализации программы, согласование их действий по реализации программных мероприятий осуществляет отдел растениеводства;

реализацию каждого мероприятия программы и, соответственно, реализацию программы в целом осуществляют отдел растениеводства и заинтересованные службы;

комитет по сельскому хозяйству и продовольствию Брянской области является главным распорядителем средств областного бюджета и осуществляет финансирование в порядке, установленном для исполнения областного бюджета;

мониторинг реализации программы осуществляют отдел растениеводства и отдел свода, анализа и прогнозирования;

ответственными за формирование отчетности о ходе реализации программы являются отдел растениеводства, отдел свода, анализа и прогнозирования и отдел бюджетного финансирования.

ПРИЛОЖЕНИЕ
к программе «Развитие льняного комплекса Брянской области» (2012—2016 годы)

Основные мероприятия по реализации программы «Развитие льняного комплекса Брянской области» (2012—2016 годы)

Наименование мероприятия	Срок реализации (годы)	Объемы финансирования, всего, в том числе по годам, тыс. рублей						Источники финансирования	Ответственные исполнители
		всего	2012	2013	2014	2015	2016		
1	2	3	4	5	6	7	8	9	10
Приобретение техники по выращиванию и уборке льна-долгунца	2012—2016	56845,0	11959,0	11320,0	10995,0	9578,0	12993,0		комитет по сельскому хозяйству и продовольствию Брянской области
		10000,0	2000,0	2000,0	2000,0	2000,0	2000,0	областной бюджет	
		28137,5	5627,5	5627,5	5627,5	5627,5	5627,5	иные источники	
		18707,5	4331,5	3692,5	3367,5	1950,5	5365,5	внебюджетные источники	
Приобретение высокопроизводительного технологического оборудования для льнозаводов по первичной обработке льна-долгунца	2012—2016	39600,0	7200,0	7200,0	7200,0	7200,0	10800,0		комитет по сельскому хозяйству и продовольствию Брянской области
		7500,0	1500,0	1500,0	1500,0	1500,0	1500,0	областной бюджет	
		21103,0	4220,6	4220,6	4220,6	4220,6	4220,6	иные источники	
		10997,0	1479,4	1479,4	1479,4	1479,4	5079,4	внебюджетные источники	
Поддержка реализации проектов по строительству, реконструкции, техническому перевооружению и модернизации льнозаводов по первичной переработке льна-долгунца	2012—2014	76400,0	28800,0	23000,0	8400,0	8600,0	7600,0		комитет по сельскому хозяйству и продовольствию Брянской области
		7500,0	1500,0	1500,0	1500,0	1500,0	1500,0	областной бюджет	
		21103,0	4220,6	4220,6	4220,6	4220,6	4220,6	иные источники	
		47797,0	23079,4	17279,4	2679,4	2879,4	1879,4	внебюджетные источники	
Всего	2012—2016	172845,0	47959,0	41520,0	26595,0	25378,0	31393,0		
		25000,0	5000,0	5000,0	5000,0	5000,0	5000,0	областной бюджет**	
		70343,5	14068,7	14068,7	14068,7	14068,7	14068,7	иные источники*	
		77501,5	28890,3	22451,3	7526,3	6309,3	12324,3	внебюджетные источники	

*В качестве иных источников запланирован предполагаемый объем привлечения средств федерального бюджета.
**С учетом софинансирования из федерального бюджета.

АДМИНИСТРАЦИЯ БРЯНСКОЙ ОБЛАСТИ
ПОСТАНОВЛЕНИЕ

от 29 февраля 2012 г. **№ 179**

г. Брянск

О признании утратившими силу некоторых постановлений администрации области по вопросу предоставления управлением записи актов гражданского состояния Брянской области государственной услуги, касающейся государственной регистрации актов гражданского состояния

В соответствии с приказом Министерства юстиции Российской Федерации от 29 ноября 2011 года № 412 «Об утверждении Административного регламента предоставления государственной услуги по государственной регистрации актов гражданского состояния органами, осуществляющими государственную регистрацию актов гражданского состояния на территории Российской Федерации», в целях приведения в соответствие с действующим законодательством

ПОСТАНОВЛЯЮ:

1. Признать утратившими силу постановления администрации области:

от 5 ноября 2008 года № 1018 «Об утверждении административного регламента предоставления управлением записи актов гражданского состояния Брянской области государственной услуги «Выдача повторных свидетельств и иных документов, подтверждающих государственную регистрацию актов гражданского состояния»;

от 24 декабря 2008 года № 1207 «Об утверждении административного регламента предоставления управлением записи актов гражданского состояния Брянской области государственной услуги «Государственная регистрация актов гражданского состояния»;

от 16 февраля 2010 года № 128 «О внесении изменений в постановление администрации области от 24 декабря 2008 года № 1207 «Об утверждении административного регламента предоставления управлением записи актов гражданского состояния Брянской области государственной услуги «Государственная регистрация актов гражданского состояния»;

от 16 февраля 2010 года № 129 «О внесении изменений в постановление администрации области от 5 ноября 2008 года № 1018 «Об утверждении административного регламента предоставления управлением записи актов гражданского состояния Брянской области государственной услуги «Выдача повторных свидетельств и иных документов, подтверждающих государственную регистрацию актов гражданского состояния».

2. Настоящее постановление вступает в силу со дня его официального опубликования.

3. Контроль за исполнением постановления возложить на заместителя Губернатора Брянской области Габдулвалеева Р. Р.

Губернатор Н. В. ДЕНИН

АДМИНИСТРАЦИЯ БРЯНСКОЙ ОБЛАСТИ
ПОСТАНОВЛЕНИЕ

от 29 февраля 2012 г. **№ 181**

г. Брянск

О внесении изменений в постановление администрации области от 29 января 2010 года № 75 «Об утверждении Порядка конкурсного отбора независимых оценщиков, привлекаемых для проведения оценки государственного имущества Брянской области»

В целях совершенствования конкурсного отбора независимых оценщиков, привлекаемых для проведения оценки государственного имущества Брянской области,

ПОСТАНОВЛЯЮ:

1. Внести в постановление администрации области от 29 января 2010 года № 75 «Об утверждении Порядка конкурсного отбора независимых оценщиков, привлекаемых для проведения оценки государственного имущества Брянской области» следующие изменения:

1.1. В Порядке проведения конкурсного отбора независимых оценщиков, привлекаемых для проведения оценки государственного имущества Брянской области, утвержденном вышеуказанным постановлением:

пункт 2 изложить в следующей редакции:

«2. Действие настоящего Порядка не распространяется на отношения, связанные с заключением договоров оценки государственного имущества Брянской области в соответствии с действующим законодательством о размещении заказов на поставки товаров, выполнение работ, оказание услуг, за исключением случаев размещения заказа у единственного поставщика»;

в пункте 8:

подпункт 4 изложить в следующей редакции:

«4) заверенную нотариально или кадровой службой претендента копию страниц трудовой книжки, подтверждающих опыт работы в сфере оценочной деятельности»;

подпункт 7 изложить в следующей редакции:

«7) заверенную нотариально или заключившей договор организацией копию договора об обязательном страховании ответственности претендента при осуществлении оценочной деятельности»;

подпункт 9 изложить в следующей редакции:

«9) сведения о стоимости одного человеко-часа оценочных работ (в рублях), о трудоемкости оценочных работ для определенных объектов оценки: нежилых помещений общей площадью до 100 кв. м, от 100 до 500 кв. м, от 500 до 1000 кв. м, свыше 1000 кв. м, земельных участков общей площадью до 1 га, от 1 до 10 га, свыше 10 га, сооружений, машин и оборудования (в часах)»;

подпункт 1 пункта 15 изложить в следующей редакции:

«1) стоимость одного человеко-часа оценочных работ (с учетом наиболее близкого значения заявленной трудоемкости оценочных работ к отраслевым показателям трудоемкости, утвержденным Отраслевым соглашением в оценочной деятельности в Российской Федерации на 2012—2014 годы, зарегистрированным Федеральной службой по труду и занятости 26 декабря 2011 года № 187/12-14)»;

пункт 16 изложить в следующей редакции:

«16. По каждому из указанных показателей претенденты получают баллы Bi (i = 1...5). Значение балла определяется исходя из шкалы:

Bi = 1 — худшее значение i-го показателя;

Bi = 5 — лучшее значение i-го показателя.

В случае, если в нескольких заявках на участие в конкурсе содержатся одинаковые условия, высокий балл присваивается заявке на участие в конкурсе, которая поступила ранее других заявок на участие в конкурсе, содержащих такие условия»;

абзац четвертый пункта 17 изложить в следующей редакции:

«Bi - балл претендента по показателю «Стоимость одного человеко-часа оценочных работ»;

пункт 19 изложить в следующей редакции:

«19. Решением комиссии победителями конкурса объявляются не более пяти претендентов, набравших наибольшую сумму баллов.

По итогам конкурса оформляется протокол, который подписывается членами комиссии, принявшими участие в заседании».

1.2. В составе конкурсной комиссии по отбору независимых оценщиков, привлекаемых для проведения оценки государственного имущества Брянской области, утвержденном вышеуказанным постановлением:

наименование должности Бондаренко Е. В. изложить в редакции «главный консультант отдела приватизации, аренды и управления государственной собственностью управления имущественных отношений Брянской области, секретарь комиссии»;

наименование должности Кулешова М. Г. изложить в редакции «советник финансового управления Брянской области».

Губернатор Н. В. ДЕНИН

АДМИНИСТРАЦИЯ БРЯНСКОЙ ОБЛАСТИ
ПОСТАНОВЛЕНИЕ

от 29 февраля 2012 г. **№ 182**

г. Брянск

Об утверждении Положения о порядке и условиях проведения областных соревнований в отраслях растениеводства и животноводства, конкурса «Лучший по профессии» среди работников агропромышленного комплекса Брянской области в 2012 году

В целях реализации долгосрочной целевой программы «Кадровое обеспечение агропромышленного комплекса Брянской области» (2011—2015 годы), утвержденной постановлением администрации области от 17 июня 2010 года № 607 «Об утверждении долгосрочной целевой программы «Кадровое обеспечение агропромышленного комплекса Брянской области» (2011—2015 годы)», для стимулирования тружеников села, развития инициативы трудовых коллективов, повышения заинтересованности сельских товаропроизводителей в увеличении производства продукции растениеводства и животноводства, успешного проведения всего комплекса полевых работ в 2012 году

ПОСТАНОВЛЯЮ:

1. Утвердить прилагаемые:

Положение о порядке и условиях проведения областных соревнований в отраслях растениеводства и животноводства среди работников агропромышленного комплекса Брянской области в 2012 году;

условия проведения конкурса на звание «Лучший по профессии» среди работников агропромышленного комплекса Брянской области в 2012 году;

состав комиссии по подведению итогов областных соревнований в отраслях растениеводства и животноводства среди работников агропромышленного комплекса Брянской области в 2012 году.

2. Расходы произвести в соответствии с утвержденной сметой по статье «Организация и проведение соревнований и конкурсов «Лучший по профессии» среди предприятий и работников АПК» губернаторской долгосрочной целевой программы «Кадровое обеспечение агропромышленного комплекса Брянской области» (2011—2015 годы).

3. Рекомендовать областным и районным средствам массовой информации освещать ход соревнований в отраслях растениеводства и животноводства и конкурса «Лучший по профессии» среди работников агропромышленного комплекса Брянской области в 2012 году.

4. Настоящее постановление опубликовать в средствах массовой информации.

5. Контроль за исполнением постановления возложить на заместителя Губернатора Брянской области — председателя комитета по сельскому хозяйству и продовольствию Брянской области Симоненко Н. К.

Губернатор Н. В. ДЕНИН

УТВЕРЖДЕНО
постановлением администрации
Брянской области
от 29 февраля 2012 г. № 182

ПОЛОЖЕНИЕ
о порядке и условиях проведения областных соревнований в отраслях растениеводства и животноводства среди работников агропромышленного комплекса Брянской области в 2012 году

Основной целью организации областных соревнований в отраслях растениеводства и животноводства среди работников агропромышленного комплекса Брянской области в 2012 году (далее — соревнование в отрасли растениеводства, соревнование в отрасли животноводства) является сосредоточение усилий и инициативы тружеников агропромышленного комплекса на достижение высокой эффективности труда в обеспечении населения продуктами питания, а перерабатывающей промышленности — сырьем. Главными задачами соревнований являются стимулирование тружеников села на повышение производительности труда и качества продукции, внедрение новых технологий агропромышленного производства.

В соревновании в отрасли растениеводства участвуют механизаторы, комбайнеры, водители сельскохозяйственных предприятий Брянской области всех форм собственности.

В соревновании в отрасли животноводства принимают участие работники животноводства сельхозпредприятий Брянской области всех форм собственности.

Материалы на кандидатов представляются государственными казенными учреждениями Брянской области — районными управлениями сельского хозяйства, райкомами профсоюза работников АПК, сельскохозяйственными предприятиями не позднее 1 апреля (отрасль животноводства) и 15 октября (отрасль растениеводства) 2012 года в комитет по сельскому хозяйству и продовольствию Брянской области.

Комитет по сельскому хозяйству и продовольствию Брянской области вносит предложения в комиссию по подведению итогов соревнования о премировании победителей не позднее:

за 2011 год (отрасль животноводства) — 1 мая 2012 года;

за 2012 год (отрасль растениеводства) — 10 ноября 2012 года.

Победители в соревновании премируются и награждаются почетными грамотами комитета по сельскому хозяйству и продовольствию Брянской области.

Итоги соревнования среди работников агропромышленного комплекса в отрасли животноводства подводятся по итогам работы за 2011 год, в отрасли растениеводства — по итогам работы за 2012 год.

С целью объективной оценки показателей кандидатов и с учетом специфики сельскохозяйственного производства итоги подводятся по трем группам районов Брянской области:

I группа: Брянский, Дубровский, Комаричский, Погарский, Почепский, Стародубский, Трубчевский;

II группа: Брасовский, Гордеевский, Жирятинский, Жуковский, Карачевский, Климовский, Клинцовский, Мглинский, Новозыбковский, Севский, Унечский;

III группа: Выгоничский, Дятьковский, Злынковский, Клетнянский,

Красногорский, Навлинский, Рогнединский, Суражский, Суземский.

Победителями соревнования в отрасли животноводства признаются:

1. Среди доярок:

по I группе районов — доярки, получившие наивысший надой молока от одной коровы, но не менее 5000 килограммов;

по II группе районов — доярки, получившие наивысший надой молока от одной коровы, но не менее 3500 килограммов;

по III группе районов — доярки, получившие наивысший надой молока от одной коровы, но не менее 3000 килограммов.

2. Телятницы, получившие наивысший среднесуточный привес от каждой головы, но не менее 700 граммов в каждой группе районов.

3. Среди скотников-пастухов:

по I группе районов — скотники-пастухи, обеспечившие получение наивысшего надоя молока от одной коровы в среднем по стаду, но не менее 3500 килограммов;

по II группе районов — скотники-пастухи, обеспечившие получение наивысшего надоя молока от одной коровы в среднем по стаду, но не менее 3000 килограммов;

по III группе районов — скотники-пастухи, обеспечившие получение наивысшего надоя молока от одной коровы в среднем по стаду, но не менее 2300 килограммов.

Для победителей соревнования в отрасли животноводства (доярки, телятницы, скотники-пастухи) устанавливается по три призовых места в каждой группе районов и следующее премирование:

I место — 7000 рублей;

II место — 6500 рублей;

III место — 6000 рублей.

4. Победителями среди свинарок признаются свинарки, получившие и вырастившие в течение года наибольшее количество поросят, но не менее 200 голов, со средним живым весом одного поросенка к моменту отъема не менее 17 килограммов.

Устанавливаются три призовых места по области:

I место — 7000 рублей;

II место — 6500 рублей;

III место — 6000 рублей.

Победителями соревнования в отрасли растениеводства признаются:

1. Комбайнеры на комбайне «Нива», «Вектор», КЗС-812, добившиеся наивысшего намолота зерна, но не менее 500,0 т (I группа районов), 450,0 т (II группа районов), 400,0 т (III группа районов);

комбайнеры на комбайне «Дон-1500Б», АКРОС, КЗС-1218, добившиеся наивысшего намолота зерна, но не менее 900,0 т (I группа районов), 800,0 т (II группа районов), 750,0 т (III группа районов);

комбайнеры на комбайне «Джон Дир», «Нью Холанд», добившиеся наивысшего намолота зерна, но не менее 1500,0 т (I группа районов), 1400,0 т (II группа районов), 1300,0 т (III группа районов).

2. Механизаторы на заготовке кормов на кормоуборочных комбайнах КСК-100, Е-281, КСК-600, Дон-680, заготовившие наибольший объем силосуемых культур, но не менее 6000,0 т (по каждой группе районов).

Комбайнеры и механизаторы на комбайнах «Нива», «Вектор», КЗС-812, «Дон-1500Б», АКРОС, КЗС-1218, «Джон Дир», «Нью Холанд», КСК-100, Е-281, КСК-600, Дон-680, признанные победителями, премируются в соответствии с призовым местом по каждой группе районов:

I место — 7000 рублей;

II место — 6500 рублей;

III место — 6000 рублей.

3. Водители, добившиеся наивысших показателей на перевозке зерна от зерноуборочных комбайнов к местам складирования, но не менее 1500,0 т.

4. Трактористы-машинисты на тракторе МТЗ-82, добившиеся наибольшей выработки на весеннем и осеннем севе, но не менее 800 га.

5. Трактористы-машинисты на тракторе К-700 (701, 744), добившиеся наибольшей выработки на подготовке почвы, но не менее 1500 га.

Водителям и трактористам-машинистам, занявшим три призовых места по области, устанавливается следующее премирование:

I место — 7000 рублей;

II место — 6500 рублей;

III место — 6000 рублей.

Доска почета.

На Доску почета комитета по сельскому хозяйству и продовольствию Брянской области помещаются фотографии 22 передовиков производства, занявших первые места в отраслях растениеводства и животноводства по трем группам районов; им вручается денежная премия в размере 1000 рублей каждому.

Проведение торжественного мероприятия, посвященного Международному женскому дню 8 Марта.

Организация и проведение праздничного концерта, вручение подарков и цветов женщинам — руководителям сельскохозяйственных и перерабатывающих предприятий агропромышленного комплекса Брянской области.

Проведение профессионального праздника — Дня работника сельского хозяйства и перерабатывающей промышленности.

Организация и проведение праздничного концерта, проведение тематического вечера, приобретение бланков почетных грамот, вручение государственных, ведомственных и региональных наград, подарков, цветов передовым работникам агропромышленного комплекса Брянской области.

УТВЕРЖДЕНЫ
постановлением администрации
Брянской области
от 29 февраля 2012 г. № 182

УСЛОВИЯ
проведения конкурса «Лучший по профессии» среди работников агропромышленного комплекса Брянской области в 2012 году

Условия конкурса «Лучший по профессии» предусматривают порядок проведения конкурсов на звания «Лучший пахарь года», «Лучший оператор машинного доения» и «Лучший оператор по искусственному осеменению крупного рогатого скота».

Звания «Лучший пахарь года», «Лучший оператор машинного доения» и «Лучший оператор по искусственному осеменению крупного рогатого скота» являются формой поощрения работников агропромышленного комплекса Брянской области за достижение высоких показателей в труде. Проведение конкурса способствует заинтересованности работников АПК в росте профессионального мастерства и повышении эффективности труда.

В конкурсе принимают участие мастера машинного доения коров сельскохозяйственных предприятий всех форм собственности, трактористы-машинисты сельскохозяйственных предприятий, машинно-технологических станций области и операторы по искусственному осеменению крупного рогатого скота.

Победители конкурса «Лучший по профессии» на звание «Лучший оператор машинного доения», «Лучший пахарь года» и «Лучший оператор по искусственному осеменению крупного рогатого скота» награждаются почетными грамотами комитета по сельскому хозяйству и продовольствию Брянской области и денежными премиями. Остальным участникам конкурса («Лучший оператор машинного доения» — 25 человек, «Лучший пахарь года» — 44 человека, «Лучший оператор по искусственному осеменению крупного рогатого скота» — 18 человек) вручаются диплом и денежная премия в размере 1000 рублей.

Комитет по сельскому хозяйству и продовольствию Брянской области определяет базовое хозяйство для проведения конкурса, исходя из наличия необходимого количества сельскохозяйственной техники, технологического оборудования, финансовых возможностей, и заключает с ним контракт на проведение конкурса.

Комитет по сельскому хозяйству и продовольствию Брянской области может производить выплату аванса исполнителю в размере 30 процентов стоимости работ по подготовке и проведению конкурса.

Все затраты на организацию и проведение конкурса «Лучший по профессии» на звания «Лучший оператор машинного доения», «Лучший -пахарь года» и «Лучший оператор по искусственному осеменению крупного рогатого скота» возмещаются организатору конкурса при условии представления комитету по сельскому хозяйству и продовольствию Брянской области протокола заседания конкурсной комиссии по подведению итогов конкурса «Лучший по профессии», счета-фактуры на оплату, акта выполненных работ и копий документов на приобретение материальных ценностей.

Финансовое управление Брянской области осуществляет финансирование мероприятия на основании заявок, поданных комитетом по сельскому хозяйству и продовольствию Брянской области.

Победителями конкурса «Лучший по профессии» на звание «Лучший оператор машинного доения» в 2012 году признаются операторы машинного доения коров, показавшие мастерство в выполнении практических работ:

по разборке и сборке доильных аппаратов;

по подготовке доильной установки к работе, по физиологии молокообразования и молокоотдачи;

по организации и технологии машинного доения коров;

по использованию доильного оборудования.

Конкурс предусматривает три призовых места по области с вручением почетных грамот комитета по сельскому хозяйству и продовольствию Брянской области и денежных премий в размере:

1 место — 10000 рублей;

2 место — 9000 рублей;

3 место — 8000 рублей.

Остальным 25 участникам конкурса вручаются дипломы и денежные премии в размере 1000 рублей каждому.

На организацию проведения конкурса выделяется 75000 рублей.

Конкурс на звание «Лучший пахарь года» проводится в двух номинациях: на тракторе МТЗ-82 и тракторе К-700 (701, 744).

Победителями конкурса «Лучший по профессии» на звание «Лучший пахарь года» в 2012 году признаются механизаторы на тракторах МТЗ-82, К-700 (701, 744), добившиеся лучших показателей в областном соревновании по:

качеству выполняемых работ;

технике выполнения работ;

технологии обработки почвы;

скорости обработки почвы.

Конкурс предусматривает три призовых места по области в каждой номинации с вручением почетных грамот комитета по сельскому хозяйству и продовольствию Брянской области и денежных премий в размере:

на тракторе МТЗ-82:

1 место — 10000 рублей;

2 место — 9000 рублей;

3 место — 8000 рублей;

на тракторе К-700 (701, 744):

1 место — 10000 рублей;

2 место — 9000 рублей;

3 место — 8000 рублей.

Остальным 44 участникам конкурса вручаются дипломы и денежные премии в размере 1000 рублей каждому.

На организацию проведения конкурса выделяется 54300 рублей.

Конкурс «Лучший по профессии» на звание «Лучший оператор по искусственному осеменению крупного рогатого скота» (далее — конкурс) проводится среди операторов искусственного осеменения крупного рогатого скота один раз в два года.

Конкурс проводится среди операторов по искусственному осеменению крупного рогатого скота, занявших первые места на районных конкурсах.

Целями проведения конкурса являются:

совершенствование профессионального мастерства, практических навыков, повышение теоретических знаний операторов по искусственному осеменению крупного рогатого скота, пропаганда передового опыта в организации воспроизводства стада, повышение производительности труда;

выявление лучших операторов по искусственному осеменению крупного рогатого скота, освоение и широкое внедрение современных приемов и способов искусственного осеменения, технологий криоконсервации спермы;

широкое использование опыта работы победителей конкурса для совершенствования технологий и подготовки кадров для молочного скотоводства.

Конкурс проводится на базе ОАО «Брянское» по племенной работе.

Конкурс предусматривает выполнение участниками практических заданий, проверку теоретических знаний, оценку достигнутых производственных показателей.

Оценочные показатели	Максимальное число баллов
1. Работа в лаборатории	35
2. Ректальное исследование коровы и подготовка ее к осеменению. Определение состояния половых органов размножения	10
3. Техника осеменения	15
4. Проверка теоретических знаний	10
5 . Учет и отчетность на пункте искусственного осеменения	5
6. Оценка производственных показателей	25
Итого	100

Победителями конкурса «Лучший по профессии» на звание «Лучший оператор по искусственному осеменению крупного рогатого скота» в 2012 году признаются операторы по искусственному осеменению крупного рогатого скота, показавшие мастерство в выполнении всех условий конкурса и получившие наибольшее количество баллов.

Конкурс предусматривает три призовых места с вручением почетных грамот комитета по сельскому хозяйству и продовольствию Брянской области и денежных премий в размере:

1 место — 10000 рублей;

2 место — 9000 рублей;

3 место — 8000 рублей.

Остальным 18 участникам конкурса вручаются дипломы и денежные премии в размере 1000 рублей каждому.

На организацию проведения конкурса выделяется 59000 рублей.

УТВЕРЖДЕН
постановлением администрации
Брянской области
от 29 февраля 2012 г. № 182

СОСТАВ
комиссии по подведению итогов областных соревнований в отраслях растениеводства и животноводства среди работников агропромышленного комплекса Брянской области в 2012 году

Симоненко Николай Кириллович — заместитель Губернатора Брянской области – председатель комитета по сельскому хозяйству и продовольствию Брянской области, председатель комиссии

Грибанов Борис Иванович — первый заместитель председателя комитета по сельскому хозяйству и продовольствию Брянской области, заместитель председателя комиссии

Райкова Антуанетта Борисовна — председатель областного комитета профсоюза работников АПК, заместитель председателя комиссии (по согласованию)

Кульпис Светлана Сергеевна — главный консультант отдела кадров комитета по сельскому хозяйству и продовольствию Брянской области, секретарь комиссии

члены комиссии:

Клименко Николай Михайлович	— заместитель председателя комитета по сельскому хозяйству и продовольствию Брянской области
Чукин Иван Викторович	— начальник отдела инженерно-технического обеспечения комитета по сельскому хозяйству и продовольствию Брянской области
Артамонов Владимир Анатольевич	— начальник отдела кадров комитета по сельскому хозяйству и продовольствию Брянской области
Кистень Александр Викторович	— начальник отдела растениеводства комитета по сельскому хозяйству и продовольствию Брянской области
Анохина Валентина Дмитриевна	— заместитель начальника отдела животноводства комитета по сельскому хозяйству и продовольствию Брянской области

АДМИНИСТРАЦИЯ БРЯНСКОЙ ОБЛАСТИ
ПОСТАНОВЛЕНИЕ

от 29 февраля 2012 г. **№ 183**

г. Брянск

Об утверждении Порядка предоставления в 2012 году субсидий сельскохозяйственным товаропроизводителям, крестьянским (фермерским) хозяйствам Брянской области по программе «Развитие производства молока, имеющего существенное значение для социально-экономического развития Брянской области» (2009—2013 годы)

В соответствии со статьей 78 Бюджетного кодекса Российской Федерации, долгосрочной целевой программой «Развитие производства молока, имеющего существенное значение для социально-экономического развития Брянской области» (2009—2013 годы), утвержденной постановлением администрации области от 22 июня 2011 года № 565,

ПОСТАНОВЛЯЮ:

1. Утвердить прилагаемый Порядок предоставления в 2012 году субсидий сельскохозяйственным товаропроизводителям, крестьянским (фермерским) хозяйствам Брянской области по программе «Развитие производства молока, имеющего существенное значение для социально-экономического развития Брянской области» (2009—2013 годы).

2. Контроль за исполнением настоящего постановления возложить на заместителя Губернатора Брянской области — председателя комитета по сельскому хозяйству и продовольствию Брянской области Симоненко Н. К.

Губернатор Н. В. ДЕНИН

УТВЕРЖДЕН
постановлением администрации
Брянской области
от 29 февраля 2012 г. № 183

ПОРЯДОК
предоставления в 2012 году субсидий сельскохозяйственным товаропроизводителям, крестьянским (фермерским) хозяйствам Брянской области по программе «Развитие производства молока, имеющего существенное значение для социально-экономического развития Брянской области» (2009—2013 годы)

1. Настоящий Порядок регламентирует условия предоставления в 2012 году субсидий сельскохозяйственным товаропроизводителям, крестьянским (фермерским) хозяйствам Брянской области в целях возмещения произведенных в 2011—2012 годах затрат по мероприятиям, предусмотренным программой «Развитие производства молока, имеющего существенное значение для социально-экономического развития Брянской области» (2009—2013 годы), (далее — субсидии) и определяет критерии отбора сельскохозяйственных товаропроизводителей, крестьянских (фермерских) хозяйств, порядок возврата субсидий в случае нарушения условий, установленных при их предоставлении.

2. Субсидии на возмещение затрат предоставляются сельскохозяйственным товаропроизводителям, крестьянским (фермерским) хозяйствам Брянской области, занимающимся производством сельскохозяйственной продукции, в том числе молока (далее — предприятие) в целях создания материальной базы по увеличению производства молока по следующим направлениям:

на возмещение части затрат на строительство, реконструкцию, модернизацию и ремонт животноводческих помещений (в том числе ПИР) из расчета 90 процентов от стоимости оплаченного объема выполненных работ (при наличии не менее 200 голов коров по сельхозпредприятиям, не менее 50 голов коров по крестьянским (фермерским) хозяйствам, без наличия поголовья коров по предприятиям, строящим животноводческие помещения и ранее не занимавшимся производством молока);

на возмещение части затрат по приобретению технологического оборудования для молочно-товарных ферм из расчета 90 процентов от стоимости оплаченного оборудования, на приобретение доильных аппаратов и комплектующих из расчета 50 процентов от их стоимости (при наличии не менее 200 голов коров по сельхозпредприятиям, не менее 50 голов коров по крестьянским (фермерским) хозяйствам), на приобретение сосудов Дьюара для предприятий, оказывающих услуги по искусственному осеменению животных, зарегистрированных на территории Брянской области и имеющих свидетельство о регистрации в государственном племенном регистре как организации по искусственному осеменению сельскохозяйственных животных, из расчета 90 процентов от их стоимости, на приобретение технологического лабораторного оборудования для производства семени быков-производителей для предпри-

ятий, оказывающих услуги по искусственному осеменению животных, зарегистрированных на территории Брянской области и имеющих свидетельство о регистрации в государственном племенном регистре как организации по искусственному осеменению сельскохозяйственных животных. Субсидии выплачиваются предприятию в размере 95 процентов от их стоимости при условии подтверждения ими затрат в размере не менее 5 процентов от стоимости приобретаемого технологического лабораторного оборудования;

на возмещение части затрат по приобретению племенного молодняка крупного рогатого скота:

из расчета 80 рублей за 1 кг живого веса приобретенного скота по сельхозпредприятиям и крестьянским (фермерским) хозяйствам (но не выше произведенных затрат);

из расчета 150 рублей за 1 кг живого веса приобретенного скота по предприятиям, оказывающим услуги по искусственному осеменению, зарегистрированным на территории Брянской области и имеющим свидетельство о регистрации в государственном племенном регистре как организации по искусственному осеменению сельскохозяйственных животных;

по приобретению пользовательного крупного рогатого скота из расчета 40 рублей за 1 кг живого веса приобретенного скота (но не выше произведенных затрат);

на возмещение части затрат за реализацию молока сельхозтоваропроизводителями области по зачетному весу из расчета 50 копеек за 1 килограмм реализованного молока (при наличии не менее 100 голов коров по сельхозпредприятиям, не менее 10 голов коров по крестьянским (фермерским) хозяйствам, по предприятиям с ненормируемым поголовьем коров, строящим (реконструирующим) животноводческие помещения и ранее не занимавшимся производством молока).

3. Общая сумма субсидий по одному получателю в рамках программы в 2012 году не должна превышать 10 млн. рублей.

4. Критерии отбора сельскохозяйственных товаропроизводителей, крестьянских (фермерских) хозяйств, индивидуальных предпринимателей для предоставления субсидий на возмещение затрат:

а) основной вид деятельности предприятия — сельскохозяйственное производство, разведение крупного рогатого скота;

б) сохранение или увеличение поголовья коров на 1 января 2012 года по сравнению с 1 января 2011 года (кроме предприятий, строящих, реконструирующих животноводческие помещения и ранее не занимавшихся производством молока); в) сохранение на уровне 2011 года или увеличение валового производства молока (кроме предприятий, не занимавшихся ранее производством молока).

5. Субсидии предоставляются сельскохозяйственным товаропроизводителям и крестьянским (фермерским) хозяйствам при условии повышения среднемесячной заработной платы в год, предшествующий году обращения за предоставлением субсидий, не менее чем на индекс потребительских цен, подтверждаемый территориальным органом Федеральной службы государственной статистики по Брянской области.

6. Главным распорядителем бюджетных средств является комитет по сельскому хозяйству и продовольствию Брянской области (далее — комитет), который организует работу по предоставлению субсидий предприятиям через государственные казенные учреждения Брянской области — районные управления сельского хозяйства (далее — управления).

7. Порядок предоставления субсидий:

предприятия, претендующие на получение субсидии, представляют в управления:

заявления о предоставлении им субсидии в целях возмещения затрат по приобретению технологического оборудования, строительству, реконструкции, модернизации и ремонту животноводческих помещений, племенного или пользовательного скота для молочно-товарных ферм, предприятий, оказывающих услуги по искусственному осеменению сельхозживотных, по программе «Развитие производства молока, имеющего существенное значение для социально-экономического развития Брянской области» (2009—2013 годы);

документы, подтверждающие соответствие предприятия критериям отбора:

заверенную копию информационного письма об учете в статистическом реестре территориального органа Федеральной службы государственной статистики по Брянской области;

справку о сохранении и увеличении поголовья коров на 1 января 2012 года в сравнении с 1 января 2011 года (кроме предприятий, строящих, реконструирующих животноводческие помещения и ранее не занимавшихся производством молока), подписанную руководителем предприятия и утвержденную начальником управления и главным госветинспектором района;

справку о среднемесячной заработной плате работников за два года, предшествующих году обращения за предоставлением субсидий, заверенную руководителем;

документы, подтверждающие произведенные в 2011—2012 годах затраты:

по приобретению технологического оборудования для молочнотоварных ферм, предприятий, оказывающих услуги по искусственному осеменению сельхозживотных:

копии договоров поставок;

копии счетов-фактур, накладных;

копии платежных поручений, заверенные банком; при осуществлении расчетов за работы, услуги, приобретенную продукцию в неденежной форме — копии документов, предусмотренных действующим законодательством, подтверждающих осуществление расчетов во исполнение принятых обязательств, в том числе посредством передачи долговых ценных бумаг;

по строительству, реконструкции, модернизации и ремонту животноводческих помещений:

подрядным способом:

копии договоров (контрактов) на проведение работ по реконструкции и модернизации, ремонту животноводческих помещений;

копии договоров (контрактов) на изготовление проектно-сметной документации;

копии проектно-сметной документации;

копии актов приемки-сдачи выполненных работ (форма КС-2);

копии справок о стоимости выполненных работ (форма КС-3);

копии накладных на материалы в случае строительства из материалов заказчика и акты приема-передачи строительных материалов подрядчику;

копии платежных поручений, заверенные банком; при осуществлении расчетов за работы, услуги, приобретенную продукцию в неденежной форме — копии документов, предусмотренных действующим законодательством, подтверждающих факт оплаты продукции;

хозспособом:

копии проектно-сметной документации (по ремонту — смет);

копию дефектной ведомости;

копии документов на материалы (платежные поручения, кассовые или товарные чеки, счета-фактуры, накладные);

копии актов на списание материалов;

копию приказа о назначении ответственного лица за строительные работы;

по приобретению племенного или пользовательного скота:

копии счетов-фактур и накладных;

копии племенных свидетельств (при покупке племенного скота);

копии договоров поставок;

копии платежных поручений, заверенные банком;

документы, подтверждающие реализацию молока: продукция должна быть реализована перерабатывающим предприятиям и учреждениям социальной сферы, зарегистрированным на территории области и имеющим статус юридического лица:

копии договоров на поставку продукции, заключенных между хозяйствами и перерабатывающими предприятиями или учреждениями социальной сферы, закупающими данную продукцию;

копии документов на реализацию молока из хозяйств, заверенных организациями, закупающими молоко (приемная квитанция, накладная, счет-фактура, реестр с указанием количества поставляемой продукции — один из документов в зависимости от того, кому поставляется продукция);

копии справок-расчетов в разрезе хозяйств района об объемах реализации молока сельхозтоваропроизводителями и причитающихся субсидиях, заверенных начальником, главными зоотехником и бухгалтером управления, с указанием поголовья коров по каждому хозяйству по состоянию на 1 января 2011 года и на первое число отчетного месяца.

Сельскохозяйственные товаропроизводители, имеющие в своем составе переработку продуктов животноводства (молоко), для начисления субсидий на продукцию, направленную на собственную переработку, представляют месячный баланс производства молока и его реализацию по всем каналам. К балансу прикладывается накладная (за месяц) на отпуск продукции на собственную переработку, заверенная структурными подразделениями и руководителем сельхозпредприятия.

Все копии представленных документов заверяются руководителем предприятия — получателя субсидий, платежные поручения заверяются банком.

Ответственность за достоверность представленных документов несут:

по критериям отбора — управления;

по целевому использованию бюджетных средств — предприятия — получатели субсидий.

Сельхозпредприятия районов представляют документы в управления ежеквартально, не позднее 10 числа месяца, следующего за отчетным кварталом, в IV квартале — за октябрь, ноябрь — не позднее 15 декабря.

Задолженность по невыплаченным субсидиям предыдущего года за реализацию молока выплачивается в текущем году за счет ассигнований, предусмотренных на эти цели областным бюджетом на текущий год.

8. В течение 5 дней управления проверяют полноту представленных предприятием документов и вместе с заявлением о предоставлении субсидии и справкой-расчетом подлежащей выплате субсидии по формам согласно приложениям 1—3, подписанным руководителем предприятия и заверенным начальником управления, направляют в комитет.

Выплаты субсидий осуществляются ежеквартально.

9. Комитет заключает с предприятием соглашение об участии в реализации долгосрочной целевой программы «Развитие производства молока, имеющего существенное значение для социально-экономического развития Брянской области» (2009—2013 годы) в 2012 году.

10. Финансовое управление Брянской области выделяет средства на выплату субсидий предприятиям в порядке, установленном для исполнения областного бюджета (на основании заявки, в соответствии со сводной бюджетной росписью областного бюджета на соответствующий год). Субсидии выплачиваются в пределах установленного лимита на программу «Развитие производства молока, имеющего существенное значение для социально-экономического развития Брянской области» (2009—2013 годы) в 2012 году в разрезе мероприятий.

11. Главный распорядитель ежемесячно, не позднее 20 числа месяца, следующего за отчетным периодом, направляет в финансовое управление Брянской области отчет об использовании бюджетных средств.

12. В случае нарушения условий, установленных при предоставлении субсидий в текущем финансовом году, возврат средств субсидий осуществляется на счет главного распорядителя бюджетных средств — комитета.

Комитет перераспределяет эти средства на аналогичные цели другим получателям.

Возврат субсидий прошлых лет в случае нарушения условий, установленных при предоставлении субсидий, осуществляется в доход бюджета.

13. Контроль за целевым использованием бюджетных средств осуществляется управлениями и комитетом в соответствии с действующим законодательством Российской Федерации.

ПРИЛОЖЕНИЕ 1
к Порядку предоставления в 2012 году субсидий сельскохозяйственным товаропроизводителям, крестьянским (фермерским) хозяйствам Брянской области по долгосрочной целевой программе «Развитие производства молока, имеющего существенное значение для социально-экономического развития Брянской области» (2009—2013 годы)

СПРАВКА-РАСЧЕТ
на предоставление субсидий на строительство, реконструкцию, модернизацию и ремонт животноводческих помещений, на приобретение технологического оборудования для молочно-товарных ферм, доильных аппаратов и комплектующих по долгосрочной целевой программе «Развитие производства молока, имеющего существенное значение для социально-экономического развития Брянской области» (2009—2013 годы)

_____
(наименование хозяйства)

Наименование выполненных работ, приобретенного оборудования	Сумма произведенных затрат, тыс. рублей	Сумма причитающихся субсидий, рублей

Руководитель организации — получателя субсидий

_____ _____
(Ф.И.О.) (подпись)

Главный бухгалтер организации — получателя субсидий

_____ _____
(Ф.И.О.) (подпись)

М.П. _____ 2012 г.

Начальник управления

_____ _____
(Ф.И.О.) (подпись)

М.П. _____ 2012 г.

ПРИЛОЖЕНИЕ 2
к Порядку предоставления в 2012 году субсидий сельскохозяйственным товаропроизводителям, крестьянским (фермерским) хозяйствам Брянской области по долгосрочной целевой программе «Развитие производства молока, имеющего существенное значение для социально-экономического развития Брянской области» (2009—2013 годы)

СПРАВКА-РАСЧЕТ
на предоставление субсидий по приобретению племенного молодняка крупного рогатого скота, пользовательного крупного рогатого скота по долгосрочной целевой программе «Развитие производства молока, имеющего существенное значение для социально-экономического развития Брянской области» (2009—2013 годы)

_____
(наименование хозяйства)

Количество приобретенного скота, гол.	Общий живой вес приобретенного скота, кг	Сумма произведенных затрат, тыс. рублей	Ставка субсидии за 1 кг живого веса, рублей	Сумма причитающихся субсидий, рублей

Руководитель организации — получателя субсидий

_____ _____
(Ф.И.О.) (подпись)

Главный бухгалтер организации — получателя субсидий

_____ _____
(Ф.И.О.) (подпись)

М.П. _____ 2012 г.

Начальник управления

_____ _____
(Ф.И.О.) (подпись)

М.П. _____ 2012 г.

ПРИЛОЖЕНИЕ 3
к Порядку предоставления в 2012 году субсидий сельскохозяйственным товаропроизводителям, крестьянским (фермерским) хозяйствам Брянской области по долгосрочной целевой программе «Развитие производства молока, имеющего существенное значение для социально-экономического развития Брянской области» (2009—2013 годы)

СПРАВКА-РАСЧЕТ
о причитающихся из областного бюджета субсидиях на молоко по зачетному весу, направляемое на собственную переработку, на перерабатывающие предприятия, в учреждения социальной сферы, закупающие данную продукцию

Наименование хозяйства	Поголовье коров на 01.01.2011	Поголовье коров на 01.01.2012	Объем реализации молока, кг	Ставка субсидии, копеек за 1 кг молока	Сумма причитающейся субсидии, рублей

Начальник управления:

Главный бухгалтер:

Главный зоотехник:

АДМИНИСТРАЦИЯ БРЯНСКОЙ ОБЛАСТИ
ПОСТАНОВЛЕНИЕ

от 29 февраля 2012 г. **№ 185**

г. Брянск

О внесении изменений в постановление администрации области от 27 июля 2006 года № 459 «О реализации Закона Брянской области от 9 июня 2006 г. № 40-З «Об обороте земель сельскохозяйственного назначения в Брянской области»

В соответствии с федеральными законами от 24 июля 2002 года № 101-ФЗ «Об обороте земель сельскохозяйственного назначения», от 29 декабря 2010 года № 435-ФЗ «О внесении изменений в отдельные законодательные акты Российской Федера-

ции в части совершенствования оборота земель сельскохозяйственного назначения», Законом Брянской области от 9 июня 2006 года № 40-З «Об обороте земель сельскохозяйственного назначения в Брянской области», в целях упрощения процедуры опубликования сообщений, предусмотренных Федеральным законом от 24 июля 2002 года № 101-ФЗ «Об обороте земель сельскохозяйственного назначения» и Законом Брянской области от 9 июня 2006 года № 40-З «Об обороте земель сельскохозяйственного назначения в Брянской области»,

ПОСТАНОВЛЯЮ:

1. Внести в постановление администрации области от 27 июля 2006 года № 459 «О реализации Закона Брянской области от 9 июня 2006 г. № 40-З «Об обороте земель сельскохозяйственного назначения в Брянской области» (с учетом изменений, внесенных постановлениями администрации области от 25 января 2007 года № 31, от 27 декабря 2007 года № 1077, от 26 июня 2008 года № 636, от 7 июля 2008 года № 663, от 11 марта 2009 года № 208) следующие изменения:

1.1. Пункт 4 дополнить словами «и изданиях, указанных в прилагаемом перечне».

1.2. Дополнить прилагаемым перечнем изданий, в которых осуществляется опубликование сообщений, предусмотренных Федеральным законом от 24 июля 2002 года № 101-ФЗ «Об обороте земель сельскохозяйственного назначения» и Законом Брянской области от 9 июня 2006 года № 40-З «Об обороте земель сельскохозяйственного назначения в Брянской области».

2. Контроль за исполнением настоящего постановления возложить на вице-губернатора Брянской области Касацкого А. И.

Губернатор Н. В. ДЕНИН

ПРИЛОЖЕНИЕ
к постановлению администрации
Брянской области
от 29 февраля 2012 г. № 185

ПЕРЕЧЕНЬ
изданий, в которых осуществляется опубликование сообщений, предусмотренных Федеральным законом от 24 июля 2002 года № 101-ФЗ «Об обороте земель сельскохозяйственного назначения» и Законом Брянской области от 9 июня 2006 года № 40-З «Об обороте земель сельскохозяйственного назначения в Брянской области»

№ п. п.	Муниципальное образование	Наименование редакции
1	г. Клинцы, Клинцовский муниципальный район	«Труд»
2	г. Новозыбков и Новозыбковский муниципальный район	«Маяк»
3	г. Сельцо	«Сельцовский вестник»
4	Брасовский муниципальный район	«Вестник»
5	Брянский муниципальный район	«Деснянская правда»
6	Выгоничский муниципальный район	«Российская нива»
7	Гордеевский муниципальный район	«Ударник»
8	Дубровский муниципальный район	«Знамя Труда»
9	Дятьковский муниципальный район	«Пламя Труда»
10	Жирятинский муниципальный район	«Жирятинский край»
11	Жуковский муниципальный район	«Жуковские новости»
12	Злынковский муниципальный район	«Знамя»
13	Карачевский муниципальный район	«Заря»
14	Клетнянский муниципальный район	«Новая жизнь»
15	Климовский муниципальный район	«Авангард»
16	Комаричский муниципальный район	«Верный путь»
17	Красногорский муниципальный район	«Красногорская жизнь»
18	Мглинский муниципальный район	«Мглинские вести»
19	Навлинский муниципальный район	«Наше время»
20	Погарский муниципальный район	«Вперед»
21	Почепский муниципальный район	«Почепское слово»
22	Рогнединский муниципальный район	«Новый путь»
23	Севский район	«Севская правда»
24	Стародубский муниципальный район, г. Стародуб	«Стародубский вестник»
25	Суземский муниципальный район	«Рассвет»
26	Суражский муниципальный район	«Восход»
27	Трубчевский муниципальный район	«Земля Трубчевская»
28	Унечский муниципальный район	«Унечская газета»

АДМИНИСТРАЦИЯ БРЯНСКОЙ ОБЛАСТИ
ПОСТАНОВЛЕНИЕ

от 1 марта 2012 г. **№ 188**

г. Брянск

О внесении изменений в постановление администрации области от 16 ноября 2011 года № 1036 «Об утверждении административного регламента предоставления государственной услуги «Выдача медицинской справки о допуске к управлению транспортным средством»

В соответствии с федеральными законами от 2 мая 2006 года № 59-ФЗ «О порядке рассмотрения обращений граждан Российской Федерации», от 27 июля 2010 года № 210-ФЗ «Об организации предоставления государственных и муниципальных услуг», постановлением администрации области от 6 сентября 2010 года № 917 «Об утверждении Порядка разработки и утверждения административных регламентов исполнения государственных функций (предоставления государственных услуг)»

ПОСТАНОВЛЯЮ:

1. Внести в раздел 5 «Досудебный (внесудебный) порядок обжалования решений и действий (бездействия) должностных лиц медицинской организации» административного регламента предоставления государственной услуги «Выдача медицинской справки о допуске к управлению транспортным средством», утвержденного постановлением администрации области от 16 ноября 2011 года № 1036 «Об утверждении административного регламента предоставления государственной услуги «Выдача медицинской справки о допуске к управлению транспортным средством», следующие изменения:

1.1. Дополнить абзац четвертый пункта 5.6 после слов «отчество» словами «(последнее — при наличии)».

1.2. Пункт 5.10 изложить в следующей редакции:

«5.10. В случае, если в письменной жалобе не указаны фамилия гражданина, направившего жалобу, и почтовый адрес, по которому должен быть направлен ответ, ответ на жалобу не дается. Если в указанной жалобе содержатся сведения о подготавливаемом, совершаемом или совершенном противоправном деянии, а также о лице, его подготавливающем, совершающем или совершившем, жалоба подлежит направлению в государственный орган в соответствии с его компетенцией.

Департамент здравоохранения Брянской области, медицинская организация или должностное лицо при получении письменной жалобы, в которой содержатся нецензурные либо оскорбительные выражения, угрозы жизни, здоровью и имуществу должностного лица, а также членов его семьи, вправе оставить жалобу без ответа по существу поставленных в ней вопросов и сообщить гражданину, направившему жалобу, о недопустимости злоупотребления правом.

В случае, если текст письменной жалобы не поддается прочтению, ответ на жалобу не дается и она не подлежит направлению на рассмотрение в департамент здравоохранения Брянской области, медицинскую организацию или должностному лицу в соответствии с их компетенцией, о чем в течение семи дней со дня регистрации жалобы сообщается гражданину, направившему жалобу, если его фамилия и почтовый адрес поддаются прочтению.

В случае, если в письменной жалобе гражданина содержится вопрос, на который ему многократно давались письменные ответы по существу в связи с ранее направляемыми жалобами, и при этом в жалобе не приводятся новые доводы или обстоятельства, руководитель департамента здравоохранения Брянской области, медицинской организации, должностное лицо либо уполномоченное на то лицо вправе принять решение о безосновательности очередной жалобы и прекращении переписки с гражданином по данному вопросу при условии, что указанная жалоба и ранее направляемые жалобы направлялись в департамент здравоохранения Брянской области, в одну и ту же медицинскую организацию или одному и тому же должностному лицу. О данном решении уведомляется гражданин, направивший жалобу.

В случае, если ответ по существу поставленного в жалобе вопроса не может быть дан без разглашения сведений, составляющих государственную или иную охраняемую федеральным законом тайну, гражданину, направившему жалобу, сообщается о невозможности дать ответ по существу поставленного в ней вопроса в связи с недопустимостью разглашения указанных сведений».

1.3. Пункт 5.11 исключить.

1.4. В пункте 5.14 слова «в срок не позднее одного месяца со дня ее получения» заменить словами «в течение 30 дней со дня ее регистрации», слова «не более чем на один месяц» заменить словами «не более чем на 30 дней».

2. Контроль за исполнением настоящего постановления возложить на заместителя Губернатора Брянской области Макарова А. Н.

Губернатор Н. В. ДЕНИН

АДМИНИСТРАЦИЯ БРЯНСКОЙ ОБЛАСТИ
ПОСТАНОВЛЕНИЕ

от 2 марта 2012 г. **№ 191**

г. Брянск

Об утверждении лимитов потребления топливно-энергетических ресурсов для бюджетных учреждений на 2012 год

В целях упорядочения системы расчетов, обеспечения контроля за своевременной оплатой потребления электрической, тепловой энергии, природного газа и воды бюджетополучателями

ПОСТАНОВЛЯЮ:

1. Утвердить прилагаемые лимиты потребления топливно-энергетических ресурсов для бюджетных учреждений на 2012 год.

2. Признать утратившим силу постановление администрации области от 10 мая 2011 года № 417 «Об утверждении лимитов потребления топливно-энергетических ресурсов для бюджетных учреждений на 2011 год».

3. Контроль за исполнением настоящего постановления возложить на заместителя Губернатора Брянской области Кузавлёва Е. Д.

Губернатор Н. В. ДЕНИН

УТВЕРЖДЕНЫ
постановлением администрации
Брянской области
от 2 марта 2012 г. № 191

Лимиты потребления электрической энергии на 2012 год для учреждений, финансируемых из областного бюджета

№ п. п.	Наименование	I квартал	II квартал	III квартал	IV квартал	2012 год
		тыс. кВт. ч	тыс. кВт. ч	тыс. кВт. ч	тыс. кВт. ч	тыс. кВт. ч
		ОАО «Брянск-энергосбыт»	ОАО «Брянск-энергосбыт»	ОАО «Брянск-энергосбыт»	ОАО «Брянск-энергосбыт»	ОАО «Брянск-энергосбыт»
1	Департамент общего и профессионального образования Брянской области	3645,1	2599,459	1897,49	3476,94	11618,989
2	Управление культуры Брянской области	470,804	359,888	284,527	435,357	1550,576
3	Департамент здравоохранения Брянской области	2944,8	2218,06	4146,3	2874,94	12184,1
4	Управление социальной защиты населения Брянской облает	2305,46	1695,71	1536,5	2069,24	7606,91
5	КУ «Управление автомобильных дорог Брянской области»	34,89	31,39	29,35	23,51	119,14
6	ГУ МЧС России по Брянской области	253,35	190	189,58	242,04	874,97
7	Управление мировой юстиции Брянской области	68,457	68,317	68,457	68,457	273,688
8	Управление по делам архивов Брянской области	29	23	22	29,5	103,5
9	Комитет по молодежной политике, физической культуре и спорту Брянской области	893,68	886,65	1001,44	844,99	3626,76
10	комитет по сельскому хозяйству и продовольствию Брянской области	18,856	12,37	11,285	19,1852	61,6962
11	Управление ЗАГС Брянской области	38,735	34,887	34,372	36,255	144,249
12	Управление ветеринарии Брянской области	184,171	121,115	109,681	171,23	586,197
13	ГБУ «Управление домами администрации Брянской области»	540	457	459,8	525,8	1982,6
14	Комитет по делам печати, телерадиовещания и средств массовых коммуникаций Брянской области	46,25	31,34	29,26	41,93	148,78
15	Управление государственной службы занятости населения Брянской области	109	83,2	65,99	97,2	355,39
16	Управление лесами Брянской области	101,356	59,452	56,426	94,991	312,225
	Итого	11683,909	8871,838	9942,458	11051,5652	41549,7702

УТВЕРЖДЕНЫ
постановлением администрации
Брянской области
от 2 марта 2012 г. № 191

Лимиты потребления тепловой энергии на 2012 год для учреждений, финансируемых из областного бюджета

№ п. п.	Наименование	I квартал	II квартал	III квартал	IV квартал	2012 год
		Гкал	Гкал	Гкал	Гкал	Гкал
		ОАО «Брянские коммунальные системы»	ОАО «Брянские коммунальные системы»	ОАО «Брянские коммунальные системы»	ОАО «Брянские коммунальные системы»	ОАО «Брянские коммунальные системы»
1	2	3	4	5	6	7
1	Департамент общего и профессионального образования Брянской области	28346,3	5195,86	2016,76	21670,9	57229,82
2	Управление культуры Брянской области	3760,37	699,398	123,743	2807,44	7390,951

Продолжение таблицы

1	2	3	4	5	6	7
3	Департамент здравоохранения Брянской области	18435,66	6940,26	4294,53	16085,13	45755,58
4	Управление социальной защиты населения Брянской области	8040,5	2129,96	1151,96	5997,08	17319,5
5	КУ «Управление автомобильных дорог Брянской области»	409,68	84,91	13,2	406,64	914,43
6	ГУ МЧС России по Брянской области	1038	119	4	746	1907
7	Управление мировой юстиции Брянской области	466,208	56,865	1,27	347,495	871,838
8	Управление по делам архивов Брянской области	220	27,4	0	164,7	412,1
9	Комитет по молодежной политике, физической культуре и спорту Брянской области	2877,8	653,04	309,58	1696,61	5537,03
10	Комитет по сельскому хозяйству и продовольствию Брянской области	141,323	16,045	0	103,697	261,065
11	Управление ЗАГС Брянской области	332,548	52,49	0	280,276	665,314
12	Управление ветеринарии Брянской области	222,973	53,515	29,8	179,164	485,452
13	ГБУ «Управление домами администрации Брянской области»	957,362	126,892	8,901	720,553	1813,708
14	Комитет по делам печати, телерадиовещания и средств массовых коммуникаций Брянской области	289,96	36,32	0	210,28	536,56
15	Управление государственной службы занятости населения Брянской области	813,286	103,692	0,6	627,33	1544,908
16	Управление лесами Брянской области	161,003	18,131	6,27	116,549	301,953
	Итого	66512,973	16313,778	7960,614	52159,844	142947,209

УТВЕРЖДЕНЫ
постановлением администрации
Брянской области
от 2 марта 2012 г. № 191

Лимиты потребления природного газа на 2012 год для учреждений, финансируемых из областного бюджета

№ п. п.	Наименование	I квартал	II квартал	III квартал	IV квартал	2012 год
		тыс. куб. м	тыс. куб. м	тыс. куб. м	тыс. куб. м	тыс. куб. м
1	Департамент общего и профессионального образования Брянской области	1059,62	199,86	26,27	894,23	2179,98
2	Управление культуры Брянской области	47,942	13,442	1,012	37,242	99,638
3	Департамент здравоохранения Брянской области	190,68	58,39	25,55	166,9	441,52
4	Управление социальной защиты населения Брянской области	1001,43	331,02	148,24	796,45	2277,14
5	Управление мировой юстиции Брянской области	19,35	4,05	0	15,26	38,66
6	ГУ МЧС России по Брянской области	204,001	58,533	17,848	155,58	435,962
7	Управление ветеринарии Брянской области	303,1	66,9	21,4	261,5	652,9
8	Комитет по сельскому хозяйству и продовольствию Брянской области	7,8	0,7	0	5,5	14
9	ГБУ «Управление домами администрации Брянской области»	456	92	36	372	956
10	Комитет по делам печати, телерадиовещания и средств кассовых коммуникаций Брянской области	53,19	11,71	3,25	43,1	111,25
11	Управление государственной службы занятости 1 населения Брянской области	38,6	8,3	2,2	31,6	80,7
12	Управление лесами Брянской области	148,631	21,381	3,4	118,868	292,28
13	Комитет по молодежной политике, физической культуре и спорту Брянской области	207,61	57,96	30,84	159,26	455,67
	Итого	3737,954	924,246	316,01	3057,49	8035,7

УТВЕРЖДЕНЫ
постановлением администрации
Брянской области
от 2 марта 2012 г. № 191

Лимиты водопотребления и водоотведения на 2012 год для учреждений, финансируемых из областного бюджета, по предприятиям водопроводно-канализационного хозяйства

№ п. п.	Наименование	I квартал		II квартал		III квартал		IV квартал		2012 год	
		тыс. куб. м		тыс. куб. м		тыс. куб. м		тыс. куб. м		тыс. куб. м	
		водопотр.	водоотв.	водопотр.	водоотв.	водопотр.	водоотв.	водопотр.	водоотв.	водопотр.	водоотв.
1	Департамент общего и профессионального образования Брянской области	75,535	91,151	75,71	91,621	73,418	89,907	79,177	94,757	303,84	367,436
2	Управление культуры Брянской области	6,7327	8,753	6,5967	8,631	6,5547	8,589	6,6947	8,743	26,5788	34,716
3	Департамент здравоохранения Брянской области	53,1855	85,2407	52,4931	83,956	51,7645	83,207	53,6659	85,2859	211,109	337,6896
4	Управление социальной защиты населения10,39 Брянской области	24,26	10,54	24,53	10,18	24,19	10,43	24,27	41,54	97,25	
5	КУ «Управление автомобильных дорог Брянской области»	0,647	0,877	0,914	0,877	0,647	0,877	0,708	0,877	2,916	3,508
6	ГУ МЧС России по Брянской области	2,17	2,103	2,18	2,113	2,18	2,113	2,17	2,103	8,7	8,432
7	Управление мировой юстиции Брянской области	0,6818	0,6253	0,6838	0,6253	0,6838	0,6253	0,6838	0,6253	2,7332	2,5012
8	Управление по делам архивов Брянской области	0,09	0,09	0,1	0,1	0,18	0,18	0,09	0,09	0,46	0,46
9	Комитет по молодежной политике, физической культуре и спорту Брянской области	10,42	12,186	10,295	12,061	9,435	11,201	9,97	11,736	40,12	47,184
10	Комитет по сельскому хозяйству и продовольствию Брянской области	0,2012	0,03414	0,2012	0,03414	0,2012	0,03414	0,2012	0,03414	0,8048	0,13656
11	Управление ЗАГС Брянской области	0,21622	0,17722	0,22635	0,18335	0,22635	0,18335	0,22637	0,18337	0,89529	0,72729
12	Управление ветеринарии Брянской области	1,8027	0,6195	1,806	0,6196	1,807	0,6171	1,804	0,6197	7,2197	2,4759
13	ГБУ «Управление домами администрации Брянской области»	5,6	5,6	6,6	6,6	6,6	6,6	6,6	6,6	25,4	25,4
14	Комитет по делам печати, телерадиовещания и средств массовых коммуникаций Брянской области	0,55702	0,29238	0,55979	0,29398	0,56481	0,3009	0,53039	0,26948	2,21201	1,15674
15	Управление государственной службы занятости населения Брянской области	1,11743	0,93926	1,14369	0,95156	1,14142	0,95156	1,1117	0,931	4,51424	3,77338
16	Управление лесами Брянской области	1,08028	0,065	1,07578	0,0625	1,18435	0,0625	1,14045	0,06	4,48086	0,25
	Итого	170,42685	233,0135	171,12541	233,25943	166,76813	229,63885	175,20351	237,18489	683,5239	933,09667

УТВЕРЖДЕНЫ
постановлением администрации
Брянской области
от 2 марта 2012 г. № 191

Лимиты потребления электрической энергии на 2012 год бюджетными учреждениями, финансируемыми из областного бюджета, по ведомственным источникам

№ п. п.	Наименование	I квартал	II квартал	III квартал	IV квартал	2012 год
		тыс. кВт. ч	тыс. кВт. ч	тыс. кВт. ч	тыс. кВт. ч	тыс. кВт. ч
1	Департамент здравоохранения Брянской области	0,837	0,837	0,837	0,837	3,348
2	Департамент общего и профессионального образования Брянской области	28,5	24,1	19,6	35,1	107,3
3	Управление ЗАГС Брянской области	13,756	13,17	12,923	13,591	53,44
4	Управление мировой юстиции Брянской области	4	4	4	4	16
5	Управление социальной защиты населения	27,78	22,01	21,91	28	99,7
6	Управление ветеринарии Брянской области	3,201	2,91	2,716	3,201	12,028
	Итого	78,074	67,027	61,986	84,729	291,816

УТВЕРЖДЕНЫ
постановлением администрации
Брянской области
от 2 марта 2012 г. № 191

Лимиты потребления тепловой энергии на 2012 год бюджетными учреждениями, финансируемыми из областного бюджета, по ведомственным источникам

№ п. п.	Наименование	I квартал	II квартал	III квартал	IV квартал	2012 год
		Гкал	Гкал	Гкал	Гкал	Гкал
1	Департамент общего и профессионального образования Брянской области	6865,36	1514,14	501,004	5321,57	14202,074
2	Управление культуры Брянской области	609,38	152,94	34	485,73	1282,05
3	Департамент здравоохранения Брянской области	2030,64	575,74	274,12	1783,56	4664,06
4	Управление социальной защиты населения Брянской области	3796,38	1278,6	802	3257,54	9134,52
5	ГУ МЧС России по Брянской области	837	127	1	730	1695
6	Управление ЗАГС Брянской области	236,164	73,195	0	236,944	546,303
7	Управление ветеринарии Брянской области	15,14	2,49	0	14,11	31,74
8	Управление мировой юстиции Брянской области	79,65	10,61	0	69,5	159,76
9	Управление по делам архивов Брянской области	167,6	55,9	0	159,3	382,8
10	Управление государственной службы занятости населения Брянской области	131,95	31,98	2	107,26	273,19
	Итого	14769,264	3822,595	1614,124	12165,514	32371,497

УТВЕРЖДЕНЫ
постановлением администрации
Брянской области
от 2 марта 2012 г. №191

Лимиты водопотребления и водоотведения на 2012 год бюджетными учреждениями, финансируемыми из областного бюджета, по ведомственным источникам

№ п. п.	Наименование	I квартал		II квартал		III квартал		IV квартал		2012 год	
		тыс. куб. м		тыс. куб. м		тыс. куб. м		тыс. куб. м		тыс. куб. м	
		водопо-требление	водоот-ведение	водопо-требление	водоот-ведение	водопо-требление	водоот-ведение	водопо-требление	водоот-ведение	водопо-требление	водоот-ведение
1	Департамент общего и профессионального образования Брянской области	23,459	23,773	37,175	23,772	23,346	23,28	23,47	23,773	107,45	94,598
2	Управление культуры Брянской области	0,5342	0,1152	0,5342	0,1152	0,5342	0,1152	0,5342	0,1152	2,1368	0,4608
3	Департамент здравоохранения Брянской области	7,068	5,616	7,684	6,232	7,686	6,234	7,068	5,616	29,506	23,698
4	ГУ МЧС России по Брянской области	2,663	1,25	2,664	1,25	2,665	1,251	2,66	1,249	10,652	5
5	Управление социальной защиты населения Брянской области	49,63	42,96	49,1	42,78	47,77	41,66	48,69	43,35	195,19	170,75
6	Управление ЗАГС Брянской области	0,1519	0,12052	0,15287	0,12132	0,15287	0,12132	0,15297	0,12142	0,61061	0,48458
	Итого	83,5061	73,83472	97,31007	74,27052	82,15407	72,66152	82,57517	74,22462	345,54541	294,99135

АДМИНИСТРАЦИЯ БРЯНСКОЙ ОБЛАСТИ
ПОСТАНОВЛЕНИЕ

от 2 марта 2012 г. **№ 192**

г. Брянск

Об утверждении Положения о порядке предоставления из областного бюджета субсидий на возмещение части затрат на уплату процентов по кредитам, полученным организациями, предприятиями потребительской кооперации (кроме сельскохозяйственных товаропроизводителей, крестьянских (фермерских) хозяйств) в российских кредитных организациях

На основании Федерального закона от 6 октября 1999 года № 184-ФЗ «Об общих принципах организации законодательных (представительных) и исполнительных органов государственной власти субъектов Российской Федерации», законов Брянской области от 19 августа 1996 года № 29-З «Об инвестиционной деятельности и налоговых льготах инвесторам на территории Брянской области», от 19 декабря 2011 года № 131-З «Об областном бюджете на 2012 год и на плановый период 2013 и 2014 годов», в целях совершенствования механизма предоставления мер государственного стимулирования

ПОСТАНОВЛЯЮ:

1. Утвердить прилагаемые:

Положение о порядке предоставления субсидий на возмещение из областного бюджета части затрат на уплату процентов по кредитам, полученным организациями, предприятиями потребительской кооперации (кроме сельскохозяйственных товаропроизводителей, крестьянских (фермерских) хозяйств) в российских кредитных организациях;

состав комиссии по проведению конкурсного отбора организаций, предприятий потребительской кооперации (кроме сельскохозяйственных товаропроизводителей, крестьянских (фермерских) хозяйств), участвующих в предоставлении из областного бюджета субсидий на возмещение части затрат на уплату процентов по кредитам, полученным в российских кредитных организациях.

2. Признать утратившими силу постановления администрации-области:

от 21 марта 2011 года № 202 «Об утверждении Положения о порядке предоставления из областного бюджета субсидий на возмещение части затрат на уплату процентов по кредитам, полученным организациями, предприятиями потребительской кооперации (кроме сельскохозяйственных товаропроизводителей, крестьянских (фермерских) хозяйств) в российских кредитных организациях»;

от 14 июня 2011 года № 525 «О внесении изменений в постановление администрации области от 21 марта 2011 года № 202 «Об утверждении Положения о порядке предоставления из областного бюджета субсидий на возмещение части затрат на уплату процентов по кредитам, полученным организациями, предприятиями потребительской кооперации (кроме сельскохозяйственных товаропроизводителей, крестьянских (фермерских) хозяйств и субъектов малого и среднего предпринимательства) в российских кредитных организациях»;

от 31 октября 2011 года № 984 «О внесении изменений в постановление администрации области от 21 марта 2011 года № 202 «Об утверждении Положения о порядке предоставления из областного бюджета субсидий на возмещение части затрат на уплату процентов по кредитам, полученным организациями, предприятиями потребительской кооперации (кроме сельскохозяйственных товаропроизводителей, крестьянских (фермерских) хозяйств) в российских кредитных организациях».

3. Данное постановление опубликовать в средствах массовой информации.

4. Контроль за исполнением настоящего постановления возложить на заместителя Губернатора Брянской области — начальника финансового управления Брянской области Локтикову Е. И.

Губернатор Н. В. ДЕНИН

УТВЕРЖДЕНО
постановлением администрации
Брянской области
от 2 марта 2012 г. № 192

ПОЛОЖЕНИЕ
о порядке предоставления субсидий на возмещение из областного бюджета части затрат на уплату процентов по кредитам, полученным организациями, предприятиями потребительской кооперации (кроме сельскохозяйственных товаропроизводителей, крестьянских (фермерских) хозяйств) в российских кредитных организациях

1. Общие положения

1.1. Настоящее Положение разработано на основании Федерального закона от 6 октября 1999 года № 184-ФЗ «Об общих принципах организации законодательных (представительных) и исполнительных органов государственной власти субъектов Российской Федерации», законов Брянской области от 19 августа 1996 года № 29-З «Об инвестиционной деятельности и налоговых льготах инвесторам на территории Брянской области», от 19 декабря 2011 года № 131-З «Об областном бюджете на 2012 год и на плановый период 2013 и 2014 годов».

1.2. Положение определяет условия допуска претендентов для участия в конкурсном отборе, порядок организации и проведения конкурсного отбора, критерии конкурсного отбора, порядок выплаты организациям, предприятиям потребительской кооперации, зарегистрированным в соответствии с законодательством Российской Федерации на территории Брянской области (далее — заемщики), средств областного бюджета на возмещение части затрат на уплату процентов (далее — субсидии) по кредитам, полученным в российских кредитных организациях (далее — банки).

1.3. Основными целями предоставления субсидий являются стимулирование инвестиционной активности, привлечение кредитных ресурсов банков в развитие экономики области.

2. Условия предоставления субсидий

2.1. Субсидии предоставляются:

заемщикам, получившим кредиты на реализацию инвестиционных проектов, в размере, не превышающем 75 млн. рублей, основным видом деятельности которых является производство продукции (товаров, работ и услуг);

заемщикам (кроме субъектов малого и среднего предпринимательства), получившим кредиты на пополнение оборотных средств (кроме расходов на выплату заработной платы, на уплату налогов и иных обязательных платежей в бюджеты всех уровней и платежи за третьих лиц), в размере, не превышающем 20 млн. рублей, основным видом деятельности которых является производство продукции (товаров, работ и услуг).

Общий размер полученных кредитов в 2012 году, по которым предоставляются субсидии одному заемщику, не должен превышать 95 млн. рублей, в том числе:

на реализацию инвестиционных проектов — не более 75 млн. рублей;

на пополнение оборотных средств — 20 млн. рублей.

2.2. Субсидии предоставляются также в течение 2012 года по кредитным договорам и договорам невозобновляемой кредитной линии, оформленным в 2012 году (в которых указаны конкретные сроки и суммы получения и возврата денежных средств) на пополнение оборотных средств, при соблюдении следующих условий:

гашение кредита в полном объёме в срок до 10 декабря 2013 года;

выборка и использование денежных средств кредита в полном объёме до 1 декабря 2012 года;

расходование кредита в полном объеме на пополнение оборотных средств.

Субсидии предоставляются в течение 2012 года по кредитным договорам и договорам невозобновляемой кредитной линии, оформленным в 2012 году (в которых указаны конкретные сроки и суммы получения и возврата денежных средств) на реализацию инвестиционных проектов, при соблюдении следующих условий:

гашение кредита в полном объеме в срок до 1 января 2017 года;

выборка и использование денежных средств кредита в полном объёме до 1 декабря 2012 года;

расходование кредита в полном объеме на реализацию инвестиционных проектов.

2.3. Документы от заемщиков принимаются финансовым управлением Брянской области с даты публикации настоящего постановления (но не ранее, чем по истечении 15 дней с момента полного использования полученных кредитных средств) по 1 декабря 2012 года включительно.

3. Организация конкурсного отбора

3.1. Организация конкурсного отбора осуществляется финансовым управлением Брянской области (далее — организатор).

3.2. Информация о проведении конкурсного отбора доводится до заемщиков, публикуется в средствах массовой информации и на официальных сайтах администрации Брянской области и финансового управления Брянской области.

3.3. Заявления от заемщиков на участие в конкурсном отборе с намерением выступить в качестве претендента на получение субсидии принимаются финансовым управлением Брянской области в течение 30 дней с даты поступления кредита на расчетный счет заемщика, но не позднее 1 декабря 2012 года.

3.4. Документы от заемщиков, оформивших кредиты и использовавших их в полном объеме до даты публикации настоящего постановления в средствах массовой информации, принимаются финансовым управлением Брянской области в течение 30 дней с даты публикации настоящего постановления.

3.5. Для участия в конкурсном отборе заемщики представляют пакет документов:

заявление в финансовое управление Брянской области на участие в конкурсном отборе с намерением выступить в качестве претендента на получение субсидии (форма 1);

кредитный договор или его копия, заверенная банком (при необходимости — дополнительное соглашение к нему), с графиком погашения кредита, документы (или их копии, заверенные банком), подтверждающие получение кредита (с приложением выписок по ссудному и расчетному счетам);

выписки по расчетному счету, платежные поручения и другие документы (или их копии, заверенные заемщиком и банком), подтверждающие целевое направление кредита (документы по операциям, осуществлённым за наличный расчёт, не являются подтверждением целевого использования кредитных ресурсов);

расчет субсидии на весь период субсидирования (форма 2);

справка из налогового органа (по месту постановки заемщика на налоговый учет) об исполнении налогоплательщиком обязанности по уплате налогов, сборов, страховых взносов, пеней и налоговых санкций на дату заключения кредитного договора и на дату проведения конкурсного отбора;

акт совместной сверки расчетов по налогам, сборам, пеням и штрафам (по месту постановки заемщика на налоговый учет) на дату заключения кредитного договора и на соответствующую дату периода (года, предшествующего получению субсидии);

документы, подтверждающие отсутствие просроченной задолженности по средствам, ранее предоставленным на возвратной основе из областного бюджета и бюджета муниципального образования (по месту регистрации претендента), на дату заключения кредитного договора;

письмо (справка) из Брянскстата о размере средней заработной платы в организации за отчетный период в течение года, в котором подана конкурсная заявка (месяц, квартал, год);

письмо (справка) из Брянскстата о среднемесячной номинальной начисленной заработной плате по Брянской области по данному виду экономической деятельности организации за предшествующий период (месяц, квартал, год) предыдущего года;

справка об эффективности использования банковского кредита (форма 3), подтвержденная статистической отчетностью (формы П-1, П-4, 3-Ф (копия с отметкой органа статистики));

заявление о перечислении субсидии (форма 4);

документы, подтверждающие основной вид экономической деятельности, заверенные нотариально;

инвестиционный проект или его копия, заверенная банком и заемщиком (для заемщиков, получивших кредит на реализацию инвестиционного проекта).

Финансовое управление Брянской области вправе запрашивать и получать документы и информацию, необходимые заемщикам для участия в конкурсном отборе, в органах, предоставляющих государственные услуги, органах, предоставляющих муниципальные услуги, организациях, участвующих в предоставлении предусмотренных частью 1 статьи 1 Федерального закона от 27 июля 2010 года № 210-ФЗ «Об организации предоставления государственных и муниципальных услуг» государственных и муниципальных услуг, в том числе с использованием информационно-технологической и коммуникационной инфраструктуры.

3.6. К участию в конкурсном отборе не допускаются заемщики:

имеющие просроченную задолженность по средствам, предоставленным на возвратной основе из областного бюджета и бюджета муниципального образования (по месту регистрации претендента), на дату заключения кредитного договора;

имеющие неисполненные обязанности по уплате налогов, сборов, страховых взносов, пеней и налоговых санкций;

которым было прекращено субсидирование из областного бюджета в предыдущем или текущем финансовом году в связи с нарушением графика погашения кредитов и (или) уплаты процентов (за исключением случаев уменьшения сроков пользования кредитом и ссудной задолженности, а также если было принято решение о пролонгации кредитного договора между заемщиком и банком, подтвержденное документально);

не представившие отчет об эффективности использования банковского кредита, по которому ранее были предоставлены субсидии;

не представившие необходимые документы в полном объеме или представившие их с пропусками, исправлениями и ошибками; представившие недостоверные сведения.

3.7. Финансовое управление Брянской области по представленным в полном объеме документам, предусмотренным пунктом 3.5 настоящего Положения, в течение трех рабочих дней осуществляет их проверку и выносит заключение по каждому из претендентов (в части допуска их на конкурсный отбор).

3.8. В случае недопуска заемщика на конкурсный отбор финансовое управление Брянской области письменно информирует заявителя об отказе в предоставлении субсидий в течение одного календарного дня с даты принятия решения о недопуске.

3.9. Организатор конкурсного отбора обязан соблюдать конфиденциальность любой документации, представляемой в рамках проводимого конкурсного отбора.

4. Права и обязанности участников конкурсного отбора

4.1. Участник конкурсного отбора имеет право:

отозвать свою заявку до установленного срока окончания приема заявок, сообщив об этом письменно организатору конкурсного отбора; отказаться от участия в конкурсном отборе.

4.2. Участник конкурсного отбора обязан соблюдать правила проведения конкурсного отбора, определенные настоящим Положением.

5. Конкурсный отбор

5.1. Общий оценочный балл конкурсной заявки определяется исходя из суммы баллов по каждому критерию (приложение к настоящему Положению).

5.2. Критериями конкурсного отбора являются:

сохранение объемов производства (по сравнению с годом, предшествующим получению субсидии), что подтверждается данными из статистической отчетности (форма П-1);

отсутствие просроченной задолженности по заработной плате (на соответствующую отчетную дату), что подтверждается данными из статистической отчетности (форма 3-Ф);

размер средней заработной платы в организации должен быть не ниже среднеобластного уровня прошлого года по данному виду экономической деятельности, что подтверждается справками из Брянскстата;

сохранение численности работающих на предприятии (по сравнению с годом, предшествующим получению субсидии), что подтверждается данными из статистической отчетности (форма П-4);

сохранение налоговых поступлений в бюджеты всех уровней (по сравнению с годом, предшествующим получению субсидии), что подтверждается данными из акта совместной сверки расчетов по налогам, сборам, пеням и штрафам (на соответствующую отчетную дату).

5.3. Предварительный подсчет сумм баллов (по каждому претенденту, допущенному к участию в конкурсном отборе) по критериям осуществляется финансовым управлением Брянской области и доводится до членов комиссии.

6. Регламент работы комиссии

6.1. Финансовое управление Брянской области по итогам проверки представленных в полном объеме документов заемщиков в течение одного рабочего дня направляет заключение на рассмотрение комиссии по проведению конкурсного отбора по каждому из претендентов, допущенных на конкурсный отбор, и общий список претендентов, не допущенных до конкурсного отбора (с обоснованием причин недопуска по каждому из претендентов).

6.2. Заседания конкурсной комиссии проводятся по мере необходимости, исходя из поступивших заявлений от заемщиков, до полного освоения бюджетных средств, предусмотренных на указанные цели в текущем финансовом году (с учетом объема выплат субсидий в соответствии с пунктом 7.1 раздела 7 «Порядок предоставления субсидий» настоящего Положения).

6.3. Комиссия вправе принимать решение, если на ее заседании присутствует не менее две трети от общего числа участников. Решение принимается открытым голосованием простым большинством голосов из числа присутствующих членов комиссии.

6.4. Комиссия в ходе заседания рассматривает материалы претендентов, данные предварительного подсчета сумм баллов по критериям и на основании конкурсного отбора выносит решение о предоставлении субсидий участникам конкурсного отбора исходя из максимального количества набранных баллов.

6.5. Комиссией выносится решение об отказе в предоставлении субсидий участникам конкурсного отбора, которые набрали нулевую сумму баллов по итогам подсчета баллов по всем критериям конкурсного отбора.

6.6. Решение комиссии финансовое управление Брянской области оформляет в виде протокола, на основании которого уведомляет о результатах конкурсного отбора заемщиков в течение одного рабочего дня (с даты оформления протокола).

6.7. Финансовое управление Брянской области в течение трех рабочих дней с даты оформления протокола готовит проект постановления администрации области о выделении субсидий и направляет его в администрацию области.

6.8. Администрация области рассматривает указанный проект постановления в срок до 30 календарных дней.

При необходимости проведения юридической экспертизы проекта постановления срок рассмотрения может продлеваться до 30 календарных дней.

В случае, если по итогам проведения юридической экспертизы проекта постановления выявлены основания для отказа, указанный проект вместе с заключением возвращается в финансовое управление Брянской области.

6.9. Результаты конкурсного отбора размещаются на официальных сайтах администрации Брянской области, финансового управления Брянской области и в средствах массовой информации в течение пяти календарных дней со дня определения победителей конкурсного отбора.

7. Порядок предоставления субсидий

7.1. Субсидии без проведения конкурсного отбора предоставляются заемщикам, в отношении которых в 2007—2011 годах администрацией области были приняты постановления о предоставлении субсидий по банковским кредитам.

7.2. Субсидии предоставляются помесячно в пределах средств областного бюджета, предусмотренных на эти цели, при условии уплаты заемщиками суммы кредита и начисленных процентов в соответствии с графиком погашения кредитов и ведомостью уплаты процентов, заверенными банками, в размере двух третьих процентной ставки по кредитному договору, но не выше двух

третьих ставки рефинансирования (учетной ставки) Центрального банка Российской Федерации, действующей на момент заключения кредитного договора.

7.3. Главным распорядителем средств областного бюджета, направляемых на предоставление субсидий, является финансовое управление Брянской области.

Субсидии предоставляются заемщикам в текущем году в пределах утвержденных Законом Брянской области от 19 декабря 2011 года № 131-З «Об областном бюджете на 2012 год и на плановый период 2013 и 2014 годов» на соответствующий финансовый период бюджетных ассигнований.

7.4. В случае предоставления субсидий заемщики обязаны ежемесячно, не позднее десяти дней с даты платежей по кредитным договорам, представлять главному распорядителю в двух экземплярах:

расчёт субсидий за месяц (форма 5);

ведомость начисленных процентов, заверенную банком;

документы, подтверждающие соблюдение сроков уплаты процентов и погашения кредитов, включая выписки по расчетным и ссудным счетам заемщиков.

При уменьшении банком сроков пользования кредитом и (или) изменении процентной ставки по нему в течение 10 дней с даты первого платежа, осуществленного по измененным условиям, заемщики обязаны представить в двух экземплярах в финансовое управление Брянской области заверенные банком новый график по гашению кредита и новый расчет субсидий на весь период субсидирования.

В течение месяца с даты поступления субсидий в полном объеме на расчетный счет заемщики представляют главному распорядителю отчет об эффективности использования банковского кредита (форма 6).

В случае несоблюдения вышеуказанных условий заемщики утрачивают право на получение субсидии по данным кредитам до окончания срока кредитных договоров.

7.5. Финансовое управление Брянской области имеет право принимать решение об отказе в течение финансового года в субсидировании для возмещения процентов, начисленных и уплаченных по просроченной и пролонгированной ссудной задолженности.

7.6. В случае нарушения порядка предоставления субсидий, установленного настоящим Положением при предоставлении субсидий на конкурсной основе организациям, предприятиям потребительской кооперации, финансовым управлением Брянской области в течение 5 рабочих дней с даты получения документов, устанавливающих факт нарушений, направляется претензионное письмо в адрес заемщика, допустившего нарушение, о возврате бюджетных средств. В случае невозврата бюджетных средств в установленные претензией сроки финансовое управление Брянской области готовит и направляет исковое заявление в суд.

ПРИЛОЖЕНИЕ
к Положению о порядке предоставления субсидий на возмещение из областного бюджета части затрат на уплату процентов по кредитам, полученным организациями, предприятиями потребительской кооперации (кроме сельскохозяйственных товаропроизводителей, крестьянских (фермерских) хозяйств) в российских кредитных организациях

КРИТЕРИИ КОНКУРСНОГО ОТБОРА ПРЕТЕНДЕНТОВ

Общий оценочный балл конкурсной заявки определяется как сумма баллов по каждому из критериев:

№ п.п.	Наименование критерия	Период	Вес критериев (баллы)
1	Объемы производства	снижение объемов производства (по сравнению с годом, предшествующим получению субсидии) сохранение объемов производства (по сравнению с годом, предшествующим получению субсидии)	0 5
2	Отсутствие просроченной кредиторской задолженности по заработной плате	наличие просроченной кредиторской задолженности (на дату подачи заявки) отсутствие просроченной кредиторской задолженности (на дату подачи заявки)	0 5
3	Размер средней заработной платы по отношению к среднеобластному уровню прошлого года по данному виду экономической деятельности	размер средней заработной платы ниже среднеобластного уровня прошлого года по данному виду экономической деятельности размер средней заработной платы не ниже (выше) среднеобластного уровня прошлого года по данному виду экономической деятельности	0 5
4	Численность работающих на предприятии	снижение численности работающих на предприятии (по сравнению с годом, предшествующим получению субсидии) сохранение численности работающих на предприятии (по сравнению с годом, предшествующим получению субсидии)	0 5
5	Налоговые поступления в бюджеты всех уровней	снижение налоговых поступлений в бюджеты всех уровней (по сравнению с годом, предшествующим получению субсидии) сохранение налоговых поступлений в бюджеты всех уровней (по сравнению с годом, предшествующим получению субсидии)	0 5

Периоды, за которые оцениваются (сравниваются) критерии (выраженные в количественно-суммовых показателях): отчетный период в течение года, в который подана конкурсная заявка, сравнивается с соответствующим периодом, предшествующим получению субсидии.

На бланке **ФОРМА 1**

В финансовое управление
Брянской области

ЗАЯВЛЕНИЕ
на участие в конкурсном отборе с намерением выступить в качестве претендента на получение субсидии

_____ в соответствии с кредитным
(наименование организации)
договором № _____ от «____» _____ 20___ года, заключенным с _____ ,
(наименование банка и его местонахождение)
получен кредит в сумме _____ рублей под ____% годовых с конечным сроком погашения
(цифрами и прописью)
«___»_____20___года на _____ .
(цель получения кредита)

Просим Вас предоставить предприятию субсидию по полученному кредиту исходя из 2/3 ставки рефинансирования Банка России, действующей на дату предоставления кредита.

Приложения:
1. Кредитный договор.
2. График погашения кредита.
3. График выборки кредита.
4. Выписка из ссудного счета заемщика, подтверждающая получение кредита.
5. Копии платежных поручений и выписок из расчетного счета, подтверждающих целевое направление кредита.
6. Расчет субсидии согласно графику на весь период кредитного договора.
7. Заявление о перечислении субсидии.
8. Документы, подтверждающие основной вид экономической деятельности.
9. Справка об эффективности использования банковского кредита.
10. Справки (акты сверок) из налогового органа.
11. Документы из статоргана о подтверждении данных в справке об эффективности.

Руководитель
М.П.
Дата представления документа

ФОРМА 2

(в рублях)

РАСЧЕТ СУБСИДИЙ НА ВЕСЬ ПЕРИОД СУБСИДИРОВАНИЯ,
предоставляемых за счет средств областного бюджета по кредиту, полученному_____
(полное наименование заемщика)

ИНН _____
КПП _____
р/с_____
Наименование банка_____
БИК_____
к/с_____
Род деятельности заемщика по ОКВЭД _____
Цель кредита _____
По кредитному договору № _____ от _____ в _____
(наименование банка)
За период _____ 20___ года

1. Дата предоставления кредита _____
2. Срок погашения кредита по кредитному договору _____
3. Размер полученного кредита_____
4. Процентная ставка по кредиту_____
5. Ставка рефинансирования Банка России на дату предоставления кредита _____

Остаток ссудной задолженности, исходя из которой начисляется субсидия	Период платежей с даты по дату	Количество дней пользования кредитом в расчетном периоде	2/3 ставки рефинансирования Банка России (2/3 от строки 5)	Размер субсидии $\frac{\text{Гр. 1} \times \text{гр. 3} \times \text{гр. 4}}{100 \times 365(366) \text{ дней}}$
1	2	3	4	5
Итого				

Руководитель заемщика

Главный бухгалтер

Дата

М.П.

Дата представления документа

ФОРМА 3

СПРАВКА
об эффективности использования кредита, полученного

_____

_____
(полное наименование заемщика)

в _____ по кредитному договору №___ от «___»_____ 20___ г.
(наименование банка)

№ п. п.	Наименование показателя	Предшествующий период (месяц, квартал, год)	Отчетный период в течение года, в котором подана конкурсная заявка (месяц, квартал, год)
1	Объем производства, тыс. руб.		
2	Задолженность по заработной плате (на дату подачи заявки), тыс. руб.		
3	Размер средней заработной платы по отношению к среднеобластному уровню прошлого года по данному виду экономической деятельности, тыс. руб.		
4	Численность работающих, чел.		
5	Налоговые поступления в бюджеты всех уровней, тыс. руб.		

Справочно:

Размер кредита, тыс. руб.	Цель кредита	Размер субсидии, тыс. руб.	Дата выдачи кредита	Дата погашения кредита

Руководитель

Главный бухгалтер

М.П.

Дата представления документа

На бланке

ФОРМА 4

В финансовое управление
Брянской области

ЗАЯВЛЕНИЕ

_____
(полное наименование предприятия)

просит Вас производить перечисления по возмещению части затрат на уплату процентов по кредитному договору № _____ от «____»_____20____г., полученному в _____,
(наименование банка и его местонахождение)
по следующим реквизитам:

ИНН_____ КПП_____

р/с _____

в_____
(наименование банка)

к/с _____

БИК _____ .

Руководитель

Главный бухгалтер

М.П.

Дата представления документа

ФОРМА 5

(в рублях)

РАСЧЕТ СУБСИДИИ ЗА _____ ,
(месяц)
предоставляемой за счет средств областного бюджета по кредиту, полученному_____
(полное наименование заемщика)

ИНН _____

КПП _____

р/с_____

Наименование банка _____

БИК _____

к/с _____

Род деятельности заемщика по ОКВЭД _____

Цель кредита _____

По кредитному договору № _____ от _____ в _____
(наименование банка)

За период _____ 20___ года.
(месяц)

1. Дата предоставления кредита_____

2. Срок погашения кредита по кредитному договору _____

3. Размер полученного кредита_____

4. Процентная ставка по кредиту _____

5. Ставка рефинансирования Банка России на дату предоставления кредита _____

Остаток ссудной задолженности, исходя из которой начисляется субсидия	Период платежей с даты по дату	Количество дней пользования кредитом в расчетном периоде	2/3 ставки рефинансирования Банка России (2/3 от строки 5)	Размер субсидии $\frac{\text{Гр. 1} \times \text{гр. 3} \times \text{гр. 4}}{100 \times 365(366) \text{ дней}}$
1	2	3	4	5
Итого				

Руководитель

Главный бухгалтер

Дата

М.П.

Дата представления документа

ФОРМА 6

ОТЧЕТ
об эффективности использования кредита, полученного

_____

_____

(полное наименование заемщика)

в _____ по кредитному договору №___ от «___»_____ 20___ г.
(наименование банка)

№ п. п.	Наименование показателя	Предшествующий период (квартал, год)	Период пользования кредитом (квартал, год)	Темп роста, %
1	Объем выпуска продукции (работ, услуг), тыс. руб.			
2	Объем реализации, тыс. руб.			
3	Балансовая прибыль в т.ч. за счет кредита, тыс. руб.			
4	Численность работающих, чел.			
5	Объем платежей в бюджеты всех уровней, тыс. руб.			

Справочно:

Размер кредита, тыс. руб.	Цель кредита	Размер субсидии, тыс. руб.	Дата выдачи кредита	Дата погашения кредита

Руководитель

Главный бухгалтер

М.П.

Дата представления документа

УТВЕРЖДЕН
постановлением администрации
Брянской области
от 2 марта 2012 г. № 192

СОСТАВ
комиссии по проведению конкурсного отбора организаций, предприятий потребительской кооперации (кроме сельскохозяйственных товаропроизводителей, крестьянских (фермерских) хозяйств), участвующих в предоставлении из областного бюджета субсидий на возмещение части затрат на уплату процентов по кредитам, полученным в российских кредитных организациях

Локтикова Елена Ивановна	— заместитель Губернатора Брянской области — начальник финансового управления Брянской области, председатель комиссии
Горшков Александр Сергеевич	— временно исполняющий обязанности заместителя Губернатора Брянской области, заместитель председателя комиссии
Голованова Марианна Игоревна	— начальник отдела государственного долга финансового управления Брянской области, ответственный секретарь комиссии

члены комиссии:

Симоненко Николай Кириллович	— заместитель Губернатора Брянской области - председатель комитета по сельскому хозяйству и продовольствию Брянской области
Кузавлёв Евгений Дмитриевич	— заместитель Губернатора Брянской области
Жигунов Александр Михайлович	— временно исполняющий обязанности заместителя Губернатора Брянской области
Шалыгин Геннадий Михайлович	— генеральный директор исполнительной дирекции Брянской областной ассоциации промышленных и коммерческих . предприятий (по согласованию)
Наумова Дина Викторовна	— главный консультант департамента экономического развития Брянской области
Куров Анатолий Вадимович	— депутат Брянской областной Думы (по согласованию)
Понкратов Игорь Евгеньевич	— депутат Брянской областной Думы (по согласованию)

АДМИНИСТРАЦИЯ БРЯНСКОЙ ОБЛАСТИ
ПОСТАНОВЛЕНИЕ

от 2 марта 2012 г. **№ 193**

г. Брянск

Об утверждении Порядка предоставления, методики распределения и распределения субсидии из областного бюджета бюджетам муниципальных районов и городских округов на проведение мероприятий по модернизации системы общего образования Брянской области в 2012 году

В соответствии со статьей 139 Бюджетного кодекса Российской Федерации, Законом Брянской области от 13 июля 2007 года № 126-З «О межбюджетных отношениях в Брянской области», постановлением Правительства Российской Федерации от 31 мая 2011 года № 436 «О порядке предоставления в 2011—2013 годах субсидий из федерального бюджета бюджетам субъектов Российской Федерации на модернизацию региональных систем общего образования», распоряжением Правительства Российской Федерации от 27 декабря 2011 года № 2392-р

ПОСТАНОВЛЯЮ:

1. Утвердить прилагаемые:

Порядок предоставления субсидий бюджетам муниципальных районов и городских округов на проведение мероприятий по модернизации системы общего образования Брянской области в 2012 году;

методику распределения субсидий бюджетам муниципальных районов и городских округов на проведение мероприятий по модернизации системы общего образования Брянской области в 2012 году;

распределение субсидий бюджетам муниципальных районов и городских округов на проведение мероприятий по модернизации системы общего образования Брянской области в 2012 году.

2. В срок до 5 марта 2012 года департаменту общего и профессионального образования Брянской области разработать и подписать соглашения с главами муниципальных районов и городских округов о предоставлении субсидий на проведение мероприятий по модернизации системы общего образования в 2012 году.

3. Контроль за исполнением постановления возложить на заместителя Губернатора Брянской области Макарова А. Н.

Губернатор Н. В. ДЕНИН

УТВЕРЖДЕН
постановлением администрации
Брянской области
от 2 марта 2012 г. № 193

ПОРЯДОК
предоставления субсидий бюджетам муниципальных районов и городских округов на проведение мероприятий по модернизации системы общего образования Брянской области в 2012 году

1. Настоящий Порядок определяет предоставление в 2012 году субсидий бюджетам муниципальных районов и городских округов на реализацию мероприятий по модернизации региональной системы общего образования (далее — субсидии) за счет средств, предусмотренных распоряжением Правительства Российской Федерации от 27 декабря 2011 года № 2392-р.

2. Предоставление в 2012 году субсидий осуществляется с целью финансовой поддержки муниципальных районов и городских округов в части реализации комплекса мер по модернизации общего образования, утвержденного постановлением администрации области от 16 февраля 2012 года № 151 «Об утверждении комплекса мер по модернизации системы общего образования Брянской области в 2012 году».

3. Главным распорядителем средств по вышеуказанным расходам является департамент общего и профессионального образования Брянской области.

4. Департамент общего и профессионального образования Брянской области перечисляет субсидии бюджетам муниципальных районов и городских округов в соответствии со сводной бюджетной росписью областного бюджета в пределах лимитов бюджетных обязательств, утвержденных в установленном порядке, на счета, открытые в территориальных органах Федерального казначейства для кассового обслуживания исполнения местных бюджетов.

5. Департамент общего и профессионального образования Брянской области представляет в финансовое управление Брянской области необходимые документы для перечисления средств в соответствии со сводной бюджетной росписью областного бюджета в пределах бюджетных ассигнований и лимитов бюджетных обязательств.

6. Цели и задачи предоставления субсидий утверждены постановлением администрации области от 16 февраля 2012 года № 151 «Об утверждении комплекса мер по модернизации системы общего образования Брянской области в 2012 году».

7. Перечисление субсидий бюджетам муниципальных районов и городских округов осуществляется при условии заключения департаментом общего и профессионального образования Брянской области с муниципальными районами, городскими округами соглашений о предоставлении субсидий местным бюджетам на реализацию мероприятий по модернизации системы общего образования.

Соглашение должно содержать:

сведения о размере субсидии;

сведения о целевом назначении субсидии;

перечень проводимых мероприятий по модернизации системы общего образования с пообъектным распределением бюджетных ассигнований бюджету муниципального района, городского округа, источником финансового обеспечения которых является субсидия.

8. Уровень софинансирования мероприятий по модернизации системы общего образования определяется соглашением, заключенным между департаментом общего и профессионального образования Брянской области и муниципальным районом, городским округом, и является условием предоставления субсидии.

9. Критерием отбора муниципальных районов и городских округов для предоставления субсидий является наличие муниципальных учреждений системы общего образования, требующих укрепления материальной базы и создания условий для внедрения новых федеральных государственных образовательных стандартов.

10. Учет операций по использованию средств, полученных в виде субсидий, осуществляется на лицевых счетах муниципальных отделов (управлений) образования (муниципальных учреждений), открытых в территориальных органах Федерального казначейства (кредитных организациях) для осуществления кассового обслуживания исполнения бюджетов муниципальных районов и городских округов.

11. Муниципальные отделы (управления) образования (муниципальные учреждения) заключают муниципальные контракты (договоры) в соответствии с действующим законодательством и представляют в территориальные органы Федерального казначейства (кредитные организации) платежные документы для осуществления в установленном порядке кассовых расходов местных бюджетов, связанных с проведением соответствующего мероприятия.

12. Муниципальные отделы (управления) образования представляют департаменту общего и профессионального образования Брянской области отчеты о расходах бюджетов муниципальных районов, городских округов на проведение мероприятий по модернизации системы общего образования по форме согласно приложению к настоящему Порядку.

13. Субсидии носят целевой характер. В случае использования средств не по целевому назначению соответствующие средства взыскиваются в областной бюджет в порядке, установленном законодательством Российской Федерации.

14. Остаток средств субсидий подлежит возврату в областной бюджет.

15. Контроль за целевым использованием бюджетных средств осуществляют органы местного самоуправления муниципальных районов и городских округов и департамент общего и профессионального образования Брянской области.

ПРИЛОЖЕНИЕ
к Порядку предоставления субсидий бюджетам муниципальных районов и городских округов на проведение мероприятий по модернизации системы общего образования Брянской области в 2012 году

Отчет об осуществлении расходов бюджета _____,
(наименование муниципального образования)
источником финансового обеспечения которых является субсидия, предоставленная из областного бюджета бюджету муниципального образования _____ на модернизацию региональной системы общего образования, и о достигнутых значениях показателей результативности предоставления этой субсидии за _____ квартал 2012 года

I. Сведения об осуществлении расходов бюджета _____,
(наименование муниципального образования)
источником финансового обеспечения которых является субсидия, предоставленная из областного бюджета бюджету муниципального образования
_____
(наименование муниципального образования)
на модернизацию региональной системы общего образования

№ п. п.	Объем средств, предусмотренный на модернизацию региональной системы общего образования, тыс. рублей						Поступило средств федерального бюджета, тыс. рублей	Произведено расходов на модернизацию региональной системы общего образования, тыс. рублей						Остаток неиспользованных средств федерального бюджета, тыс. рублей	
	всего	в том числе						всего	в том числе					объем средств федерального бюджета	объем средств бюджета субъекта Российской Федерации
		объем средств федерального бюджета	объем средств бюджета субъекта Российской Федерации						объем средств федерального бюджета	объем средств бюджета субъекта Российской Федерации					
			всего	в том числе						всего	в том числе				
				объем средств регионального бюджета	объем средств местных бюджетов	объем внебюджетных средств					объем средств регионального бюджета	объем средств местных бюджетов	объем внебюджетных средств		
1	2	3	4	5	6	7	8	9	10	11	12	13	14	15	16

II. Сведения о достигнутых значениях показателей результативности предоставления субсидии, предоставленной из областного бюджета бюджету _____
(наименование муниципального образования)
на модернизацию региональной системы общего образования за _____ квартал 2012 года

№ п. п.	Соотношение среднемесячной заработной платы учителей в субъекте Российской Федерации за IV квартал предыдущего года и среднемесячной, по данным Федеральной службы государственной статистики, заработной платы работников в целом по экономике субъекта Российской Федерации в прошлом году*	Доля школьников (по ступеням общего образования), обучающихся по федеральным государственным образовательным стандартам				Доля учителей, получивших в установленном порядке первую, высшую квалификационную категорию и подтверждение соответствия занимаемой должности, в общей численности учителей, процентов	Доля учителей и руководителей общеобразовательных учреждений, прошедших повышение квалификации и профессиональную переподготовку для работы в соответствии с федеральными государственными образовательными стандартами, в общей численности учителей, процентов	Доля общеобразовательных учреждений, осуществляющих дистанционное обучение обучающихся, в общей численности общеобразовательных учреждений, процентов	Динамика снижения потребления по всем видам топливно-энергетических ресурсов
		в общей численности школьников, процентов	начальное общее образование, процентов	основное общее образование, процентов	среднее (полное) общее образование, процентов				
1	2	3				4	5	6	7

Руководитель уполномоченного муниципального органа управления образованием _____ /_____/
(подпись) (расшифровка подписи)

Главный бухгалтер _____ /_____/
(подпись) (расшифровка подписи)

М. П.

Согласовано:
Начальник финансового органа _____ /_____/
(подпись) (расшифровка подписи)

М. П.

Исп.
Тел.

*Динамика изменения среднемесячной заработной платы учителей в 2012 году должна быть положительной.

УТВЕРЖДЕНА
постановлением администрации
Брянской области
от 2 марта 2012 г. № 193

МЕТОДИКА
распределения субсидий бюджетам муниципальных районов и городских округов на проведение мероприятий по модернизации системы общего образования Брянской области в 2012 году

Субсидии бюджетам муниципальных районов и городских округов предоставляются на проведение мероприятий по модернизации системы общего образования Брянской области.

Распределение субсидий бюджетам муниципальных районов и городских округов на проведение мероприятий по модернизации системы общего образования Брянской области осуществляется по следующей формуле:

$$Ci = \frac{Рмодерн_{общ}}{Чобуч_{общ}} \times Чобучi \times Ki,$$

где: Ci — субсидия бюджету муниципального района и городского округа на проведение мероприятий по модернизации региональной системы общего образования;

Рмодернобщ — общий размер субсидий бюджетам муниципальных районов и городских округов на проведение мероприятий по модернизации региональной системы общего образования;

Чобучобщ — контингент обучающихся в системе общего образования области;

Чобучi — контингент обучающихся i-го муниципального района (городского округа);

Ki — корректирующий коэффициент, принимаемый распорядительным актом комиссии департамента общего и профессионального образования Брянской области на основании решения совета по модернизации с учетом бюджетной обеспеченности на жителя.

УТВЕРЖДЕНО
постановлением администрации
Брянской области
от 2 марта 2012 г. № 193

РАСПРЕДЕЛЕНИЕ
субсидий бюджетам муниципальных районов и городских округов на проведение мероприятий по модернизации системы общего образования Брянской области в 2012 году

(тыс. рублей)

Наименование муниципального образования	Сумма
Город Брянск	20079,0
Город Клинцы	17700,0
Город Новозыбков	9862,5
Город Сельцо	5592,6
Город Стародуб	6374,2
Город Фокино	3149,6
Брасовский район	9208,5
Брянский район	11380,0
Выгоничский район	3148,0
Гордеевский район	5690,6
Дубровский район	5798,0
Дятьковский район	12614,0
Жирятинский район	2075,0
Жуковский район	8573,0
Злынковский район	25333,0
Карачевский район	9116,0
Клетнянский район	6037,0
Климовский район	7965,6
Клинцовский район	6240,0
Комаричский район	5410,0
Красногорский район	5200,0
Мглинский район	4845,0
Навлинский район	7830,0
Новозыбковский район	4935,0
Погарский район	10279,0
Почепский район	7450,0
Рогнединский район	1870,0
Севский район	4910,0
Стародубский район	6342,9
Суземский район	5480,0
Суражский район	6550,0
Трубчевский район	13173,1
Унечский район	14210,0
Итого	274421,6

АДМИНИСТРАЦИЯ БРЯНСКОЙ ОБЛАСТИ
ПОСТАНОВЛЕНИЕ

от 2 марта 2012 г. **№ 194**

г. Брянск

Об установлении карантина по бешенству животных на территории н.п. Дунаевский Дроновского сельского поселения Карачевского района

В соответствии со ст. 17 Закона Российской Федерации от 14 мая 1993 года № 4979-1 «О ветеринарии», на основании представления начальника управления ветеринарии Брянской области от 27 февраля 2012 года № 17-445

ПОСТАНОВЛЯЮ:

1. Установить карантин по бешенству животных на территории н.п. Дунаевский Дроновского сельского поселения Карачевского района (далее — неблагополучный пункт) на период до завершения карантинных мероприятий в неблагополучном пункте.

2. Запретить на период действия карантина:

проведение выставок собак и кошек, вывоз собак и кошек за пределы неблагополучного пункта;

торговлю домашними животными;

отлов диких животных для вывоза в зоопарки, с целью расселения в других районах и т.д.;

свободную реализацию сырого молока от населения.

3. Утвердить прилагаемый план мероприятий по ликвидации эпизоотического очага по бешенству животных на территории неблагополучного пункта.

4. Действие настоящего постановления распространяется на правоотношения, возникшие с 24 февраля 2012 года.

5. Контроль за исполнением постановления возложить на заместителя Губернатора Брянской области — председателя комитета по сельскому хозяйству и продовольствию Брянской области Симоненко Н. К.

Губернатор Н. В. ДЕНИН

УТВЕРЖДЕН
постановлением администрации
Брянской области
от 2 марта 2012 г. № 194

ПЛАН
мероприятий по ликвидации эпизоотического очага по бешенству животных на территории н.п. Дунаевский Дроновского сельского поселения Карачевского района

№ п. п.	Наименование мероприятия	Исполнители	Срок исполнения
1	2	3	4
	1. Организационные мероприятия		
1.1	Проведение эпизоотолого эпидемического обследования эпизоотического очага и неблагополучного пункта, определение границы угрожаемой зоны	управление ветеринарии Брянской области, управление Федеральной службы по надзору в сфере защиты прав потребителей и благополучия человека по Брянской области (по согласованию)	до 01.03.2012
1.2	Проведение обследования места нахождения животного на территории неблагополучного пункта	ГБУ Брянской области «Карачевская РВС» (далее – Карачевская РВС)	до 01.03.2012
1.3.	Обеспечение оперативного обмена информацией обо всех случаях подозрения на бешенство животных и гидрофобию у людей в эпизоотическом очаге	Карачевская РВС, управление Федеральной службы по надзору в сфере защиты прав потребителей и благополучия человека по Брянской области (по согласованию), департамент здравоохранения Брянской области	два месяца со дня последнего случая заболевания животных бешенством
1.4	Проведение информационно-разъяснительной работы с населением об опасности заболевания бешенством и мерах по его предупреждению	управление ветеринарии Брянской области, органы местного самоуправления муниципального образования «Карачевский район» (по согласованию), департамент здравоохранения Брянской области	до 01.03.2012
1.5	Информирование населения о предстоящей вакцинации против бешенства и обеспечение предоставления животных для вакцинации против бешенства	Карачевская РВС, органы местного самоуправления муниципального образования «Карачевский район» (по согласованию)	до 02.03.2012
1.6	Организация отлова безнадзорных животных на территории неблагополучного пункта	органы местного самоуправления муниципального образования «Карачевский район» (по согласованию)	два месяца со дня последнего случая заболевания животных бешенством
1.7	Организация отстрела диких животных на территории, прилегающей к неблагополучному пункту, а также на территории угрожаемой зоны	управление по охране, контролю и регулированию использования объектов животного мира и водных биологических ресурсов Брянской области	два месяца со дня последнего случая заболевания животных бешенством

1	2	3	4
1.8	Осуществление контроля за выполнением мероприятий по бешенству, в случае необходимости согласование внеплановой выездной проверки с органами прокуратуры для выявления нарушения правил отлова безнадзорных домашних животных, правил карантина животных или других ветеринарно-санитарных правил	Карачевская РВС, должностные лица органов внутренних дел (полиции) (по согласованию)	два месяца со дня последнего случая заболевания животных бешенством
	2. Противоэпизоотические мероприятия		
2.1	Организация подворного обхода в неблагополучном пункте с целью учета всех восприимчивых животных и выявления больных и с подозрением на заболевание бешенством животных	Карачевская РВС, должностные лица органов внутренних дел (полиции) (по согласованию)	до 02.03.2012
2.2	Проведение вынужденной вакцинации антирабической вакциной всех восприимчивых животных в неблагополучном пункте и угрожаемой зоне в соответствии с наставлением по ее применению	Карачевская РВС	до 02.03.2012
2.3	Умерщвление животных с явными признаками бешенства в соответствии с ВП 13.3. 1103-96 от 18 июня 1996 года	Карачевская РВС	два месяца со дня последнего случая заболевания животных бешенством
2.4	Сжигание или утилизация трупов умерщвленных и павших от бешенства животных в соответствии с Ветеринарно-санитарными правилами от 4 декабря 1995 года № 13-7-2/469 «Ветеринарно-санитарные правила сбора, утилизации и уничтожения биологических отходов» (снятие шкур с трупов запрещается)	Карачевская РВС	два месяца со дня последнего случая заболевания животных бешенством
2.5	Дезинфекция мест, где находились больные и с подозрением на заболевание бешенством животные, предметов ухода за животными, одежды и других вещей, загрязненных слюной и другими выделениями больных бешенством животных	Карачевская РВС	два месяца со дня последнего случая заболевания животных бешенством
2.6	Проведение карантинирования животных, покусавших людей, с последующим представлением информации в территориальное отделение управления Федеральной службы по надзору в сфере защиты прав потребителей и благополучия человека по Брянской области и лечебное учреждение	Карачевская РВС	два месяца со дня последнего случая заболевания животных бешенством
2.7	Обеспечение контроля за выполнением мероприятий по бешенству животных	управление ветеринарии Брянской области	два месяца со дня последнего случая заболевания животных бешенством
	3. Противоэпидемические мероприятия		
3.1	Определение объема и оказание медицинской помощи, назначение курса лечебно-профилактических прививок, информирование пострадавших о необходимости прохождения профилактических прививок и возможных последствиях при нарушении курса прививок	органы местного самоуправления муниципального образования «Карачевский район» (по согласованию)	постоянно, при обращении пострадавших
3.2	Проведение оценки состояния иммунизации лиц, профессиональная деятельность которых связана с риском заражения-вирусом бешенства и при наличии непривитых, обеспечение организации их вакцинации	органы местного самоуправления муниципального образования «Карачевский район» (по согласованию)	два месяца со дня последнего случая заболевания животных бешенством
3.3	Обязательная госпитализация больных с подозрением на бешенство и лиц, у которых развилась клиническая картина бешенства	органы местного самоуправления муниципального образования «Карачевский район» (по согласованию)	постоянно, при обращении пострадавших
	4. Снятие карантина по бешенству с территории неблагополучного пункта		
	Представление отчета в управление ветеринарии Брянской области о выполнении плана мероприятий по ликвидации эпизоотического очага по бешенству животных на территории неблагополучного пункта	начальник Карачевской РВС	два месяца со дня последнего случая заболевания животных бешенством

АДМИНИСТРАЦИЯ БРЯНСКОЙ ОБЛАСТИ
ПОСТАНОВЛЕНИЕ

от 5 марта 2012 г. **№ 195**

г. Брянск

О снятии карантина по бешенству животных на территории д. Городище 1-е Вороноволгской сельской администрации Брасовского района

В связи с истечением срока наложения карантина, установленного постановлением администрации области от 17 января 2012 года № 18 «Об установлении карантина по бешенству животных на территории д. Городище 1-е Вороноволгской сельской администрации Брасовского района», и проведением мероприятий по ликвидации и профилактике бешенства согласно Ветеринарным правилам от 18 июня 1996 года ВП 13.3. 1103-96, утвержденным Департаментом ветеринарии Министерства сельского хозяйства и продовольствия Российской Федерации, руководствуясь Законом Российской Федерации от 14 мая 1993 года № 4979-1 «О ветеринарии»,

ПОСТАНОВЛЯЮ:

1. Снять карантин по бешенству животных на территории д. Городище 1-е Вороноволгской сельской администрации Брасовского района, установленный постановлением администрации области от 17 января 2012 года № 18 «Об установлении карантина по бешенству животных на территории д. Городище 1-е Вороноволгской сельской администрации Брасовского района».

2. Постановление администрации области от 17 января 2012 года № 18 «Об установлении карантина по бешенству животных на территории д. Городище 1-е Вороноволгской сельской администрации Брасовского района» признать утратившим силу.

3. Действие настоящего Постановления распространяется на правоотношения, возникшие с 29 февраля 2012 года.

4. Контроль за исполнением постановления возложить на заместителя Губернатора Брянской области — председателя комитета по сельскому хозяйству и продовольствию Брянской области Симоненко Н. К.

Губернатор Н. В. ДЕНИН

АДМИНИСТРАЦИЯ БРЯНСКОЙ ОБЛАСТИ
ПОСТАНОВЛЕНИЕ

от 5 марта 2012 г. **№ 196**

г. Брянск

Об областном конкурсе «Лучшее муниципальное образование по инвестиционной привлекательности»

В целях реализации долгосрочной целевой программы «Повышение инвестиционной привлекательности Брянской области» (2011—2015 годы), утвержденной постановлением администрации области от 1 июля 2011 года № 595 «Об утверждении долгосрочной целевой программы «Повышение инвестиционной привлекательности Брянской области» (2011—2015 годы)», повышения инвестиционной привлекательности муниципальных образований Брянской области

ПОСТАНОВЛЯЮ:

1. Проводить ежегодно областной конкурс «Лучшее муниципальное образование по инвестиционной привлекательности».

2. Утвердить прилагаемые:

Положение о подготовке и проведении областного конкурса «Лучшее муниципальное образование по инвестиционной привлекательности»;

состав комиссии по определению победителей областного конкурса «Лучшее муниципальное образование по инвестиционной привлекательности»;

Порядок предоставления грантов в форме дотаций на поощрение муниципальных районов и городских округов — победителей областного конкурса «Лучшее муниципальное образование по инвестиционной привлекательности».

3. Контроль за исполнением постановления возложить на временно исполняющего обязанности заместителя Губернатора Брянской области Горшкова А.С.

Губернатор Н. В. ДЕНИН

УТВЕРЖДЕНО
постановлением администрации
Брянской области
от 5 марта 2012 г. № 196

ПОЛОЖЕНИЕ
о подготовке и проведении областного конкурса «Лучшее муниципальное образование по инвестиционной привлекательности»

1. Общие положения

1.1. Настоящее Положение устанавливает порядок подготовки и проведения в Брянской области ежегодного областного конкурса «Лучшее муниципальное образование по инвестиционной привлекательности» (далее — конкурс) в рамках программы «Повышение инвестиционной привлекательности Брянской области» (2011—2015 годы) (далее — программа).

1.2. Конкурс проводится в целях:
повышения инвестиционной привлекательности муниципальных образований Брянской области;
активизации инвестиционной деятельности муниципальных образований Брянской области.

2. Срок проведения конкурса

2.1. Конкурс проводится ежегодно департаментом экономического развития Брянской области.
2.2. Заявки на участие в конкурсе принимаются с 1 марта до 1 апреля ежегодно.
2.3. Подведение итогов конкурса проводится до 15 апреля.
2.4. Информация о проведении конкурса размещается на сайтах администрации Брянской области и департамента экономического развития Брянской области.

3. Условия участия в конкурсе

3.1. В конкурсе могут участвовать муниципальные районы и городские округа Брянской области.
3.2. Муниципальные районы и городские округа, желающие принять участие в конкурсе, представляют в департамент экономического развития Брянской области заявку по утвержденной форме (приложение к Положению).

4. Организация конкурса

4.1. Для подготовки и проведения конкурса создается конкурсная комиссия. Состав конкурсной комиссии утверждается постановлением администрации области.
4.2. Конкурсная комиссия состоит из председателя, заместителя председателя, секретаря и членов конкурсной комиссии.
4.3. Основной формой работы конкурсной комиссии являются заседания.
4.4. Председатель конкурсной комиссии руководит деятельностью конкурсной комиссии, организует ее работу, определяет дату и повестку заседания конкурсной комиссии, ведет заседания, а также объявляет победителей конкурса.
Заместитель председателя конкурсной комиссии по поручению председателя конкурсной комиссии осуществляет отдельные его полномочия и замещает его в случае отсутствия или невозможности осуществления им своих полномочий.
Секретарь конкурсной комиссии осуществляет подготовку материалов на заседания конкурсной комиссии, ведет и оформляет протоколы заседаний конкурсной комиссии.
4.5. Заседания конкурсной комиссии проводятся по мере необходимости.
4.6. Конкурсная комиссия правомочна принимать решения, если на ее заседании присутствует не менее двух третей от общего числа ее членов.
Решение конкурсной комиссии принимается открытым голосованием и считается принятым, если за него проголосовало более половины членов конкурсной комиссии, присутствующих на заседании. При равенстве голосов принимается решение, за которое голосовал председатель конкурсной комиссии.
4.7. Конкурсная комиссия определяет трех победителей конкурса, набравших максимальное количество баллов, и размер предоставляемых грантов в форме дотаций на поощрение муниципальных районов и городских округов по итогам проведения конкурса в соответствии с методикой, изложенной в разделе 8 «Межбюджетные трансферты» программы «Повышение инвестиционной привлекательности Брянской области» (2011—2015 годы).
4.8. Определение победителей конкурса осуществляется в соответствии с показателями, приведенными в таблице.

Таблица

№ п. п.	Наименование показателя	Баллы
1	Индекс физического объема инвестиций в основной капитал за три предыдущих года (к первому году периода), %	1—10 (по возрастанию)*
2	Число инвестиционных проектов с объемом инвестиций не менее 3 млн. рублей, реализуемых на территории муниципального образования, на 1000 населения, единиц/1000 чел.	1—10 (по возрастанию)*
3	Виды поддержки, оказываемой инвесторам по муниципальным правовым актам (налоговые льготы, предоставление объектов залогового фонда и т.д.), единиц	1 вид поддержки = 1 балл
4	Число инвестиционных площадок в муниципальном образовании на 1000 населения, единиц/1000 чел.	1—10 (по возрастанию)*
5	Наличие программы (плана) инвестиционного развития муниципального образования, единиц	1 программа — 1 балл
6	Информационная поддержка инвестиционной деятельности на официальном сайте муниципального образования, наличие раздела	наличие раздела на сайте 1 балл
7	Наличие должностного лица, ответственного за инвестиционное развитие муниципального образования, наличие	наличие — 1 балл

* Для расчета баллов по данным показателям применяется принцип ранжирования. Конкурсанты, не вошедшие в десятку оценочных баллов, из дальнейшего конкурса выбывают.

4.9. Решение конкурсной комиссии оформляется протоколом, который подписывается всеми членами конкурсной комиссии, принявшими участие в заседании. В случае несогласия с принятым решением член конкурсной комиссии вправе изложить свое особое мнение в письменном виде, которое подлежит обязательному приобщению к протоколу заседания конкурсной комиссии.
4.10. В протоколе заседания конкурсной комиссии отражаются следующие сведения: дата, время, место проведения заседания, состав присутствующих членов конкурсной комиссии, вопросы повестки дня, мотивированное решение по каждому вопросу повестки дня с указанием результатов голосования по каждому вопросу.
4.11. Протокол оформляется в одном экземпляре, который хранится в департаменте экономического развития Брянской области.
Департамент экономического развития Брянской области готовит проект нормативного правового акта администрации области по распределению грантов в форме дотаций на поощрение муниципальных районов и городских округов — победителей конкурса.
4.12. Департамент экономического развития Брянской области размещает на сайтах администрации Брянской области и департамента экономического развития Брянской области итоги проведения конкурса.
4.13. Организационное обеспечение деятельности конкурсной комиссии осуществляет департамент экономического развития Брянской области.

ПРИЛОЖЕНИЕ
к Положению о подготовке и проведении областного конкурса «Лучшее муниципальное образование по инвестиционной привлекательности»

ЗАЯВКА
на участие в областном конкурсе «Лучшее муниципальное образование по инвестиционной привлекательности»

_____
(полное наименование муниципального образования)

просит включить его в число участников областного конкурса «Лучшее муниципальное образование по инвестиционной привлекательности».

Наименование муниципального образования	Юридический адрес, телефон, факс, электронная почта реквизиты

Показатели:

Наименование показателя	Значение показателя
Численность населения в муниципальном образовании, тыс. чел. (на конец года)	
Объем инвестиций в основной капитал в муниципальном образовании за три предшествующих года, млн. рублей	
Индекс физического объема инвестиций в основной капитал за три предыдущих года (к первому году периода),%	
Число инвестиционных проектов с объемом инвестиций не менее 3 млн. рублей, реализуемых на территории муниципального образования	наименование проектов
Виды поддержки, оказываемой инвесторам по муниципальным правовым актам (налоговые льготы, предоставление объектов залогового фонда и т.д.), единиц	наименование вида поддержки с указанием нормативного правового акта; вид поддержки в разрезе предприятия (организации)
Число инвестиционных площадок в муниципальном образовании	паспорта площадок
Наличие программы (плана) инвестиционного развития муниципального образования, единиц	наименование программы (плана) с указанием нормативного правового акта
Информационная поддержка инвестиционной деятельности на официальном сайте муниципального образования, наличие раздела	адрес сайта
Наличие должностного лица, ответственного за инвестиционное развитие муниципального образования, наличие	Ф., и., о. нормативный правовой акт

С условиями конкурса ознакомлен и согласен.

Глава муниципального образования _____
(подпись)

М. П.

« _____» _____ 20___ года

УТВЕРЖДЕН
постановлением администрации Брянской области от 5 марта 2012 г. № 196

СОСТАВ
комиссии по определению победителей областного конкурса «Лучшее муниципальное образование по инвестиционной привлекательности»

Горшков Александр Сергеевич — временно исполняющий обязанности заместителя Губернатора Брянской области, председатель комиссии

Сафонов Геннадий Станиславович — временно исполняющий обязанности директора департамента экономического развития Брянской области, заместитель председателя комиссии

Наумова Дина Викторовна — главный консультант отдела инвестиционных программ, проектов и нанотехнологий департамента экономического развития Брянской области, секретарь комиссии

члены комиссии:

Аксененко Василий Иванович — директор ГБУ «Агентство по сопровождению инвестиционных проектов Брянской области»

Мешкова Любовь Михайловна — заместитель директора, начальник отдела департамента экономического развития Брянской области

Петушкова Галина Васильевна — заместитель начальника финансового управления Брянской области

Сахно Анатолий Александрович — начальник управления по работе с муниципальными образованиями администрации области

УТВЕРЖДЕН
постановлением администрации
Брянской области
от 5 марта 2012 г. № 196

ПОРЯДОК
предоставления грантов в форме дотаций на поощрение муниципальных районов и городских округов — победителей областного конкурса «Лучшее муниципальное образование по инвестиционной привлекательности»

1. Гранты в форме дотаций на поощрение муниципальных районов и городских округов — победителей областного конкурса «Лучшее муниципальное образование по инвестиционной привлекательности» (далее — гранты) предоставляются за счет средств областного бюджета в целях повышения заинтересованности муниципальных образований Брянской области в активизации инвестиционной деятельности в рамках программы «Повышение инвестиционной привлекательности Брянской области» (2011—2015 годы).

2. Главным распорядителем средств областного бюджета по вышеуказанным расходам является департамент экономического развития Брянской области.

3. На основании Положения о подготовке и проведении областного конкурса «Лучшее муниципальное образование по инвестиционной привлекательности» и решения конкурсной комиссии департамент экономического развития Брянской области вносит на рассмотрение Губернатору Брянской области проект нормативного правового акта администрации области о распределении грантов в соответствии с методикой, изложенной в разделе 8 «Межбюджетные трансферты» программы «Повышение инвестиционной привлекательности Брянской области» (2011—2015 годы).

4. Предоставление грантов бюджетам муниципальных районов и городских округов осуществляется в соответствии со сводной бюджетной росписью областного бюджета в пределах бюджетных ассигнований и утвержденных лимитов бюджетных обязательств в рамках программы «Повышение инвестиционной привлекательности Брянской области» (2011—2015 годы).

5. Гранты бюджетам муниципальных районов и городских округов зачисляются в доход местных бюджетов на счета, открытые для кассового обслуживания исполнения местных бюджетов в территориальных органах Федерального казначейства.

6. Использование муниципальными районами и городскими округами грантов допускается на следующие цели:

участие в выставках, форумах, направленных на повышение инвестиционной привлекательности;

финансирование затрат на оформление земельных участков под реализацию инвестиционных проектов;

финансирование — затрат по обеспечению земельных участков инженерной инфраструктурой под реализацию инвестиционных проектов;

премирование работников администрации муниципального района, городского округа.

7. Муниципальные районы и городские округа — получатели грантов представляют в срок до 15 декабря в департамент экономического развития Брянской области отчет об использовании средств.

АДМИНИСТРАЦИЯ БРЯНСКОЙ ОБЛАСТИ
ПОСТАНОВЛЕНИЕ

от 5 марта 2012 г. **№ 197**

г. Брянск

О внесении изменений в долгосрочную целевую программу «Развитие информационного общества и формирование электронного правительства в Брянской области» (2011—2015 годы)

В соответствии с постановлением администрации области от 16 мая 2008 года № 472 «Об утверждении Порядка принятия решений о разработке долгосрочных целевых программ, их формирования и реализации», протоколом заседания президиума Совета при Президенте Российской Федерации по развитию местного самоуправления от 27 января 2011 года № 4, Федеральным законом от 27 июля 2010 года № 210-ФЗ «Об организации предоставления государственных и муниципальных услуг», в целях повышения качества и доступности государственных и муниципальных услуг, оказываемых органами государственной власти, органами местного самоуправления,

ПОСТАНОВЛЯЮ:

1. Внести изменения в долгосрочную целевую программу «Развитие информационного общества и формирование электронного правительства в Брянской области» (2011—2015 годы), утвержденную постановлением администрации области от 7 июня 2010 года № 571 «Об утверждении долгосрочной целевой программы развитие информационного общества и формирование электронного правительства в Брянской области» (2011—2015 годы)» (с учетом изменений, внесенных постановлениями администрации области от 3 августа 2011 года № 703, от 16 сентября 2011 года № 836, от 19 декабря 2011 года № 1155, от 26 января 2012 года № 58), утвердив её в прилагаемой редакции.

2. Контроль за исполнением постановления возложить на временно исполняющего обязанности заместителя Губернатора Брянской области Горшкова А. С.

Губернатор Н. В. ДЕНИН

УТВЕРЖДЕНА
постановлением администрации
Брянской области
от 5 марта 2012 г. № 197

ДОЛГОСРОЧНАЯ ЦЕЛЕВАЯ ПРОГРАММА
Развитие информационного общества и формирование электронного правительства в Брянской области» (2011—2015 годы)

ПАСПОРТ
долгосрочной целевой программы «Развитие информационного общества и формирование электронного правительства в Брянской области» (2011—2015 годы)

Наименование программы	— долгосрочная целевая программа «Развитие информационного общества и формирование электронного правительства в Брянской области» (2011—2015 годы)
Основание для разработки программы (дата принятия решения о разработке)	— перечень поручений Президента Российской Федерации по итогам совместного заседания Государственного совета Российской Федерации и Совета при Президенте Российской Федерации по развитию информационного общества в Российской Федерации от 26 декабря 2009 года № Пр-3492, распоряжение администрации области от 1 марта 2010 года № 126-р «О реестре долгосрочных целевых программ, подлежащих разработке и утверждению в 2010 году»
Государственный заказчик программы	— администрация Брянской области
Заказчик программы	— администрация Брянской области
Основной разработчик программы	— управление информационных технологий администрации области
Цели программы	— развитие информационного общества и формирование элементов электронного правительства Брянской области
Задачи программы	— формирование и поддержание современной информационно-телекоммуникационной инфраструктуры; обеспечение для граждан и организаций доступности услуг, оказываемых на основе информационно-телекоммуникационной инфраструктуры на всей территории Брянской области; создание условий для оказания экономически эффективными способами современных, доступных, надежных, качественных и безопасных услуг на основе инфраструктуры связи и телекоммуникаций; развитие сервисов на основе информационных технологий для упрощения процедур взаимодействия общества и государства; развитие специальных информационных и информационно-технологических систем обеспечения деятельности органов государственной власти
Целевые индикаторы	— доля органов исполнительной власти, обеспеченных широкополосным доступом к сети Интернет; доля органов местного самоуправления (муниципальных районов и городских округов), обеспеченных широкополосным доступом к сети Интернет; доля органов государственной власти, имеющих точки доступа к IP-телефонии; доля архивов, имеющих центры общественного доступа к электронным фондам; доля органов государственной власти, обеспечивающих размещение информации о своей деятельности на веб-сайтах; доля библиотек, имеющих широкополосный доступ к сети Интернет; предотвращение утечки информации о персональных данных; количество предоставляемых государственных и муниципальных услуг в электронном виде; доля органов исполнительной власти Брянской области, обеспечивающих доступ к информации о государственных услугах с использованием единого центра телефонного обслуживания; доля органов исполнительной власти, осуществляющих обмен информацией с использованием единой системы межведомственного электронного взаимодействия; доля органов исполнительной власти региона, имеющих сертификаты ключей электронной цифровой подписи; доля администраций муниципальных районов и городских округов, имеющих сертификаты ключей электронной подписи; доля органов государственной исполнительной власти Брянской области, осуществляющих обмен электронными документами с использованием единой системы электронного документооборота; доля администраций муниципальных районов и городских округов, осуществляющих обмен электронными документами с использованием единой системы электронного документооборота
Срок реализации программы	— 2011—2015 годы
Перечень основных мероприятий (разделов)	— информационно-телекоммуникационная инфраструктура информационного общества и услуги, оказываемые на её основе; информационная среда; безопасность в информационном обществе; информационное государство
Исполнители мероприятий	— администрация Брянской области (управление информационных технологий, хозяйственное управление), органы исполнительной власти Брянской области, органы местного самоуправления (по согласованию)

Объемы и источники финансирования

	Объемы бюджетных ассигнований, тыс. рублей					
	всего	2011 г.	2012г.	2013 г.	2014 г.	2015 г.
Областной бюджет	126628,0	15520,0	44347,7	28740,3	19010,0	19010,0
Итого	126628,0	15520,0	44347,7	28740,3	19010,0	19010,0

Ожидаемые конечные результаты реализации программы

— за весь период реализации программы:

доля органов исполнительной власти, обеспеченных широкополосным доступом к сети Интернет, — 100 процентов;

доля органов государственной исполнительной власти Брянской области, осуществляющих обмен информацией электронными документами с использованием единой системы электронного документооборота, — 100 процентов;

доля органов государственной власти, имеющих точки доступа к IP-телефонии, — 100 процентов

Система организации контроля за реализацией программы

— организацию управления программой и контроль за ходом её реализации осуществляет заказчик программы в соответствии с пунктом 4.2 Порядка принятия решений о разработке долгосрочных целевых программ, их формирования и реализации, утвержденного постановлением администрации области от 16 мая 2008 года № 472 «Об утверждении Порядка принятия решений о разработке долгосрочных целевых программ, их формирования и реализации»

1. Характеристика проблемы, анализ причин её возникновения и необходимость её решения программно-целевым методом

Глобализация и развитие информационного общества стремительно меняют облик современного мира. Общепринятого определения информационного общества нет, но большинство специалистов сходятся в том, что его сущность определяет ряд взаимосвязанных процессов:

информация и знания становятся важным ресурсом и подлинной движущей силой социально-экономического, научного и технологического развития;

формируется рынок информации и знания, как фактор производства, наравне с рынками природных ресурсов, труда и капитала;

стремительно растет удельный вес отраслей, обеспечивающих создание, передачу, обработку и использование информации;

развитая информационная инфраструктура превращается в условие, определяющее национальную и региональную конкурентоспособность не в меньшей степени чем, например, транспортная инфраструктура;

развитие и активное внедрение во все сферы деятельности новых информационно-коммуникационных технологий (ИКТ) существенно меняет модели образования, труда, общественной жизни и отдыха.

Сегодня информационное общество характеризуется высоким уровнем развития информационных и телекоммуникационных технологий и их интенсивным использованием гражданами, бизнесом и органами государственной власти.

Международный опыт показывает, что высокие технологии, в том числе информационные и телекоммуникационные, уже стали локомотивом социально-экономического развития многих стран мира, а обеспечение гарантированного свободного доступа граждан к информации — одной из важнейших задач государства.

Основными целями формирования и развития информационного общества как в целом в Российской Федерации, так и в Брянской области являются повышение качества жизни граждан, обеспечение конкурентоспособности региона, развитие экономической, социально-политической, культурной и духовной сфер жизни общества, совершенствование системы государственного и муниципального управления на основе использования информационных и телекоммуникационных технологий.

Долгосрочная целевая программа «Развитие информационного общества и формирование электронного правительства в Брянской области» (2011—2015 годы) (далее — программа) разработана в соответствии с перечнем поручений Президента Российской Федерации по итогам совместного заседания Государственного совета Российской Федерации и Совета при Президенте Российской Федерации по развитию информационного общества в Российской Федерации от 26 декабря 2009 года № Пр-3492.

В программе закрепляются цели, задачи, принципы и основные направления в области использования и развития информационных и телекоммуникационных технологий в Брянской области.

В целях обеспечения реализации программы осуществляются мониторинг и статистическое наблюдение показателей развития информационного общества в Брянской области.

Информация по результатам мониторинга представляется для формирования ежегодного национального доклада о состоянии развития информационного общества в Российской Федерации.

Анализ основных направлений и факторов информационно-коммуникационного развития Брянской области выполнен на основе ежегодного мониторинга состояния информатизации на территории Брянской области.

Результатом реализации программы будет эффективное развитие и применение информационных технологий, повышение эффективности работы органов власти, ускорение темпов социально-экономического развития и повышения качества жизни населения в Брянской области.

2. Цели и задачи программы

Цели: развитие информационного общества и формирование элементов электронного правительства Брянской области.

Движение Брянской области к информационному обществу должно привести к постоянному улучшению социально-экономической ситуации в регионе. Информационное общество должно стать базисом постоянного совершенствования государственного и муниципального управления.

Приоритеты программы определены Стратегией развития информационного общества в Российской Федерации, утвержденной Президентом Российской Федерации 7 февраля 2008 года № Пр-212 (далее — Стратегия).

Приоритеты государственной политики Брянской области в сфере реализации программы направлены на решение определенной Стратегией задачи развития информационного общества в Российской Федерации — формирование современной информационной и телекоммуникационной инфраструктуры, предоставление на ее основе качественных услуг и обеспечение высокого уровня доступности для населения информации и технологий, включая:

формирование единого информационного пространства;

обеспечение радиочастотным ресурсом перспективных технологий;

обеспечение равной доступности к современным информационным технологиям жителей всех районов Брянской области;

развитие инфраструктуры широкополосного доступа к сети Интернет на всей территории области;

повышение доступности для населения и организаций современных услуг в сфере информационных технологий;

обеспечение безопасности функционирования информационных и телекоммуникационных систем;

развитие технологий защиты информации, безопасность информации ограниченного доступа;

повышение эффективности государственного управления и местного самоуправления, взаимодействия гражданского общества и бизнеса с органами государственной власти, качества и оперативности предоставления государственных услуг;

повышение качества образования, медицинского обслуживания, социальной защиты населения на основе развития и использования информационных технологий.

В соответствии с указанными приоритетами определены следующие задачи программы:

формирование и поддержание современной информационно-телекоммуникационной инфраструктуры;

обеспечение для граждан и организаций доступности услуг, оказываемых на основе информационно-телекоммуникационной инфраструктуры на всей территории Брянской области;

создание условий для оказания экономически эффективными способами современных, доступных, надежных, качественных и безопасных услуг на основе инфраструктуры связи и телекоммуникаций;

развитие сервисов на основе информационных технологий для упрощения процедур взаимодействия общества и государства;

развитие специальных информационных и информационно-технологических систем обеспечения деятельности органов государственной власти.

Показателями решения задач программы являются:

доля органов исполнительной власти, обеспеченных широкополосным доступом к сети Интернет;

доля органов местного самоуправления (муниципальных районов и городских округов), обеспеченных широкополосным доступом к сети Интернет;

доля органов государственной власти, имеющих точки доступа к IP-телефонии;

доля архивов, имеющих центры общественного доступа к электронным фондам;

доля органов государственной власти, обеспечивающих размещение информации о своей деятельности на веб-сайтах;

доля библиотек, имеющих широкополосный доступ к сети Интернет;

предотвращение утечки информации о персональных данных;

количество предоставляемых государственных и муниципальных услуг в электронном виде;

доля органов исполнительной власти Брянской области, обеспечивающих доступ к информации о государственных услугах с использованием единого центра телефонного обслуживания;

доля органов исполнительной власти, осуществляющих обмен информацией с использованием единой системы межведомственного электронного взаимодействия;

доля органов исполнительной власти региона, имеющих сертификаты ключей электронной цифровой подписи;

доля администраций муниципальных районов и городских округов, имеющих сертификаты ключей электронной подписи;

доля органов государственной исполнительной власти Брянской области, осуществляющих обмен электронными документами с использованием единой системы электронного документооборота;

доля администраций муниципальных районов и городских округов, осуществляющих обмен электронными документами с использованием единой системы электронного документооборота.

3. Срок реализации программы

Срок реализации программы — 2011—2015 годы.

4. Состав программных мероприятий

Программные мероприятия по годам представлены в приложении 1.

5. Механизм реализации программы

Главными распорядителями средств программы являются администрация Брянской области (управление информационных технологий, хозяйственное управление), органы исполнительной власти Брянской области, органы местного самоуправления (по согласованию).

После утверждения областного бюджета ответственные исполнители программы в установленном порядке подают заявки на финансирование в финансовое управление Брянской области.

Открытые конкурсы, аукционы и запросы методом котировок осуществляются в соответствии с Федеральным законом от 21 июля 2005 года № 94-ФР «О размещении заказов на поставки товаров, выполнение работ, оказание услуг для государственных и муниципальных нужд».

Координатор программы (управление информационных технологий администрации области) контролирует целевое и эффективное использование выделенных бюджетных средств.

Результаты реализации программы должны периодически рассматриваться на заседаниях координационного совета по информатизации при администрации области.

По мере необходимости исполнители программных мероприятий могут вносить изменения в программные мероприятия и объемы их финансирования.

6. Ресурсное обеспечение программы

В соответствии с объемом выделяемого бюджетного финансирования и финансирования за счет средств других источников, а также по результатам анализа выполнения мероприятий программы может осуществляться корректировка перечня мероприятий и ожидаемых результатов их реализации.

Для финансирования программных мероприятий предусмотрены следующие объемы бюджетных ассигнований:

Источник финансирования	Объемы бюджетных ассигнований, тыс. рублей					
	всего	2011 г.	2012 г.	2013 г.	2014 г.	2015 г.
Областной бюджет	126628,0	15520,0	44347,7	28740,3	19010,0	19010,0
Итого	126628,0	15520,0	44347,7	28740,3	19010,0	19010,0

7. Организация управления программой и контроль за ходом ее реализации

Организацию управления программой и контроль за ходом её реализации осуществляет заказчик программы в соответствии с пунктом 4.2 Порядка принятия решений о разработке долгосрочных целевых программ, их формирования и реализации, утвержденного постановлением администрации области от 16 мая 2008 года № 472 «Об утверждении Порядка принятия решений о разработке долгосрочных целевых программ, их формирования и реализации».

Результаты реализации программы периодически рассматриваются на заседаниях координационного совета по информатизации при администрации Брянской области.

8. Последствия реализации программы

Показатели результативности реализации мероприятий программы приведены в приложении 2.

9. Оценка эффективности реализации программы

Оценка эффективности реализации программы осуществляется в соответствии с постановлением администрации области от 23 декабря 2010 года № 1346 «О Порядке оценки эффективности реализации досрочных и ведомственных целевых программ, изменения (корректировки) или долгосрочного прекращения данных программ с учетом фактических результатов их реализации».

Оценка эффективности реализации программы осуществляется ее координатором путем установления степени достижения ожидаемых результатов, а также путем сравнения текущих значений показателей и индикаторов с их целевыми значениями либо значениями на момент начала реализации программы.

ПРИЛОЖЕНИЕ 1
к долгосрочной целевой программе «Развитие информационного общества и формирование электронного правительства в Брянской области» (2011—2015 годы)

ПЕРЕЧЕНЬ
мероприятий долгосрочной целевой программы «Развитие информационного общества и формирование электронного правительства в Брянской области» (2011—2015 годы)

№ п.п.	Наименование мероприятия	Источник финанси-рования	Объем финансирования, тыс. рублей						Ответственный исполнитель	Ожидаемый результат
			всего	2011 г.	2012 г.	2013 г.	2014 г.	2015 г.		
1	2	3	4	5	6	7	8	9	10	11
1 . Информационно-телекоммуникационная инфраструктура информационного общества и услуги, оказываемые на её основе										
1.1	Подключение к областной телекоммуникационной сети органов государственной власти региона; МФЦ «Боровое», ГКУ — отделов социальной защиты населения, Брянской областной Думы на основе волоконно-оптических линии связи и технологии наземного радиодоступа, оснащение базовых станций сети приборами бесперебойного питания и сетевыми фильтрами, приобретение и ремонт оборудования	областной бюджет	10255,0	6255,0	3250,0	250,0	250,0	250,0	администрация области (управление информационных технологии, хозяйственное управление)	увеличение доли органов исполнительной власти, обеспеченных широкополосным доступом к сети Интернет
1.2	Оплата за определение условий обеспечения электромагнитной совместимости оборудования сети с РЭС военного назначения, экспертизу, получение разрешения на радиочастоты и пользование радиочастотным ресурсом	областной бюджет	2054,2	873,2	281,0	300,0	300,0	300,0	администрация области (управление информационных технологий)	обеспечение радиочастотным ресурсом органов исполнительной власти и администраций муниципальных районов и городских округов
1.3	Техническое обслуживание областной телекоммуникационной сети, оплата за оказание услуг по размещению волоконно-оптических линий связи на опорах контактной сети, оплата за оказание услуг по предоставлению каналов связи	областной бюджет	11400,0	1000,0	2600,0	2600,0	2600,0	2600,0	администрация области (управление информационных технологий)	увеличение доли органов исполнительной власти и администраций муниципальных районов и городских округов, обеспеченных широкополосным доступом к сети Интернет
1.4	Техническое обслуживание серверного оборудования и оборудования видео-конференц-связи в здании администрации области, студий видео-конференц-связи в райцентрах, обновление программного обеспечения	областной бюджет	1929,8	329,8	400,0	400,0	400,0	400,0	администрация области (управление информационных технологий)	увеличение доли органов исполнительной власти и администраций муниципальных районов и городских округов, обеспеченных

1	2	3	4	5	6	7	8	9	10	11
	видеосервера, приобретение табличек для студий видео-конференц-связи, оказание услуг по подготовке и проведению сеансов видео-конференц-связи									широкополосным доступом к сети Интернет
1.5	Создание системы IP-телефонии органов государственной власти и местного самоуправления	областной бюджет	700,0	450,0	250,0	0	0	0	администрация области (управление информационных технологий)	увеличение доли органов государственной власти, использующих IP-телефонию
	Итого по разделу 1	областной бюджет	26339,0	8908,0	6781,0	3550,0	3550,0	3550,0		
	2. Информационная среда									
2.1	Разработка системы автоматизированного госучета документов Архивного фонда Российской Федерации	областной бюджет	275,0	275,0	0	0	0	0	управление по делам архивов Брянской области	увеличение доли архивов, имеющих центры общественного доступа к электронным фондам
2.2	Приобретение компьютерного и телекоммуникационного оборудования для награждения победителей областного конкурса «Лучший интернет-сайт органа исполнительной власти Брянской области, органа местного самоуправления Брянской области»	областной бюджет	290	50	60	60	60	60	администрация области (управление информационных технологий), администрации муниципальных районов и городских округов (по согласованию)	увеличение доли органов государственной власти и администраций муниципальных районов и городских округов, обеспечивающих размещение информации о своей деятельности на веб-сайтах
2.3	Развитие единой региональной библиотечной сети Брянской области	областной бюджет	500,0	500,0	0	0	0	0	управление культуры области, администрации муниципальных районов и городских округов (по согласованию)	доля библиотек, имеющих широкополосный доступ к сети Интернет
	Итого по разделу 2	областной бюджет	1065,0	825,0	60	60	60	60		
	3. Безопасность в информационном обществе									
	Реализация комплекса мероприятий по защите персональных данных в органах государственной власти региона	областной бюджет	3000,0	3000,0	0	0	0	0	администрация области (управление информационных технологий), органы исполнительной власти Брянской области	предотвращение утечки информации о персональных данных
	Итого по разделу 3	областной бюджет	3000,0	3000,0	0	0	0	0		

Продолжение приложения 1

1	2	3	4	5	6	7	8	9	10	11
					4. Информационное государство					
4.1	Развитие системы электронных государственных услуг (в т.ч. перевод государственных услуг в электронный вид, совершенствование регионального портала государственных и муниципальных услуг, обучение граждан работе с региональным порталом, расширение функций электронной очереди в МФЦ г. Брянска)	областной бюджет	21379,0	740,0	10916,7	9722,3	0	0	администрация Брянской области (управление информационных технологий), органы исполнительной власти Брянской области, органы местного самоуправления (по согласованию)	количество предоставляемых государственных и муниципальных услуг в электронном виде
4.2	Создание регионального центра телефонного обслуживания населения по вопросам предоставления государственных и муниципальных услуг	при условии софинансирования из федерального бюджета или привлечения внебюджетных источников	10000,0*	0	10000,0*	0	0	0	органы исполнительной власти Брянской области	доля органов исполнительной власти Брянской области, обеспечивающих доступ к информации о государственных услугах с использованием единого центра телефонного обслуживания
4.3	Создание региональной системы межведомственного электронного взаимодействия и подключение к единой системе межведомственного электронного взаимодействия, оплата услуг по эксплуатации инфраструктуры электронного правительства, техническая реализация технологических карт межведомственного взаимодействия	областной бюджет	71250,0	0	26250,0	15000,0	15000,0	15000,0	администрация области (управление информационных технологий), органы исполнительной власти Брянской области	доля органов исполнительной власти, осуществляющих обмен информацией с использованием единой системы межведомственного электронного взаимодействия
4.4	Создание регионального удостоверяющего центра электронной цифровой подписи, периодическая проверка (в т.ч. аттестация) объекта информатизации (АРМ) на ПЭВМ на соответствие специальным требованиям и рекомендациям по защите информации от утечки по техническим каналам, обеспечение выдачи и сопровождения ЭЦП для органов государственной власти и органов местного самоуправления, приобретение составных частей для защиты информации	областной бюджет	1717,8	569,8	240,0	308,0	300,0	300,0	администрация области (управление информационных технологий), администрации муниципальных районов и городских округов (по согласованию)	увеличение доли органов исполнительной власти региона, имеющих сертификаты ключей электронной цифровой подписи, увеличение доли администраций муниципальных районов и городских округов, имеющих сертификаты ключей электронной цифровой подписи

1	2	3	4	5	6	7	8	9	10	11
4.5	Автоматизация процесса обмена служебной документацией в органах государственной власти и органах местного самоуправления, в т.ч. система электронного документооборота с поставкой оборудования; приобретение бессрочных лицензий на право использования средств криптозащиты информации; сопровождение системы электронного документооборота; автоматизированная система информирования абонентов; приобретение программного обеспечения для оценки эффективности деятельности муниципальных образований; приобретение документ-сканеров	областной бюджет	1627,2	1227,2	100,0	100,0	100,0	100,0	администрация области (хозяйственное управление, управление информационных технологий), администрации муниципальных районов и городских округов (по согласованию)	доля органов государственной исполнительной власти Брянской области, осуществляющих обмен электронными документами с использованием единой системы электронного документооборота; доля администраций муниципальных районов и городских округов, осуществляющих обмен электронными документами с использованием единой системы электронного документооборота
4.6.	Внедрение информационно-аналитических систем мониторинга показателей отрасли образования для региональных и муниципальных органов управления образованием, а также для государственных образовательных учреждений системы образования Брянской области	областной бюджет	250,0	250,0	0	0	0	0	департамент общего и профессионального образования Брянской области	увеличение доли учреждений, использующих информационные системы управления деятельностью государственных общеобразовательных учреждений и муниципальных органов управления образованием
	Итого по разделу 4	областной бюджет	96224,0	2787,0	37506,7	25130,3	15400,0	15400,0		
	Всего по программе	всего	126628	15520,0	44347,7	28740,3	19010,0	19010,0		
	в т.ч.	областной бюджет	126628	15520,0	44347,7	28740,3	19010,0	19010,0		

При условии софинансирования из федерального бюджета или привлечения внебюджетных источников

ПРИЛОЖЕНИЕ 2
к долгосрочной целевой программе «Развитие информационного общества и формирование электронного правительства в Брянской области» (2011—2015 годы)

ПОКАЗАТЕЛИ
результативности реализации мероприятий долгосрочной целевой программы «Развитие информационного общества и формирование электронного правительства в Брянской области» (2011—2015 годы)

№ п. п.	Наименование мероприятия	Контрольный показатель	Планируемые значения контрольного показателя					Ответственный исполнитель
			2011 г.	2012 г.	2013 г.	2014 г.	2015 г.	
1	2	3	4	5	6	7	8	9
1 . Информационно-телекоммуникационная инфраструктура информационного общества и услуги, оказываемые на ее основе								
1.1	Подключение к областной телекоммуникационной сети органов государственной власти региона, МФЦ «Боровое», ГКУ — отделов социальной Думы на основе волоконно-оптических линий связи и технологии наземного радиодоступа, оснащение базовых станций сети приборами бесперебойного питания и сетевыми фильтрами, приобретение и ремонт оборудования	доля органов исполнительной власти, обеспеченных широкополосным доступом к сети Интернет, в процентах	70	100	100	100	100	администрация области (управление информационных хозяйственное управление)
1.2	Оплата за определение условий обеспечения электромагнитной совместимости оборудования сети с РЭС военного назначения, экспертизу, получение разрешения на радиочастоты и пользование радиочастотным ресурсом	обеспечение радиочастотным ресурсом органов исполнительной власти и администрации муниципальных районов и городских округов, в процентах	70	100	100	100	100	администрация области (управление информационных технологий)
1.3	Техническое обслуживание областной телекоммуникационной сети, оплата за оказание услуг по размещению волоконно-оптических линий связи на опорах контактной сети, оплата за оказание услуг по предоставлению каналов связи	доля органов исполнительной власти и администраций муниципальных районов и городских округов, обеспеченных широкополосным доступом к сети Интернет, в процентах	70	100	100	100	100	администрация области (управление информационных технологий)
1.4	Техническое обслуживание серверного оборудования и оборудования видео-конференц-связи в здании администрации области, студий видео-конференц-связи в райцентрах, обновление программного обеспечения видеосервера, приобретение табличек для студий видео-конференц-связи, оказание услуг по подготовке и проведению сеансов видео-конференц-связи	доля органов исполнительной власти и администраций муниципальных районов и городских округов, обеспеченных широкополосным доступом к сети Интернет, в процентах	70	100	100	100	100	администрация области (управление информационных технологий)

1	2	3	4	5	6	7	8	9
1.5	Создание системы IP-телефонии органов государственной власти и местного самоуправления	доля органов государственной власти, имеющих точки доступа к IP-телефонии, в процентах	100	100	100	100	100	администрация области (управление информационных технологий)
2. Информационная среда								
2.1	Разработка системы автоматизированного госучета документов Архивного фонда Российской Федерации	доля архивов, имеющих центры общественного доступа к электронным фондам, в процентах	10	—	—	—	—	управление по делам архивов Брянской области
2.2	Приобретение компьютерного и телекоммуникационного оборудования для награждения победителей областного конкурса «Лучший интернет-сайт органа исполнительной власти Брянской области, органа местного самоуправления Брянской области»	доля органов государственной власти и администраций муниципальных районов и городских округов, обеспечивающих размещение информации о своей деятельности на веб-сайтах, в процентах	100	100	100	100	100	администрация области (управление информационных технологий)
2.3	Развитие единой региональной библиотечной сети Брянской области	доля библиотек, имеющих широкополосный доступ к сети Интернет, в процентах	20	—	—	—	—	управление культуры Брянской области, администрации муниципальных районов и городских округов (по согласованию)
3. Безопасность в информационном обществе								
	Реализация комплекса мероприятий по защите персональных данных в органах государственной власти региона	предотвращение утечки информации о персональных данных, в процентах (увеличение значений показателя может быть обеспечено при финансировании мероприятия органами исполнительной власти)	20	20	20	20	20	администрация области (управление информационных технологий), органы исполнительной власти Брянской области
4. Информационное государство								
4.1	Развитие системы электронных государственных услуг (в т.ч. перевод государственных услуг в электронный вид, совершенствование регионального портала государственных и муниципальных услуг, обучение граждан работе с региональным порталом, расширение функций электронной очереди в МФЦ г. Брянска)	количество предоставляемых государственных и муниципальных услуг в электронном виде, в ед.	0	53	0	0	0	администрация области (управление информационных технологий), органы исполнительной власти Брянской области, органы местного самоуправления (по согласованию)
4.2	Создание регионального центра телефонного обслуживания населения по вопросам предоставления государственных и муниципальных услуг	доля органов исполнительной власти Брянской области, обеспечивающих доступ к информации о государственных услугах с использованием единого центра телефонного обслуживания, в процентах	0	8*	10*	15*	20*	органы исполнительной власти Брянской области

Продолжение приложения 2

1	2	3	4	5	6	7	8	9
4.3	Создание региональной системы межведомственного электронного взаимодействия и подключение к единой системе межведомственного электронного взаимодействия, оплата услуг по эксплуатации инфраструктуры электронного правительства, техническая реализация технологических карт межведомственного взаимодействия	доля органов исполнительной власти, осуществляющих обмен информацией с использованием единой системы межведомственного электронного взаимодействия, в процентах	0	66	66	66	66	администрация области (управление информационных технологий), органы исполнительной власти Брянской области
4.4	Создание регионального удостоверяющего центра электронной цифровой подписи, периодическая проверка (в т.ч. аттестация) объекта информатизации (АРМ) на ПЭВМ на соответствие специальным требованиям и рекомендациям по защите информации от утечки по техническим каналам, обеспечение выдачи и сопровождения ЭЦП для органов государственной власти и местного самоуправления, приобретение составных частей для защиты информации	доля органов исполнительной власти региона, имеющих сертификаты ключей электронной цифровой подписи, в процентах	0	100	100	100	100	администрация области (управление информационных технологий)
		доля администраций муниципальных районов и городских округов, имеющих сертификаты ключей электронной цифровой подписи, в процентах	0	100	100	100	100	администрации муниципальных районов и городских округов (по согласованию)
4.5	Автоматизация процесса обмена служебной документацией в органах государственной власти и органах местного самоуправления, в т.ч. система электронного документооборота с поставкой оборудования; приобретение бессрочных лицензий на право использования средств криптрзащиты информации; сопровождение системы электронного документооборота; автоматизированная система информирования абонентов; приобретение программного обеспечения для оценки эффективности деятельности муниципальных образований; приобретение документ-сканеров	доля органов государственной исполнительной власти Брянской области, осуществляющих обмен электронными документами с использованием единой системы электронного документооборота, в процентах	0	100	100	100	100	администрация области (хозяйственное управление; управление информационных технологий)
		доля администраций муниципальных районов и городских округов, осуществляющих обмен электронными документами с использованием единой системы электронного документооборота, в процентах	0	100	100	100	100	администрации муниципальных районов и городских округов (по согласованию)
4.6	Внедрение информационно-аналитических систем мониторинга показателей отрасли образования для региональных и муниципальных органов управления образованием, а также для государственных образовательных учреждений системы образования Брянской области	доля учреждений, использующих информационные системы управления деятельностью, в процентах:						департамент общего и профессионального образования Брянской области, администрации муниципальных районов и городских округов (по согласованию)
		государственные общеобразовательные учреждения	60	—	—	—	—	
		муниципальные органы управления образованием	20	—	—	—	—	

* При условии софинансирования из федерального бюджета или привлечения внебюджетных источников.

АДМИНИСТРАЦИЯ БРЯНСКОЙ ОБЛАСТИ
ПОСТАНОВЛЕНИЕ

от 5 марта 2012 г. **№ 198**

г. Брянск

О внесении изменений в долгосрочную целевую программу «Развитие мясного скотоводства Брянской области» (2009—2012 годы)

В соответствии с Законом Брянской области от 19 декабря 2011 года № 131-З «Об областном бюджете на 2011 год и на плановый период 2013 и 2014 годов», постановлением администрации области от 16 мая 2008 года № 472 «Об утверждении Порядка принятия решений о разработке долгосрочных целевых программ, их формирования и реализации», в целях рационального и эффективного использования средств, выделяемых на поддержку отрасли мясного скотоводства,

ПОСТАНОВЛЯЮ:

1. Внести в долгосрочную целевую программу «Развитие мясного скотоводства Брянской области» (2009—2012 годы), утвержденную постановлением администрации области от 22 июня 2011 года № 566 «Об утверждении долгосрочной целевой программы «Развитие мясного скотоводства Брянской области» (2009—2012 годы) в новой редакции) (с учетом изменений, внесенных постановлениями администрации области от 7 ноября 2011 года № 1005, от 15 ноября 2011 года № 1032), следующие изменения:

1.1. В паспорте программы:

позицию «Основные мероприятия программы» изложить в следующей редакции:

«1. Приобретение сельскохозяйственными товаропроизводителями, крестьянскими (фермерскими) хозяйствами племенного скота мясных пород крупного рогатого скота, мясных пород крупного рогатого скота и их помесей.

2. Приобретение семени быков-производителей мясных пород крупного рогатого скота для организации искусственного осеменения в предприятиях и организациях, осуществляющих разведение скота мясных пород крупного рогатого скота и их помесей.

3. Строительство, реконструкция, модернизация и ремонт животноводческих помещений, мясных репродукторных ферм, помещений для откорма скота и объектов кормопроизводства (в том числе проектно-изыскательские работы (ПИР)).

4. Приобретение сельскохозяйственной техники для заготовки, приготовления и раздачи кормов»;

позицию «Объема и источники финансирования» изложить в следующей редакции:

«объем финансирования на реализацию программы на период 2009—2012 годов составляет 3944160,2 тыс. руб., в том числе по годам:

2009 — 93000,0 тыс. руб.;
2010 — 42000,0 тыс. руб.;
2011 — 2027160,2 тыс. руб.;
2012 — 1782000,0 тыс. руб., в том числе:
за счет областного бюджета — 297235,0 тыс. руб., из них по годам:
2009 — 3000,0 тыс. руб.;
2010 — 2000,0 тыс. руб.;
2011 — 290235,2 тыс. руб.;
2012 — 2000 тыс. руб.*;
внебюджетные средства — 3646925 тыс. руб.**, в том числе по годам:
2009 — 90000,0 тыс. руб.;
2010 — 40000,0 тыс. руб.;
2011 — 1736925,0 тыс. руб.;
2012 — 1780000,0 тыс. руб.

*При условии софинансирования из федерального бюджета.
* * Средства сельхозтоваропроизводителей».

в позиции «Целевые индикаторы и показатели программы»:

пункт 2 изложить в следующей редакции:

«2. Покупка племенного молодняка интенсивных мясных пород за 4 года — 45,8 тыс. гол.»;

пункт 5 изложить в следующей редакции:

«5. Увеличение средней массы одной головы скота при реализации в 2012 году на 118%»;

пункт 3 позиции «Ожидаемые результаты реализации программы» изложить в следующей редакции:

«3. Валовой продукт отрасли мясного скотоводства – 89350,0 тыс. руб.».

1.2. В тексте программы:

в последнем абзаце раздела 3 «Целевые индикаторы» цифры «2011 — 23,4» заменить цифрами «2011 — 25,6»;

в разделе 4 «Перечень и описания программных мероприятий»:

подпункт «а» изложить в следующей редакции:

«а) за приобретенный племенной скот мясных пород крупного рогатого скота, крупный рогатый скот мясных пород и их помесей»;

в абзаце третьем и подпункте «б» слово «комбинированных» исключить.

1.3. Таблицы 2, 3, 5 изложить в редакции согласно приложениям 1—3 к настоящему постановлению.

2. Контроль за исполнением настоящего постановления возложить на заместителя Губернатора Брянской области — председателя комитета по сельскому хозяйству и продовольствию Брянской области Симоненко Н.К.

Губернатор Н. В. ДЕНИН

ПРИЛОЖЕНИЕ 1
к постановлению администрации
Брянской области
от 5 марта 2012 г. № 198

Основные целевые индикаторы программы

(таблица 2)

Показатели	Ед. изм.	2008 г.	2009 г.	2010 г.	2011 г.	2012 г.	2012 г. к 2008 г.	
							+/–	%
1.Увеличение поголовья специализированного мясного скота в сельскохозяйственных предприятиях, всего	тыс. гол.	0,7	1,12	1,8	25,6	43,0	+ 42,3	6143 %
в т.ч. племенных коров	тыс. гол.	0,3	0,7	0,7	0,8	0,7	+ 0,4	233 %
2. Покупка племенного молодняка интенсивных мясных пород	тыс. гол.	0,01	0,4	0,6	23,8	21,0	+ 21,0	
3. Увеличение реализации племенного молодняка мясных пород к предыдущему году	тыс. гол.	–	–	–	–	0,06	+ 0,06	600 %
4. Валовое производство высококачественной говядины в живом весе от мясного и помесного скота	тыс. т	0,2	0,4	8,9	7,0	7,0	+ 6,8	3500 %
в т.ч. производство высококачественной говядины от мясного скота в живом весе	тыс. т	0,2	0,4	0,4	0,7	1,0	+ 0,8	500 %
5. Увеличение средней массы одной головы скота при реализации	кг	410	420	420	480	485	+ 75	118%

ПРИЛОЖЕНИЕ 2
к постановлению администрации
Брянской области
от 5 марта 2012 г. № 198

Расчет социально-экономической эффективности реализации программы

(таблица 3)

Показатели	2008 г.	2009 г.	2010 г.	2011 г.	2012 г.	2012 г. к 2008 г., %
1 . Объем производства говядины от мясного и помесного скота, тыс. тонн в живой массе	0, 189	0,429	8,9	7,0	7,0	3704
2. Поголовье скота, тыс. голов: а) мясного	0,1	1/1	1,8	25, 6	43, 0	3765
б) помесного	—	—	—	—	—	—
3. Валовой продукт отрасли, тыс. руб.	12700	15100	55200	80600	89350	704
4 . Валовой доход отрасли, тыс. руб.	1900	27000	201162	205740	208897	10995
5 . Чистая прибыль отрасли, тыс. руб.	0,8	1280	80465	82296	83558	10444750
6. Рабочие места, чел.	29	69	70	476	888	3062

ПРИЛОЖЕНИЕ 3
к постановлению администрации
Брянской области
от 5 марта 2012 г. № 198

Основные мероприятия программы и их финансирование

(таблица 5)

№ п. п.	Мероприятие	Источник	2009 г.	2010 г.	2011 г.	2012 г.	Всего, 2009—2012 гг.
1	Приобретение сельскохозяйственными товаропроизводителями, крестьянскими (фермерскими) хозяйствами племенного скота мясных пород крупного рогатого скота, мясных пород крупного рогатого скота и их помесей	областной бюджет	—	2000,0	92283,7	2000,0	96283,7
		внебюджетные средства	30000	10000	801000	1680000	2521000
2	Строительство, реконструкция, модернизация и ремонт животноводческих помещений, мясных репродукторных ферм, помещений для откорма скота и объектов кормопроизводства (в т.ч. проектно-изыскательские работы (ПИР))	областной бюджет	3000	—	142690,1		145690,1
		внебюджетные средства	60000	20000	530600	50000	660600
3	Приобретение сельскохозяйственной техники для заготовки, приготовления и раздачи кормов	областной бюджет	—	—	55154,5		55154,5
		внебюджетные средства		10000	402680	50000	462680
4	Приобретение семени быков-производителей мясных пород крупного рогатого скота для организации искусственного осеменения в предприятиях и организациях, осуществляющих разведение скота мясных пород крупного рогатого скота и их помесей	областной бюджет	—	—	106,9	—	106,9
		внебюджетные средства	—	—	2645	—	2645
	Итого	областной бюджет*	3000	2000	290235,2	2000	297235,2
		внебюджетные средства**	90000	40000	1736925	1780000	3646925,0
	Всего		93000	42000	2027160,2	1782000	3944160,2

*При условии софинансирования из федерального бюджета.
* Средства сельхозтоваропроизводителей.

от 6 марта 2012 г. **№ 199**

г. Брянск

Об утверждении Порядка предоставления и методики распределения финансовой помощи бюджетам муниципальных образований в форме субсидий из областного бюджета за счет средств дорожного фонда на капитальный ремонт и ремонт дворовых территорий многоквартирных домов и проездов к дворовым территориям многоквартирных домов муниципальных образований Брянской области

В соответствии со статьями 139, 154 Бюджетного кодекса Российской Федерации, статьей 6 Закона Брянской области от 13 августа 2007 года № 126-З «О межбюджетных отношениях в Брянской области»

ПОСТАНОВЛЯЮ:

1. Утвердить прилагаемые:

Порядок предоставления финансовой помощи бюджетам муниципальных образований в форме субсидий из областного бюджета за счет средств дорожного фонда на капитальный ремонт и ремонт дворовых территорий многоквартирных домов и проездов к дворовым территориям многоквартирных домов муниципальных образований Брянской области;

методику распределения финансовой помощи бюджетам муниципальных образований в форме субсидий из областного бюджета за счет средств дорожного фонда на капитальный ремонт и ремонт дворовых территорий многоквартирных домов и проездов к дворовым территориям многоквартирных домов муниципальных образований Брянской области.

2. Контроль за исполнением постановления возложить на заместителя Губернатора Брянской области Кузавлёва Е. Д., заместителя Губернатора Брянской области — начальника финансового управления Брянской области Локтикову Е. И.

Губернатор Н. В. ДЕНИН

УТВЕРЖДЕН
постановлением администрации
Брянской области
от 6 марта 2012 г. № 199

ПОРЯДОК
предоставления финансовой помощи бюджетам муниципальных образований в форме субсидий из областного бюджета за счет средств дорожного фонда на капитальный ремонт и ремонт дворовых территорий многоквартирных домов и проездов к дворовым территориям многоквартирных домов муниципальных образований Брянской области

1. Настоящий Порядок разработан в целях предоставления финансовой помощи бюджетам муниципальных образований в форме субсидий из областного бюджета за счет средств дорожного фонда на капитальный ремонт и ремонт дворовых территорий многоквартирных домов и проездов к дворовым территориям многоквартирных домов муниципальных образований Брянской области (далее — субсидии) и определяет цели и условия их предоставления и расходования, критерии отбора муниципальных образований для предоставления субсидий, порядок перечисления субсидий, порядок и форму отчета об их использовании.

2. Субсидии предоставляются бюджетам муниципальных образований на капитальный ремонт и ремонт дворовых территорий многоквартирных домов и проездов к дворовым территориям многоквартирных домов муниципальных образований Брянской области.

3. Субсидии предоставляются на софинансирование мероприятий муниципальных программ по капитальному ремонту и ремонту дворовых территорий многоквартирных домов и проездов к дворовым территориям многоквартирных домов муниципальных образований Брянской области (далее — программы).

4. В настоящем Порядке под дворовыми территориями многоквартирных домов и проездами к дворовым территориям многоквартирных домов понимается совокупность расположенных в границах муниципальных образований:

а) территорий, прилегающих к многоквартирным домам, с расположенными на них объектами, предназначенными для обслуживания и эксплуатации таких домов, и элементами благоустройства этих территорий, в том числе местами стоянки автотранспортных средств, тротуарами и автомобильными дорогами;

б) автомобильных дорог, образующих проезды к территориям, прилегающим к многоквартирным домам.

5. Предоставление субсидий осуществляется при условии обеспечения софинансирования данных расходов за счет средств местных бюджетов в размере не менее 5 процентов.

6. Эффективность использования субсидий оценивается на основе следующих показателей результативности предоставления субсидии:

а) количество отремонтированных дворовых территорий с использованием субсидий;

б) доля отремонтированных дворовых территорий в общем количестве предусмотренных к капитальному ремонту и ремонту дворовых территорий.

7. Главный распорядитель бюджетных средств — департамент топливно-энергетического комплекса и жилищно-коммунального хозяйства Брянской области.

8. Отбор муниципальных образований для предоставления субсидий проводит КУ «Управление автомобильных дорог Брянской области» (далее — учреждение) в соответствии с утвержденной методикой распределения финансовой помощи бюджетам муниципальных образований в форме субсидий из областного бюджета на капитальный ремонт и ремонт дворовых территорий многоквартирных домов и проездов к дворовым территориям многоквартирных домов муниципальных образований Брянской области.

9. Субсидии предоставляются на основании соглашения о предоставлении субсидии, заключаемого между главным распорядителем, учреждением и администрациями муниципальных образований, по форме, утверждаемой главным распорядителем.

В соглашении предусматриваются:

а) обязательство по разработке и утверждению администрацией муниципального образования программ в сроки, установленные соглашением;

б) обязательство администрации обеспечению соответствия значений программами, значениям показателей субсидии, установленным соглашением;

в) целевое назначение субсидии;

г) размер субсидии;

д) обязательство по предоставлению сведений о размере бюджетных ассигнований, предусмотренных в бюджете муниципального образования на финансирование мероприятий, с учетом установленного уровня софинансирования;

е) значения показателей результативности предоставления субсидии;

ж) обязательство по достижению значений показателей результативности предоставления субсидии;

з) обязательство по представлению нормативного правового акта муниципального образования, устанавливающего расходное обязательство муниципального образования, на исполнение которого предоставляется субсидия;

и) требование о согласовании с учреждением изменений, планируемых к внесению в программы, которые влекут за собой изменения объемов финансирования и (или) изменения показателей результативности программ, софинансирование которых осуществляется за счет средств областного бюджета;

к) сроки и порядок представления отчетности об осуществлении расходов бюджета муниципального образования, источником финансового обеспечения которых является субсидия;

л) ответственность сторон за нарушение условий соглашения;

м) условия предоставления и расходования субсидии;

н) порядок осуществления контроля за соблюдением муниципальным образованием условий предоставления субсидии;

о) иные условия, касающиеся предоставления субсидии.

10. Критерии отбора муниципальных образований для предоставления субсидии:

дворовая территория должна находиться в границах муниципального образования;

ограничение дворовой территории прилегающего подъезда не менее чем двумя жилыми многоэтажными домами со средней этажностью не менее двух этажей;

многоквартирные жилые дома, ограничивающие дворовые территории, не должны быть включены в реестр ветхого жилья.

Для подписания соглашения о порядке использования субсидий муниципальное образование представляет в учреждение в дополнение к заявлению о предоставлении субсидий следующие документы:

копию утвержденной в установленном порядке проектно-сметной документации;

выписку из бюджета муниципального образования, подтверждающую софинансирование объектов за счет средств местных бюджетов.

Срок представления заявления о предоставлении субсидии и прилагаемых к нему документов устанавливается учреждением.

Учреждение в двухнедельный срок с даты получения заявления и предусмотренных настоящим Порядком документов:

а) осуществляет проверку правильности оформления документов;

б) принимает решение о выделении субсидии либо возврате заявления (с указанием причин возврата) с направлением муниципальному образованию соответствующего уведомления.

Основанием для возврата заявления является непредставление или представление не в полном объеме документов, указанных в пункте 10 настоящего Порядка.

Муниципальное образование в случае возврата заявления вправе в двухнедельный срок, устранив недостатки, повторно представить заявление в учреждение.

11. Распределение субсидий бюджетам муниципальных образований на капитальный ремонт и ремонт дворовых территорий многоквартирных домов и проездов к дворовым территориям многоквартирных домов муниципальных образований Брянской области утверждается постановлением администрации области.

12. Главный распорядитель бюджетных средств на основании соглашений о порядке предоставления субсидий в бюджеты муниципальных образований, заключенных с администрациями муниципальных образований, перечисляет бюджетные средства в соответствии с уведомлениями по расчетам между бюджетами по межбюджетным трансфертам, предусмотренным на цели, указанные в пункте 2 настоящего Порядка, со своего лицевого счета, открытого в финансовом управлении Брянской области, на счет управления Федерального казначейства по Брянской области, открытый на балансовом счете 40101 «Доходы, распределяемые органами Федерального казначейства между уровнями бюджетной системы Российской Федерации», с последующим зачислением средств в бюджеты муниципальных образований.

13. Авансирование работ осуществляется в соответствии с законодательством Российской Федерации на основании заключенных контрактов только после представления администрацией муниципального образования копий решений о бюджете, в которых предусмотрено софинансирование на данные расходы.

Оставшаяся сумма субсидий перечисляется из областного бюджета после представления соответствующих документов, подтверждающих оплату долевого финансирования из средств местного бюджете, а также справок о стоимости выполненных работ и актов приемки выполненных работ.

14. Администрации муниципальных образований размещают заказы на капитальный ремонт и ремонт дворовых территорий многоквартирных домов и проездов к дворовым территориям многоквартирных домов муниципальных образований Брянской области в соответствии с Федеральным законом от 21 июля 2005 года № 94-ФЗ «О размещении заказов на поставки товаров, выполнение работ, оказание услуг для государственных и муниципальных нужд».

15. Администрации муниципальных образований представляют учреждению документы, подтверждающие производимые расходы (муниципальные контракты на выполнение работ, справки о стоимости выполненных работ и затрат, акты о приемке выполненных работ (услуг) по формам КС-2, КС-3 (подлинники), утвержденным Федеральной службой государственной статистики, счета-фактуры, платежные документы, подтверждающие оплату долевого финансирования).

16. Администрации муниципальных образований ежемесячно, в срок до 20-го числа, представляют учреждению заявку на финансирование в соответствии с заключенными контрактами и выполненными работами, в срок до 5-го числа месяца, следующего за отчетным, — отчет об освоении средств областного и местного бюджетов, выделяемых муниципальным образованиям на капитальный ремонт и ремонт дворовых территорий многоквартирных домов и проездов к дворовым территориям много-квартирных домов муниципальных образований Брянской области (приложения 1, 2 к настоящему Порядку).

17. Учреждение представляет главному распорядителю бюджетных средств:

а) в срок до 25-го числа текущего месяца — сводную заявку на перечисление субсидий в текущем месяце с приложением справок о стоимости выполненных работ и затрат, актов о приемке выполненных работ (услуг) по формам КС-2, КС-3 (подлинники), платежные документы (копии заявок на кассовый расход), подтверждающие оплату долевого финансирования;

б) в срок до 8-го числа месяца, следующего за отчетным, — сводный отчет об освоении средств областного бюджета, выделяемых муниципальным образованиям на капитальный ремонт и ремонт дворовых территорий многоквартирных домов и проездов к дворовым территориям многоквартирных домов муниципальных образований Брянской области (приложение 3 к настоящему Порядку).

18. Главный распорядитель бюджетных средств не позднее 15-го числа месяца, следующего за отчетным, представляет в финансовое управление Брянской области отчет об освоении средств областного и местного бюджетов, выделяемых муниципальным образованиям области на капитальный ремонт и ремонт дворовых территорий многоквартирных домов и проездов к дворовым территориям многоквартирных домов муниципальных образований Брянской области (приложение 3 к настоящему Порядку).

19. Главный распорядитель бюджетных средств по представлению учреждения по итогам отчетов муниципальных образований об использовании субсидий вправе перераспределять субсидии между муниципальными образованиями.

20. Субсидии носят целевой характер. В случае нарушения муниципальным образованием условий предоставления субсидий, в том числе использования средств областного бюджета не по целевому назначению, соответствующие средства взыскиваются в областной бюджет в порядке, установленном законодательством Российской Федерации.

Неиспользованные по состоянию на 1 января очередного финансового года остатки целевых средств подлежат возврату в областной бюджет.

21. Контроль за целевым использованием бюджетных средств осуществляют администрации муниципальных образований, главный распорядитель бюджетных средств и учреждение.

Администрации муниципальных образований несут ответственность за целевое использование выделенных субсидий в соответствии с бюджетным законодательством Российской Федерации.

ПРИЛОЖЕНИЕ 1
к Порядку предоставления финансовой помощи бюджетам муниципальных образований в форме субсидий из областного бюджета на капитальный ремонт и ремонт дворовых территорий многоквартирных домов и проездов к дворовым территориям многоквартирных домов муниципальных образований Брянской области

_____
(наименование муниципального образования)

ЗАЯВКА НА ФИНАНСИРОВАНИЕ

на_____20___г.
(месяц)

(рублей)

Наименование объекта	Подрядчик	Лимит финансирования (руб.)		Стоимость выполненных работ (с НДС)		Оплачено	Сумма финансирования
		с начала года	в т.ч. за месяц	с начала года	в т.ч. за месяц		

Руководитель финансового органа
муниципального образования (подпись)

Исполнитель (подпись)
Телефон

ПРИЛОЖЕНИЕ 2
к Порядку предоставления финансовой помощи бюджетам муниципальных образований в форме субсидий из областного бюджета на капитальный ремонт и ремонт дворовых территорий многовартирных домов и проездов к дворовым территориям многоквартирных домов муниципальных образований Брянской области

ОТЧЕТ
об освоении средств областного и местного бюджетов, выделяемых муниципальным образованиям на капитальный ремонт и ремонт дворовых территорий многоквартирных домов и проездов к дворовым территориям многоквартирных домов муниципальных образований Брянской области,

за _____ 20___ г.
(месяц)

(рублей)

№ п. п.	Наименование муниципального образования, объекта	Лимит финансирования на год, всего	В том числе			Стоимость выполненных работ	Профинансировано			Остаток бюджетных средств на счетах муниципального образования	Исполнение показателя результативности	
			областной бюджет	местный бюджет	% софинансирования из средств местного бюджета		областной бюджет	местный бюджет	% софинансирования из средств местного бюджета		план	факт

Руководитель финансового органа
муниципального образования (подпись)

Исполнитель (подпись)
Телефон

ПРИЛОЖЕНИЕ 3
к Порядку предоставления финансовой помощи бюджетам муниципальных образований в форме субсидий из областного бюджета на капитальный ремонт и ремонт дворовых территорий многоквартирных домов и проездов к дворовым территориям многоквартирных домов муниципальных образований Брянской области

ОТЧЕТ
об освоении средств областного и местного бюджетов, выделяемых муниципальным образованиям на капитальный ремонт и ремонт дворовых территорий многоквартирных домов и проездов к дворовым территориям многоквартирных домов муниципальных образований Брянской области, за _____ 20___ г.

(месяц)

(рублей)

№ п. п.	Наименование муниципального образования, объекта	Лимит финансирования на год, всего	В том числе			Стоимость выполненных работ	Профинансировано			Остаток бюджетных средств на счетах муниципального образования	Исполнение показателя результативности	
			областной бюджет	местный бюджет	% софинансирования из средств местного бюджета		областной бюджет	местный бюджет	% софинансирования из средств местного бюджета		план	факт

Руководитель финансового органа (подпись)

Исполнитель (подпись)
Телефон

УТВЕРЖДЕНА
постановлением администрации Брянской области от 6 марта 2012 г. № 199

МЕТОДИКА
распределения финансовой помощи бюджетам муниципальных образований в форме субсидий из областного бюджета за счет средств дорожного фонда на капитальный ремонт и ремонт дворовых территорий многоквартирных домов и проездов к дворовым территориям многоквартирных домов муниципальных образований Брянской области

Субсидии бюджетам муниципальных образований в форме субсидий из областного бюджета на капитальный ремонт и ремонт дворовых территорий многоквартирных домов и проездов к дворовым территориям многоквартирных домов муниципальных образований Брянской области предоставляются за счет средств дорожного фонда Брянской области при наличии дворовых территорий многоквартирных домов и проездов к дворовым территориям многоквартирных домов.

Распределение финансовой помощи бюджетам муниципальных образований в форме субсидий из областного бюджета на капитальный ремонт и ремонт дворовых территорий многоквартирных домов и проездов к дворовым территориям многоквартирных домов осуществляется по следующей формуле:

$$Cip = C\frac{Vi}{V},$$

где: Cip — размер субсидии бюджету 1-го муниципального образования на капитальный ремонт и ремонт дворовых территорий многоквартирных домов и проездов к дворовым территориям многоквартирных домов;

С — общий объем субсидий, выделяемых бюджетам муниципальных образований на капитальный ремонт и ремонт дворовых территорий многоквартирных домов и проездов к дворовым территориям многоквартирных домов на соответствующий финансовый год;

V — общий объем средств, определенный КУ «Управление автомобильных дорог Брянской области» согласно представленным муниципальными образованиями заявкам на капитальный ремонт и ремонт дворовых территорий многоквартирных домов и проездов к дворовым территориям многоквартирных домов;

Vi — объем средств, необходимый 1-му муниципальному образованию на капитальный ремонт и ремонт дворовых территорий многоквартирных домов и проездов к дворовым территориям многоквартирных домов, согласно представленной заявке.

Объем субсидий» муниципальному образованию должен составлять не более 95 процентов от необходимого объема средств на капитальный ремонт и ремонт дворовых территорий многоквартирных домов и проездов к дворовым территориям многоквартирных домов муниципальных образований.

Субсидия носит целевой характер.

В случае использования средств областного бюджета не по целевому назначению соответствующие средства взыскиваются в областной бюджет в порядке, установленном законодательством Российской Федерации.

Неиспользованные по состоянию на 1 января очередного финансового года остатки целевых средств подлежат возврату в областной бюджет.

АДМИНИСТРАЦИЯ БРЯНСКОЙ ОБЛАСТИ
ПОСТАНОВЛЕНИЕ

от 6 марта 2012 г. **№ 201**

г. Брянск

О внесении изменений в государственную программу «Реализация полномочий высшего исполнительного органа государственной власти Брянской области» (2012—2015 годы)

В соответствии с постановлением администрации области от 1 июня 2011 года № 494 «Об утверждении Порядка разработки, реализации и оценки эффективности государственных программ Брянской области», в целях упорядочения механизма распределения субсидий бюджетам муниципальных районов (городских округов) на создание и развитие многофункциональных центров предоставления государственных и муниципальных услуг

ПОСТАНОВЛЯЮ:

1. Внести изменения в приложение 1 к государственной программе «Реализация полномочий высшего исполнительного органа государственной власти Брянской области» (2012—2015 годы), утвержденной постановлением администрации области от 30 декабря 2011 года № 1290 «Об утверждении государственной программы «Реализация полномочий высшего исполнительного органа государственной власти Брянской области» (2012—2015 годы), изложив его в редакции согласно приложению.

2. Контроль за исполнением постановления возложить на временно исполняющего обязанности заместителя Губернатора Брянской области Горшкова А.С.

Губернатор Н. В. ДЕНИН

ПРИЛОЖЕНИЕ
к постановлению администрации
Брянской области
от 6 марта 2012 г. № 201

(приложение 1 к государственной программе «Реализация полномочий высшего исполнительного органа государственной власти Брянской области» (2012—2015 годы))

МЕТОДИКА
распределения субсидий бюджетам муниципальных районов (городских округов) на создание и развитие многофункциональных центров предоставления государственных и муниципальных услуг

1. Настоящая методика определяет порядок распределения субсидий бюджетам муниципальных районов (городских округов) на создание и развитие многофункциональных центров предоставления государственных и муниципальных услуг бюджетам муниципальных районов (городских округов) Брянской области на условиях софинансирования. .

2. Общий объем субсидии бюджету i-го муниципального района (городского округа) определяется по следующей формуле:

$$Vi = \frac{Ni}{\Sigma Ni} \times K,$$

где: Vi — общий объем субсидии бюджету 1-го муниципального района (городского округа);

Ni — потребность в средствах на создание МФЦ, представленная в заявке 1-го муниципального района (городского округа);

SNi — суммарная потребность в средствах на создание МФЦ, представленная в заявке муниципальных районов (городских округов) — победителей отбора;

К — объем субсидии на создание МФЦ, утвержденный законом Брянской области об областном бюджете.

АДМИНИСТРАЦИЯ БРЯНСКОЙ ОБЛАСТИ
ПОСТАНОВЛЕНИЕ

от 6 марта 2012 г. **№ 202**

г. Брянск

О внесении изменений в постановление администрации области от 12 марта 2008 года № 220 «О порядке использования отдельных земельных участков, занятых памятниками, ансамблями истории и культуры, площадями, набережными, скверами и бульварами в черте города Брянска, на которые не распространяется действие градостроительных регламентов»

В связи со структурными и кадровыми изменениями в администрации области и уполномоченных органах государственной власти Брянской области, внесением изменений в часть 1 статьи 3 Федерального закона от 29 декабря 2004 года № 191-ФЗ «О введении в действие Градостроительного кодекса Российской Федерации»

ПОСТАНОВЛЯЮ:

1. Внести в постановление администрации области от 12 марта 2008 года № 220 «О порядке использования отдельных земельных участков, занятых памятниками, ансамблями истории и культуры, площадями, набережными, скверами и бульварами в черте города Брянска, на которые не распространяется действие градостроительных регламентов» следующие изменения:

1.1. Пункты 2, 5 постановления изложить в следующей редакции:

«2. Рекомендовать органам местного самоуправления Брянского городского округа ускорить подготовку проекта генерального плана города Брянска, провести публичные слушания по проекту генерального плана города Брянска и утвердить генеральный план города Брянска не позднее 31 декабря 2012 года.

Уполномоченному органу местного самоуправления Брянского городского округа обеспечить доступ к проекту генерального плана города Брянска и материалам по его обоснованию в федеральной государственной информационной системе территориального планирования с использованием официального сайта в сети Интернет»;

«5. Контроль за исполнением настоящего постановления возложить на временно исполняющего обязанности заместителя Губернатора Брянской области Жигунова А. М.».

1.2. Раздел «Советский район г. Брянска» перечня отдельных земельных участков, занятых памятниками, ансамблями истории и культуры, площадями, набережными, скверами и бульварами в черте города Брянска, на которые не распространяется действие градостроительных регламентов, утвержденного вышеуказанным постановлением, дополнить пунктами 34, 35 следующего содержания:

«34. Площадь Партизан.

35. Сквер имени П. Л. Проскурина».

1.3. В Порядке использования отдельных земельных участков, занятых памятниками, ансамблями истории и культуры, площадями, набережными, скверами и бульварами в черте города Брянска, на которые не распространяется действие градостроительных регламентов, утвержденном вышеуказанным постановлением:

слова «управление архитектуры и градостроительства Брянской области» заменить словами «департамент строительства и архитектуры Брянской области»;

пункт 2 исключить;

пункт 3 после слов «с привлечением представителей Брянского отделения Союза архитекторов России» дополнить словами «а также владельцев инженерных коммуникаций»;

пункт 7 дополнить абзацем следующего содержания:

«Проект планировки территории является основой для разработки проектов межевания территорий и постановки земельных участков на кадастровый учет»;

пункт 8 изложить в следующей редакции:

«8. Подготовка градостроительного плана земельного участка осуществляется в составе проекта межевания территории или в виде отдельного документа».

2. Контроль за исполнением постановления возложить на временно исполняющего обязанности заместителя Губернатора Брянской области Жигунова А. М.

Губернатор Н. В. ДЕНИН

АДМИНИСТРАЦИЯ БРЯНСКОЙ ОБЛАСТИ
ПОСТАНОВЛЕНИЕ

от 5 сентября 2011 г. **№ 812**

г. Брянск

Об утверждении Порядка отбора и утверждения заявок на реализацию приоритетных инвестиционных проектов в области освоения лесов и мониторинга хода реализации данных проектов

В целях реализации постановления Правительства Российской Федерации от 30 июня 2007 года № 419 «О приоритетных инвестиционных проектах в области освоения лесов», развития инвестиционной деятельности, оказания государственной поддержки коммерческим организациям, осуществляющим инвестиционную деятельность в области освоения лесов на территории Брянской области,

ПОСТАНОВЛЯЮ:

1. Утвердить прилагаемый Порядок отбора и утверждения заявок на реализацию приоритетных инвестиционных проектов в области освоения лесов и мониторинга хода реализации данных проектов.

2. Определить управление лесами Брянской области заинтересованным органом, принимающим решение об утверждении заявки на реализацию инвестиционного проекта в области освоения лесов.

3. Контроль за исполнением настоящего постановления возложить на заместителя Губернатора Брянской области — председателя комитета по сельскому хозяйству и продовольствию Брянской области Симоненко Н.К.

Губернатор Н. В. ДЕНИН

УТВЕРЖДЕН
постановлением администрации
Брянской области
от 5 сентября 2011 г. № 812

ПОРЯДОК
отбора и утверждения заявок на реализацию приоритетных инвестиционных проектов в области освоения лесов и мониторинга хода реализации данных проектов

1. Общие положения

1.1. Порядок отбора и утверждения заявок на реализацию приоритетных инвестиционных проектов в области освоения лесов и мониторинга хода реализации данных проектов (далее — Порядок) устанавливает процедуру отбора и утверждения заявок коммерческих организаций на реализацию инвестиционных проектов (далее — заявка) на территории Брянской области для включения их в перечень приоритетных инвестиционных проектов в области освоения лесов (далее — перечень), а также процедуру представления отчетов о ходе реализации данных проектов, проведения контроля за ходом реализации данных проектов.

1.2. Процедура отбора и утверждения заявок, представления отчетов о ходе реализации приоритетных инвестиционных проектов в области освоения лесов (далее — инвестиционные проекты), проведения контроля за ходом реализации инвестиционных проектов регламентирована настоящим Порядком в соответствии со статьей 22 Лесного кодекса Российской Федерации, Положением о подготовке и утверждении перечня приоритетных инвестиционных проектов в области освоения лесов, утвержденным постановлением Правительства Российской Федерации от 30 июня 2007 года № 419 «О приоритетных инвестиционных проектах в области освоения лесов» (далее — Положение), приказом Министерства промышленности и энергетики Российской Федерации от 10 октября 2007 года № 421 «Об утверждении требований по содержанию и порядку подготовки отчета о ходе реализации инвестиционного проекта», иными федеральными правовыми актами.

1.3. Отбору в соответствии с настоящим Порядком подлежат:

а) инвестиционные проекты, реализуемые на лесных участках, находящихся в собственности Брянской области;

б) инвестиционные проекты, реализуемые на лесных участках в пределах земель лесного фонда на территории Брянской области, осуществление полномочий по предоставлению в аренду которых, а также полномочий по организации и проведению соответствующих аукционов передано органам государственной власти субъектов Российской Федерации в соответствии с частью 1 статьи 83 Лесного кодекса Российской Федерации.

1.4. Включение инвестиционного проекта в перечень является основанием для подготовки распоряжения администрации области о передаче в аренду лесных участков без проведения аукциона для реализации приоритетного инвестиционного проекта и последующего заключения управлением лесами Брянской области договора(ов) аренды лесного(ых) участка(ов) без проведения аукциона на условиях, указанных в распоряжении администрации области, и в соответствии с лесным законодательством.

1.5. В случае необходимости предоставления в аренду лесных участков, расположенных за пределами Брянской области, управление лесами Брянской области в течение 10 рабочих дней со дня получения заявки направляет ее на согласование в уполномоченные в области освоения лесов органы государственной власти соответствующих субъектов Российской Федерации. К заявке прилагаются документы, указанные в пункте 10.2 Положения. Решение об утверждении заявки принимается после получения согласования с уполномоченными в области освоения лесов органами государственной власти соответствующих субъектов Российской Федерации.

1.6. Решение об утверждении заявки или об отказе в ее утверждении принимается распоряжением администрации области в соответствии с требованиями пунктов 11 и 13 Положения, на основании согласования с Федеральным агентством лесного хозяйства, с учетом решения инвестиционного совета при администрации Брянской области.

1.7. Управление лесами Брянской области заключает договор аренды лесного участка в соответствии с законодательством, на основании приказа Министерства промышленности и торговли Российской Федерации о включении инвестиционного проекта в перечень приоритетных инвестиционных проектов в области освоения лесов и распоряжения администрации области о передаче в аренду лесных участков без проведения аукциона для реализации приоритетного инвестиционного проекта и последующего заключения управлением лесами Брянской области договора(ов) аренды лесного(ых) участка(ов) без проведения аукциона.

2. Процедура отбора и утверждения заявок

2.1. Заявки направляются в управление лесами Брянской области.

2.2. Для рассмотрения вопроса об утверждении заявки коммерческая организация, желающая реализовать инвестиционный проект (далее — заявитель), представляет в управление лесами Брянской области заявку на бумажном носителе и в электронном виде.

Заявка должна соответствовать требованиям пункта 8 Положения.

2.3. Управление лесами Брянской области направляет заявку в департамент экономического развития Брянской области, который в течение 5 рабочих дней дает заключение о целесообразности реализации инвестиционного проекта с учетом его социально-экономического эффекта.

2.4. Управление лесами Брянской области готовит заключение о наличии свободных лесных участков, необходимых для реализации инвестиционного проекта, соответствии испрашиваемых лесных ресурсов предполагаемой к выпуску продукции, соответствии заявки требованиям пункта 8 Положения и требованиям методических указаний по разработке концепции инвестиционного проекта, претендующего на включение в перечень приоритетных инвестиционных проектов в области освоения лесов, утвержденных приказом Министерства промышленности и энергетики Российской Федерации от 10 октября 2007 года № 422, а также о соответствии заявителя требованиям пункта 7 Положения.

2.5. С целью проверки соответствия заявителя требованиям пункта 7 Положения управление лесами Брянской области вправе запросить у заявителя, а заявитель обязан представить следующие документы:

копии годовых бухгалтерских балансов за последний финансовый год;

копии отчетов о прибылях и убытках за последний отчетный финансовый период текущего года;

справку налогового органа об отсутствии у заявителя просроченной задолженности по платежам в бюджетную систему Российской Федерации на дату не ранее 10 дней до даты подачи заявки;

нотариально заверенные копии устава и (или) учредительного договора заявителя;

нотариально заверенную копию свидетельства о государственной регистрации в отношении заявителя;

выписку из Единого государственного реестра юридических лиц в отношении заявителя на дату не ранее 10 дней до даты подачи заявки;

документы, подтверждающие полномочия лица, подписавшего заявку;

если для реализации приоритетного инвестиционного проекта в области освоения лесов привлекаются средства кредитных и иных сторонних организаций — копию подписанного сторонами кредитного договора, или выписки из протокола заседания кредитного комитета кредитной организации, или копию соглашения заявителя с иной организацией о предоставлении заявителю инвестиционных ресурсов, или копию протокола о намерениях иной организации предоставить заявителю инвестиционные ресурсы на цели реализации соответствующего инвестиционного проекта.

2.6. В случае выдачи департаментом экономического развития Брянской области или управлением лесами Брянской области отрицательного заключения управление лесами Брянской области направляет заявителю решение об отказе в утверждении заявки.

2.7. При наличии положительных заключений департамента экономического развития Брянской области и управления лесами Брянской области управление лесами Брянской области направляет заявку на рассмотрение инвестиционного совета при администрации Брянской области. К заявке прилагаются заключения, а также документы, указанные в пункте 2.5 настоящего Порядка.

2.8. Инвестиционный совет при администрации Брянской области рассматривает представленную заявку, а также заключения департамента экономического развития Брянской области и управления лесами Брянской области и принимает решение о целесообразности утверждения заявки. Результаты рассмотрения оформляются решением инвестиционного совета.

2.9. Решение инвестиционного совета при администрации Брянской области должно содержать оценку достоинств и недостатков проекта, сведения о соответствии (несоответствии) заявки и заявителя установленным требованиям, сведения о возможности (невозможности) проектирования и (или) предоставления в аренду лесного участка без проведения аукциона, в том числе лесного участка, предоставленного в соответствии с пунктом 10.2 Положения в границах, указанных в заявке, на основании лесного плана Брянской области, а также мотивированную рекомендацию о возможности утверждения заявки или отказе в утверждении заявки.

2.10. При положительном решении инвестиционного совета управление лесами Брянской области направляет заявку с прилагаемыми к ней экспертными заключениями и решением инвестиционного совета в Федеральное агентство лесного хозяйства. В случае если реализация данного инвестиционного проекта не предусмотрена лесным планом Брянской области, предварительно вносятся соответствующие изменения в лесной план Брянской области.

2.11. При отрицательном решении инвестиционного совета управление лесами Брянской области направляет заявителю решение об отказе в утверждении заявки.

2.12. После получения положительного согласования заявки от Федерального агентства лесного хозяйства управление лесами Брянской области готовит распоряжение администрации области об утверждении заявки на реализацию инвестиционного проекта, которое должно содержать сведения в соответствии с пунктом 11 Положения.

2.13. Для включения инвестиционного проекта в перечень управление лесами Брянской области направляет распоряжение администрации области об утверждении заявки на реализацию инвестиционного проекта в Министерство промышленности и торговли Российской Федерации.

2.14. После получения от Министерства промышленности и торговли Российской Федерации уведомления о включении инвестиционного проекта в перечень приоритетных инвестиционных проектов в области освоения лесов управление лесами Брянской области подготавливает распоряжение администрации области о передаче в аренду лесных участков без проведения, аукциона для реализации приоритетного инвестиционного проекта.

2.15. На основании распоряжения администрации области о передаче в аренду лесных участков без проведения аукциона для реализации приоритетного инвестиционного проекта управление лесами Брянской области заключает договоры аренды лесных участков, заявленных для реализации инвестиционного проекта.

3. Критерии отбора заявок в случае поступления двух или более заявок от инвесторов, претендующих на реализацию инвестиционных проектов на территории одного и того же лесного участка в составе земель лесного фонда на территории Брянской области

3.1. В случае поступления двух или более заявок от инвесторов, претендующих на реализацию инвестиционных проектов на территории одного и того же лесного участка, отбор заявок при соблюдении соответствующих требований раздела 2 настоящего Порядка осуществляется инвестиционным советом при администрации Брянской области в соответствии со следующими критериями оценки инвестиционных проектов:

суммарный объем капитальных вложений в инвестиционный проект свыше 400 млн. рублей — 5 баллов, от 350 до 400 млн. рублей — 3 балла, от 300 до 350 млн. рублей — 1 балл;

доля собственных средств инвестора в общих расходах на реализацию инвестиционного проекта свыше 40 % - 5 баллов, от 30 до 40% — 3 балла, от 15 до 30% — 2 балла;

использование собственной вырабатываемой энергии —2 балла;

применение энергосберегающих технологий и оборудования — 1 балл;

выпуск импортозамещающей продукции — 3 балла;

создание и улучшение объектов социально-бытовой инфраструктуры — 2 балла;

количество вновь создаваемых рабочих мест на территории муниципального образования района, на которой реализуется инвестиционный проект, свыше 200 человек — 5 баллов, от 100 до 200 человек — 3 балла, до 100 человек — 1 балл;

создание и улучшение дорожной инфраструктуры: 0,5 км на 1000 га арендуемой площади —1 балл, 0,8 км на 1000 га арендуемой площади — 2 балла, 1,0 км на 1000 га арендуемой площади — 3 балла;

создание инфраструктуры пожаротушения: 1 ПСПИ на 25000 га арендуемой площади — 1 балл, 2 ПСПИ на 25000 га арендуемой площади — 2 балла;

создание инфраструктуры по лесовосстановлению: выращивание посадочного материала на весь объем лесовосстановительных работ — 2 балла, выращивание посадочного материала с улучшенными посадочными свойствами на весь объем лесовосстановительных работ — 3 балла, выращивание посадочного материала с закрытой корневой системой на весь объем лесовосстановительных работ — 5 баллов.

3.2. Итоговый балл по каждой заявке определяется инвестиционным советом путем суммирования баллов. Победителем является заявка, набравшая наибольшее количество баллов.

4. Мониторинг реализации инвестиционных проектов

4.1. Инвестор в соответствии с пунктом 17 Положения ежеквартально, не позднее 30 числа месяца, следующего за отчетным кварталом, представляет в управление лесами Брянской области отчет о ходе реализации инвестиционного проекта в соответствии с требованиями по содержанию и порядку подготовки отчета, установленными приказом Министерства промышленности и энергетики Российской Федерации от 10 октября 2007 года № 421.

4.2. Управление лесами Брянской области рассматривает отчет о ходе реализации инвестиционного проекта и представляет в Министерство промышленности и торговли Российской Федерации и Федеральное агентство лесного хозяйства в течение 30 календарных дней с даты поступления вышеуказанного отчета доклад о результатах реализации инвестиционного проекта.

4.3. Управление лесами Брянской области совместно с лесничествами Брянской области проводит контрольные мероприятия (проверки) фактического положения дел на месте реализации инвестиционного проекта не реже одного раза в год. Объектом данного контроля являются обязательства инвестора по созданию и (или) модернизации объектов лесной и (или) лесоперерабатывающей инфраструктуры, предусмотренных договором(ами) аренды лесного(ых) участка(ов). Проведение контрольных мероприятий (проверок) включается в соответствующий план, утверждаемый (согласуемый) начальником управления лесами Брянской области.

Управление лесами Брянской области представляет данные о проверке хода реализации инвестиционного проекта (проведенных контрольных мероприятиях) в Министерство промышленности и торговли Российской Федерации и Федеральное агентство лесного хозяйства.

4.4. В случае появления оснований для досрочного расторжения договора аренды лесного участка, предусмотренных подпунктом «д» пункта 11 Положения управление лесами Брянской области направляет инвестору предписание о необходимости устранения нарушений с указанием срока их устранения. В случае, если такие нарушения не были устранены (были устранены не в полном объеме) в указанный в предписании срок, управление лесами выносит на рассмотрение инвестиционного совета при администрации Брянской области вопрос о направлении в Министерство промышленности и торговли Российской Федерации и Федеральное агентство лесного хозяйства заявления об исключении инвестиционного проекта из перечня приоритетных инвестиционных проектов в области освоения лесов и готовит проект распоряжения администрации области о расторжении договоров аренды лесных участков, переданных для реализации инвестиционного проекта.

4.5. Распоряжение администрации области о расторжении договоров аренды лесных участков, переданных для реализации инвестиционного проекта, принимается на основании решения Министерства промышленности и торговли Российской Федерации об исключении соответствующего инвестиционного проекта из перечня.

4.6. Расторжение договора аренды лесного участка может быть осуществлено также по основаниям, установленным лесным законодательством.

4.7. В случае, если инвестиционный проект был исключен из перечня, инвестор обязан уплатить арендную плату за пользование лесным участком в полном объеме за весь период пользования соответствующим лесным участком.

АДМИНИСТРАЦИЯ БРЯНСКОЙ ОБЛАСТИ
РАСПОРЯЖЕНИЕ

от 2 февраля 2012 г. **№ 80-р**

г. Брянск

Об утверждении региональной адресной инвестиционной программы на 2012 год и на плановый период 2013 и 2014 годов

Во исполнение Закона Брянской области от 19 декабря 2011 года № 131-З «Об областном бюджете на 2012 год и на плановый период 2013 и 2014 годов»:

1. Утвердить прилагаемые:

перечень объектов бюджетных инвестиций государственной собственности региональной адресной инвестиционной программы на 2012 год;

перечень объектов бюджетных инвестиций муниципальной собственности региональной адресной инвестиционной программы на 2012 год;

перечень объектов бюджетных инвестиций государственной собственности региональной адресной инвестиционной программы на 2013 и 2014 годы;

перечень объектов бюджетных инвестиций муниципальной собственности региональной адресной инвестиционной программы на 2013 и 2014 годы.

2. Контроль за исполнением данного распоряжения возложить на временно исполняющего обязанности заместителя Губернатора Брянской области Жигунова А. М., заместителя Губернатора Брянской области — начальника финансового управления Брянской области Локтикову Е. И., заместителей Губернатора Брянской области Кузавлёва Е. Д., Макарова А. Н., заместителя Губернатора Брянской области — председателя комитета по сельскому хозяйству и продовольствию Брянской области Симоненко Н. К.

Губернатор Н. В. ДЕНИН

УТВЕРЖДЕН
распоряжением администрации
Брянской области
от 2 февраля 2012 г. № 80-р

ПЕРЕЧЕНЬ
объектов бюджетных инвестиций государственной собственности региональной адресной инвестиционной программы на 2012 год

(тыс. рублей)

	Рз	Пр	ЦСР	ВР	Единица измерений	Мощность	Срок ввода в действие	Объем бюджетных ассигнований на 2012 год
1	2	3	4	5	6	7	8	9
БЮДЖЕТНЫЕ ИНВЕСТИЦИИ В ОБЪЕКТЫ КАПИТАЛЬНОГО СТРОИТЕЛЬСТВА ГОСУДАРСТВЕННОЙ СОБСТВЕННОСТИ, ВСЕГО								**591341,1**
в том числе:								
ДЕПАРТАМЕНТ ТОПЛИВНО-ЭНЕРГЕТИЧЕСКОГО КОМПЛЕКСА И ЖИЛИЩНО-КОММУНАЛЬНОГО ХОЗЯЙСТВА БРЯНСКОЙ ОБЛАСТИ (812)								**244172,5**
Заказчик-застройщик: КУ «Управление автомобильных дорог Брянской области»								
Национальная экономика	**04**							**244172,5**
Дорожное хозяйство (дорожные фонды)	**04**							**244172,5**
Долгосрочная целевая программа «Развитие транспортной системы Брянской области» (2011—2015 годы)	**04**	**09**	**9220700**					**244172,5**
Подпрограмма «Автомобильные дороги» (2011—2015 годы)	**04**	**09**	**9220702**					**244172,5**
строительство автомобильной дороги Подъезд к с. Новые Чешуйки в Мглинском районе Брянской области	04	09	9220702	411	км	0,743	2013	5920,8
строительство автомобильной дороги Навля — Березинка в Навлинском районе Брянской области (1 пусковой комплекс ПК 0 + 00 - ПК 9 + 00)	04	09	9220702	411	км	0,9	2013	2574,2
строительство автомобильной дороги Навля — Березинка в Навлинском районе Брянской области (2 пусковой комплекс ПК 9 + 00 - ПК 10 + 35)	04	09	9220702	411	км	0,135	2012	2240,7
строительство автомобильной дороги А-141 «Брянск — Смоленск» — Жирятино» — Новое Каплино в Жирятинском районе Брянской области (1 пусковой комплекс ПК 0 + 00 - ПК 8 + 00)	04	09	9220702	411	км	0,8	2013	1710,9
строительство автомобильной дороги А-141 «Брянск — Смоленск» — Жирятино» — Новое Каплино в Жирятинском районе Брянской области (2 пусковой комплекс ПК 8 + 00 - ПК 10 + 86)	04	09	9220702	411	км	0,286	2012	4507,0
строительство автомобильной дороги Городище — Гриневочка в Погарском районе Брянской области	04	09	9220702	411	км	1,455	2013	13495,4
строительство автомобильной дороги М-13 «Брянск — Новозыбков» — Унеча» — Рябовка в Унечском районе Брянской области (1 пусковой комплекс ПК 0 + 00 - ПК 15 + 00)	04	09	9220702	411	км	1,5	2013	6723,9

Продолжение таблицы

1	2	3	4	5	6	7	8	9
строительство автомобильной дороги М-13 «Брянск — Новозыбков» — Унеча» — Рябовка в Унечском районе Брянской области (2 пусковой комплекс ПК 15 + 00 - ПК 16 + 90)	04	09	9220702	411	км	0,19	2012	3714,0
строительство автомобильной дороги Подъезд к о/л «Елочка» в Брянском районе Брянской области	04	09	9220702	411	км	0,9	2012	3434,4
строительство автомобильной дороги А-141 «Орел — Брянск» — Грибовы Дворы в Карачевском районе Брянской области (1 пусковой комплекс ПК 0 + 50 - ПК 25 + 00)	04	09	9220702	411	км	2,45	2013	12001,1
строительство автомобильной дороги А-141 «Орел — Брянск» — Грибовы Дворы в Карачевском районе Брянской области (2 пусковой комплекс ПК 25 + 00 - ПК 30 + 00)	04	09	9220702	411	км	0,5	2012	6841,9
строительство автомобильной дороги М-3 «Украина» — Клинское» — Селище в Навлинском районе Брянской области	04	09	9220702	411	км	3	2013	8778,8
строительство автомобильной дороги «Брянск — Октябрьское» — Курнявцево в Брянском районе Брянской области (1 пусковой комплекс)	04	09	9220702	411	км	3,4	2013	15493,5
строительство автомобильной дороги «Брянск — Октябрьское» — Курнявцево в Брянском районе Брянской области (2 пусковой комплекс)	04	09	9220702	411			2012	3675,0
строительство автомобильной дороги М-3 «Украина» — Лагеревка в Комаричском районе Брянской области (1 пусковой комплекс ПК 0 + 00 - ПК 37 + 00)	04	09	9220702	411	км	3,7	2013	42419,4
строительство автомобильной дороги М-3 «Украина» — Лагеревка в Комаричском районе Брянской области (1 пусковой комплекс ПК 37 + 00 – ПК 39 + 10)	04	09	9220702	411	км	0,21	2012	3375,5
реконструкции автомобильной дороги Жуковка — Ржаница на участке км 0 + 000 - км 6 + 000 в Жуковском районе Брянской области	04	09	9220702	411	км	6	2012	28380,6
строительство автомобильной дороги Бельково — Акуличи в Клетнянском и Почепском районах Брянской области (участок ПК 0 + 00 - ПК 76 + 12)	04	09	9220702	411	км	7,612	2012	37869,9
строительство подъезда к кладбищу в п. Голубея на автомобильной дороге «Брянск — Смоленск» — Бересток — Голубея Дубровского района Брянской области	04	09	9220702	411	км	1,0	2012	1859,6
строительство автомобильной дороги Ржаница — п. Небольсинский в Жуковском районе Брянской области	04	09	9220702	411	км	5,386	2013	18000,0
строительство автомобильной дороги Красное — Кретово в Брасовском районе Брянской области	04	09	9220702	411	км	4,35	2013	15000,0
строительство автомобильной дороги «Карачев — Алексеево» — Слобода в Карачевском районе Брянской области	04	09	9220702	411	км	1,019	2012	4954,8
строительство автомобильной дороги Стародуб — Березовка в Стародубском районе Брянской области	04	09	9220702	411	км	1	2013	82,9
строительство автомобильной дороги «Трубчевск — Погар» — Поповка в Трубчевском районе Брянской области	04	09	9220702	411	км	2	2013	99,4
строительство автомобильной дороги « Дубровка — Давыдчи» — Понизовка в Дубровском районе Брянской области	04	09	9220702	411	км	1,7	2015	94,5
строительство автомобильной дороги «Орел — Брянск» — Фроловка в Карачевском районе Брянской области	04	09	9220702	411	км	5	2014	82,9
строительство автомобильной дороги А-141 «Брянск — Смоленск» — Забелезна в Дубровском районе Брянской области	04	09	9220702	411	км	0,5	2014	148,7

Продолжение таблицы

1	2	3	4	5	6	7	8	9
строительство автомобильной дороги М-3 «Украина» — Комаричи» — Заречная в Комаричском районе Брянской области	04	09	9220702	411	км	0,8	2014	79,6
строительство автомобильной дороги Ветлевка — Курчичи в Мглинском районе Брянской области	04	09	9220702	411	км	2,2	2014	108,0
строительство автомобильной дороги «Вадьковка — Витемля» — Евдоколье в Погарском районе Брянской области	04	09	9220702	411	км	0,9	2014	81,3
строительство автомобильной дороги Пашково — Бытня в Почепском районе Брянской области	04	09	9220702	411	км	1	2014	82,9
строительство автомобильной дороги «Мартьяновка — Стародуб» — Шкрябино в Стародубском районе Брянской области	04	09	9220702	411	км	1,5	2014	91,2
строительство автомобильной дороги «Сураж — Душатино — граница Республики Беларусь» — Старая Кашовка в Суражском районе Брянской области	04	09	9220702	411	км	1	2014	82,9
строительство автомобильной дороги М-13 «Брянск — Новозыбков» — Аленовка в Унечском районе Брянской области	04	09	9220702	411	км	4	2015	166,8
ДЕПАРТАМЕНТ ЗДРАВООХРАНЕНИЯ БРЯНСКОЙ ОБЛАСТИ (814)								**1000,0**
Заказчик-застройщик: ГАУЗ «Брянская городская больница № 2»								
Здравоохранение	**09**							**1000,0**
Стационарная медицинская помощь	**09**	**01**						**1000,0**
реконструкция хирургического корпуса ГАУЗ «Брянская городская больница № 2»	09	01	1020101	415				1000,0
КОМИТЕТ ПО СЕЛЬСКОМУ ХОЗЯЙСТВУ И ПРОДОВОЛЬСТВИЮ БРЯНСКОЙ ОБЛАТИ (817)								**10000,0**
Национальная экономика	**04**							
Сельское хозяйство и рыболовство	**04**	**05**						
Ведомственная целевая программа «Животноводство» (2012—2014 годы)	**04**	**05**	**8224600**					**10000,0**
в том числе:								
модернизация производственного цеха ГУП «Унечский ветсанутильзавод»	04	05	8224600	422				10000,0
ДЕПАРТАМЕНТ СТРОИТЕЛЬСТВА И АРХИТЕКТУРЫ БРЯНСКОЙ ОБЛАСТИ (819)								**326168,6**
Заказчик-застройщик: ГКУ «Управление капитального строительства Брянской области»								
Национальная экономика	**04**							**39898,7**
Другие вопросы в области национальной экономики	**04**	**12**						**39898,7**
Бюджетные инвестиции в объекты капитального строительства государственной собственности субъектов Российской Федерации	**04**	**12**	**1020101**					**39898,7**
строительство хлебозавода общей производительностью 90 т/сутки для ГУП «Брянский хлебозавод № 1», г. Брянск, Фокинский район	04	12	1020101	411	т/сутки	90	2015	39898,7
Жилищно-коммунальное хозяйство	**05**							**110742,5**
Коммунальное хозяйство	**05**	**02**						**110742,5**
Долгосрочная целевая программа «Жилище» (2011—2015 годы)	**05**	**02**	**9220400**					**13000,0**

Продолжение таблицы

1	2	3	4	5	6	7	8	9
Подпрограмма «Модернизация объектов коммунальной инфраструктуры» (2011—2015 годы)	**05**	**02**	**9220402**					**13000,0**
очистные сооружения г. Мглин	05	02	9220402	411	куб. м в сут.	1000	2015	12000,0
очистные сооружения н.п. Локоть	05	02	9220402	411	куб. м в сут.	400	2015	1000,0
Долгосрочная целевая программа «Реабилитация населения и территории Брянской области, подвергшихся радиационному воздействию вследствие катастрофы на Чернобыльской АЭС» (2011—2015 годы)	**05**	**02**	**9222400**					**65485,0**
газификация в загрязненных районах области								**13106,0**
г. Стародуб								**400,0**
уличные газовые сети г. Стародуб (ул. Жукова, ул. Винокурова)	05	02	9222400	411	км	2,225	2012	400,0
Брасовский район								**840,0**
газифкация н.п. Зуево	05	02	9222400	411	км	3,534	2012	230,0
газифиация н.п. Виженка	05	02	9222400	411	км	3,453	2012	370,0
газификация н.п. Казинка	05	02	9222400	411	км	2,349	2012	240,0
Гордеевский район								**1387,0**
газификация спортивного зала школы н.п. Уношево	05	02	9222400	411	кВт	64	2012	739,0
газификация школы н.п. Петрова Буда	05	02	9222400	411	кВт	160	2012	514,0
газификация библиотеки н.п. Гордеевка	05	02	9222400	411	кВт	24	2012	134,0
Дятьковский район								**353,0**
газификация н.п. Пупково	05	02	9222400	411	км	8,725	2012	226,0
газификация клуба н.п. Неверь	05	02	9222400	411	кВт	18	2012	127,0
Злынковский район								**420,0**
газификация ФАП н.п. Спиридонова Буда	05	02	9222400	411	кВт			180,0
газификация ул. Молодежной н.п. Карпиловка	05	02	9222400	411	км			240,0
Климовский район								**1596,0**
газификация детского сада н.п. Брахлов	05	02	9222400	411	кВт	96	2012	626,0
газификация ДК н.п. Челхов	05	02	9222400	411	кВт	139,2	2012	350,0
газификация ДК н.п. Брахлов	05	02	9222400	411	кВт	121,8	2012	370,0
газификация ДК н.п. Хохловка	05	02	9222400	411	кВт	145	2012	250,0
Клинцовский район								**2168,0**
газификация н.п. Ущерпье	05	02	9222400	411	км		2012	500,0
газификация школы, детского сада и ДК н.п. Смолевичи	05	02	9222400	411	кВт	384	2012	738,0
газификация детского сада в н.п. Смотрова Буда	05	02	9222400	411	кВт	64	2012	834,0
газификация котельной н.п. Великая Топаль	05	02	9222400	411	кВт		2012	96,0
Красногорский район								**1275,0**
газификация ДК н.п. Фошное	05	02	9222400	411	кВт	75,9	2012	326,0
газификация ДК н.п. Верхличи	05	02	9222400	411	кВт	34,5	2012	122,0

Продолжение таблицы

1	2	3	4	5	6	7	8	9
газификация ДК н.п. Увелье	05	02	9222400	411	кВт	35	2012	122,0
газификация ФАП н.п. Увелье	05	02	9222400	411	кВт	10	2012	80,0
газификация ФАП н.п. Палужская Рудня	05	02	9222400	411	кВт	18	2012	93,0
газификация ДК н.п. Кургановка	05	02	9222400	411	кВт	81,6	2012	280,0
газификация ФАП н.п. Дубенец	05	02	9222400	411	кВт	14,5	2012	144,0
газификация ФАП н.п. Городечня	05	02	9222400	411	кВт	12	2012	108,0
Навлинский район								**960,0**
газификация ДЮСШ н.п. Навля	05	02	9222400	411	кВт	256	2013	960,0
Рогнединский район								**1470,0**
газификация н.п. Чернея	05	02	9222400	411	км	3,49	2012	520,0
газификация ДК н.п. Шаровичи	05	02	9222400	411	кВт	128	2012	450,0
газификация н.п. Шаровичи	05	02	9222400	411				500,0
Стародубский район								**2237,0**
газификация детского сада и ДК н.п. Меленск	05	02	9222400	411	кВт	384	2012	570,0
газификация амбулатории н.п. Меленск	05	02	9222400	411	кВт		2012	180,0
газификация н.п. Жеча (2 очередь)	05	02	9222400	411	км	1,498	2012	337,0
газификация ДК н.п. Алейниково	05	02	9222400	411	кВт	109	2012	500,0
газификация ОП ГПС н.п. Понуровка	05	02	9222400	411	кВт		2012	650,0
строительство и реконструкция систем водоснабжения и канализации в загрязненных районах								**52379,0**
г. Клинцы								**14344,6**
водозаборные сооружения в г. Клинцы (II очередь строительства)	05	02	9222400	411	км скваж.	13,654 5	2014	14344,6
г. Стародуб								**7219,0**
наружный водопровод по ул. Полевая и пер. Ленина в г. Стародубе	05	02	9222400	411	км	1,57	2012	727,8
наружный водопровод по ул. Надежды в г.Стародубе	05	02	9222400	411	км	0,37	2012	164,2
наружный водопровод по пер. Куйбышева в г. Стародубе	05	02	9222400	411	км	0,31	2012	92,4
наружный водопровод по ул. Солнечной в г. Стародубе	05	02	9222400	411	км	0,62	2012	234,6
насосная станция второго подъема и резервуар воды по ул. Чехова для водоснабжения города Стародуба	05	02	9222400	411				6000,0
г. Новозыбков								**2000,0**
строительство напорного канализационного коллектора от главной канализационной насосной станции до канализационных очистных сооружений в г. Новозыбкове	05	02	9222400	411	км	4	2014	2000,0
Врасовский район								**757,0**
водоснабжение н.п. Красное (1 очередь строительства)	05	02	9222400	411				457,0
реконструкция водоснабжения н.п. Городище 1 (1 очередь строительства)	05	02	9222400	411				300,0

Продолжение таблицы

1	2	3	4	5	6	7	8	9
Гордеевский район								**1211,0**
водоснабжение н.п. Ямное (1 очередь строительства)	05	02	9222400	411	км скваж.	2,72	2013	602,0
водоснабжение н.п. Стругова Буда (1 очередь строительства)	05	02	9222400	411	км скваж.	3,032	2013	609,0
Дятьковский район								**270,0**
водоснабжение н.п. Ивот (1 очередь строительства)	05	02	9222400	411	км	2,49	2013	270,0
Злынковский район								**1653,4**
реконструкция напорного коллектора н.п. Вышков	05	02	9222400	411	км		2013	374,4
реконструкция водопроводной сети н.п. Добродеевка (1 очередь строительства)	05	02	9222400	411	км	1,54	2013	379,0
реконструкция водопроводных сетей н.п. Вышков(2 очередь строительства)	05	02	9222400	411				400,0
реконструкция водопроводных сетей н.п. Злынка (1 очередь строительства)	05	02	9222400	411				500,0
Климовский район								**674,0**
реконструкция водоснабжения н.п. Климово (1 очередь строительства)	05	02	9222400	411				110,0
реконструкция водоснабжения н.п. Брахлов (1 очередь строительства)	05	02	9222400	411	км скваж.	6,72	2014	470,0
водоснабжение н.п. Сачковичи (1 очередь строительства)	05	02	9222400	411				94,0
Красногорский район								**15336,4**
водоснабжение н.п. Красная Гора (1 очередь строительства)	05	02	9222400	411	км скваж.	5,942	2014	11236,4
наружные сети канализации п.г.т. Красная Гора	05	02	9222400	411				4100
Клинцовский район								**1574**
водозаборное сооружение ул. Плауновка в н.п. Смотрова Буда	05	02	9222400	411	км скваж.	0,0762	2013	974
водоснабжение ул. Зеленая, ул. Центральная и ул. Заречная с. Лопатни Клинцовского района	05	02	9222400	411				600
Комаричский район								**1106,0**
реконструкция водоснабжения п.г.т. Комаричи (1 очередь строительства)	05	02	9222400	411	км	10,92	2014	1106
Навлинский район								**3650**
очистные сооружения н.п. Навля	05	02	9222400	411				2000
строительство и реконструкция водоснабжения н.п. Навля (III очередь строительства)	05	02	9222400	411				350
строительство и реконструкция водоснабжения н.п. Навля (4 очередь строительства)	05	02	9222400	411				800
реконструкция канализационных сетей н.п. Навля	05	02	9222400	411				500
Новозыбковский район								**1350**
водоснабжение н.п. Халеевичи (1 очередь строительства)	05	02	9222400	411	км скваж.	2,962	2013	500
водоснабжение н.п. Каташин (1 очередь строительства)	05	02	9222400	411	км скваж.	2,472	2014	500

Продолжение таблицы

1	2	3	4	5	6	7	8	9
водоснабжение н.п. Сновское (1 очередь строительства)	05	02	9222400	411				350
Стародубский район								**233,6**
водоснабжение н.п. Новомлынка (1 очередь строительства)	05	02	9222400	411	км	0,68	2012	233,6
Суражский район								**1000**
реконструкция водоснабжения н.п. Андреевка (1 очередь строительства)	05	02	9222400	411	км скваж.	3,86 2	2013	1000
Долгосрочная целевая программа «Инженерное обустройство населенных пунктов Брянской области» (2009—2015 годы)	**05**	**02**	**9222500**					**17110,0**
Подпрограмма «Газификация Брянской области» (2009—2015 годы)	**05**	**02**	**9222501**					**4340,0**
Брасовский район								**153,0**
газификация ул. Луговая н.п. Веребск	05	02	9222501	411	км	0,752	2012	153,0
Выгоничский район								**861,0**
газификация н.п. Красный Рог	05	02	9222501	411	км	4,152	2012	500,0
газификация н.п. Переторги	05	02	9222501	411	км	1,495	2012	200,0
газификация н.п. Большой Крупец	05	02	9222501	411	км		2012	161,0
Дятьковский район								**100,0**
газификация н.п. Верхи	05	02	9222501	411	км	1,324	2012	100,0
Клетнянский район								**800,0**
газификация н.п. Клетня	05	02	9222501	411	км	10,137	2014	800,0
Навлинский район								**800,0**
газификация н.п. Гололобово	05	02	9222501	411	км	2,721	2013	800,0
Суземский район								**1050,0**
газификация н.п. Селечня	05	02	9222501	411	км	3,05	2012	700,0
газификация н.п. Кокоревка	05	02	9222501	411	км	3,058	2012	100,0
газификация н.п. Сенчуры	05	02	9222501	411	км	1,783	2012	250,0
Суражский район								**576,0**
газификация н.п. Кулаги (ул. Богунского Полка)	05	02	9222501	411	км	0,236	2012	102,0
газификация н.п. Кулаги	05	02	9222501	411	км	9,353	2014	474,0
Подпрограмма «Перевод отопления учреждений и организаций социально-культурной сферы населенных пунктов Брянской области на природный газ» (2009—2015 годы)	**05**	**02**	**9222502**					**4620,0**
Выгоничский район								**200,0**
газификация ФАП н.п. Хутор Бор	05	02	9222502	411				200,0
Клетнянский район								**330,0**
газификация сельского клуба в н.п. Мужиново по ул. Школьной, 16	05	02	9222502	411	кВт	52,5	2012	330,0
Комаричский район								**2010,0**
газификация средней школы № 2 п.г.т. Комаричи	05	02	9222502	411	кВт	1000	2012	1974,0
газификация клуба с. Избичня, ул. Центральная, д. 6	05	02	9222502	411	кВт	35		36,0

Продолжение таблицы

1	2	3	4	5	6	7	8	9
Навлинский район								**1400,0**
газификация детского сада н.п. Клюковники	05	02	9222502	411				1400,0
Суземский район								**400,0**
газификация ДК н.п. Полевые Новоселки	05	02	9222502	411	кВт	47,5	2012	400,0
Суражский район								**280,0**
газификация ФАП н.п. Дубровка	05	02	9222502	411	кВт	17,4	2012	280,0
Подпрограмма «Обеспечение населения Брянской области питьевой водой» (2009—2015 годы)	**05**	**02**	**9222503**					**8150,0**
Брянский район								**100,0**
реконструкция водоснабжения с. Супонево (1 очередь строительства)	05	02	9222503	411	км скваж.	0,423 1	2012	100,0
Карачевский район								**1000,0**
реконструкция водоснабжение в н.п. Трыковка	05	02	9222503	411	км скваж.	3,559 1	2014	1000,0
Клетнянский район								**1000,0**
реконструкция водоснабжения н.п. Ширковка	05	02	9222503	411	км скваж.	3,477 2	2014	1000,0
Комаричский район								**540,0**
строительство водоснабжения в н.п. Лубошево	05	02	9222503	411	км скваж.	1,94 1	2012	540,0
Мглинский район								**1000,0**
реконструкция водоснабжения в н.п. Симонтовка	05	02	9222503	411	км скваж.	0,06 1	2014	1000,0
Навлинский район								**100,0**
водоснабжение н.п. Синезерки (1 очередь строительства)	05	02	9222503	411				100,0
Почепский район								**100,0**
водоснабжение н. п. Речица Почепского района	05	02	9222503	411	км скваж.	0,44 1	2012	100,0
Севский район								**2000,0**
водоснабжение н.п. Подывотье	05	02	9222503	411	км скваж.	4,428 2	2012	2000,0
Суражский район								**586,0**
реконструкция водоснабжения н.п. Лесное (1 очередь строительства)	05	02	9222503	411	км скваж.	1,89 2	2014	500,0
водоснабжение н.п. Влазовичи (3 очередь строительства)	05	02	9222503	411				86,0
Трубчевский район								**1724,0**
реконструкция водоснабжения н.п. Радутино	05	02	9222503	411	км скваж.	0,073 1	2012	100,0
водоснабжение н.п. Усох	05	02	9222503	411	км скваж.	0,352 2	2012	1624,0

Продолжение таблицы

1	2	3	4	5	6	7	8	9
Долгосрочная целевая программа «Социальное развитие села» (2003—2013 годы)	**05**	**02**	**9222600**					**15147,5**
строительства распределительных газовых сетей в сельской местности								**6182,5**
Дятьковский район								**100,0**
газификация н.п. Любышь	05	02	9222600	411	км	6,051	2012	100,0
Мглинский район								**500,0**
газификация н.п. Деремна	05	02	9222600	411	км	6,483	2012	500,0
Навлинский район								**1567,3**
газификация н.п. Соколово	05	02	9222600	411	км	3,082	2012	553,7
газификация н.п. Жары	05	02	9222600	411	км	2,962	2012	300,0
газификация н.п. Журавка	05	02	9222600	411	км	1,95	2013	356,8
газификация н.п. Рябчевка	05	02	9222600	411	км	0,94	2013	356,8
Рогнединский район								**1057,0**
газификация н.п. Семеновка	05	02	9222600	411	км	11,78	2013	1057
Суземский район								**1587,2**
газификация н.п. Новенькое	05	02	9222600	411	км	4,7	2012	1587,2
Суражский район								**741**
газификация н.п. Придачь	05	02	9222600	411	км	4,048	2012	741
Трубчевский район								**630**
газификация н.п. Радчино	05	02	9222600	411	км	4,969	2012	600
газификация н.п. Аксеновск	05	02	9222600	411	км	1,54	2012	30
строительства водопроводных сетей сельской местности								**8965**
Брянский район								**800**
реконструкция водоснабжения н.п. Домашово (1 очередь строительства)	05	02	9222600	411	км	7,32	2013	800
Дятьковский район								**400**
водоснабжение н.п. Пупково (1 очередь строительства)	05	02	9222600	411	км скваж.	5,486 2	2013	400
Жуковский район								**400**
водоснабжение н.п. Ржаница. Микрорайон «Пригородный»	05	02	9222600	411	км скваж.	4,025 2	2013	400
Карачевский район								**400**
реконструкция водопровода н.п. Бошино	05	02	9222600	411	км	2,6	2012	400
Клетнянский район								**1300**
водоснабжение н.п. Алексеевка	05	02	9222600	411	км скваж.	5,263 2	2013	800
реконструкция водоснабжения н.п. Лутна (1 очередь строительства)	05	02	9222600	411	км скваж.	5,19 2	2013	500
Навлинский район								**565**
реконструкция водоснабжения н.п. Зубовка (1 очередь строительства)	05	02	9222600	411				565

Продолжение таблицы

1	2	3	4	5	6	7	8	9
Погарский район								**1000**
водоснабжение н.п. Борщово (1 очередь строительства)	05	02	9222600	411	км скваж.	0,595 2	2013	1000
Рогнединский район								**500**
реконструкция водоснабжения н.п. Шаровичи	05	02	9222600	411	км скваж.	1,987 2	2013	500
Стародубский район								**1600**
водоснабжение н.п. Пятовск (1 очередь строительства)	05	02	9222600	411	км скваж.	2,93 2	2013	600
реконструкция водоснабжения н.п. Остроглядово (1 очередь строительства)	05	02	9222600	411	км скваж.	4,856 2	2013	1000
Суземский район								**1500**
водоснабжение н.п. Новенькое (1 очередь строительства)	05	02	9222600	411	км скваж.	5,23 2	2013	1500
Суражский район								**500**
реконструкция водоснабжения н.п. Красный Завод (1 очередь строительства)	05	02	9222600	411	км скваж.	3,1 2	2013	500
Образование	**07**							**33000**
Общее образование	**07**	**02**						**21000**
Долгосрочная целевая программа «Развитие образования Брянской области» (2009—2015 годы)	**07**	**02**	**9221200**					**8000**
Климовская специальная (коррекционная) школа-интернат для детей-сирот и детей, оставшихся без попечения родителей (реконструкция)	07	02	9221200	411	мест	96	2014	8000
Долгосрочная целевая программа «Социальное развитие села» (2003—2013 годы)	**07**	**02**	**9222600**					**1000**
школа н.п. Зерново, Суземский район	07	02	9222600	411	уч. мест	60	2014	1000
Долгосрочная целевая программа «Развитие физической культуры и спорта в Брянской области (2010—2015 годы)»	**07**	**02**	**9223800**					**12000**
Стародубская средняя общеобразовательная школа № 3. Многофункциональный зал, г. Стародуб	07	02	9223800	411	кв. м	1479,3	2014	12000
Среднее профессиональное образование	**07**	**04**						**12000**
Бюджетные инвестиции в объекты капитального строительства государственной собственности субъектов Российской Федерации	**07**	**04**	**1020101**					**10000,0**
спортивный корпус со спортивным залом ГОУ СПО «Новозыбковский медицинский колледж»	07	04	1020101	411	чел. в смену	30	2013	10000,0
Долгосрочная целевая программа «Развитие образования Брянской области» (2009—2015 годы)	**07**	**04**	**9221200**					**2000,0**
спортивный зал ГОУ СПО «Новозыбковский профессиональный педагогический колледж»	07	04	9221200	411	чел. в смену	25	2014	2000,0
Культура и кинематография	**08**							**6000,0**
Культура	**08**	**01**						**6000,0**

Продолжение таблицы

1	2	3	4	5	6	7	8	9
Долгосрочная целевая программа «Культура Брянщины (2011—2015 годы)	**08**	**01**	**9221100**					**6000,0**
реконструкция здания Дома культуры по ул. Калинина в Советском районе, г. Брянск	08	01	9221100	411				4000,0
реконструкция мемориально-музейного комплекса в д. Хацунь Карачевского района Брянской области	08	01	9221100	411	кв. м	574	2012	620,1
газификация мемориально-музейного комплекса в д. Хацунь Карачевского района Брянской области	08	01	9221100	411				1379,9
Здравоохранение	**09**							**76592,4**
Стационарная медицинская помощь	**09**	**01**						**41592,4**
Бюджетные инвестиции в объекты капитального строительства государственной собственности субъектов Российской Федерации	**09**	**01**	**1020101**					**11000,0**
реконструкция здания по ул. Ростовской, 23 в Бежицком районе г. Брянска под консультативно-диагностическое отделение перинатального центра ГУЗ «Брянская областная больница № 1»	09	01	1020101	411	пос. в смену коек	340 40	2014	10000,0
физиотерапевтическое отделение ГУЗ «Брянский областной кардиологический диспансер» (реконструкция)	09	01	1020101	411	кв. м	925,49	2012	1000,0
Долгосрочная целевая программа «Комплексные меры противодействия злоупотреблению наркотиками и их незаконному обороту» (2010—2014 годы)	**09**	**01**	**9222300**					**1000,0**
строительство лечебного корпуса ГУЗ «Брянский областной наркологический диспансер» в т.ч. ПИР	09	01	9222300	411				1000,0
Долгосрочная целевая программа «Реабилитация населения и территории Брянской области, подвергшихся радиационному воздействию вследствие катастрофы на Чернобыльской АЭС» (2011—2015 годы)	**09**	**01**	**9222400**					**15000,0**
онкогемотологический центр ГУЗ «Брянская областная детская больница», г. Брянск	09	01	9222400	411	коек	46	2014	15000,0
Долгосрочная целевая программа «Предупреждение и борьба с социально значимыми заболеваниями « (2009—2015 годы)	**09**	**01**	**9225700**					**14592,4**
Подпрограмма «Онкология» (2009—2015 годы)	**09**	**01**	**9225702**					**13592,4**
реконструкция и расширение радиологического отделения Брянского областного онкологического диспансера, г. Брянск. Пристройка блока лучевой терапии	09	01	9225702	411	процедур в смену	50	2012	13592,4
Подпрограмма «Психические расстройства» (2009—2015 годы)	**09**	**01**	**9225707**					**1000,0**
реконструкция лечебного корпуса № 1 под диагностическое отделение на 150 посещений в смену с дневным стационаром ГБУЗ «Брянская областная психиатрическая больница № 1»	09	01	9225707	411	пос. в смену	150		1000,0
Амбулаторная помощь	**09**	**02**						**1000,0**
Бюджетные инвестиции в объекты капитального строительства государственной собственности субъектов Российской Федерации	**09**	**02**	**1020101**					**1000,0**
врачебная амбулатория с офисом врача общей (семейной) практики в п.г.т. Кокоревка Суземского района	09	02	1020101	411				800,0
реконструкция здания детского сада под офис врача общей (семейной) практики в н.п. Ущерпье Клинцовского района	09	02	1020101	411				200,0
Санаторно-оздоровительная помощь	**09**	**05**						**34000,0**

Продолжение таблицы

1	2	3	4	5	6	7	8	9
Бюджетные инвестиции в объекты капитального строительства государственной собственности субъектов Российской Федерации	**09**	**05**	**1020101**					**34000,0**
санаторий «Мать и дитя» в н.п. Домашово Брянского района	09	05	1020101	411	мест	100	2014	30000,0
водогрязелечебница пансионата «Деснянские Зори» г. Брянск	09	05	1020101	411	чел. в смену	80	2014	4000,0
Социальная политика	**10**							**3000,0**
Социальное обслуживание населения	**10**	**02**						**3000,0**
Долгосрочная целевая программа «Социальная защита населения Брянской области» (2011—2015 годы)	**10**	**02**	**9221000**					**3000,0**
строительство здания столовой Трубчевского психоневрологического интерната, н.п. Кветунь	10	02	9221000	411	мест	150	2014	3000,0
Физическая культура и спорт	**11**							**56935,0**
Физическая культура	**11**	**01**						**56935,0**
Долгосрочная целевая программа «Комплексные меры противодействия злоупотреблению наркотиками и их незаконному обороту» (2010—2014 годы)	**11**	**01**	**9222300**					**16000,0**
строительство теннисного центра, г. Брянск	11	01	9222300	411	чел. в смену	24	2014	4000,0
спортивный комплекс с катком на 300 мест в г. Трубчевск	11	01	9222300	411	мест	300	2014	1000,0
строительство спортивного центра боевых искусств, г. Брянск	11	01	9222300	411				1000,0
спортивный комплекс с бассейном, п.г.т. Погар	11	01	9222300	411	кв. м	23076	2012	10000,0
Долгосрочная целевая программа «Развитие физической культуры и спорта в Брянской области (2010—2015 годы)»	**11**	**01**	**9223800**					**40935,0**
бассейн по ул. 2-я Мичурина в Володарском районе в г. Брянске	11	01	9223800	411	чел. в смену	48	2014	5000,0
спортивно-оздоровительный комплекс в микрорайоне «Шибенец» г. Фокино Дятьковского района	11	01	9223800	411	кв. м	9157,3	2014	15935,0
строительство физкультурно-оздоровительного комплекса, г. Мглин	11	01	9223800	411	кв. м	1466,4	2014	18000,0
обустройство горнолыжной трассы в Советском районе г. Брянска	11	01	9223800	411	проп. спос. кан. дороги	8870 629 чел./час	2012	1000,0
бассейн спорткомплекса п.г.т. Климово	11	01	9223800	411	чел. в смену	48	2014	1000,0
УПРАВЛЕНИЕ ИМУЩЕСТВЕННЫХ ОТНОШЕНИЙ БРЯНСКОЙ ОБЛАСТИ (824)								**10000,0**
Здравоохранение	**09**							**10000,0**
Амбулаторная помощь	**09**	**02**						**10000,0**
Бюджетные инвестиции в объекты капитального строительства государственной собственности субъектов Российской Федерации	**09**	**02**	**1020101**					**10000,0**
приобретение здания для размещения корпуса поликлиники № 4	09	02	1020101	441				10000,0

УТВЕРЖДЕН
распоряжением администрации
Брянской области
от 2 февраля 2012 г. № 80-р

ПЕРЕЧЕНЬ
объектов бюджетных инвестиций муниципальной собственности региональной адресной инвестиционной программы на 2012 год

(тыс. рублей)

	Рз	Пр	ЦСР	ВР	Единица измерений	Мощность	Срок ввода в действие	Объем бюджетных ассигнований на 2012 год
1	2	3	4	5	6	7	8	9
ОБЪЕКТЫ МУНИЦИПАЛЬНОЙ СОБСТВЕННОСТИ, ВСЕГО								**344145,6**
в том числе:								
КОМИТЕТ ПРИРОДОПОЛЬЗОВАНИЯ И ОХРАНЫ ОКРУЖАЮЩЕЙ СРЕДЫ, ЛИЦЕНЗИРОВАНИЯ ОТДЕЛЬНЫХ ВИДОВ ДЕЯТЕЛЬНОСТИ БРЯНСКОЙ ОБЛАСТИ (808)								**42441,3**
Национальная экономика	**04**							**7788,7**
Водное хозяйство	**04**	**06**						**7788,7**
Ведомственная целевая программа «Обеспечение безопасности гидротехнических сооружений, а также противопаводковые мероприятия и водохозяйственная деятельность на территории Брянской области « (2011—2015 годы)	**04**	**06**	**8226600**					**7788,7**
Брасовский район								**7788,7**
реконструкция гидротехнического сооружения на водном объекте в н. п. Красное Брасовского района	04	06	8226600	522				7788,7
Охрана окружающей среды	**06**							**34652,6**
Другие вопросы в области охраны окружающей среды	**06**	**05**						**34652,6**
Долгосрочная целевая программа «Охрана окружающей среды Брянской области» (2011—2015 годы)	**06**	**05**	**9220200**					**34652,6**
Брянский район								**500,0**
реконструкция очистных сооружений в пос. Добрунь Брянского района	06	05	9220200	522	куб. м/сут.	1400	2014	500,0
Выгоничский район								**3000,0**
реконструкция нижнего парка и пруда усадьбы Безобразовых-Холаевых в селе Кокино Выгоничского района	06	05	9220200	522	га	3,1	2014	3000,0
Карачевский район								**4500,0**
строительство полигона ТБО в г. Карачев	06	05	9220200	522	га	5	2013	4500,0
Новозыбковский район								**9152,6**
строительство полигона ТБО в Новозыбковском районе	06	05	9220200	522	га	14,3	2013	9152,6
Погарский район								**4000,0**
строительство полигона ТБО в г. Погар	06	05	9220200	522	га	10	2015	4000,0
Стародубский район								**4000,0**
реконструкция очистных сооружений в г. Стародуб	06	05	9220200	522	куб. м/сут.	3600	2015	4000,0

Продолжение таблицы

1	2	3	4	5	6	7	8	9
Трубчевский район								**9500,0**
реконструкция очистных сооружений в г. Трубчевск	06	05	9220200	522	куб. м/сут.	5000	2015	9500,0
ДЕПАРТАМЕНТ ТОПЛИВНО-ЭНЕРГЕТИЧЕСКОГО КОМПЛЕКСА И ЖИЛИЩНО-КОММУНАЛЬНОГО ХОЗЯЙСТВА БРЯНСКОЙ ОБЛАСТИ (812)								**7000,0**
Жилищно-коммунальное хозяйство	**05**							**7000,0**
Коммунальное хозяйство	**05**	**02**						**7000,0**
Программа «Чистая вода»	**05**	**02**	**7200000**					**7000,0**
блок доочистки стоков на канализационных очистных сооружениях г. Брянска (в том числе первый этап-цех обезвоживания)	05	02	7200000	522				7000,0
ДЕПАРТАМЕНТ СТРОИТЕЛЬСТВА И АРХИТЕКТУРЫ БРЯНСКОЙ ОБЛАСТИ (819)								**289704,3**
Жилищно-коммунальное хозяйство	**05**							**3000,0**
Жилищное хозяйство	**05**	**01**						**3000,0**
Долгосрочная целевая программа «Жилище» (2011—2015 годы)	**05**	**01**	**9220400**					**3000,0**
Подпрограмма «Развитие малоэтажного строительства на территории Брянской области» (2011—2015 годы)	**05**	**01**	**9220404**					**3000,0**
субсидии муниципальным образованиям для разработки документации по планировке территорий	05	01	9220404	522				3000,0
г. Брянск								**2950,0**
Жилищно-коммунальное хозяйство	**05**							**2950,0**
Коммунальное хозяйство	**05**	**02**						**2950,0**
Субсидии бюджетам муниципальных образований на развитие социальной и инженерной инфраструктуры за счет средств бюджета субъекта Российской Федерации	**05**	**02**	**5230102**					**2500,0**
канализационные сети микрорайона «Новостройка». Канализационный коллектор по ул. Суворова, микрорайон «Новостройка», Володарский район, г. Брянск	05	02	5230102	522	км	1,7025	2014	2500,0
Долгосрочная целевая программа «Инженерное обустройство населенных пунктов Брянской области» (2009—2015 годы)	**05**	**02**	**9222500**					**450,0**
Подпрограмма «Газификация Брянской области» (2009—2015 годы)	**05**	**02**	**9222501**					**250,0**
газификация ул. 2-й Пятилетки, пос. Большое Полпино, Володарский район	05	02	9222501	522				250,0
Подпрограмма «Обеспечение населения Брянской области питьевой водой» (2009—2015 годы)	**05**	**02**	**9222503**					**200,0**
строительство водопровода по ул. Белобережской Фокинский район г. Брянск	05	02	9222503	522				200,0
г. Клинцы								**75000,0**
Здравоохранение	**09**							**70000,0**
Стационарная медицинская помощь	**09**	**01**						**70000,0**
Субсидии бюджетам муниципальных образований на развитие социальной и инженерной инфраструктуры за счет средств бюджета субъекта Российской Федерации	**09**	**01**	**5230102**					**6000,0**
морфологический корпус г. Клинцы	09	01	5230102	522				6000,0

Продолжение таблицы

1	2	3	4	5	6	7	8	9
Долгосрочная целевая программа «Реабилитация населения и территории Брянской области, подвергшихся радиационному воздействию вследствие катастрофы на Чернобыльской АЭС» (2011—2015 годы)	**09**	**01**	**9222400**					**64000,0**
роддом (2 пусковой комплекс) г. Клинцы	09	01	9222400	529	коек	98	2013	64000,0
Физическая культура и спорт	**11**							**5000,0**
Физическая культура	**11**	**01**						**5000,0**
Долгосрочная целевая программа «Развитие физической культуры и спорта в Брянской области (2010—2015 годы)»	**11**	**01**	**9223800**					**5000,0**
ледовый дворец на 300 мест в городе Клинцы	11	01	9223800	522				5000,0
г. Новозыбков								**5000,0**
Образование	**07**							**5000,0**
Дошкольное образование	**07**	**01**						**5000,0**
Долгосрочная целевая программа «Создание дополнительных мест для детей дошкольного возраста Брянской области»(2012—2017 годы)	**07**	**01**	**9226200**					**5000,0**
реконструкция школы под детский сад г. Новозыбков	07	01	9226200	522				5000,0
г. Стародуб								**17044,0**
Жилищно-коммунальное хозяйство	**05**							**44,0**
Коммунальное хозяйство	**05**	**02**						**44,0**
Долгосрочная целевая программа «Инженерное обустройство населенных пунктов Брянской области» (2009—2015 годы)	**05**	**02**	**9222500**					**44,0**
Подпрограмма «Обеспечение населения Брянской области питьевой водой» (2009—2015 годы)	**05**	**02**	**9222503**					**44,0**
наружный водопровод по ул. Песчаная в г. Стародубе	05	02	9222503	522				44,0
Образование	**07**							**16000,0**
Дошкольное образование	**07**	**01**						**16000,0**
Долгосрочная целевая программа «Создание дополнительных мест для детей дошкольного возраста Брянской области»(2012—2017 годы)	**07**	**01**	**9226200**					**16000,0**
детский сад г. Стародуб	07	01	9226200	522				16000,0
Физическая культура и спорт	**11**							**1000,0**
Физическая культура	**11**	**01**						**1000,0**
Долгосрочная целевая программа «Развитие физической культуры и спорта в Брянской области (2010—2015 годы)»	**11**	**01**	**9223800**					**1000,0**
строительство раздевалок для хоккейного корта ДЮСШ РОО, г. Стародуб	11	01	9223800	522	кв. м	226	2012	1000,0
г. Сельцо								**6100,0**
Жилищно-коммунальное хозяйство	**05**							**100,0**
Коммунальное хозяйство	**05**	**02**						**100,0**
Долгосрочная целевая программа «Инженерное обустройство населенных пунктов Брянской области» (2009—2015 годы)	**05**	**02**	**9222500**					**100,0**
Подпрограмма «Обеспечение населения Брянской области питьевой водой» (2009—2015 годы)	**05**	**02**	**9222503**					**100,0**

Продолжение таблицы

1	2	3	4	5	6	7	8	9
водоснабжение ул. Южной	05	02	9222503	522	км	0,973	2013	100,0
Образование	**07**							**6000,0**
Общее образование	**07**	**02**						**6000,0**
Долгосрочная целевая программа «Развитие образования Брянской области» (2009—2015 годы)	**07**	**02**	**9221200**					**6000,0**
строительство МОУ СОШ № 5, г. Сельцо	07	02	9221200	522	мест	60	2014	6000,0
г. Сураж								**950,0**
Жилищно-коммунальное хозяйство	**05**							**950,0**
Коммунальное хозяйство	**05**	**02**						**950,0**
Долгосрочная целевая программа «Инженерное обустройство населенных пунктов Брянской области» (2009—2015 годы)	**05**	**02**	**9222500**					**950,0**
Подпрограмма «Газификация Брянской области» (2009—2015 годы)	**05**	**02**	**9222501**					**450,0**
газификация ул. Вокзальная в г. Сураже Брянской области	05	02	9222501	522	км	0,485	2012	37,6
газификация пер. Октябрьский в г. Сураже Брянской области	05	02	9222501	522	км	0,183	2012	145,7
газификация ул. Грибанова в г. Сураже Брянской области	05	02	9222501	522	км	0,355	2012	139,2
газификация ул. Мельникова в г. Сураже Брянской области	05	02	9222501	522	км	0,623	2013	127,5
Подпрограмма «Обеспечение населения Брянской области питьевой водой» (2009—2015 годы)	**05**	**02**	**9222503**					**500,0**
водоснабжение ул. Нахимова в г. Сураже Брянской области	05	02	9222503	522	км	0,597	2013	500,0
Брасовский район								**9690,0**
Жилищно-коммунальное хозяйство	**05**							**2690,0**
Коммунальное хозяйство	**05**	**02**						**2690,0**
Долгосрочная целевая программа «Инженерное обустройство населенных пунктов Брянской области» (2009—2015 годы)	**05**	**02**	**9222500**					**2300,0**
Подпрограмма «Газификация Брянской области» (2009—2015 годы)	**05**	**02**	**9222501**					**1200,0**
газификация н.п. Дубровка	05	02	9222501	522	км	2,53	2012	500,0
газификация н.п. Красный Колодец	05	02	9222501	522				400,0
газификация н.п. Воронов Лог	05	02	9222501	522	км	1,82	2012	300,0
Подпрограмма «Перевод отопления учреждений и организаций социально-культурной сферы населенных пунктов Брянской области на природный газ» (2009—2015 годы)	**05**	**02**	**9222502**					**1100,0**
газификация ДК н.п. Дубровка	05	02	9222502	522				1100,0
Долгосрочная целевая программа «Социальное развитие села» (2003—2013 годы)	**05**	**02**	**9222600**					**390,0**
газификация н.п. Крупец (2 очередь)	05	02	9222600	522	км	2,495	2013	290,0
газификация н.п. Кропотово	05	02	9222600	522	км	3,518	2014	100,0
Образование	**07**							**6000,0**
Общее образование	**07**	**02**						**6000,0**
Долгосрочная целевая программа «Развитие образования Брянской области» (2009—2015 годы)	**07**	**02**	**9221200**					**6000,0**

Продолжение таблицы

1	2	3	4	5	6	7	8	9
школа № 2, п.г.т. Локоть	07	02	9221200	522	мест	360	2014	6000,0
Здравоохранение	**09**							**1000,0**
Стационарная медицинская помощь	**09**	**01**						**1000,0**
Субсидии бюджетам муниципальных образований на развитие социальной и инженерной инфраструктуры за счет средств бюджета субъекта Российской Федерации	**09**	**01**	**5230102**					**1000,0**
хирургический корпус ЦРБ, п.г.т. Локоть	09	01	5230102	522	коек	46	2014	1000,0
Брянский район								**13232,0**
Общегосударственные вопросы	**01**							**10000,0**
Другие общегосударственные вопросы	**01**	**13**						**10000,0**
Субсидии бюджетам муниципальных образований на развитие социальной и инженерной инфраструктуры за счет средств бюджета субъекта Российской Федерации	**01**	**13**	**5230102**					**10000,0**
проектирование и строительство административного здания в н.п. Глинищево Брянский район	01	13	5230102	522				10000,0
Жилищно-коммунальное хозяйство	**05**							**632,0**
Коммунальное хозяйство	**05**	**02**						**632,0**
Долгосрочная целевая программа «Инженерное обустройство населенных пунктов Брянской области» (2009—2015 годы)	**05**	**02**	**9222500**					**502,0**
Подпрограмма «Газификация Брянской области» (2009—2015 годы)	**05**	**02**	**9222501**					**502,0**
газификация н.п. Веселый	05	02	9222501	522				252,0
газификация н.п. Ковшовское лестничество	05	02	9222501	522				150,0
газификация н.п. Орловские Дворики	05	02	9222501	522				100,0
Долгосрочная целевая программа «Социальное развитие села» (2003—2013 годы)	**05**	**02**	**9222600**					**130,0**
газификация ул. Связистов н.п. Глинищево	05	02	9222600	522				130,0
Образование	**07**							**1000,0**
Общее образование	**07**	**02**						**1000,0**
Долгосрочная целевая программа «Развитие образования Брянской области» (2009—2015 годы)	**07**	**02**	**9221200**					**1000,0**
школа на 504 учащихся (бассейн) н.п. Добрунь Брянский район	07	02	9221200	522	чел. в смен.	48	2014	1000,0
Здравоохранение	**09**							**600,0**
Стационарная медицинская помощь	**09**	**01**						**500,0**
Субсидии бюджетам муниципальных образований на развитие социальной и инженерной инфраструктуры за счет средств бюджета субъекта Российской Федерации	**09**	**01**	**5230102**					**500,0**
Поликлиника на 150 посещений терапевтического корпуса на 50 коек районной больницы с. Глинищево, Брянской области	09	01	5230102	522	пос. коек	150 46	2014	500,0
Амбулаторная помощь	**09**	**02**						**100,0**
Субсидии бюджетам муниципальных образований на развитие социальной и инженерной инфраструктуры за счет средств бюджета субъекта Российской Федерации	**09**	**02**	**5230102**					**100,0**
амбулатория на 150 посещений в н.п. Супонево Брянского района	09	02	5230102	522				100,0

Продолжение таблицы

1	2	3	4	5	6	7	8	9
Физическая культура и спорт	**11**							**1000,0**
Физическая культура	**11**	**01**						**1000,0**
Долгосрочная целевая программа «Развитие физической культуры и спорта в Брянской области (2010—2015 годы)»	**11**	**01**	**9223800**					**1000,0**
спортивный центр с универсальным игровым залом, пос. Супонево, Брянский район	11	01	9223800	522	кв. м	1724.76	2014	1000,0
Выгоничский район								**100,0**
Жилищно-коммунальное хозяйство	**05**							**100,0**
Коммунальное хозяйство	**05**	**02**						**100,0**
Долгосрочная целевая программа «Инженерное обустройство населенных пунктов Брянской области» (2009—2015 годы)	**05**	**02**	**9222500**					**100,0**
Подпрограмма «Газификация Брянской области» (2009—2015 годы)	**05**	**02**	**9222501**					**100,0**
газификация ул. Весенней н.п. Выгоничи	05	02	9222501	522				100,0
Гордеевский район								10000,0
Образование	**07**							**10000,0**
Дошкольное образование	**07**	**01**						**10000,0**
Долгосрочная целевая программа «Создание дополнительных мест для детей дошкольного возраста Брянской области» (2012—2017 годы)	**07**	**01**	**9226200**					**10000,0**
реконструкция здания под детский сад н.п. Староновицкое Гордеевский район	07	01	9226200	522				5000,0
реконструкция школы под детский сад н.п. Творишино Гордеевский район	07	01	9226200	522				5000,0
Дубровский район								**1000,0**
Жилищно-коммунальное хозяйство	**05**							**1000,0**
Коммунальное хозяйство	**05**	**02**						**1000,0**
Долгосрочная целевая программа «Инженерное обустройство населенных пунктов Брянской области» (2009—2015 годы)	**05**	**02**	**9222500**					**1000,0**
Подпрограмма «Газификация Брянской области» (2009—2015 годы)	**05**	**02**	**9222501**					**500,0**
газификация н.п. Глинка	05	02	9222501	522				500,0
Подпрограмма «Обеспечение населения Брянской области питьевой водой» (2009—2015 годы)	**05**	**02**	**9222503**					**500,0**
строительство водоснабжения н.п. Сеща	05	02	9222503	522	км скваж.	0,9 2		500,0
Дятьковский район								**6100,0**
Жилищно-коммунальное хозяйство	**05**							**100,0**
Коммунальное хозяйство	**05**	**02**						**100,0**
Долгосрочная целевая программа «Инженерное обустройство населенных пунктов Брянской области» (2009—2015 годы)	**05**	**02**	**9222500**					**100,0**
Подпрограмма «Газификация Брянской области» (2009—2015 годы)	**05**	**02**	**9222501**					**100,0**
газификация г. Дятьково (ул. Киевская, Луначарского)	05	02	9222501	522				100,0
Образование	**07**							**6000,0**
Общее образование	**07**	**02**						**6000,0**

Продолжение таблицы

1	2	3	4	5	6	7	8	9
Долгосрочная целевая программа «Развитие образования Брянской области» (2009—2015 годы)	**07**	**02**	**9221200**					**6000,0**
пристройка спортивного зала к школе № 5, г. Дятьково	07	02	9221200	522	кв. м	1481,8	2012	6000,0
Жирятинский район								**1500,0**
Жилищно-коммунальное хозяйство	**05**							**1500,0**
Коммунальное хозяйство	**05**	**02**						**1500,0**
Долгосрочная целевая программа «Инженерное обустройство населенных пунктов Брянской области» (2009—2015 годы)	**05**	**02**	**9222500**					**800,0**
Подпрограмма «Перевод отопления учреждений и организаций социально-культурной сферы населенных пунктов Брянской области на природный газ» (2009—2015 годы)	**05**	**02**	**9222502**					**800,0**
газификация ФАП н.п. Савлуково	05	02	9222502	522				800,0
Долгосрочная целевая программа «Социальное развитие села» (2003—2013 годы)	**05**	**02**	**9222600**					**700,0**
газификация н.п. Анохово	05	02	9222600	522	км	3,87	2013	700,0
Жуковский район								**3600,0**
Жилищно-коммунальное хозяйство	**05**							**600,0**
Коммунальное хозяйство	**05**	**02**						**600,0**
Долгосрочная целевая программа «Инженерное обустройство населенных пунктов Брянской области» (2009—2015 годы)	**05**	**02**	**9222500**					**600,0**
Подпрограмма «Обеспечение населения Брянской области питьевой водой» (2009—2015 годы)	**05**	**02**	**9222503**					**600,0**
водоснабжение н.п. Ржаница	05	02	9222503	522				500,0
строительство водоснабжения н.п. Красный Бор	05	02	9222503	522				100,0
Образование	**07**							**1000,0**
Дошкольное образование	**07**	**01**						**1000,0**
Долгосрочная целевая программа «Создание дополнительных мест для детей дошкольного возраста Брянской области»(2012—2017 годы)	**07**	**01**	**9226200**					**1000,0**
детский сад н.п. Гостиловка Жуковского района Брянской области. Реконструкция	07	01	9226200	522	мест	40	2012	1000,0
Здравоохранение	**09**							**1000,0**
Стационарная медицинская помощь	**09**	**01**						**1000,0**
Субсидии бюджетам муниципальных образований на развитие социальной и инженерной инфраструктуры за счет средств бюджета субъекта Российской Федерации	**09**	**01**	**5230102**					**1000,0**
реконструкция терапевтического корпуса Жуковской ЦРБ, г. Жуковка	09	01	5230102	522				1000,0
Физическая культура и спорт	**11**							**1000,0**
Физическая культура	**11**	**01**						**1000,0**
Долгосрочная целевая программа «Развитие физической культуры и спорта в Брянской области (2010—2015 годы)»	**11**	**01**	**9223800**					**1000,0**
спортивный центр с бассейном, г. Жуковка	11	01	9223800	522	кв. м	7459,82	2014	1000,0

Продолжение таблицы

1	2	3	4	5	6	7	8	9
Злынковский район								**15000,0**
Здравоохранение	**09**							**14000,0**
Стационарная медицинская помощь	**09**	**01**						**14000,0**
Долгосрочная целевая программа «Реабилитация населения и территории Брянской области, подвергшихся радиационному воздействию вследствие катастрофы на Чернобыльской АЭС» (2011—2015 годы)	**09**	**01**	**9222400**					**14000,0**
лечебный корпус ЦРБ г. Злынка	09	01	9222400	522	коек	20	2014	14000,0
Физическая культура и спорт	**11**							**1000,0**
Физическая культура	**11**	**01**						**1000,0**
Долгосрочная целевая программа «Развитие физической культуры и спорта в Брянской области (2010—2015 годы)»	**11**	**01**	**9223800**					**1000,0**
физкультурно-оздоровительный комплекс г. Злынка	11	01	9223800	522				1000,0
Карачевский район								**2550,0**
Жилищно-коммунальное хозяйство	**05**							**2550,0**
Коммунальное хозяйство	**05**	**02**						**2550,0**
Долгосрочная целевая программа «Инженерное обустройство населенных пунктов Брянской области» (2009—2015 годы)	**05**	**02**	**9222500**					**2300,0**
Подпрограмма «Перевод отопления учреждений и организаций социально-культурной сферы населенных пунктов Брянской области на природный газ» (2009—2015 годы)	**05**	**02**	**9222502**					**2300,0**
газификация блочно-модульной котельной н.п. Березовка	05	02	9222502	522	кВт	500	2012	2300,0
Долгосрочная целевая программа «Социальное развитие села» (2003—2013 годы)	**05**	**02**	**9222600**					**250,0**
газификация н.п. Бабенка	05	02	9222600	522				250,0
Клетнянский район								**30708,6**
Жилищно-коммунальное хозяйство	**05**							**2158,6**
Коммунальное хозяйство	**05**	**02**						**2158,6**
Долгосрочная целевая программа «Социальное развитие села» (2003—2013 годы)	**05**	**02**	**9222600**					**2158,6**
газификация н.п. Акуличи	05	02	9222600	522	км	5,53	2013	912,0
газификация н.п. Добрая Корна	05	02	9222600	522				322,6
газификация н.п. Павлинки	05	02	9222600	522				524,0
газификация н.п. Строительная Слобода	05	02	9222600	522	км	1,261	2012	400,0
Образование	**07**							**28550,0**
Дошкольное образование	**07**	**01**						**10550,0**
Долгосрочная целевая программа «Создание дополнительных мест для детей дошкольного возраста Брянской области»(2012—2017 годы)	**07**	**01**	**9226200**					**10550,0**
пристройка к детскому саду «Журавлик» п.г.т. Клетня	07	01	9226200	522				10550,0
Общее образование	**07**	**02**						**18000,0**
Долгосрочная целевая программа «Развитие образования Брянской области» (2009—2015 годы)	**07**	**02**	**9221200**					**18000,0**

Продолжение таблицы

1	2	3	4	5	6	7	8	9
пристройка к МОУ СОШ № 2 п. Клетня	07	02	9221200	522	учащ.	500	2014	18000,0
Клинцовский район								**7000,0**
Жилищно-коммунальное хозяйство	**05**							**5000,0**
Коммунальное хозяйство	**05**	**02**						**5000,0**
Долгосрочная целевая программа «Инженерное обустройство населенных пунктов Брянской области» (2009—2015 годы)	**05**	**02**	**9222500**					**5000,0**
Подпрограмма «Перевод отопления учреждений и организаций социально-культурной сферы населенных пунктов Брянской области на природный газ» (2009—2015 годы)	**05**	**02**	**9222502**					**5000,0**
блочная котельная н.п. Оболешево	05	02	9222502	522				5000,0
Физическая культура и спорт	**11**							**2000,0**
Физическая культура	**11**	**01**						**2000,0**
Долгосрочная целевая программа «Развитие физической культуры и спорта в Брянской области (2010—2015 годы)»	**11**	**01**	**9223800**					**2000,0**
физкультурно-оздоровительный комплекс н.п. Смотровая Буда Клинцовский район	11	01	9223800	522				2000,0
Комаричский район								**4214,0**
Жилищно-коммунальное хозяйство	**05**							**1214,0**
Коммунальное хозяйство	**05**	**02**						**1214,0**
Долгосрочная целевая программа «Социальное развитие села» (2003—2013 годы)	**05**	**02**	**9222600**					**1214,0**
газификация н.п. Бугры	05	02	9222600	522	км	2,25	2012	537,0
реконструкция водоснабжения н.п. Лопандино (1 очередь строительства)	05	02	9222600	522				350,0
реконструкция водоснабжения н.п. Бочарово (1 очередь строительства)	05	02	9222600	522				327,0
Физическая культура и спорт	**11**							**3000,0**
Физическая культура	**11**	**01**						**3000,0**
Долгосрочная целевая программа «Развитие физической культуры и спорта в Брянской области (2010—2015 годы)»	**11**	**01**	**9223800**					**3000,0**
физкультурно-оздоровительный комплекс п.г.т. Комаричи	11	01	9223800	522	кв. м	3455,89	2014	3000,0
Красногорский район								**15000,0**
Жилищно-коммунальное хозяйство	**05**							**15000,0**
Коммунальное хозяйство	**05**	**02**						**15000,0**
Долгосрочная целевая программа «Жилище» (2011—2015 годы)	**05**	**02**	**9220400**					**15000,0**
Подпрограмма «Модернизация объектов коммунальной инфраструктуры» (2011—2015 годы)	**05**	**02**	**9220402**					**15000,0**
реконструкция здания пивзавода под баню п.г.т. Красная Гора	05	02	9220402	522	мест	30	2013	15000,0
Мглинский район								**5000,0**
Жилищно-коммунальное хозяйство	**05**							**5000,0**
Коммунальное хозяйство	**05**	**02**						**5000,0**
Долгосрочная целевая программа «Инженерное обустройство населенных пунктов Брянской области» (2009—2015 годы)	**05**	**02**	**9222500**					**2700,0**

Продолжение таблицы

1	2	3	4	5	6	7	8	9
Подпрограмма «Газификация Брянской области» (2009—2015 годы)	**05**	**02**	**9222501**					**1300,0**
газификация ул. Первомайской, ул. Д. Бедного г. Мглин	05	02	9222501	522				300,0
газификация н.п. Шеверды	05	02	9222501	522	км	1,122	2012	500,0
газификация н.п. Красные Косары	05	02	9222501	522	км	1,046	2012	500,0
Подпрограмма «Перевод отопления учреждений и организаций социально-культурной сферы населенных пунктов Брянской области на природный газ» (2009—2015 годы)	**05**	**02**	**9222502**					**1400,0**
газификация ДК н.п. Вельжичи	05	02	9222502	522				700,0
газификация ДК н.п. Новые Чешуйки	05	02	9222502	522				700,0
Долгосрочная целевая программа «Социальное развитие села» (2003—2013 годы)	**05**	**02**	**9222600**					**2300,0**
газификация н.п. Вельжичи	05	02	9222600	522	км	2,795	2013	600,0
газифиация н.п. Старые Чешуйки	05	02	9222600	522	км	3,86	2013	700,0
газификация н.п. Черновица	05	02	9222600	522	км	3,082	2013	500,0
реконструкция водоснабжения н.п. Быковка	05	02	9222600	522	км	2,787	2013	500,0
Навлинский район								**4866,7**
Жилищно-коммунальное хозяйство	**05**							**2066,7**
Коммунальное хозяйство	**05**	**02**						**2066,7**
Долгосрочная целевая программа «Инженерное обустройство населенных пунктов Брянской области» (2009—2015 годы)	**05**	**02**	**9222500**					**1366,7**
Подпрограмма «Газификация Брянской области» (2009—2015 годы)	**05**	**02**	**9222501**					**1366,7**
газификация ул. Советской, Привокзальной, пер. Привокзального № 1 и Привокзального № 2 в пос. Клюковники Навлинского района	05	02	9222501	522	км		2012	434,7
газификация н.п. Гавань	05	02	9222501	522				300,0
газификация ул. Парковой в н.п. Пахарь Навлинского района	05	02	9222501	522	км		2012	482,0
газификация н.п. Синезерки	05	02	9222501	522				150,0
Долгосрочная целевая программа «Социальное развитие села» (2003—2013 годы)	**05**	**02**	**9222600**					**700,0**
водоснабжение н.п. Пролысово	05	02	9222600	522	км скваж.	5,614 2	2015	700,0
Культура и кинематография	**08**							**2800,0**
Культура	08	01						2800,0
Долгосрочная целевая программа «Культура Брянщины (2011—2015 годы)	**08**	**01**	**9221100**					**300,0**
реконструкция здания под сельский Дом культуры н.п. Пролысово	08	01	9221100	522				300,0
Долгосрочная целевая программа «Социальное развитие села» (2003—2013 годы)	**08**	**01**	**9222600**					**2500,0**
реконструкция учреждения клубного типа н.п. Щегловка Навлинского района	08	01	9222600	522			2013	2000,0
реконструкция Дома культуры н.п. Бяково Навлинского района	08	01	9222600	522			2014	500,0
Новозыбковский район								**1500,0**
Образование	**07**							**1500,0**
Дошкольное образование	**07**	**01**						**1500,0**
Долгосрочная целевая программа «Демографическое развитие Брянской области» (2011—2015 годы)	**07**	**01**	**9220500**					**1500,0**

Продолжение таблицы

1	2	3	4	5	6	7	8	9
реконструкция здания под детский сад н.п. Деменка Новозыбковского района	07	01	9220500	522				1500,0
Рогнединский район								**2600,0**
Культура и кинематография	**08**							**2600,0**
Культура	**08**	**01**						**2600,0**
Долгосрочная целевая программа «Культура Брянщины (2011—2015 годы)	**08**	**01**	**9221100**					**2600,0**
реконструкция административного здания под сельский Дом культуры, село Гобики Рогнединского района	08	01	9221100	522	кв. м	380,87	2012	2600,0
Севский район								**14490,0**
Жилищно-коммунальное хозяйство	**05**							**7840,0**
Коммунальное хозяйство	**05**	**02**						**7840,0**
Долгосрочная целевая программа «Инженерное обустройство населенных пунктов Брянской области» (2009—2015 годы)	**05**	**02**	**9222500**					**900,0**
Подпрограмма «Газификация Брянской области» (2009—2015 годы)	**05**	**02**	**9222501**					**400,0**
газификация н.п. Пушкино	05	02	9222501	522	км	2,513	2013	400,0
Подпрограмма «Обеспечение населения Брянской области питьевой водой» (2009—2015 годы)	**05**	**02**	**9222503**					**500,0**
водоснабжение н.п. Марицкий Хутор	05	02	9222503	522	км	1,2	2013	500,0
Долгосрочная целевая программа «Социальное развитие села» (2003—2013 годы)	**05**	**02**	**9222600**					**6940,0**
водоснабжение н.п. Княгинино (1 очередь строительства)	05	02	9222600	522	км скваж.	2,3 2	2013	6700,0
водоснабжение н.п. Хвощевка	05	02	9222600	522	км	1,4	2013	240,0
Культура и кинематография	**08**							**5000,0**
Культура	**08**	**01**						**5000,0**
Долгосрочная целевая программа «Культура Брянщины (2011—2015 годы)	**08**	**01**	**9221100**					**5000,0**
Дом культуры, г. Севск	08	01	9221100	522	кв. м	6103,5	2015	5000,0
Здравоохранение	**09**							**1650,0**
Амбулаторная помощь	**09**	**02**						**1650,0**
Субсидии бюджетам муниципальных образований на развитие социальной и инженерной инфраструктуры за счет средств бюджета субъекта Российской Федерации	**09**	**02**	**5230102**					**1650,0**
реконструкция ФАП н.п. Доброводье Севский район	09	02	5230102	522	пос. в смен.	19	2012	1200,0
реконструкция ФАП н.п. Пушкино Севский район	09	02	5230102	522	пос. в смен.	14	2013	450,0
Стародубский район								**3606,0**
Жилищно-коммунальное хозяйство	**05**							**3606,0**
Коммунальное хозяйство	**05**	**02**						**3606,0**
Долгосрочная целевая программа «Инженерное обустройство населенных пунктов Брянской области» (2009—2015 годы)	**05**	**02**	**9222500**					**3106,0**
Подпрограмма «Перевод отопления учреждений и организаций социально-культурной сферы населенных пунктов Брянской области на природный газ» (2009—2015 годы)	**05**	**02**	**9222502**					**150,0**

Продолжение таблицы

1	2	3	4	5	6	7	8	9
газификация Дома культуры н.п. Новое Село	05	02	9222502	522				150,0
Подпрограмма «Обеспечение населения Брянской области питьевой водой» (2009—2015 годы)	**05**	**02**	**9222503**					**2956,0**
водоснабжение н.п. Занковка	05	02	9222503	522				2956,0
Долгосрочная целевая программа «Социальное развитие села» (2003—2013 годы)	**05**	**02**	**9222600**					**500,0**
газификация н.п. Газуки	05	02	9222600	522	км	3,104	2013	500,0
Суземский район								**600,0**
Жилищно-коммунальное хозяйство	**05**							**600,0**
Коммунальное хозяйство	**05**	**02**						**600,0**
Долгосрочная целевая программа «Инженерное обустройство населенных пунктов Брянской области» (2009—2015 годы)	**05**	**02**	**9222500**					**600,0**
Подпрограмма «Газификация Брянской области» (2009-2015 годы)	**05**	**02**	**9222501**					**200,0**
газификация н.п. Семеновск	05	02	9222501	522				200,0
Подпрограмма «Перевод отопления учреждений и организаций социально-культурной сферы населенных пунктов Брянской области на природный газ» (2009—2015 годы)	**05**	**02**	**9222502**					**400,0**
газификация ДК н.п. Алешковичи	05	02	9222502	522	кВт	185,6	2013	400,0
Суражский район								**12423,0**
Жилищно-коммунальное хозяйство	**05**							**5423,0**
Коммунальное хозяйство	**05**	**02**						**5423,0**
Долгосрочная целевая программа «Инженерное обустройство населенных пунктов Брянской области» (2009—2015 годы)	**05**	**02**	**9222500**					**5243,0**
Подпрограмма «Газификация Брянской области» (2009—2015 годы)	**05**	**02**	**9222501**					**4243,0**
газификация н.п. Душатино (ул. Первомайская)	05	02	9222501	522	км	1,159	2012	768,0
газификация н.п. Душатино (ул. Белорусская)	05	02	9222501	522	км	1,778	2012	315,0
газификация н.п. Высокоселище (ул. Ленина) (1 очередь)	05	02	9222501	522	км	0,3	2012	113,0
газификация н.п. Высокоселище (ул. Ленина) (2 очередь)	05	02	9222501	522	км	0,41	2012	188,0
газификация н.п. Высокоселище (ул. Молодежная)	05	02	9222501	522	км	0,725	2012	320,0
газификация н.п. Высокоселище (ул. Первомайская)(2 очередь)	05	02	9222501	522	км	0,997	2012	910,0
газификация н.п. Высокоселище (ул. Первомайская)(1 очередь)	05	02	9222501	522	км	1,831	2012	762,0
газификация н.п. Новый Дроков (ул. Пушкина)	05	02	9222501	522	км	1,298	2012	600,0
газификация н.п. Новый Дроков (ул. Советская)	05	02	9222501	522	км	3,565	2013	234,0
газификация н.п. Новый Дроков (ул. Школьная)	05	02	9222501	522	км	0,155	2012	33,0
Подпрограмма «Обеспечение населения Брянской области питьевой водой» (2009—2015 годы)	**05**	**02**	**9222503**					**1000,0**
реконструкция водоснабжения н.п. Красная Слобода (1 очередь строительства)	05	02	9222503	522				1000,0
Долгосрочная целевая программа «Социальное развитие села» (2003—2013 годы)	**05**	**02**	**9222600**					**180,0**
газификация н.п. Новая Кашовка	05	02	9222600	522				180,0

Продолжение таблицы

1	2	3	4	5	6	7	8	9
Здравоохранение	**09**							**4000,0**
Стационарная медицинская помощь	**09**	**01**						**4000,0**
Субсидии бюджетам муниципальных образований на развитие социальной и инженерной инфраструктуры за счет средств бюджета субъекта Российской Федерации	**09**	**01**	**5230102**					**4000,0**
лечебный корпус Суражской ЦРБ г. Сураж	09	01	5230102	522	коек	120	2014	4000,0
Физическая культура и спорт	**11**							**3000,0**
Физическая культура	**11**	**01**						**3000,0**
Долгосрочная целевая программа «Развитие физической культуры и спорта в Брянской области (2010—2015 годы)»	**11**	**01**	**9223800**					**3000,0**
физкультурно-оздоровительный комплекс, н.п. Сураж	11	01	9223800	522	чел. в смен.	325	2014	3000,0
Трубчевский район								**11400,0**
Жилищно-коммунальное хозяйство	**05**							**10400,0**
Жилищное хозяйство	**05**	**01**						**10000,0**
Субсидии бюджетам муниципальных образований на развитие социальной и инженерной инфраструктуры за счет средств бюджета субъекта Российской Федерации	**09**	**01**	**5230102**					**10000,0**
74-квартирный жилой дом н.п. Белая Березка, Трубчевский район (1 очередь — 36 квартир)	05	01	5230102	522	кв. м общей площ.	2361,66	2012	10000,0
Коммунальное хозяйство	**05**	**02**						**400,0**
Долгосрочная целевая программа «Инженерное обустройство населенных пунктов Брянской области» (2009—2015 годы)	**05**	**02**	**9222500**					**400,0**
Подпрограмма «Газификация Брянской области» (2009—2015 годы)	**05**	**02**	**9222501**					**400,0**
газификация ул. Центральной н.п. Гнилево	05	02	9222501	522				200,0
газификация н.п. Дольск	05	02	9222501	522				200,0
Физическая культура и спорт	**11**							**1000,0**
Физическая культура	**11**	**01**						**1000,0**
Долгосрочная целевая программа «Развитие физической культуры и спорта в Брянской области (2010—2015 годы)»	**11**	**01**	**9223800**					**1000,0**
здание раздевалок для стадиона в пос. Белая Березка Трубчевского района	11	01	9223800	522				1000,0
Унечский район								**3480,0**
Жилищно-коммунальное хозяйство	**05**							**2480,0**
Коммунальное хозяйство	**05**	**02**						**2480,0**
Долгосрочная целевая программа «Инженерное обустройство населенных пунктов Брянской области» (2009—2015 годы)	**05**	**02**	**9222500**					**1130,0**
Подпрограмма «Газификация Брянской области» (2009—2015 годы)	**05**	**02**	**9222501**					**1130,0**
газификация н.п. Вяльки	05	02	9222501	522				330,0
газификация н.п. Буда — Войницкая	05	02	9222501	522				300,0
газификация н.п. Анушино	05	02	9222501	522				200,0
газификация н.п. Павловка	05	02	9222501	522				300,0

Продолжение таблицы

1	2	3	4	5	6	7	8	9
Долгосрочная целевая программа «Социальное развитие села» (2003—2013 годы)	**05**	**02**	**9222600**					**1350,0**
газификация н.п. Жудилово	05	02	9222600	522				100,0
водоснабжение н.п. Рассуха	05	02	9222600	522				1000,0
водоснабжение н.п. Писаревка	05	02	9222600	522				250,0
Образование	**07**							**1000,0**
Общее образование	**07**	**02**						**1000,0**
Долгосрочная целевая программа «Развитие образования Брянской области» (2009—2015 годы)	**07**	**02**	**9221200**					**1000,0**
пристройка к школе № 1 в г. Унеча по ул. Володарского, 113. Спортзал.	07	02	9221200	522				1000,0
УПРАВЛЕНИЕ ИМУЩЕСТВЕННЫХ ОТНОШЕНИЙ БРЯНСКОЙ ОБЛАСТИ (824)								**5000,0**
Здравоохранение	**09**							**5000,0**
Стационарная медицинская помощь	**09**	**01**						**5000,0**
Развитие социальной и инженерной инфраструктуры за счет средств бюджета субъекта Российской Федерации	**09**	**01**	**5230102**					**5000,0**
приобретение в муниципальную собственность имущественного комплекса бывшей узловой больницы ОАО «РЖД»	09	01	5230102	521				5000,0

УТВЕРЖДЕН
распоряжением администрации
Брянской области
от 2 февраля 2012 г. № 80-р

ПЕРЕЧЕНЬ
объектов бюджетных инвестиций государственной собственности региональной адресной инвестиционной программы на 2013 и 2014 годы

тыс. рублей

	Рз	Пр	ЦСР	ВР	Объем бюджетных ассигнований на 2013 год	Объем бюджетных ассигнований на 2014 год
1	2	3	4	5	6	7
БЮДЖЕТНЫЕ ИНВЕСТИЦИИ В ОБЪЕКТЫ КАПИТАЛЬНОГО СТРОИТЕЛЬСТВА ГОСУДАРСТВЕННОЙ СОБСТВЕННОСТИ, ВСЕГО					**593777,1**	**698449,5**
в том числе:						
ДЕПАРТАМЕНТ ТОПЛИВНО-ЭНЕРГЕТИЧЕСКОГО КОМПЛЕКСА И ЖИЛИЩНО-КОММУНАЛЬНОГО ХОЗЯЙСТВА БРЯНСКОЙ ОБЛАСТИ (812)					**350000,0**	**400000,0**
Заказчик-застройщик: КУ «Управление автомобильных дорог Брянской области»						
Национальная экономика	**04**				**350000,0**	**400000,0**
Дорожное хозяйство (дорожные фонды)	**04**				**350000,0**	**400000,0**

Продолжение таблицы

1	2	3	4	5	6	7
Долгосрочная целевая программа «Развитие транспортной системы Брянской области» (2011—2015 годы)	**04**	**09**	**9220700**		**350000,0**	**400000,0**
Подпрограмма «Автомобильные дороги» (2011—2015 годы)	**04**	**09**	**9220702**		**350000,0**	**400000,0**
строительство автомобильной дороги Подъезд к с. Новые Чешуйки в Мглинском районе Брянской области	04	09	9220702	411	7429,9	
строительство автомобильной дороги Навля — Березинка в Навлинском районе Брянской области (1 пусковой комплекс ПК 0 + 00 - ПК 9 + 00)	04	09	9220702	411	9000,0	
строительство автомобильной дороги А-141 «Брянск — Смоленск» — Жирятино» — Новое Каплино в Жирятинском районе Брянской области (1 пусковой комплекс ПК 0 + 00 - ПК 8 + 00)	04	09	9220702	411	8000,0	
строительство автомобильной дороги Городище — Гриневочка в Погарском районе Брянской области	04	09	9220702	411	14549,9	
строительство автомобильной дороги М-13 «Брянск — Новозыбков» — Унеча» — Рябовка в Унечском районе Брянской области (1 пусковой комплекс ПК 0 + 00 - ПК 15 + 00)	04	09	9220702	411	15000,0	
строительство автомобильной дороги Соколово — Войтовка в Мглинском районе Брянской области (1 пусковой комплекс ПК 0 + 00 - ПК 20 + 00)	04	09	9220702	411	16792,2	20000,0
строительство автомобильной дороги Соколово — Войтовка в Мглинском районе Брянской области (2 пусковой комплекс ПК 20 + 00 – ПК 20 + 70)	04	09	9220702	411	3207,8	1141,7
строительство автомобильной дороги А-141 «Орел —Брянск» — Грибовы Дворы в Карачевском районе Брянской области (1 пусковой комплекс ПК 0 + 50 - ПК 25 + 00)	04	09	9220702	411	24500,0	
строительство автомобильной дороги М-3 «Украина» —Клинское» — Селище в Навлинском районе Брянской области	04	09	9220702	411	30000,0	
строительство автомобильной дороги «Брянск —Октябрьское» — Курнявцево в Брянском районе Брянской области (1 пусковой комплекс)	04	09	9220702	411	34000,0	
строительство автомобильной дороги М-3 «Украина» — Лагеревка в Комаричском районе Брянской области (1 пусковой комплекс ПК 0 + 00 - ПК 37 + 00)	04	09	9220702	411	37000,0	
строительство автомобильной дороги Ржаница — п. Небольсинский в Жуковском районе Брянской области	04	09	9220702	411	63019,0	
строительство автомобильной дороги Обход города Климово в Климовском районе Брянской области (изготовление проектной документации)	04	09	9220702	411	21150,9	
строительство автомобильной дороги Красное — Кретово в Брасовском районе Брянской области	04	09	9220702	411	19966,5	
строительство автомобильной дороги Стародуб — Березовка в Стародубском районе Брянской области	04	09	9220702	411	15356,5	
строительство автомобильной дороги «Трубчевск — Погар» — Поповка в Трубчевском районе Брянской области	04	09	9220702	411	31027,3	
строительство автомобильной дороги Обход г. Стародуб в Стародубском районе Брянской области (1 пусковой комплекс ПК 0 + 00 - ПК 38 + 22)	04	09	9220702	411		166806,3
строительство автомобильной дороги «Дубровка — Давыдчи» — Понизовка в Дубровском районе Брянской области	04	09	9220702	411		16106,0
строительство автомобильной дороги «Орел — Брянск» — Фроловка в Карачевском районе Брянской области	04	09	9220702	411		66647,4
строительство автомобильной дороги А-141 «Брянск — Смоленск» — Забелезна в Дубровском районе Брянской области	04	09	9220702	411		6664,7
строительство автомобильной дороги М-3 «Украина» — Комаричи» — Заречная в Комаричском районе Брянской области	04	09	9220702	411		10663,6
строительство автомобильной дороги Ветлевка — Курчичи в Мглинском районе Брянской области	04	09	9220702	411		29324,9
строительство автомобильной дороги «Вадьковка — Витемля» — Евдоколье в Погарском районе Брянской области	04	09	9220702	411		11996,5
строительство автомобильной дороги Пашково — Бытня в Почепском районе Брянской области	04	09	9220702	411		13329,5
строительство автомобильной дороги «Мартьяновка — Стародуб» — Шкрябино в Стародубском районе Брянской области	04	09	9220702	411		19800,0
строительство автомобильной дороги «Сураж — Душатино — граница Республики Беларусь» — Старая Кашовка в Суражском районе Брянской области	04	09	9220702	411		13329,5
строительство автомобильной дороги М-13 «Брянск — Новозыбков» — Аленовка в Унечском районе Брянской области	04	09	9220702	411		14189,9

Продолжение таблицы

1	2	3	4	5	6	7
строительство автомобильной дороги «Брянск — Новозыбков» — Погар — Калачово в Почепском районе Брянской области	04	09	9220702	411		10000,0
ДЕПАРТАМЕНТ СТРОИТЕЛЬСТВА И АРХИТЕКТУРЫ БРЯНСКОЙ ОБЛАСТИ (819)					**243777,1**	**298449,5**
Заказчик-застройщик: ГКУ «Управление капитального строительства Брянской области»						
Национальная безопасность и правоохранительная деятельность	**03**				**1000,0**	**1000,0**
Другие вопросы в области национальной безопасности и правоохранительной деятельности	**03**	**14**			**1000,0**	**1000,0**
Бюджетные инвестиции в объекты капитального строительства государственной собственности субъектов Российской Федерации	**03**	**14**	**1020101**		**1000,0**	**1000,0**
профилакторий на 100 мест в Белобережской Пустоши Брянского района	03	14	1020101	411	1000,0	1000,0
Национальная экономика	**04**				**5000,0**	**5000,0**
Другие вопросы в области национальной экономики	**04**	**12**			**5000,0**	**5000,0**
Бюджетные инвестиции в объекты капитального строительства государственной собственности субъектов Российской Федерации	**04**	**12**	**1020101**		**5000,0**	**5000,0**
строительство хлебозавода общей производительностью 90 т/сутки для ГУП «Брянский хлебозавод № 1», г. Брянск, Фокинский район	04	12	1020101	411	5000,0	5000,0
Жилищно-коммунальное хозяйство	**05**				**85270,0**	**91014,5**
Коммунальное хозяйство	**05**	**02**			**85270,0**	**91014,5**
Долгосрочная целевая программа «Жилище» (2011—2015 годы)	**05**	**02**	**9220400**		**15000,0**	**18000,0**
Подпрограмма «Модернизация объектов коммунальной инфраструктуры» (2011—2015 годы)	**05**	**02**	**9220402**		**15000,0**	**18000,0**
Очистные сооружения г. Мглин	05	02	9220402	411	8000,0	10000,0
Очистные сооружения н.п. Локоть	05	02	9220402	411	7000,0	8000,0
Долгосрочная целевая программа «Реабилитация населения и территории Брянской области, подвергшихся радиационному воздействию вследствие катастрофы на Чернобыльской АЭС» (2011—2015 годы)	**05**	**02**	**9222400**		**43950,0**	**43950,0**
газификация в загрязненных районах области					16700,0	16700,0
г. Стародуб					**300,0**	
уличные газовые сети	05	02	9222400	411	300,0	
Брасовский район					**1990,0**	
газификация ДК н.п. Летча	05	02	9222400	411	510,0	
газификация ФАП н.п. Городище-1	05	02	9222400	411	930,0	
газификация ФАП н. Добрик	05	02	9222400	411	550,0	
Гордеевский район					**1164,0**	**8700,0**
газификация ДК н.п. Староновицкое	05	02	9222400	411	570,0	
газификация ДК н.п. Смяльч	05	02	9222400	411	108,0	
газификация ДК н.п. Кожаны	05	02	9222400	411	486,0	
газификация школы н.п. Гордеевка	05	02	9222400	411		3300,0
газификация детского сада н.п. Мирный	05	02	9222400	411		2140,0
газификация ДК н.п. Мирный	05	02	9222400	411		3260,0
Дятьковский район					**1080,0**	**500,0**
газификация ФАП н.п. Пулково	05	02	9222400	411	385,0	

Продолжение таблицы

1	2	3	4	5	6	7
газификация ФАП н.п. Сосновка	05	02	9222400	411		500,0
газификация клуба н.п. Сосновка	05	02	9222400	411	695,0	
Злынковский район					**900,0**	**1600,0**
газификация ДК н.п. Добродеевка	05	02	9222400	411	900,0	
газификация ДК н.п. Кожановка	05	02	9222400	411		1600,0
Клинцовский район					**2330,0**	**2500,0**
газификация ДК н.п. Первое Мая	05	02	9222400	411	930,0	
газификация ДК н.п. Ущерпье	05	02	9222400	411	750,0	
газификация клуба н.п. Гута Корецкая	05	02	9222400	411	650,0	
газификация н.п. Сурецкий Муровей	05	02	9222400	411		1000,0
газификация ДК н.п. Песчанка	05	02	9222400	411		1500,0
Красногорский район					**3664,0**	**2000,0**
газификация н.п. Труд	05	02	9222400	411	570,0	
газификация н.п. Батуровка (2 очередь)	05	02	9222400	411	194,0	
газификация ФАП н.п. Лотаки	05	02	9222400	411	400,0	
газификация ФАП н.п. Яловка	05	02	9222400	411		400,0
газификация ФАП н.п. Верхличи	05	02	9222400	411	400,0	
газификация ДК н.п. Ларневск	05	02	9222400	411	600,0	
газификация ДК н.п. Яловка	05	02	9222400	411	600,0	
газификация ДК н.п. Палужская Рудня	05	02	9222400	411	900,0	
газификация ФАП н.п. Батуровка	05	02	9222400	411		400,0
газификация ФАП н.п. Кашковка	05	02	9222400	411		400,0
газификация ФАП н.п. Селец	05	02	9222400	411		400,0
газификация ФАП н.п. Кибирщина	05	02	9222400	411		400,0
Навлинский район					**1172,0**	
газификация детского сада н.п. Алешенка	05	02	9222400	411	702,0	
газификация ФАП н.п. Литовня	05	02	9222400	411	470,0	
Рогнединский район					**450,0**	
газификация ФАП н.п. Шаровичи	05	02	9222400	411	450,0	
Стародубский район					**2250,0**	**1050,0**
газификация школы н.п. Дохновичи	05	02	9222400	411	1250,0	
газификация детского сада н.п. Дохновичи	05	02	9222400	411	1000,0	
газификация ДК н.п. Дохновичи	05	02	9222400	411		1050,0
Трубчевский район					**1400,0**	**350,0**
газификация ДК н.п. Макарзново	05	02	9222400	411	700,0	
газификация ДК н.п. Красное	05	02	9222400	411	700,0	
газификация ФАП н.п. Хотьяновка	05	02	9222400	411		350,0

Продолжение таблицы

1	2	3	4	5	6	7
строительство и реконструкция систем водоснабжения и канализации в загрязненных районах					**27250,0**	**27250,0**
г. Клинцы					**4000,0**	**6000,0**
водозаборные сооружения в г. Клинцы (II очередь строительства)	05	02	9222400	411	4000,0	6000,0
г. Новозыбков					**2000,0**	**2700,0**
строительство напорного канализационного коллектора от главной канализационной насосной станции до канализационных очистных сооружений в г. Новозыбкове	05	02	9222400	411	2000,0	2700,0
Брасовский район					**1038,0**	**1329,8**
водоснабжение н.п. Красное (1 очередь строительства)	05	02	9222400	411	538,0	829,8
реконструкция водоснабжения н.п. Городище 1 (1 очередь строительства)	05	02	9222400	411	500,0	500,0
Гордеевский район					**1202,0**	
водоснабжение н.п. Ямное (1 очередь строительства)	05	02	9222400	411	602,0	
водоснабжение н.п. Стругова Буда (1 очередь строительства)	05	02	9222400	411	600,0	
Дятьковский район					**500,0**	
водоснабжение н.п. Ивот (1 очередь строительства)	05	02	9222400	411	500,0	
Злынковский район					**1140,0**	**900,0**
реконструкция напорного коллектора н.п. Вышков	05	02	9222400	411	240,0	
реконструкция водопроводных сетей н.п. Вышков	05	02	9222400	411	400,0	400,0
реконструкция водопроводных сетей н.п. Злынка	05	02	9222400	411	500,0	500,0
Климовский район					**2300,0**	**3600,0**
реконструкция водоснабжения н.п. Лакомая Буда (1 очередь строительства)	05	02	9222400	411	900,0	
реконструкция водоснабжения н.п. Брахлов (1 очередь строительства)	05	02	9222400	411	1400,0	2600,0
водоснабжение н.п. Сачковичи (1 очередь строительства)	05	02	9222400	411		1000,0
Красногорский район					**2200,0**	**2489,2**
водоснабжение н.п. Красная Гора (1 очередь строительства)	05	02	9222400	411	1200,0	1489,2
наружные сети канализации п.г.т. Красная Гора	05	02	9222400	411	1000,0	1000,0
Клинцовский район					**1570,0**	**600,0**
водоснабжение ул. Плауновка н.п. Смотрова Буда	05	02	9222400	411	800,0	
водозаборное сооружение ул. Плауновка в н.п. Смотрова Буда	05	02	9222400	411	170,0	
водоснабжение н.п. Лопатни	05	02	9222400	411	600,0	600,0
Комаричский район					**1000,0**	**1000,0**
реконструкция водоснабжения п.г.т. Комаричи (1 очередь строительства)	05	02	9222400	411	1000,0	1000,0
Навлинский район					**5600,0**	**6253,0**
очистные сооружения н.п. Навля	05	02	9222400	411	4000,0	5753,0
строительство и реконструкция водоснабжения н.п. Навля (4 очередь строительства)	05	02	9222400	411	600,0	
реконструкция канализационных сетей н.п. Навля	05	02	9222400	411	1000,0	
строительство водопровода н.п. Чичково	05	02	9222400	411		500,0

Продолжение таблицы

1	2	3	4	5	6	7
Новозыбковский район					**2000,0**	**1140,0**
водоснабжение н.п. Халеевичи (1 очередь строительства)	05	02	9222400	411	1000,0	
водоснабжение н.п. Каташин (1 очередь строительства)	05	02	9222400	411	1000,0	1140,0
Рогнединский район					**700,0**	
реконструкция водоснабжения н.п. Шаровичи	05	02	9222400	411	700,0	
Суражский район					**2000,0**	**1238,0**
реконструкция водоснабжения н.п. Андреевка (1 очередь строительства)	05	02	9222400	411	1000,0	
реконструкция водоснабжения н.п. Косичи (1 очередь строительства)	05	02	9222400	411	1000,0	1238,0
Долгосрочная целевая программа «Инженерное обустройство населенных пунктов Брянской области» (2009—2015 годы)	**05**	**02**	**9222500**		**17680,0**	**21264,5**
Подпрограмма «Газификация Брянской области» (2009—2015 годы)	**05**	**02**	**9222501**		**6130,0**	**6743,0**
Брасовский район						**1000,0**
газификация н.п. Холмечь	05	« 02	9222501	411		1000,0
Клетнянский район					**2000,0**	**1663,0**
газификация н.п. Клетня	05	02	9222501	411	2000,0	1663,0
Навлинский район					**530,0**	
газификация н.п. Гололобово	05	02	9222501	411	530,0	
Рогнединский район					**1600,0**	**1590,0**
газификация н.п. Троицкое	05	02	9222501	411	1600,0	1590,0
Суражский район					**2000,0**	**2490,0**
газификация н.п. Кулаги	05	02	9222501	411	2000,0	2490,0
Подпрограмма «Перевод отопления учреждений и организаций социально-культурной сферы населенных пунктов Брянской области на природный газ» (2009—2015 годы)	**05**	**02**	**9222502**		**4450,0**	**3950,0**
Выгоничский район					**400,0**	**1150,0**
газификация ФАЛ ст. Красный Рог	05	02	9222502	411	400,0	
газификация ФАЛ н.п. Уручье	05	02	9222502	411		1150,0
Навлинский район						**500,0**
газификация ФАП н.п. Щегловка	05	02	9222502	411		500,0
Ронединский район					**1500,0**	
газификация социально-культурного центра н.п. Семеновка	05	02	9222502	411	1500,0	
Севский район					**600,0**	
газификация ФАП н.п. Подлесные Новоселки	05	02	9222502	411	600,0	
Суземский район					**1050,0**	
газификация ФАП н.п. Новенькое	05	02	9222502	411	450,0	
газификация ФАП н.п. Павловичи	05	02	9222502	411	600,0	
Суражский район					**400,0**	**2300,0**
газификация офиса врача общей практики н.п. Лопазна	05	02	9222502	411	400,0	
газификация ФАП н.п. Высокоселище	05	02	9222502	411		450,0

Продолжение таблицы

1	2	3	4	5	6	7
газификация ФАП н.п. Душатино	05	02	9222502	411		450,0
газификация ФАП н.п. Каменск	05	02	9222502	411		450,0
газификация ФАП н.п. Глуховка	05	02	9222502	411		500,0
газификация ФАП н.п. Гудовка	05	02	9222502	411		450,0
Трубчевский район					**500,0**	
газификация ФАП н.п. Глыбочка	05	02	9222502	411	500,0	
Подпрограмма «Обеспечение населения Брянской области питьевой водой» (2009—2015 годы)	**05**	**02**	**9222503**		**7100,0**	**10571,5**
Карачевский район					**2500,0**	**4157,5**
реконструкция водоснабжения в н.п. Трыковка	05	02	9222503	411	2500,0	4157,5
Клетнянский район					**2100,0**	**4000,0**
реконструкция водоснабжения н.п. Ширковка					2100,0	4000,0
Мглинский район					**1000,0**	**414,0**
реконструкция водоснабжения в н.п. Симонтовка	05	02	9222503	411	1000,0	414,0
Суражский район					**1500,0**	**2000,0**
реконструкция водоснабжения н.п. Лесное (1 очередь строительства)	05	02	9222503	411	1500,0	2000,0
Долгосрочная целевая программа «Социальное развитие села» (2003—2013 годы)	**05**	**02**	**9222600**		**8640,0**	
строительство распределительных газовых сетей в сельской местности					**900,0**	
Рогнединский район					**900,0**	
газификация н.п. Семеновка	05	02	9222600	411	900,0	
строительства водопроводных сетей сельской местности					**7740,0**	
Брянский район					**800,0**	
реконструкция водоснабжения н.п. Домашово (1 очередь строительства)	05	02	9222600	411	800,0	
Дятьковский район					**800,0**	
водоснабжение н.п. Пулково (1 очередь строительства)	05	02	9222600	411	800,0	
Жуковский район					**800,0**	
водоснабжение н.п. Ржаница. Микрорайон «Пригородный»	05	02	9222600	411	800,0	
Клетнянский район					**1600,0**	
водоснабжение н.п. Алексеевка	05	02	9222600	411	800,0	
реконструкция водоснабжения н.п. Лутна (1 очередь строительства)	05	02	9222600	411	800,0	
Погарский район					**430,0**	
водоснабжение н.п. Борщово (1 очередь строительства)	05	02	9222600	411	430,0	
Стародубский район					**1400,0**	
водоснабжение н.п. Пятовск (1 очередь строительства)	05	02	9222600	411	600,0	
реконструкция водоснабжения н.п. Остроглядово (1 очередь строительства)	05	02	9222600	411	800,0	
Суземский район					**1210,0**	
водоснабжение н.п. Новенькое (1 очередь строительства)	05	02	9222600	411	1210,0	

Продолжение таблицы

1	2	3	4	5	6	7
Суражский район					**700,0**	
реконструкция водоснабжения н.п. Красный Завод (1 очередь строительства)	05	02	9222600	411	700,0	
Долгосрочная целевая программа «Устойчивое развитие сельских территорий Брянской области» (2014—2020 годы)						**7800,0**
строительства распределительных газовых сетей в сельской местности						**800,0**
Рогнединский район						**800,0**
газификация н.п. Семеновка	05	02	9226300	411		800,0
строительства водопроводных сетей сельской местности						**7000,0**
Брянский район						**800,0**
реконструкция водоснабжения н.п. Домашово (1 очередь строительства)	05	02	9226300	411		800,0
Дятьковский район						**800,0**
водоснабжение н.п. Пупково (1 очередь строительства)	05	02	9226300	411		800,0
Жуковский район						**800,0**
водоснабжение н.п. Ржаница. Микрорайон «Пригородный»	05	02	9226300	411		800,0
Клетнянский район						**1600,0**
водоснабжение н.п. Алексеевка	05	02	9226300	411		800,0
реконструкция водоснабжения н.п. Лутна (1 очередь строительства)	05	02	9226300	411		800,0
Погарский район						**400,0**
водоснабжение н.п. Борщово (1 очередь строительства)	05	02	9226300	411		400,0
Стародубский район						**800,0**
реконструкция водоснабжения н.п. Остроглядово (1 очередь строительства)	05	02	9226300	411		800,0
Суземский район						**1200,0**
водоснабжение н.п. Новенькое (1 очередь строительства)	05	02	9226300	411		1200,0
Суражский район						**600,0**
реконструкция водоснабжения н.п. Красный Завод (1 очередь строительства)	05.	02	9226300	411		600,0
Образование	**07**				**49507,1**	**66435,0**
Общее образование	**07**	**02**			**36000,0**	**66435,0**
Долгосрочная целевая программа «Развитие образования Брянской области» (2009—2015 годы)	**07**	**02**	**9221200**		**10000,0**	**19000,0**
Климовская специальная (коррекционная) школа-интернат для детей-сирот и детей, оставшихся без попечения родителей (реконструкция)	07	02	9221200	411	10000,0	19000,0
Долгосрочная целевая программа «Социальное развитие села» (2003—2013 годы)	**07**	**02**	**9222600**		**15000,0**	
школа н.п. Зерново, Суземский район	07	02	9222600	411	15000,0	
Долгосрочная целевая программа «Устойчивое развитие сельских территорий Брянской области» (2014—2020 годы)						**29777,0**
школа н.п. Зерново, Суземский район	07	02	9226300	411		29777,0
Долгосрочная целевая программа «Развитие физической культуры и спорта в Брянской области (2010—2015 годы)»	**07**	**02**	**9223800**		**11000,0**	**17658,0**
Стародубская средняя общеобразовательная школа № 3. Многофункциональный зал, г. Стародуб	07	02	9223800	411	11000,0	17658,0
Среднее профессиональное образование	**07**	**04**			**13507,1**	

Продолжение таблицы

1	2	3	4	5	6	7
Бюджетные инвестиции в объекты капитального строительства государственной собственности субъектов Российской Федерации	**07**	**04**	**1020101**		**8507,1**	
спортивный корпус со спортивным залом ГОУ СПО «Новозыбковский медицинский колледж»	07	04	1020101	411	8507,1	
Долгосрочная целевая программа «Развитие образования Брянской области» (2009—2015 годы)	**07**	**04**	**9221200**		**5000,0**	
спортивный зал ГОУ СПО «Новозыбковский профессиональный педагогический колледж»	07	04	9221200	411	5000,0	
Культура и кинематография	**08**				**5000,0**	**10000,0**
Культура	**08**	**01**			**5000,0**	**10000,0**
Долгосрочная целевая программа «Культура Брянщины» (2011—2015 годы)	**08**	**01**	**9221100**		**5000,0**	**10000,0**
реконструкция здания Дома культуры по ул. Калинина в Советском районе, г. Брянск	08	01	9221100	411	5000,0	10000,0
Здравоохранение	**09**				**40000,0**	**52000,0**
Стационарная медицинская помощь	**09**	**01**			**23000,0**	**36000,0**
Бюджетные инвестиции в объекты капитального строительства государственной собственности субъектов Российской Федерации	**09**	**01**	**1020101**		**7000,0**	**10000,0**
реконструкция здания по ул. Ростовской, 23 в Бежицком районе г. Брянска под консультативно-диагностическое отделение перинатального центра ГУЗ «Брянская областная больница № 1»	09	01	1020101	411	7000,0	10000,0
Долгосрочная целевая программа «Комплексные меры противодействия злоупотреблению наркотиками и их незаконному обороту» (2010—2014 годы)	**09**	**01**	**9222300**		**5000,0**	**5000,0**
строительство лечебного корпуса ГУЗ «Брянский областной наркологический диспансер» в т.ч. ПИР	09	01	9222300	411	5000,0	5000,0
Долгосрочная целевая программа «Реабилитация населения и территории Брянской области, подвергшихся радиационному воздействию вследствие катастрофы на Чернобыльской АЭС» (2011—2015 годы)	**09**	**01**	**9222400**		**6000,0**	**18000,0**
онкогемотологический центр ГУЗ «Брянская областная детская больница», г. Брянск	09	01	9222400	411	6000,0	18000,0
Долгосрочная целевая программа «Предупреждение и борьба с социально значимыми заболеваниями « (2009—2015 годы)	**09**	**01**	**9225700**		**5000,0**	**3000,0**
Подпрограмма «Психические расстройства» (2009—2015 годы)	**09**	**01**	**9225707**		**5000,0**	**3000,0**
реконструкция лечебного корпуса № 1 под диагностическое отделение на 150 посещений в смену с дневным стационаром ГБУЗ «Брянская областная психиатрическая больница № 1»	09	01	9225707	411	5000,0	3000,0
Амбулаторная помощь	**09**	**02**			**4000,0**	**5000,0**
Бюджетные инвестиции в объекты капитального строительства государственной собственности субъектов Российской Федерации	**09**	**02**	**1020101**		**4000,0**	**5000,0**
врачебная амбулатория с офисом врача общей (семейной) практики в п.г.т. Кокоревка Суземского района	09	02	1020101	411	4000,0	5000,0
Санаторно-оздоровительная помощь	**09**	**05**			**13000,0**	**11000,0**
Бюджетные инвестиции в объекты капитального строительства государственной собственности субъектов Российской Федерации	**09**	**05**	**1020101**		**13000,0**	**11000,0**
санаторий «Мать и дитя» в н.п. Домашово Брянского района	09	05	1020101	411	8000,0	6000,0
водогрязелечебница пансионата «Деснянские Зори» г. Брянск	09	05	1020101	411	5000,0	5000,0
Социальная политика	**10**				**8000,0**	**18000,0**
Социальное обслуживание населения	**10**	**02**			**8000,0**	**18000,0**
Долгосрочная целевая программа «Социальная защита населения Брянской области» (2011—2015 годы)	**10**	**02**	**9221000**		**8000,0**	**18000,0**
строительство здания столовой Трубчевского психоневрологического интерната, н.п. Кветунь	10	02	9221000	411	8000,0	18000,0
Физическая культура и спорт	**11**				**50000,0**	**55000,0**

Продолжение таблицы

1	2	3	4	5	6	7
Физическая культура	**11**	**01**			**50000,0**	**55000,0**
Долгосрочная целевая программа «Комплексные меры противодействия злоупотреблению наркотиками и их незаконному обороту» (2010—2014 годы)	11	01	9222300		14000,0	14000,0
строительство теннисного центра, г. Брянск	11	01	9222300	411	5000,0	5000,0
спортивный комплекс с катком на 300 мест в г. Трубчевск	11	01	9222300	411	8000,0	8000,0
строительство спортивного центра боевых искусств, г. Брянск	11	01	9222300	411	1000,0	1000,0
Долгосрочная целевая программа «Развитие физической культуры и спорта в Брянской области (2010—2015 годы)»	**11**	**01**	**9223800**		**36000,0**	**41000,0**
бассейн по ул. 2-я Мичурина в Володарском районе в г. Брянске	11	01	9223800	411	6000,0	7000,0
спортивно-оздоровительный комплекс в микрорайоне «Шибенец» г. Фокино Дятьковского района	11	01	9223800	411	10000,0	10000,0
строительство физкультурно-оздоровительного комплекса, г. Мглин	11	01	9223800	411	10000,0	10000,0
бассейн спорткомплекса п.г.т. Климово	11	01	9223800	411	10000,0	14000,0

УТВЕРЖДЕН
распоряжением администрации
Брянской области
от 2 февраля 2012 г. № 80-р

ПЕРЕЧЕНЬ
объектов бюджетных инвестиций муниципальной собственности региональной адресной инвестиционной программы на 2013 и 2014 годы

(тыс. рублей)

	Рз	Пр	ЦСР	ВР	Объем бюджетных ассигнований на 2013 год	Объем бюджетных ассигнований на 2014 год
1	2	3	4	5	6	7
ОБЪЕКТЫ МУНИЦИПАЛЬНОЙ СОБСТВЕННОСТИ, ВСЕГО					**391704,2**	**327064,1**
в том числе:						
КОМИТЕТ ПРИРОДОПОЛЬЗОВАНИЯ И ОХРАНЫ ОКРУЖАЮЩЕЙ СРЕДЫ, ЛИЦЕНЗИРОВАНИЯ ОТДЕЛЬНЫХ ВИДОВ ДЕЯТЕЛЬНОСТИ БРЯНСКОЙ ОБЛАСТИ (808)					**37194,0**	**37276,5**
Национальная экономика	**04**				**3502,5**	
Водное хозяйство	**04**	**06**			**3502,5**	
Ведомственная целевая программа «Обеспечение безопасности гидротехнических сооружений, а также противопаводковые мероприятия и водохозяйственная деятельность на территории Брянской области» (2011—2015 годы)	**04**	**06**	**8226600**		**3502,5**	
Брасовский район					**3502,5**	
реконструкция гидротехнического сооружения на водном объекте в н. п. Красное Брасовского района	04	06	8226600	522	3502,5	
Охрана окружающей среды	**06**				**33691,5**	**37276,5**
Другие вопросы в области охраны окружающей среды	**06**	**05**			**33691,5**	**37276,5**
Долгосрочная целевая программа «Охрана окружающей среды Брянской области» (2011—2015 годы)	**06**	**05**	**9220200**		**33691,5**	**37276,5**

Продолжение таблицы

1	2	3	4	5	6	7
г. Брянск					**2000,0**	**4000,0**
выполнение работ по устройству водоотводной системы в Фокинском районе г. Брянска (ул. Кутузова, ул. Полесская, ул. Унечская, пер. О. Кошевого, ул. И. Кустова, ул. Фестивальная, пер. Фестивальный, пер. Западный, ул. Днепровская, ул. Весенняя, ул. Алтайская со сбросом по ул. МЮД и далее по ул. Западная)	06	05	9220200	522	2000,0	4000,0
г. Клинцы						**2000,0**
строительство полигона по захоронению и складированию ТБО в г. Клинцы	06	05	9220200	522		2000,0
Выгоничский район					**3000,0**	**9276,5**
строительство полигона ТБО в пос. Выгоничи	06	05	9220200	522		6776,5
реконструкция нижнего парка и пруда усадьбы Безобразовых-Холаевых в селе Кокино Выгоничского района	06	05	9220200	522	3000,0	2500,0
Карачевский район					**1895,2**	
строительство полигона ТБО в г. Карачев	06	05	9220200	522	1895,2	
Новозыбковский район					**5448,9**	
строительство полигона ТБО в Новозыбковском районе	06	05	9220200	522	5448,9	
Погарский район					**4000,0**	**3000,0**
строительство полигона ТБО в г. Погар	06	05	9220200	522	4000,0	3000,0
Стародубский район					**5000,0**	**7000,0**
реконструкция очистных сооружений в г. Стародуб	06	05	9220200	522	5000,0	7000,0
Суражский район						**2000,0**
строительство полигона по захоронению и складированию ТБО в г. Сураже						2000,0
Трубчевский район					**12347,4**	**10000,0**
реконструкция очистных сооружений в г. Трубчевск	06	05	9220200	522	12347,4	10000,0
ДЕПАРТАМЕНТ ТОПЛИВНО-ЭНЕРГЕТИЧЕСКОГО КОМПЛЕКСА И ЖИЛИЩНО-КОММУНАЛЬНОГО ХОЗЯЙСТВА БРЯНСКОЙ ОБЛАСТИ (812)					**8000,0**	
Жилищно-коммунальное хозяйство	**05**				**8000,0**	
Коммунальное хозяйство	**05**	**02**			**8000,0**	
Программа «Чистая вода»	**05**	**02**	**7200000**		**8000,0**	
блок доочистки стоков на канализационных очистных сооружениях г. Брянска (в том числе первый этап-цех обезвоживания)	05	02	7200000	522	8000,0	
ДЕПАРТАМЕНТ СТРОИТЕЛЬСТВА И АРХИТЕКТУРЫ БРЯНСКОЙ ОБЛАСТИ (819)					**344510,2**	**289787,6**
Жилищно-коммунальное хозяйство	**05**				**3000,0**	**3000,0**
Жилищное хозяйство	**05**	**01**			**3000,0**	**3000,0**
Долгосрочная целевая программа «Жилище» (2011—2015 годы)	**05**	**01**	**9220400**		**3000,0**	**3000,0**
Подпрограмма «Развитие малоэтажного строительства на территории Брянской области» (2011—2015 годы)	**05**	**01**	**9220404**		**3000,0**	**3000,0**
субсидии муниципальным образованиям для разработки документации по планировке территорий	05	01	9220404	522	3000,0	3000,0
г. Клинцы					**65982,2**	**1000,0**
Здравоохранение	**09**				**65982,2**	**1000,0**
Стационарная медицинская помощь	**09**	**01**			**65982,2**	**1000,0**
Субсидии бюджетам муниципальных образований на развитие социальной и инженерной инфраструктуры за счет средств бюджета субъекта Российской Федерации	**09**	**01**	**5230102**		**1000,0**	**1000,0**

Продолжение таблицы

1	2	3	4	5	6	7
морфологический корпус г. Клинцы	09	01	5230102	522	1000,0	1000,0
Долгосрочная целевая программа «Реабилитация населения и территории Брянской области, подвергшихся радиационному воздействию вследствие катастрофы на Чернобыльской АЭС» (2011—2015 годы)	**09**	**01**	**9222400**		**64982,2**	
роддом (2 пусковой комплекс) г. Клинцы	09	01	9222400	529	64982,2	
г. Сельцо					**10457,0**	**10924,7**
Жилищно-коммунальное хозяйство	**05**				**457,0**	
Коммунальное хозяйство	**05**	**02**			**457,0**	
Долгосрочная целевая программа «Инженерное обустройство населенных пунктов Брянской области» (2009—2015 годы)	**05**	**02**	**9222500**		**457,0**	
Подпрограмма «Обеспечение населения Брянской области питьевой водой» (2009—2015 годы)	**05**	**02**	**9222503**		**457,0**	
водоснабжение ул. Южной	05	02	9222503	522	457,0	
Образование	**07**				**10000,0**	**10924,7**
Общее образование	**07**	**02**			**10000,0**	**10924,7**
Долгосрочная целевая программа «Развитие образования Брянской области» (2009—2015 годы)	**07**	**02**	**9221200**		**10000,0**	**10924,7**
строительство МОУ СОШ № 5, г. Сельцо	07	02	9221200	522	10000,0	10924,7
г. Сураж					**1300,0**	
Жилищно-коммунальное хозяйство	**05**				**1300,0**	
Коммунальное хозяйство	**05**	**02**			**1300,0**	
Долгосрочная целевая программа «Инженерное обустройство населенных пунктов Брянской области» (2009—2015 годы)	**05**	**02**	**9222500**		**1300,0**	
Подпрограмма «Газификация Брянской области» (2009—2015 годы)	**05**	**02**	**9222501**		**300,0**	
газификация ул. Мельникова в г. Сураже Брянской области	05	02	9222501	522	300,0	
Подпрограмма «Обеспечение населения Брянской области питьевой водой» (2009—2015 годы)	**05**	**02**	**9222503**		**1000,0**	
водоснабжение ул. Нахимова в г. Сураже Брянской области	05	02	9222503	522	368,0	
водоснабжение ул. Мельникова в г. Сураже Брянской области	05	02	9222503	522	426,6	
водоснабжение ул. Западная в г. Сураже Брянской области	05	02	9222503	522	205,4	
Брасовский район					**44888,6**	**54327,4**
Жилищно-коммунальное хозяйство	**05**				**4861,2**	**7300,0**
Коммунальное хозяйство	**05**	**02**			**4861,2**	**7300,0**
Долгосрочная целевая программа «Инженерное обустройство населенных пунктов Брянской области» (2009—2015 годы)	**05**	**02**	**9222500**		**2801,2**	**5600,0**
Подпрограмма «Газификация Брянской области» (2009—2015 годы)	**05**	**02**	**9222501**		**981,2**	**1600,0**
газификация н.п. Красный Колодец	05	02	9222501	522	600,0	600,0
газификация н.п. Холмечь	05	02	9222501	522	381,2	1000,0
Подпрограмма «Перевод отопления учреждений и организаций социально-культурной сферы населенных пунктов Брянской области на природный газ» (2009—2015 годы)	**05**	**02**	**9222502**		**1300,0**	**2000,0**
газификация ДК н.п. Крупец	05	02	9222502	522	1300,0	
газификация ДК н.п. Красный Колодец	05	02	9222502	522		2000,0
Подпрограмма «Обеспечение населения Брянской области питьевой водой» (2009—2015 годы)	**05**	**02**	**9222503**		**520,0**	**2000,0**
водоснабжение н.п. Каменка	05	02	9222502	522	520,0	2000,0

Продолжение таблицы

1	2	3	4	5	6	7
Долгосрочная целевая программа «Социальное развитие села» (2003—2013 годы)	**05**	**02**	**9222600**		**2060,0**	
газификация н.п. Хотеево	05	02	9222600	522	900,0	
газификация н.п. Хутор Холмецкий	05	02	9222600	522	360,0	
водоснабжение н.п. Верхнее (1 очередь строительства)	05	02	9222600	522	800,0	
Долгосрочная целевая программа «Устойчивое развитие сельских территорий Брянской области» (2014—2020 годы)	**05**	**02**	**9226300**			**1700,0**
газификация н.п. Хутор Холмецкий	05	02	9226300	522		900,0
водоснабжение н.п. Верхнее (1 очередь строительства)	05	02	9226300	522		800,0
Образование	**07**				**20000,0**	**20000,0**
Общее образование	**07**	**02**			**20000,0**	**20000,0**
Долгосрочная целевая программа «Развитие образования Брянской области» (2009—2015 годы)	**07**	**02**	**9221200**		**20000,0**	**20000,0**
школа № 2, п.г.т. Локоть	07	02	9221200	522	20000,0	20000,0
Культура и кинематография	**08**				**5027,4**	**12027,4**
Культура	**08**	**01**			**5027,4**	**12027,4**
Долгосрочная целевая программа «Социальное развитие села» (2003—2013 годы)	**05**	**02**	**9222600**		**5027,4**	
сельский Дом культуры на 200 мест в п. Погребы Брасовского района	05	02	9222600	522	5027,4	
Долгосрочная целевая программа «Устойчивое развитие сельских территорий Брянской области» (2014—2020 годы)	**05**	**02**	**9226300**			**12027,4**
сельский Дом культуры на 200 мест в п. Погребы Брасовского района	05	02	9226300	522		12027,4
Здравоохранение	**09**				**15000,0**	**15000,0**
Стационарная медицинская помощь	**09**	**01**			**15000,0**	**15000,0**
Субсидии бюджетам муниципальных образований на развитие социальной и инженерной инфраструктуры за счет средств бюджета субъекта Российской Федерации	**09**	**01**	**5230102**		**15000,0**	**15000,0**
хирургический корпус ЦРБ, п.г.т. Локоть	09	01	5230102	522	15000,0	15000,0
Брянский район					**25174,6**	**28500,0**
Общегосударственные вопросы	**01**				**1000,0**	**1000,0**
Другие общегосударственные вопросы	**01**	**13**			**1000,0**	**1000,0**
Субсидии бюджетам муниципальных образований на развитие социальной и инженерной инфраструктуры за счет средств бюджета субъекта Российской Федерации	**01**	**13**	**5230102**		**1000,0**	**1000,0**
проектирование и строительство административного здания в н.п. Глинищево Брянский район	01	13	5230102	522	1000,0	1000,0
Жилищно-коммунальное хозяйство	**05**					**500,0**
Коммунальное хозяйство	**05**	**02**				**500,0**
Долгосрочная целевая программа «Инженерное обустройство населенных пунктов Брянской области» (2009—2015 годы)	**05**	**02**	**9222500**			**500,0**
Подпрограмма «Газификация Брянской области» (2009—2015 годы)	**05**	**02**	**9222501**			**500,0**
газификация н.п. Октябрьский	05	02	9222501	522		500,0
Образование	**07**				**5000,0**	**8000,0**
Общее образование	**07**	**02**			**5000,0**	**8000,0**
Долгосрочная целевая программа «Развитие образования Брянской области» (2009—2015 годы)	**07**	**02**	**9221200**		**5000,0**	**8000,0**
школа на 504 учащихся (бассейн), н.п. Добрунь Брянский район	07	02	9221200	522	5000,0	8000,0

Продолжение таблицы

1	2	3	4	5	6	7
Здравоохранение	**09**				**2000,0**	**2000,0**
Стационарная медицинская помощь	**09**	**01**			**1000,0**	**1000,0**
Субсидии бюджетам муниципальных образований на развитие социальной и инженерной инфраструктуры за счет средств бюджета субъекта Российской Федерации	**09**	**01**	**5230102**		**1000,0**	**1000,0**
поликлиника на 150 посещений терапевтического корпуса на 50 коек районной больницы с. Глинищево, Брянской области	09	01	5230102	522	1000,0	1000,0
Амбулаторная помощь	**09**	**02**			**1000,0**	**1000,0**
Субсидии бюджетам муниципальных образований на развитие социальной и инженерной инфраструктуры за счет средств бюджета субъекта Российской Федерации	**09**	**02**	**5230102**		**1000,0**	**1000,0**
амбулатория на 150 посещений в н.п. Супонево Брянского района	09	02	5230102	522	1000,0	1000,0
Физическая культура и спорт	**11**				**17174,6**	**17000,0**
Физическая культура	**11**	**01**			**17174,6**	**17000,0**
Долгосрочная целевая программа «Развитие физической культуры и спорта в Брянской области (2010—2015 годы)»	**11**	**01**	**9223800**		**17174,6**	**17000,0**
спортивный центр с универсальным игровым залом, пос. Супонево, Брянский район	11	01	9223800	522	17174,6	17000,0
Выгоничский район					**1100,0**	
Жилищно-коммунальное хозяйство	**05**				**1100,0**	
Коммунальное хозяйство	**05**	**02**			**1100,0**	
Долгосрочная целевая программа «Социальное развитие села» (2003—2013 годы)	**05**	**02**	**9222600**		**1100,0**	
газификация н.п. Малфа	05	02	9222600	522	500,0	
газификация н.п. Уручье	05	02	9222600	522	600,0	
Дятьковский район					**1300,0**	
Жилищно-коммунальное хозяйство	**05**				**1300,0**	
Коммунальное хозяйство	**05**	**02**			**1300,0**	
Долгосрочная целевая программа «Инженерное обустройство населенных пунктов Брянской области» (2009—2015 годы)	**05**	**02**	**9222500**		**1300,0**	
Подпрограмма «Перевод отопления учреждений и организаций социально-культурной сферы населенных пунктов Брянской области на природный газ» (2009—2015 годы)	**05**	**02**	**9222502**		**1300,0**	
газификация школы н.п. Верхи	05	02	9222502	522	1300,0	
Жуковский район					**18100,0**	**15021,5**
Жилищно-коммунальное хозяйство	**05**				**6100,0**	**6021,5**
Коммунальное хозяйство	**05**	**02**			**6100,0**	**6021,5**
Долгосрочная целевая программа «Инженерное обустройство населенных пунктов Брянской области» (2009—2015 годы)	**05**	**02**	**9222500**		**4600,0**	**6021,5**
Подпрограмма «Газификация Брянской области» (2009—2015 годы)	**05**	**02**	**9222501**		**600,0**	**1000,0**
газификация н.п. Летошники	05	02	9222501	522	600,0	1000,0
Подпрограмма «Обеспечение населения Брянской области питьевой водой» (2009—2015 годы)	**05**	**02**	**9222503**		**4000,0**	**5021,5**
водоснабжение н.п. Ржаница	05	02	9222503	522	2000,0	2621,5
строительство водоснабжения н.п. Красный Бор	05	02	9222503	522	2000,0	2400,0
Долгосрочная целевая программа «Социальное развитие села» (2003—2013 годы)	**05**	**02**	**9222600**		**1500,0**	
газификация н.п. Овстуг	05	02	9222600	522	700,0	
газификация н.п. Речица	05	02	9222600	522	800,0	

Продолжение таблицы

1	2	3	4	5	6	7
Здравоохранение	**09**				**7000,0**	
Стационарная медицинская помощь	**09**	**01**			**7000,0**	
Субсидии бюджетам муниципальных образований на развитие социальной и инженерной инфраструктуры за счет средств бюджета субъекта Российской Федерации	**09**	**01**	**5230102**		**7000,0**	
реконструкция терапевтического корпуса Жуковской ЦРБ, г. Жуковка	09	01	5230102	522	7000,0	
Физическая культура и спорт	**11**				**5000,0**	**9000,0**
Физическая культура	**11**	**01**			**5000,0**	**9000,0**
Долгосрочная целевая программа «Развитие физической культуры и спорта в Брянской области (2010—2015 годы)»	**11**	**01**	**9223800**		**5000,0**	**9000,0**
спортивный центр с бассейном, г. Жуковка	11	01	9223800	522	5000,0	9000,0
Злынковский район					**5000,0**	**9500,0**
Здравоохранение	**09**				**5000,0**	**9500,0**
Стационарная медицинская помощь	**09**	**01**			**5000,0**	**9500,0**
Долгосрочная целевая программа «Реабилитация населения и территории Брянской области, подвергшихся радиационному воздействию вследствие катастрофы на Чернобыльской АЭС» (2011—2015 годы)	**09**	**01**	**9222400**		**5000,0**	**9500,0**
лечебный корпус ЦРБ г. Злынка	09	01	9222400	522	5000,0	9500,0
Карачевский район					**1932,0**	**2100,0**
Жилищно-коммунальное хозяйство	**05**				**1932,0**	**2100,0**
Коммунальное хозяйство	**05**	**02**			**1932,0**	**2100,0**
Долгосрочная целевая программа «Инженерное обустройство населенных пунктов Брянской области» (2009—2015 годы)	**05**	**02**	**9222500**		**1400,0**	**1300,0**
Подпрограмма «Газификация Брянской области» (2009—2015 годы)	**05**	**02**	**9222501**		**500,0**	**500,0**
газификация н.п. Воскресенский (2 очередь)	05	02	9222501	522	500,0	500,0
Подпрограмма «Перевод отопления учреждений и организаций социально-культурной сферы населенных пунктов Брянской области на природный газ» (2009—2015 годы)	**05**	**02**	**9222502**		**900,0**	**800,0**
газификация ДК н.п. Лужецкая	05	02	9222502	522	900,0	
газификация ДК н.п. Дунаевский						800,0
Долгосрочная целевая программа «Социальное развитие села» (2003—2013 годы)	**05**	**02**	**9222600**		**532,0**	
газификация н.п. Бабенка	05	02	9222600	522	532,0	
Долгосрочная целевая программа «Устойчивое развитие сельских территорий Брянской области» (2014—2020 годы)	**05**	**02**	**9226300**			**800,0**
газификация н.п. Вереща	05	02	9226300	522		800,0
Клетнянский район					**12350,0**	**10000,0**
Жилищно-коммунальное хозяйство	**05**				**2350,0**	
Коммунальное хозяйство	**05**	**02**			**2350,0**	
Долгосрочная целевая программа «Инженерное обустройство населенных пунктов Брянской области» (2009—2015 годы)	**05**	**02**	**9222500**		**550,0**	
Подпрограмма «Газификация Брянской области» (2009—2015 годы)	**05**	**02**	**9222501**		**550,0**	
газификация н.п. Старая Мармазовка	05	02	9222501	522	550,0	
Долгосрочная целевая программа «Социальное развитие села» (2003—2013 годы)	**05**	**02**	**9222600**		**1800,0**	
газификация н.п. Алень	05	02	9222600	522	300,0	
газификация н.п. Неделька	05	02	9222600	522	300,0	

Продолжение таблицы

1	2	3	4	5	6	7
газификация н.п. Павлинки	05	02	9222600	522	600,0	
газификация н.п. Николаевка	05	02	9222600	522	600,0	
Образование	**07**				**10000,0**	**10000,0**
Общее образование	**07**	**02**			**10000,0**	**10000,0**
Долгосрочная целевая программа «Развитие образования Брянской области» (2009—2015 годы)	**07**	**02**	**9221200**		**10000,0**	**10000,0**
пристройка к МОУ СОШ № 2 п. Клетня	07	02	9221200	522	10000,0	10000,0
Клинцовский район					**4000,0**	**6000,0**
Физическая культура и спорт	**11**				**4000,0**	**6000,0**
Физическая культура	**11**	**01**			**4000,0**	**6000,0**
Долгосрочная целевая программа «Развитие физической культуры и спорта в Брянской области (2010—2015 годы)»	**11**	**01**	**9223800**		**4000,0**	**6000,0**
физкультурно-оздоровительный комплекс н.п. Смотровая Буда Клинцовский район	11	01	9223800	522	4000,0	6000,0
Комаричский район					**13200,0**	**12500,0**
Жилищно-коммунальное хозяйство	**05**				**3200,0**	**2500,0**
Коммунальное хозяйство	**05**	**02**			**3200,0**	**2500,0**
Долгосрочная целевая программа «Инженерное обустройство населенных пунктов Брянской области» (2009—2015 годы)	**05**	**02**	**9222500**		**500,0**	**600,0**
Подпрограмма «Газификация Брянской области» (2009—2015 годы)	**05**	**02**	**9222501**		**500,0**	**600,0**
газификация н.п. Фроловский	05	02	9222501	522	500,0	600,0
Долгосрочная целевая программа «Социальное развитие села» (2003—2013 годы)	**05**	**02**	**9222600**		**2700,0**	
газификация н.п. Лубошево	05	02	9222600	522	900,0	
реконструкция водоснабжения н.п. Лопандино (1 очередь строительства)	05	02	9222600	522	1000,0	
реконструкция водоснабжения н.п. Бочарово (1 очередь строительства)	05	02	9222600	522	800,0	
Долгосрочная целевая программа «Устойчивое развитие сельских территорий Брянской области» (2014—2020 годы)	**05**	**02**	**9226300**			**1900,0**
реконструкция водоснабжения н.п. Лопандино (1 очередь строительства)	05	02	9226300	522		1000,0
реконструкция водоснабжения н.п. Бочарово (1 очередь строительства)	05	02	9226300	522		900,0
Физическая культура и спорт	**11**				**10000,0**	**10000,0**
Физическая культура	**11**	**01**			**10000,0**	**10000,0**
Долгосрочная целевая программа «Развитие физической культуры и спорта в Брянской области (2010—2015 годы)»	**11**	**01**	**9223800**		**10000,0**	**10000,0**
физкультурно-оздоровительный комплекс п.г.т. Комаричи	11	01	9223800	522	10000,0	10000,0
Красногорский район					**8000,0**	**8000,0**
Жилищно-коммунальное хозяйство	**05**				**8000,0**	**8000,0**
Коммунальное хозяйство	**05**	**02**			**8000,0**	**8000,0**
Долгосрочная целевая программа «Жилище» (2011—2015 годы)	**05**	**02**	**9220400**		**8000,0**	**8000,0**
Подпрограмма «Модернизация объектов коммунальной инфраструктуры» (2011—2015 годы)	**05**	**02**	**9220402**		**8000,0**	**8000,0**
реконструкция здания пивзавода под баню п.г.т. Красная Гора	05	02	9220402	522	8000,0	8000,0
Мглинский район					**6620,0**	**6700,0**
Жилищно-коммунальное хозяйство	**05**				**6620,0**	**6700,0**
Коммунальное хозяйство	**05**	**02**			**6620,0**	**6700,0**

Продолжение таблицы

1	2	3	4	5	6	7
Долгосрочная целевая программа «Инженерное обустройство населенных пунктов Брянской области» (2009—2015 годы)	**05**	**02**	**9222500**		**3200,0**	**2400,0**
Подпрограмма «Газификация Брянской области» (2009—2015 годы)	**05**	**02**	**9222501**		**1600,0**	
газификация н.п. Источник	05	02	9222501	522	800,0	
газификация н.п. Старая Романовка	05	02	9222501	522	800,0	
Подпрограмма «Перевод отопления учреждений и организаций социально-культурной сферы населенных пунктов Брянской области на природный газ» (2009—2015 годы)	**05**	**02**	**9222502**		**1600,0**	**2400,0**
газификация ДК н.п. Великая Дубрава	05	02	9222502	522		1200,0
газификация ДК н.п. Луговец	05	02	9222502	522	600,0	
газификация ДК н.п. Дивовка	05	02	9222502	522	1000,0	
газификация ДК н.п. Старая Романовка	05	02	9222502	522		1200,0
Долгосрочная целевая программа «Социальное развитие села» (2003—2013 годы)	**05**	**02**	**9222600**		**3420,0**	
газификация н.п. Голяковка	05	02	9222600	522	600,0	
газификация н.п. Вормино	05	02	9222600	522	700,0	
газификация н.п. Николаевка	05	02	9222600	522	500,0	
реконструкция водоснабжения н.п. Новые Чешуйки	05	02	9222600	522	1620,0	
Долгосрочная целевая программа «Устойчивое развитие сельских территорий Брянской области» (2014—2020 годы)	**05**	**02**	**9226300**			**4300,0**
газификация н.п. Цинка	05	02	9226300	522		1500,0
газификация н.п. Полховка	05	02	9226300	522		800,0
газификация н.п. Архиповка	05	02	9226300	522		400,0
газификация н.п. Конопаковка	05	02	9226300	522		1000,0
реконструкция водоснабжения н.п. Осколково	05	02	9226300	522		600,0
Навлинский район					**30020,9**	**27042,0**
Жилищно-коммунальное хозяйство	**05**				**9774,9**	**11042,0**
Коммунальное хозяйство	**05**	**02**			**9774,9**	**11042,0**
Долгосрочная целевая программа «Инженерное обустройство населенных пунктов Брянской области» (2009—2015 годы)	**05**	**02**	**9222500**		**6706,9**	**7602,0**
Подпрограмма «Газификация Брянской области» (2009—2015 годы)	**05**	**02**	**9222501**		**3195,8**	**6000,0**
газификация н.п. Гавань	05	02	9222501	522	1000,0	2000,0
газификация н.п. Глинное	05	02	9222501	522	500,0	2000,0
газификация улиц Советской, Привокзальной, пер. Привокзального № 1 и Привокзального № 2 в пос. Клюковники Навлинского района	05	02	9222501	522	195,8	
газификация н.п. Садовый	05	02	9222501	522	1000,0	1000,0
газификация н.п. Большой Пьявицкий	05	02	9222501	522	500,0	1000,0
Подпрограмма «Перевод отопления учреждений и организаций социально-культурной сферы населенных пунктов Брянской области на природный газ» (2009—2015 годы)	**05**	**02**	**9222502**		**1520,0**	
газификация Дома культуры н.п. Щегловка	05	02	9222502	522	1000,0	
газификация клуба н.п. Клюковники	05	02	9222502	522	520,0	
Подпрограмма «Обеспечение населения Брянской области питьевой водой» (2009—2015 годы)	**05**	**02**	**9222503**		**1991,1**	**1602,0**

Продолжение таблицы

1	2	3	4	5	6	7
реконструкция водоснабжения н.п. Зубовка (1 очередь строительства)	05	02	9222503	522	1000,0	950,0
реконструкция водоснабжения н.п. Мостки	05	02	9222503	522	991,1	652,0
Долгосрочная целевая программа «Социальное развитие села» (2003—2013 годы)	**05**	**02**	**9222600**		**3068,0**	
газификация н.п. Бяково	05	02	9222600	522	1000,0	
водоснабжение н.п. Пролысово	05	02	9222600	522	1068,0	
строительство водопровода в н.п. Жары	05	02	9222600	522	500,0	
водоснабжение н.п. Клюковники	05	02	9222600	522	500,0	
Долгосрочная целевая программа «Устойчивое развитие сельских территорий Брянской области» (2014—2020 годы)	**05**	**02**	**9226300**			**3440,0**
газификация н.п. Бяково	05	02	9226300	522		1000,0
водоснабжение н.п. Пролысово	05	02	9226300	522		1000,0
строительство водопровода в н.п. Жары	05	02	9226300	522		600,0
водоснабжение н.п. Клюковники	05	02	9226300	522		840,0
Образование	**07**				**11246,0**	**12000,0**
Дошкольное образование	**07**	**01**			**11246,0**	**12000,0**
Долгосрочная целевая программа «Демографическое развитие Брянской области» (2011—2015 годы)	**07**	**01**	**9220500**		**11246,0**	**12000,0**
строительство детского сада в н.п. Синезерки, Навлинский район	07	01	9220500	522	11246,0	12000,0
Культура и кинематография	**08**				**9000,0**	**4000,0**
Культура	**08**	**01**			**9000,0**	**4000,0**
Долгосрочная целевая программа «Социальное развитие села» (2003—2013 годы)	**08**	**01**	**9222600**		**9000,0**	
реконструкция учреждения клубного типа н.п. Щегловка Навлинского района	08	01	9222600	522	3000,0	
реконструкция Дома культуры н.п. Бяково Навлинского района	08	01	9222600	522	4000,0	
реконструкция здания под сельский Дом культуры н.п. Пролысово	08	01	9222600	522	2000,0	
Долгосрочная целевая программа «Устойчивое развитие сельских территорий Брянской области» (2014—2020 годы)	**05**	**02**	**9226300**			**4000,0**
реконструкция здания под сельский Дом культуры н.п. Пролысово	05	02	9226300	522		4000,0
Почепский район					**1400,0**	**3300,0**
Жилищно-коммунальное хозяйство	**05**				**1400,0**	**3300,0**
Коммунальное хозяйство	**05**	**02**			**1400,0**	**3300,0**
Долгосрочная целевая программа «Инженерное обустройство населенных пунктов Брянской области» (2009—2015 годы)	**05**	**02**	**9222500**		**1400,0**	**3300,0**
Подпрограмма «Газификация Брянской области» (2009—2015 годы)	**05**	**02**	**9222501**			**3300,0**
газификация н.п. Кожемяки	05	02	9222501	522		3300,0
Подпрограмма «Перевод отопления учреждений и организаций социально-культурной сферы населенных пунктов Брянской области на природный газ» (2009—2015 годы)	**05**	**02**	**9222502**		**1400,0**	
газификация СДК н.п. Пашково	05	02	9222502	522	1400,0	
Погарский район					**690,0**	**300,0**
Жилищно-коммунальное хозяйство	**05**				**690,0**	**300,0**
Коммунальное хозяйство	**05**	**02**			**690,0**	**300,0**
Долгосрочная целевая программа «Инженерное обустройство населенных пунктов Брянской области» (2009—2015 годы)	**05**	**02**	**9222500**		**690,0**	

Продолжение таблицы

1	2	3	4	5	6	7
газификация школы и детского сада н.п. Витемля	05	02	9222500	522	690,0	
Долгосрочная целевая программа «Устойчивое развитие сельских территорий Брянской области» (2014—2020 годы)	**05**	**02**	**9226300**			**300,0**
водоснабжение н.п. Прирубки	05	02	9226300	522		300,0
Рогнединский район					**1400,0**	**4100,0**
Жилищно-коммунальное хозяйство	**05**				**1400,0**	**4100,0**
Коммунальное хозяйство	**05**	**02**			**1400,0**	**4100,0**
Долгосрочная целевая программа «Инженерное обустройство населенных пунктов Брянской области» (2009—2015 годы)	**05**	**02**	**9222500**		**900,0**	**2500,0**
Подпрограмма «Обеспечение населения Брянской области питьевой водой» (2009—2015 годы)	**05**	**02**	**9222503**		**900,0**	**2500,0**
реконструкция водопровода н.п. Осовик	05	02	9222503	522	900,0	2500,0
Долгосрочная целевая программа «Социальное развитие села» (2003—2013 годы)	**05**	**02**	**9222600**		**500,0**	
реконструкция водопровода н.п. Вороново	05	02	9222600	522	500,0	
Долгосрочная целевая программа «Устойчивое развитие сельских территорий Брянской области» (2014—2020 годы)	**05**	**02**	**9226300**			**1600,0**
газификация н.п. Вороново	05	02	9226300	522		800,0
реконструкция водопровода н.п. Вороново	05	02	9226300	522		800,0
Севский район					**13340,0**	**12600,0**
Жилищно-коммунальное хозяйство	**05**				**3340,0**	**2600,0**
Коммунальное хозяйство	**05**	**02**			**3340,0**	**2600,0**
Долгосрочная целевая программа «Инженерное обустройство населенных пунктов Брянской области» (2009—2015 годы)	**05**	**02**	**9222500**		**1300,0**	**600,0**
Подпрограмма «Газификация Брянской области» (2009—2015 годы)	**05**	**02**	**9222501**		**300,0**	
газификация н.п. Пушкино	05	02	9222501	522	300,0	
Подпрограмма «Обеспечение населения Брянской области питьевой водой» (2009—2015 годы)	**05**	**02**	**9222503**		**1000,0**	**600,0**
водоснабжение н.п. Пушкино	05	02	9222503	522	500,0	600,0
водоснабжение н.п. Бересток	05	02	9222503	522	500,0	
Долгосрочная целевая программа «Социальное развитие села» (2003—2013 годы)	**05**	**02**	**9222600**		**2040,0**	
газификация н.п. Гапоново	05	02	9222600	522	500,0	
газификация н.п. Саранчино	05	02	9222600	522	500,0	
водоснабжение н.п. Новоямское	05	02	9222600	522	360,0	
водоснабжение н.п. Добрунь	05	02	9222600	522	200,0	
водоснабжение н.п. Хвощевка	05	02	9222600	522	480,0	
Долгосрочная целевая программа «Устойчивое развитие сельских территорий Брянской области» (2014—2020 годы)	**05**	**02**	**9226300**			**2000,0**
газификация н.п. Витич	05	02	9226300	522		1000,0
газификация н.п. Воскресеновка	05	02	9226300	522		500,0
газификация н.п. Саранчино	05	02	9226300	522		300,0
водоснабжение н.п. Добрунь	05	02	9226300	522		200,0
Культура и кинематография	**08**				**10000,0**	**10000,0**
Культура	**08**	**01**			**10000,0**	**10000,0**
Долгосрочная целевая программа «Культура Брянщины (2011—2015 годы)	**08**	**01**	**9221100**		**10000,0**	**10000,0**
Дом культуры, г. Севск	08	01	9221100	522	10000,0	10000,0
Стародубский район					**640,0**	**600,0**
Жилищно-коммунальное хозяйство	**05**				**640,0**	**600,0**

Продолжение таблицы

1	2	3	4	5	6	7
Коммунальное хозяйство	**05**	**02**			**640,0**	**600,0**
Долгосрочная целевая программа «Социальное развитие села» (2003—2013 годы)	**05**	**02**	**9222600**		**640,0**	
газификация н.п. Газуки	05	02	9222600	522	640,0	
Долгосрочная целевая программа «Устойчивое развитие сельских территорий Брянской области» (2014—2020 годы)	**05**	**02**	**9226300**			**600,0**
водоснабжение н.п. Михайловск	05	02	9226300	522		600,0
Суземский район					**28890,0**	**23562,0**
Жилищно-коммунальное хозяйство	**05**				**17890,0**	**9562,0**
Коммунальное хозяйство	**05**	**02**			**17890,0**	**9562,0**
Долгосрочная целевая программа «Инженерное обустройство населенных пунктов Брянской области» (2009—2015 годы)	**05**	**02**	**9222500**		**17590,0**	**8912,0**
Подпрограмма «Газификация Брянской области» (2009—2015 годы)	**05**	**02**	**9222501**		**3900,0**	**1207,0**
газификация н.п. Ст. Погощь	05	02	9222501	522	1000,0	
газификация н.п. Суземка	05	02	9222501	522	500,0	507,0
газификация н.п. Семеновск	05	02	9222501	522	1000,0	
газификация н.п. Денисовка	05	02	9222501	522	700,0	700,0
газификация н.п. Нерусса	05	02	9222501	522	700,0	
Подпрограмма «Перевод отопления учреждений и организаций социально-культурной сферы населенных пунктов Брянской области на природный газ» (2009—2015 годы)	**05**	**02**	**9222502**		**1690,0**	
газификация ДК н.п. Алешковичи	05	02	9222502	522	1690,0	
Подпрограмма «Обеспечение населения Брянской области питьевой водой» (2009—2015 годы)	**05**	**02**	**9222503**		**12000,0**	**7705,0**
водоснабжение ст. Нерусса	05	02	9222503	522	4000,0	
водоснабжение н.п. Суземка	05	02	9222503	522	8000,0	7705,0
Долгосрочная целевая программа «Социальное развитие села» (2003—2013 годы)	**05**	**02**	**9222600**		**300,0**	
водоснабжение н.п. Зерново	05	02	9222600	522	300,0	
Долгосрочная целевая программа «Устойчивое развитие сельских территорий Брянской области» (2014—2020 годы)	**05**	**02**	**9226300**			**650,0**
водоснабжение н.п. Зерново	05	02	9226300	522		650,0
Социальная политика	**10**				**5000,0**	**5000,0**
Социальное обслуживание населения	**10**	**02**			**5000,0**	**5000,0**
Долгосрочная целевая программа «Социальная защита населения Брянской области» (2011—2015 годы)	**10**	**02**	**9221000**		**5000,0**	**5000,0**
комплексный центр помощи семье и детям, п.г.т. Суземка	10	02	9221000	522	5000,0	5000,0
Физическая культура и спорт	**11**				**6000,0**	**9000,0**
Физическая культура	**11**	**01**			**6000,0**	**9000,0**
Долгосрочная целевая программа «Развитие физической культуры и спорта в Брянской области (2010—2015 годы)»	**11**	**01**	**9223800**		**6000,0**	**9000,0**
реконструкция стадиона «Прометей», п.г.т. Суземка	11	01	9223800	522	6000,0	9000,0
Суражский район					**25343,0**	**33510,0**
Жилищно-коммунальное хозяйство	**05**				**5343,0**	**13510,0**
Коммунальное хозяйство	**05**	**02**			**5343,0**	**13510,0**
Долгосрочная целевая программа «Инженерное обустройство населенных пунктов Брянской области» (2009—2015 годы)	**05**	**02**	**9222500**		**4043,0**	**9850,0**
Подпрограмма «Газификация Брянской области» (2009—2015 годы)	**05**	**02**	**9222501**		**3043,0**	**1000,0**
Газификация н.п. Новый Дроков (ул. Советская)	05	02	9222501	522	1343,0	

Продолжение таблицы

1	2	3	4	5	6	7
газификация н.п. Жемердеевка	05	02	9222501	522	700,0	1000,0
газификация н.п. Нарость	05	02	9222501	522	1000,0	
Подпрограмма «Перевод отопления учреждений и организаций социально-культурной сферы населенных пунктов Брянской области на природный газ» (2009—2015 годы)	**05**	**02**	**9222502**			**6850,0**
газификация ДК н.п. Новый Дроков	05	02	9222502	522		2350,0
Газификация детского сада н.п. Лопазна	05	02	9222502	522		1500,0
Газификация школы н.п. Глуховка	05	02	9222502	522		2000,0
Газификация ДК н.п. Глуховка	05	02	9222502	522		1000,0
Подпрограмма «Обеспечение населения Брянской области питьевой водой» (2009—2015 годы)	**05**	**02**	**9222503**		**1000,0**	**2000,0**
реконструкция водоснабжения н.п. Красная Слобода (1 очередь строительства)	05	02	9222503	522	1000,0	2000,0
Долгосрочная целевая программа «Социальное развитие села» (2003—2013 годы)	**05**	**02**	**9222600**		**1300,0**	
газификация н.п. Большая Ловча	05	02	9222600	522	700,0	
водоснабжение н.п. Старая Кашовка (1 очередь строительства)	05	02	9222600	522	300,0	
газификация н.п. Новая Кашовка	05	02	9222600	522	300,0	
Долгосрочная целевая программа «Устойчивое развитие сельских территорий Брянской области» (2014—2020 годы)	**05**	**02**	**9226300**			**3660,0**
газификация н.п. Большая Ловча	05	02	9226300	522		1160,0
газификация н.п. Жастово	05	02	9226300	522		1500,0
водоснабжение н.п. Старая Кашовка	05	02	9226300	522		1000,0
Здравоохранение	**09**				**10000,0**	**10000,0**
Стационарная медицинская помощь	**09**	**01**			**10000,0**	**10000,0**
Субсидии бюджетам муниципальных образований на развитие социальной и инженерной инфраструктуры за счет средств бюджета субъекта Российской Федерации	**09**	**01**	**5230102**		**10000,0**	**10000,0**
лечебный корпус Суражской ЦРБ г. Сураж	09	01	5230102	522	10000,0	10000,0
Физическая культура и спорт	**11**				**10000,0**	**10000,0**
Физическая культура	**11**	**01**			**10000,0**	**10000,0**
Долгосрочная целевая программа «Развитие физической культуры и спорта в Брянской области (2010—2015 годы)»	**11**	**01**	**9223800**		**10000,0**	**10000,0**
физкультурно-оздоровительный комплекс, н.п. Сураж	11	01	9223800	522	10000,0	10000,0
Трубчевский район					**2400,0**	**3950,0**
Жилищно-коммунальное хозяйство	**05**				**2400,0**	**3950,0**
Коммунальное хозяйство	**05**	**02**			**2400,0**	**3950,0**
Долгосрочная целевая программа «Инженерное обустройство населенных пунктов Брянской области» (2009—2015 годы)	**05**	**02**	**9222500**		**2000,0**	**2000,0**
Подпрограмма «Газификация Брянской области» (2009—2015 годы)	**05**	**02**	**9222501**		**2000,0**	**2000,0**
Газификация н.п. Острая Лука	05	02	9222501	522	500,0	1000,0
газификация н.п. Дольск	05	02	9222501	522	1000,0	
газификация н.п. Будимир	05	02	9222501	522	500,0	1000,0
Долгосрочная целевая программа «Социальное развитие села» (2003—2013 годы)	**05**	**02**	**9222600**		**400,0**	
водоснабжение н.п. Селец (1 очередь строительства)	05	02	9222600	522	400,0	
Долгосрочная целевая программа «Устойчивое развитие сельских территорий Брянской области» (2014—2020 годы)	**05**	**02**	**9226300**			**1950,0**
газификация н.п. Комягино	05	02	9226300	522		1500,0
водоснабжение н.п. Селец (1 очередь строительства)	05	02	9226300	522		450,0

Продолжение таблицы

1	2	3	4	5	6	7
Унечский район					**17981,9**	**13250,0**
Жилищно-коммунальное хозяйство	**05**				**12981,9**	**8250,0**
Коммунальное хозяйство	**05**	**02**			**12981,9**	**8250,0**
Долгосрочная целевая программа «Инженерное обустройство населенных пунктов Брянской области» (2009—2015 годы)	**05**	**02**	**9222500**		**5981,9**	**1950,0**
Подпрограмма «Газификация Брянской области» (2009—2015 годы)	**05**	**02**	**9222501**		**2400,0**	**1550,0**
газификация н.п. Белогорщь	05	02	9222501	522	700,0	
газификация н.п. Добрик	05	02	9222501	522	800,0	
Газификация н.п. Жуково	05	02	9222501	522	900,0	
Газификация н.п. Новокрасный	05	02	9222501	522		1550,0
Подпрограмма «Перевод отопления учреждений и организаций социально-культурной сферы населенных пунктов Брянской области на природный газ» (2009—2015 годы)	**05**	**02**	**9222502**		**1550,0**	**400,0**
газификация клуба н.п. Слобода Селецкая	05	02	9222502	522	450,0	
газификация клуба н.п. Песчанка	05	02	9222502	522	700,0	
газификация библиотеки н.п. Песчанка	05	02	9222502	522	400,0	
газификация библиотеки н.п. Добрик	05	02	9222502	522		400,0
Подпрограмма «Обеспечение населения Брянской области питьевой водой» (2009—2015 годы)	**05**	**02**	**9222503**		**2031,9**	
водоснабжение н.п. Березина	05	02	9222503	522	2031,9	
Долгосрочная целевая программа «Социальное развитие села» (2003—2013 годы)	**05**	**02**	**9222600**		**7000,0**	
газификация н.п. Гудово	05	02	9222600	522	1400,0	
газификация н.п. Пучковка	05	02	9222600	522	1000,0	
газификация н.п. Гусаровка	05	02	9222600	522	800,0	
газификация н.п. Дубиновка	05	02	9222600	522	400,0	
газификация х Кучма	05	02	9222600	522	400,0	
водоснабжение н.п. Рассуха	05	02	9222600	522	2000,0	
водоснабжение н.п. Шулаковка	05	02	9222600	522	1000,0	
Долгосрочная целевая программа «Устойчивое развитие сельских территорий Брянской области» (2014—2020 годы)	**05**	**02**	**9226300**			**6300,0**
газификация н.п. Подзоричи	05	02	9226300	522		1500,0
газификация н.п. Ельня	05	02	9226300	522		1500,0
водоснабжение н.п. Рассуха	05	02	9226300	522		2300,0
водоснабжение н.п. Шулаковка	05	02	9226300	522		1000,0
Физическая культура и спорт	**11**				**5000,0**	**5000,0**
Физическая культура	**11**	**01**			**5000,0**	**5000,0**
Долгосрочная целевая программа «Развитие физической культуры и спорта в Брянской области (2010—2015 годы)»	**11**	**01**	**9223800**		**5000,0**	**5000,0**
плавательный бассейн г. Унеча	07	02	9221200	522	5000,0	5000,0
УПРАВЛЕНИЕ ИМУЩЕСТВЕННЫХ ОТНОШЕНИЙ БРЯНСКОЙ ОБЛАСТИ (824)					**2000,0**	
Здравоохранение	**09**				**2000,0**	
Стационарная медицинская помощь	**09**	**01**			**2000,0**	
Развитие социальной и инженерной инфраструктуры за счет средств бюджета субъекта Российской Федерации	**09**	**01**	**5230102**		**2000,0**	
приобретение в муниципальную собственность имущественного комплекса бывшей узловой больницы ОАО «РЖД»	09	01	5230102	521	2000,0	

от 14 февраля 2012 г. **№ 123-р**

г. Брянск

О внесении изменений в распоряжение администрации области от 13 октября 2011 года № 885-р «О создании рабочей группы по разработке проекта долгосрочной целевой программы «Повышение безопасности дорожного движения в Брянской области» (2013—2020 годы)

В связи с организационными изменениями, в целях повышения безопасности дорожного движения на территории Брянской области:

1. Внести в распоряжение администрации области от 13 октября 2011 года № 885-р «О создании рабочей группы по разработке проекта долгосрочной целевой программы «Повышение безопасности дорожного движения в Брянской области» (2013—2020 годы)» следующие изменения:

1.1. Пункт 2 изложить в редакции:

«2. Рабочей группе:

2.1. Принять меры по подготовке проекта долгосрочной целевой программы «Повышение безопасности дорожного движения» (2013—2020 годы).

2.2. Раз в два месяца проводить заседания и представлять информацию о проделанной работе в департамент топливно-энергетического комплекса и жилищно-коммунального хозяйства Брянской области».

1.2. Состав рабочей группы по разработке проекта долгосрочной целевой программы «Повышение безопасности дорожного движения в Брянской области» (2013—2020 годы) утвердить в прилагаемой редакции.

2. Контроль за исполнением данного распоряжения возложить на заместителя Губернатора Брянской области Кузавлёва Е. Д.

Губернатор Н. В. ДЕНИН

УТВЕРЖДЕН
распоряжением администрации
Брянской области
от 14 февраля 2012 г № 123-р

СОСТАВ
рабочей группы по разработке проекта долгосрочной целевой программы «Повышение безопасности дорожного движения в Брянской области» (2013—2020 годы)

Маликов А. Н. — временно исполняющий обязанности директора департамента топливно-энергетического комплекса и жилищно-коммунального хозяйства Брянской области, руководитель рабочей группы

Середа Ю. М. — исполняющий обязанности начальника отдела ДИ и ОД УГИБДД УМВД России по Брянской области, заместитель руководителя рабочей группы

Вотрин С. А.— начальник отдела КУ «Управление автомобильных дорог Брянской области», секретарь рабочей группы

члены рабочей группы:

Петушкова Г. В. — заместитель начальника финансового управления Брянской области

Мешкова Л. М. — заместитель директора, начальник отдела департамента экономического развития Брянской области

Петруненко Н. А. — заместитель директора департамента здравоохранения Брянской области

Лысенко С. В. — заместитель Главы Брянской городской администрации (по согласованию)

Чихарев Е. Л. — директор ГКУ «Управление транспорта Брянской области»

Таланов И. Е. — начальник КУ «Управление автомобильных дорог Брянской области»

Макарова А. А. — начальник отдела департамента общего и профессионального образования Брянской области

Митрошин А. В. — заместитель начальника главного управления МЧС России по Брянской области (по согласованию)

Ивкин И. Н. — главный консультант правового управления администрации области

Закалюжный А. А. — начальник правового отдела финансового управления Брянской области

АДМИНИСТРАЦИЯ БРЯНСКОЙ ОБЛАСТИ
РАСПОРЯЖЕНИЕ

от 16 февраля 2012 г. **№ 142-р**

г. Брянск

О временном ограничении охоты на диких кабанов на территории охотничьего хозяйства ООО «Родник» и прилегающих к нему территориях

В связи с подтверждением факта падежа диких кабанов от заболевания классической чумой свиней в вольере охотничьего хозяйства ООО «Родник», в целях предотвращения распространения заболевания, опасного для диких и домашних свиней, на прилегающие территории:

1. Ввести ограничение на добычу диких кабанов в целях любительской и спортивной охоты на территориях охотничьих хозяйств, закрепленных за ООО «Родник», индивидуальными предпринимателями Сковпень В. Н., Цыганок С. В., Брянским областным обществом охотников и рыболовов (охотничьи хозяйства «Новозыбковское», «Красногорское», «Клинцовское»), в период с 13 по 29 февраля 2012 года.

2. Управлению по охране, контролю и регулированию использования объектов животного мира и водных биологических ресурсов Брянской области проинформировать указанных в пункте 1 настоящего распоряжения пользователей животным миром о введенном ограничении.

3. Указанным пользователям животным миром:

прекратить выдачу разрешений на добычу кабанов в целях любительской и спортивной охоты в закрепленных охотничьих угодьях в указанный период, а также не допускать добычу диких кабанов по ранее выданным разрешениям;

усилить контроль за физическим состоянием диких кабанов, обитающих на территории закрепленных охотничьих угодий;

в случае выявления падежа диких кабанов незамедлительно информировать специалистов районных ветеринарных служб и управления по охране, контролю и регулированию использования объектов животного мира и водных биологических ресурсов Брянской области.

4. Контроль за исполнением настоящего распоряжения возложить на заместителя Губернатора Брянской области — председателя комитета по сельскому хозяйству и продовольствию Брянской области Симоненко Н. К.

Губернатор Н. В. ДЕНИН

АДМИНИСТРАЦИЯ БРЯНСКОЙ ОБЛАСТИ
РАСПОРЯЖЕНИЕ

от 20 февраля 2012 г. **№ 144-р**

г. Брянск

О повышении оплаты труда работников государственных учреждений Брянской области

В целях повышения уровня оплаты труда работников государственных учреждений Брянской области:

1. Руководителям органов исполнительной власти Брянской области, руководителям государственных учреждений области принять исчерпывающие меры по обеспечению с 1 марта 2012 года среднемесячных доходов работников за счет всех источников, включая внебюджетные, не ниже 7000 рублей в пределах запланированных бюджетных ассигнований на текущий финансовый год.

2. Органам исполнительной власти Брянской области, осуществляющим функции и полномочия учредителей государственных казенных, бюджетных и автономных учреждений, совместно с руководителями государственных учреждений Брянской области:

провести анализ распределения фонда оплаты труда в разрезе категорий работников, выявить внутренние резервы в подведомственных государственных учреждениях;

принять меры по повышению производительности труда, расширению круга выполняемых функций, оказания услуг, выполнения работ;

изыскать источники дополнительного привлечения средств от приносящей доход деятельности государственных учреждений;

осуществить перераспределение доходов от приносящей доход деятельности между отдельными категориями работников;

запланировать и реализовать комплекс ведомственных мероприятий по перераспределению нерезультативно (неэффективно) используемых средств, повышению результативности бюджетных расходов;

в срок до 10 числа месяца, следующего за отчетным, представлять в управление труда Брянской области информацию об обеспечении среднемесячных доходов работников за счет всех источников, включая внебюджетные, не ниже 7000 рублей.

3. Управлению труда Брянской области в срок до 15 числа месяца, следующего за отчетным, представлять в финансовое управление Брянской области информацию об обеспечении органами исполнительной власти области среднемесячных доходов работников государственных учреждений за счет всех источников, включая внебюджетные, не ниже 7000 рублей.

4. Рекомендовать органам местного самоуправления муниципальных образований принять меры по обеспечению доходов работников муниципальных учреждений за счет всех источников, включая внебюджетные, не ниже 7000 рублей в рамках запланированных бюджетных ассигнований на текущий финансовый год.

5. Контроль за исполнением распоряжения возложить на заместителя Губернатора Брянской области Кузавлева Е. Д., заместителей Губернатора Брянской области, курирующих соответствующие сферы деятельности.

Губернатор Н. В. ДЕНИН

КОМИТЕТ ГОСУДАРСТВЕННОГО РЕГУЛИРОВАНИЯ ТАРИФОВ БРЯНСКОЙ ОБЛАСТИ

ПРИКАЗ

от 15.02.2012 г. **№ 6/1-ут**

г. Брянск

О тарифах на услуги утилизации (захоронения) твердых бытовых отходов, оказываемые предприятиями Брянской области

В соответствии с Федеральным законом от 30 декабря 2004 года № 210-ФЗ «Об основах регулирования тарифов организаций коммунального комплекса», постановлением Правительства Российской Федерации от 14 июля 2008 года № 520 «Об основах ценообразования и порядке регулирования тарифов, надбавок и предельных индексов в сфере деятельности организаций коммунального комплекса», приказом Министерства регионального развития Российской Федерации от 15.02.2011 г. № 47 «Об утверждении Методических указаний по расчету тарифов, и надбавок в сфере деятельности организаций коммунального комплекса» постановлением администрации Брянской области от 13 сентября 2006 года № 561 «Об утверждении Положения о комитете государственного регулирования тарифов Брянской области», рассмотрев представленные организациями материалы по экономическому обоснованию тарифов на услуги утилизации (захоронения) твердых бытовых отходов, **приказываю:**

1. Установить и ввести в действие тарифы на услуги утилизации (захоронения) твердых бытовых отходов, оказываемые предприятиями Брянской области со следующей календарной разбивкой:

— с 15.02.2012 г. по 30.06.2012» согласно приложению 1 к настоящему приказу;

— с 01.07.2012 г. по 31.08.2012 г. согласно приложению 2 к настоящему приказу;

— с 01.09.2012 г. согласно приложению 3 к настоящему приказу.

Председатель Н. А. КАЛЮК

ПРИЛОЖЕНИЕ № 1
к приказу комитета государственного регулирования тарифов Брянской области от 15.02.2012 г. № 6/1-ут

ТАРИФЫ
на услуги утилизации (захоронения) твердых бытовых отходов, оказываемые предприятиями Брянской области

руб./куб.м.

№ п. п.	Наименование поставщика	Экономически обоснованные тарифы с 15 февраля 2012 г.	Тарифы для населения с 15 февраля 2012 г.	Тарифы для потребителей, кроме населения с 15 февраля 2012 г.
1	2	3	4	5
1	ООО «Техно Полис»	65,00*	65,00*	65,00*

* Тарифы установлены с учетом работы предприятия по упрощенной системе налогообложения. Налог на добавленную стоимость (НДС) в тарифах учтен.

ПРИЛОЖЕНИЕ № 2
к приказу комитета государственного регулирования тарифов Брянской области от 15.02.2012 г. № 6/1-ут

ТАРИФЫ
на услуги утилизации (захоронения) твердых бытовых отходов, оказываемые предприятиями Брянской области

руб./куб. м.

№ п. п.	Наименование поставщика	Экономически обоснованные тарифы с 1 июля 2012 г.	Тарифы для населения с 1 июля 2012 г.	Тарифы для потребителей, кроме населения с 1 июля 2012 г.
1	2	3	4	5
1	ООО «Техно Полис»	68,90*	68,90*	68,90*

* Тарифы установлены с учетом работы предприятия по упрощенной системе налогообложения. Налог на добавленную стоимость (НДС) в тарифах учтен.

ПРИЛОЖЕНИЕ № 3
к приказу комитета государственного регулирования тарифов Брянской области
от 15.02.2012 г. № 6/1-ут

Тарифы
на услуги утилизации (захоронения) твердых бытовых отходов, оказываемые предприятиями Брянской области

руб./куб.м.

№ п. п.	Наименование поставщика	Экономически обоснованные тарифы с 1 сентября 2012 г.	Тарифы для населения с 1 сентября 2012 г.	Тарифы для потребителей, кроме населения с 1 сентября 2012 г.
1	2	3	4	5
1	ООО «Техно Полис»	72,00*	72,00*	72,00*

* Тарифы установлены с учетом работы предприятия по упрощенной системе налогообложения. Налог на добавленную стоимость (НДС) в тарифах учтен.

КОМИТЕТ ГОСУДАРСТВЕННОГО РЕГУЛИРОВАНИЯ ТАРИФОВ БРЯНСКОЙ ОБЛАСТИ
ПРИКАЗ

от 15.02.2012 г. **г. Брянск** **№ 6/2-ут**

О внесении изменений в приказы комитета

В соответствии с Федеральным законом от 30 декабря 2004 года № 210-ФЗ «Об основах регулирования тарифов организаций коммунального комплекса», постановлением Правительства Российской Федерации от 14 июля 2008 года № 520 «Об основах ценообразования и порядке регулирования тарифов, надбавок и предельных индексов в сфере деятельности организаций коммунального комплекса», приказом Министерства регионального развития Российской Федерации от 15.02.2011 г. № 47 «Об утверждении Методических указаний по расчету тарифов и надбавок в сфере деятельности организаций коммунального комплекса» постановлением администрации Брянской области от 13 сентября 2006 года № 561 «Об утверждении Положения о комитете государственного регулирования тарифов Брянской области», рассмотрев представленные организацией материалы по экономическому обоснованию тарифов на услуги утилизации (захоронения) твердых бытовых отходов, **приказываю:**

1. Внести изменения в приложение № 1 к приказу комитета от 17 ноября 2011 года № 29/3-ут «О тарифах на услуги утилизации (захоронения) твердых бытовых отходов, оказываемые предприятиями Брянской области», изложив пункт 2 в новой редакции:

№ п. п.	Наименование поставщика	Экономически обоснованные тарифы с 1 января 2012 г.	Тарифы для населения с 1 января 2012 г.	Тарифы для потребителей, кроме населения с 1 января 2012 г.
1	2	3	4	5
2	ООО «Эко-Лайн» г. Жуковка	57,50*	57,50*	57,50*

* Тарифы установлены с учетом работы предприятия по упрощенной системе налогообложения. Налог на добавленную стоимость (НДС) в тарифах учтен.

2. Внести изменения в приложение № 2 к приказу комитета от 17 ноября 2011 года № 29/3-ут «О тарифах на услуги утилизации (захоронения) твердых бытовых отходов, оказываемые предприятиями Брянской области», изложив пункт 2 в новой редакции:

№ п. п.	Наименование поставщика	Экономически обоснованные тарифы с 1 июля 2012 г.	Тарифы для населения с 1 июля 2012 г.	Тарифы для потребителей, кроме населения с 1 июля 2012 г.
1	2	3	4	5
2	ООО «Эко-Лайн» г. Жуковка	60,70*	60,70*	60,70*

* Тарифы установлены с учетом работы предприятия по упрощенной системе налогообложения. Налог на добавленную стоимость (НДС) в тарифах учтен.

3. Внести изменения в приложение № 1 к приказу комитета от 16 декабря 2011 года № 35/3-ут «О тарифах на услуги утилизации (захоронения) твердых бытовых отходов, оказываемые предприятиями Брянской области», изложив в новой редакции:

№ п. п.	Наименование поставщика	Экономически обоснованные тарифы с 1 января 2012 г.	Тарифы для населения с 1 января 2012 г.	Тарифы для потребителей, кроме населения с 1 января 2012 г.
1	2	3	4	5
1	ООО «ЖЭУ г. Фокино»	65,00*	65,00*	65,00*

* Тарифы установлены с учетом работы предприятия по упрощенной системе налогообложения. Налог на добавленную стоимость (НДС) в тарифах учтен.

4. Внести изменения в приложение № 2 к приказу комитета от 16 декабря 2011 года № 35/3-ут «О тарифах на услуги утилизации (захоронения) твердых бытовых отходов, оказываемые предприятиями Брянской области», изложив в новой редакции:

№ п. п.	Наименование поставщика	Экономически обоснованные тарифы с 1 июля 2012 г.	Тарифы для населения с 1 июля 2012 г.	Тарифы для потребителей, кроме населения с 1 июля 2012 г.
1	2	3	4	5
1	ООО «ЖЭУ г. Фокино»	68,90*	68,90*	68,90*

*Тарифы установлены с учетом работы предприятия по упрощенной системе налогообложения. Налог на добавленную стоимость (НДС) в тарифах учтен.

5. Внести изменения в приложение № 3 к приказу комитета от 16 декабря 2011 года № 35/3-ут «О тарифах на услуги утилизации (захоронения) твердых бытовых отходов, оказываемые предприятиями Брянской области», изложив в новой редакции:

№ п. п.	Наименование поставщика	Экономически обоснованные тарифы с 1 сентября 2012 г.	Тарифы для населения с 1 сентября 2012 г.	Тарифы для потребителей, кроме населения с 1 сентября 2012 г.
1	2	3	4	5
1	ООО «ЖЭУ г. Фокино»	72,00*	72,00*	72,00*

* Тарифы установлены с учетом работы предприятия по упрощенной системе налогообложения. Налог на добавленную стоимость (НДС) в тарифах учтен.

6. Внести изменения в приложение № 1 к приказу комитета от 16 января 2012 года № 1/3-ут «О тарифах на услуги утилизации (захоронения) твердых бытовых отходов, оказываемые предприятиями Брянской области», изложив в новой редакции:

№ п. п.	Наименование поставщика	Экономически обоснованные тарифы с 16 января 2012 г.	Тарифы для населения с 16 января 2012 г.	Тарифы для потребителей, кроме населения с 16 января 2012 г.
1	2	3	4	5
1	ООО «Русь» г. Дятьково	46,73*	46,73*	46,73*

* Тарифы установлены с учетом работы предприятия по упрощенной системе налогообложения. Налог на добавленную стоимость (НДС) в тарифах учтен.

7. Внести изменения в приложение № 2 к приказу комитета от 16 января 2012 года № 1/3-ут «О тарифах на услуги утилизации (захоронения) твердых бытовых отходов, оказываемые предприятиями Брянской области», изложив в новой редакции:

№ п. п.	Наименование поставщика	Экономически обоснованные тарифы с 1 июля 2012 г.	Тарифы для населения с 1 июля 2012 г.	Тарифы для потребителей, кроме населения с 1 июля 2012 г.
1	2	3	4	5
1	ООО «Русь» г. Дятьково	49,20*	49,20 *	49,20*

* Тарифы установлены с учетом работы предприятия по упрощенной системе налогообложения. Налог на добавленную стоимость (НДС) в тарифах учтен.

Председатель комитета Н. А. КАЛЮК

КОМИТЕТ ГОСУДАРСТВЕННОГО РЕГУЛИРОВАНИЯ ТАРИФОВ БРЯНСКОЙ ОБЛАСТИ

ПРИКАЗ

от 24.02.2012 г. **№ 9/1-вк**

г. Брянск

О тарифах на услуги водоснабжения и водоотведения (канализации), оказываемые предприятиями Брянской области

В соответствии с Федеральным законом от 30 декабря 2004 года № 210-ФЗ «Об основах регулирования тарифов организаций коммунального комплекса», постановлением Правительства Российской Федерации от 14 июля 2008 года № 520 «Об основах ценообразования и порядке регулирования тарифов, надбавок и предельных индексов в сфере деятельности организаций коммунального комплекса», приказом ФСТ России от 18.10.2011 № 248-Э/1 «Об установлении предельных индексов максимально возможного изменения установленных тарифов на товары и услуги организаций коммунального комплекса, оказывающих услуги в сфере водоснабжения, водоотведения и очистки сточных вод, с учетом надбавок к тарифам на товары и услуги организаций коммунального комплекса, оказывающих услуги в сфере водоснабжения, водоотведения и очистки сточных вод, в среднем по субъектам Российской Федерации на 2012 год», приказом Министерства регионального развития Российской Федерации от 15.02.2011 № 47 «Об утверждении Методических указаний по расчету тарифов и надбавок в сфере деятельности организаций коммунального комплекса», постановлением администрации Брянской области от 13 сентября 2006 года № 561 «Об утверждении Положения о комитете государственного регулирования тарифов Брянской области», рассмотрев представленные материалы по экономическому обоснованию тарифов на услуги водоснабжения и водоотведения (канализации), **приказываю:**

1. Установить и ввести в действие тарифы на услуги водоснабжения и водоотведения (канализации), оказываемые организациями коммунального комплекса Брянской области со следующей календарной разбивкой:

— с момента вступления в силу настоящего приказа по 30.06.2012 г. согласно приложению 1 к настоящему приказу;

— с 01.07.2012 г. по 31.08.2012 г. согласно приложению 2 к настоящему приказу;

— с 01.09.2012 г. согласно приложению 3 к настоящему приказу.

2. Признать утратившими силу с момента вступления в силу настоящего приказа:

— пункт 5 приложения к приказу комитета государственного регулирования тарифов Брянской области от 25 ноября 2010 г. № 18/1-вк «О тарифах на услуги водоснабжения и водоотведения (канализации), оказываемые предприятиями Брянской области»;

— пункт 9 приложения к приказу комитета государственного регулирования тарифов Брянской области от 26 ноября 2010 г. № 19/1-вк «О тарифах на услуги водоснабжения и водоотведения (канализации), оказываемые предприятиями Брянской области»;

— пункт 19 приложения к приказу комитета государственного регулирования тарифов Брянской области от 30 ноября 2010 г. № 21/5-вк «О тарифах на услуги водоснабжения и водоотведения (канализации), оказываемые предприятиями Брянской области».

3. Настоящий приказ вступает в силу в установленном порядке.

Председатель Н. А. КАЛЮК

ПРИЛОЖЕНИЕ № 1
к приказу комитета государственного регулирования тарифов Брянской области
от 24.02.2012 г. № 9/1-вк

ТАРИФЫ на услуги водоснабжения и водоотведения (канализации), оказываемые предприятиями Брянской области

руб./куб.м.

№ п. п.	Наименование поставщика	Экономически обоснованные тарифы с момента вступления в силу настоящего приказа		Тарифы для населения с момента вступления в силу настоящего приказа		Тарифы для потребителей, кроме населения с момента вступления в силу настоящего приказа	
		вода	канализ.	вода	канализ.	вода	канализ.
1	2	3	4	5	6	7	8
1	Денисковичская сельская администрация Злынковский район	9-79*	—	9-79*	—	9-79*	—
2	ООО «Управляющая компания» Новозыбковский район	—	12-94*	—	12-94*	—	—
3	МКП «Рамасухский коммунальщик» Почепский район	16-85*	—	16-85*	—	16-85*	—
4	Сельскохозяйственный производственный кооператив (колхоз) им. Куйбышева Севский район	14-90*	—	14-90*	—	14-90*	—
5	Лопазненская сельская администрация Суражского района	14-00*	—	14-00*	—	14-00*	—

* Тарифы установлены с учётом работы предприятия по упрощённой и льготной системе налогообложения.

ПРИЛОЖЕНИЕ № 2
к приказу Комитета государственного
Регулирования тарифов
Брянской области
от 24.02.2012 г. № 9/1-вк

ТАРИФЫ
на услуги водоснабжения и водоотведения (канализации), оказываемые предприятиями Брянской области

руб./куб.м.

№ п. п.	Наименование поставщика	Экономически обоснованные тарифы с 1 июля 2012 г.		Тарифы для населения с 1 июля 2012 г.		Тарифы для потребителей, кроме населения с 1 июля 2012 г.	
		вода	канализ.	вода	канализ.	вода	канализ.
1	2	3	4	5	6	7	8
1	Денисковичская сельская администрация Злынковский район	10-37*	—	10-37*	—	10-37*	—
2	ООО «Управляющая компания» Новозыбковский район	—	13-71*	—	13-71*	—	—
3	МКП «Рамасухский коммунальщик» Почепский район	17-15*	—	17-15*	—	17-15*	—
4	Сельскохозяйственный производственный кооператив (колхоз) им. Куйбышева Севский район	14-90*	—	14-90*	—	14-90*	—
5	Лопазненская сельская администрация, Суражского района	14-84*	—	14-84*	—	14-84*	—

* Тарифы установлены с учётом работы предприятия по упрощённой и льготной системе налогообложения.

ПРИЛОЖЕНИЕ № 3
к приказу комитета государственного
Брянской области
от 24.02.2012 г. № 9/1-вк

ТАРИФЫ
на услуги водоснабжения и водоотведения (канализации), оказываемые предприятиями Брянской области

руб./куб. м.

№ п. п.	Наименование поставщика	Экономически обоснованные тарифы с 1 сентября 2012 г.		Тарифы для населения с 1 сентября 2012 г.		Тарифы для потребителей, кроме населения с 1 сентября 2012 г.	
		вода	канализ.	вода	канализ.	вода	канализ.
1	2	3	4	5	6	7	8
1	Денисковичская сельская администрация Злынковский район	10-96*	—	10-96*	—	10-96*	—
2	ООО «Управляющая компания» Новозыбковский район	—	14-06*	—	14-06*	—	—
3	МКП «Рамасухский коммунальщик» Почепский район	17-15*	—	17-15*	—	17-15*	—
4	Сельскохозяйственный производственный кооператив (колхоз) им. Куйбышева Севский район	14-90*	—	14-90*	—	14-90*	—
5	Лопазненская сельская администрация Суражского района	15-68*	—	15-68*	—	15-68*	—

* Тарифы установлены с учётом работы предприятия по упрощённой и льготной системе налогообложения.

КОМИТЕТ ГОСУДАРСТВЕННОГО РЕГУЛИРОВАНИЯ ТАРИФОВ БРЯНСКОЙ ОБЛАСТИ

ПРИКАЗ

от 24.02.2012 г. **№ 9/2-вк**

г. Брянск

О тарифах на услуги водоснабжения и водоотведения (канализации), оказываемые предприятиями Брянской области

В соответствии с Федеральным законом от 30 декабря 2004 года № 210-ФЗ «Об основах регулирования тарифов организаций коммунального комплекса», постановлением Правительства Российской Федерации от 14 июля 2008 года № 520 «Об основах ценообразования и порядке регулирования тарифов, надбавок и предельных индексов в сфере деятельности организаций коммунального комплекса», приказом ФСТ России от 18.10.2011 № 248-э/1 «Об установлении предельных индексов максимально возможного изменения установленных тарифов на товары и услуги организаций коммунального комплекса, оказывающих услуги в сфере водоснабжения, водоотведения и очистки сточных вод, с учетом надбавок к тарифам на товары и услуги организаций коммунального комплекса, оказывающих услуги в сфере водоснабжения, водоотведения и очистки сточных вод, в среднем по субъектам Российской Федерации на 2012 год», приказом Министерства регионального развития Российской Федерации от 1.5.02.2011 № 47 «Об утверждении Методических указаний по расчету тарифов и надбавок в сфере деятельности организаций коммунального комплекса», постановлением администрации Брянской области от 13 сентября 2006 года № 561 «Об утверждении Положения о комитете государственного регулирования тарифов Брянской области», рассмотрев представленные материалы по экономическому обоснованию тарифов на услуги водоснабжения и водоотведения (канализации), **приказываю:**

1. Установить и ввести в действие тарифы на услуги водоснабжения и водоотведения (канализации), оказываемые организациями коммунального комплекса Брянской области со следующей календарной разбивкой:

— с момента вступления в силу настоящего приказа по 30.06.2012 г. согласно приложению 1 к настоящему приказу;

— с 01.07.2012 г. по 31.08.2012 г. согласно приложению 2 к настоящему приказу;

— с 01.09.2012 г. согласно приложению 3 к настоящему приказу.

2. Признать утратившими силу с момента вступления в силу настоящего приказа:

— пункт 6 приложений 1, 2, 3 к приказу комитета государственного регулирования тарифов Брянской области от 25 ноября 2011 г. № 31/1-вк «О тарифах на услуги водоснабжения и водоотведения (канализации), оказываемые предприятиями Брянской области»;

— пункт 2 приложений 1, 2, 3 к приказу комитета государственного регулирования тарифов Брянской области от 30 ноября 2011 г. № 33/12-вк «О тарифах на услуги водоснабжения и водоотведения (канализации), оказываемые предприятиями Брянской области».

3. Настоящий приказ вступает в силу в установленном порядке.

Председатель комитета Н. А. КАЛЮК

ПРИЛОЖЕНИЕ № 1
к приказу Комитета государственного регулирования тарифов Брянской области
от 24.02.2012 г. № 9/2-вк

ТАРИФЫ
на услуги водоснабжения и водоотведения (канализации), оказываемые предприятиями Брянской области

руб. /куб. м.

№ п. п.	Наименование поставщика	Экономически обоснованные тарифы (с НДС) с момента вступления в силу настоящего приказа		Тарифы для населения (с НДС) с момента вступления в силу настоящего приказа		Тарифы для потребителей, кроме населения (без НДС) с момента вступления в силу настоящего приказа	
		вода	канализ.	вода	канализ.	вода	канализ.
1	2	3	4	5	6	7	8
1	МУКП РСП «Дроновское» Карачевский район	13-35	6-22	13-16	5-86	17-87	13-80
2	МУКП РСП «Рёвенское» Карачевский район	11-36	—	11-36	—	9-63	—

ПРИЛОЖЕНИЕ № 2
к приказу Комитета государственного регулирования тарифов Брянской области от 24.02.2012 г. № 9/2-вк

ТАРИФЫ
на услуги водоснабжения и водоотведения (канализации), оказываемые предприятиями Брянской области

руб./куб. м.

№ п. п.	Наименование поставщика	Экономически обоснованные тарифы(с НДС) с 1 июля 2012 г.		Тарифы для населения (с НДС) с 1 июля 2012 г.		Тарифы для потребителей, кроме населения (без НДС) с 1 июля 2012 г.	
		вода	канализ.	вода	канализ.	вода	канализ.
1	2	3	4	5	6	7	8
1	МУКП РСП «Дроновское» Карачевский район	14-68	6-58	14-50	6-47	14-38	6-83
2	МУКП РСП «Рёвенское» Карачевский район	12-04	—	12-04	—	10-20	—

ПРИЛОЖЕНИЕ № 3
к приказу комитета государственного регулирования тарифов Брянской области от 24.02.2012 г. № 9/2-вк

ТАРИФЫ
на услуги водоснабжения и водоотведения (канализации), оказываемые предприятиями Брянской области

руб./куб.м.

№ п. п.	Наименование поставщика	Экономически обоснованные тарифы (с НДС) с 1 сентября 2012 г.		Тарифы для населения (с НДС) с 1 сентября 2012 г.		Тарифы для потребителей, кроме населения (без НДС) с 1 сентября 2012 г.	
		вода	канализ.	вода	канализ.	вода	канализ.
1	2	3	4	5	6	7	8
1	МУКП РСП «Дроновское» Карачевский район	14-87	6-69	14-73	6-56	14-29	6 83
2	МУКП РСП «Рёвенское» Карачевский район	12-50	—	12-50	—	10-59	—

КОМИТЕТ ГОСУДАРСТВЕННОГО РЕГУЛИРОВАНИЯ ТАРИФОВ БРЯНСКОЙ ОБЛАСТИ
ПРИКАЗ

от 27.02.2012 г. **г. Брянск** **№ 10/1-вк**

О тарифах на услуги водоснабжения и водоотведения (канализации), оказываемые предприятиями Брянской области

В соответствии с Федеральным законом от 30 декабря 2004 года № 210-ФЗ «Об основах регулирования тарифов организаций коммунального комплекса», постановлением Правительства Российской Федерации от 14 июля 2008 года № 520 «Об основах ценообразования и порядке регулирования тарифов, надбавок и предельных индексов в сфере деятельности организаций коммунального комплекса», приказом ФСТ России от 18.10.2011 № 248-э/1 «Об установлении предельных индексов максимально возможного изменения установленных тарифов на товары и услуги организаций коммунального комплекса, оказывающих услуги в сфере водоснабжения, водоотведения и очистки сточных вод, с учетом надбавок к тарифам на товары и услуги организаций коммунального комплекса, оказывающих услуги в сфере водоснабжения, водоотведения и очистки сточных вод, в среднем по субъектам Российской Федерации на 2012 год», приказом Министерства регионального развития Российской Федерации от 15.02.2011 № 47 «Об утверждении Методических указаний но расчету тарифов и надбавок в сфере деятельности организаций коммунального комплекса», постановлением администрации Брянской области от 13 сентября 2006 года № 561 «Об утверждении Положения о комитете государственного регулирования тарифов Брянской области», рассмотрев представленные материалы по экономическому обоснованию тарифов на услуги водоснабжения и водоотведения (канализации), **приказываю:**

1. Установить и ввести в действие тарифы на услуги водоснабжения и водоотведения (канализации), оказываемые организациями коммунального комплекса Брянской области со следующей календарной разбивкой:
— с момента вступления в силу настоящего приказа по 30.06.2012 г. согласно приложению 1 к настоящему приказу;
— с 01.07.2012 г. по 31.08.2012 г. согласно приложению 2 к настоящему приказу;
— с 01.09.2012 г. согласно приложению 3 к настоящему приказу.
2. Признать утратившими силу с момента вступления в силу настоящего приказа:
— пункт 7 приложений 1, 2, 3 к приказу комитета государственного регулирования тарифов Брянской области от 25 ноября 2011 г. № 31/1-вк «О тарифах на услуги водоснабжения и водоотведения (канализации), оказываемые предприятиями Брянской области»;
— пункт 14 приложений 1, 2, 3 к приказу комитета государственного регулирования тарифов Брянской области от 30 ноября 2011 г. № 33/8-вк «О тарифах на услуги водоснабжения и водоотведения (канализации), оказываемые предприятиями Брянской области».
3. Настоящий приказ вступает в силу в установленном порядке.

Председатель комитета Н. А. КАЛЮК

ПРИЛОЖЕНИЕ № 1
к приказу комитета государственного регулирования тарифов Брянской области
от 27.02.2012 г. № 10/1-вк

ТАРИФЫ
на услуги водоснабжения и водоотведения (канализации), оказываемые предприятиями Брянской области

руб./куб. м.

№ п. п.	Наименование поставщика	Экономически обоснованные тарифы (с НДС) с момента вступления в силу настоящего приказа		Тарифы для населения (с НДС) с момента вступления в силу настоящего приказа		Тарифы для потребителей, кроме населения (без НДС) с момента вступления в силу настоящего приказа	
		вода	канализ.	вода	канализ.	вода	канализ.
1	2	3	4	5	6	7	8
1	ООО «Брянский камвольный комбинат»	12-65	—	11-76	—	10-72	—
2	МУКП ПСП «Песоченское» Карачевский район	11-33	—	11-33	—	—	—

ПРИЛОЖЕНИЕ № 2
к приказу комитета государственного регулирования тарифов Брянской области
от 27.02.2012 г. № 10/1-вк

ТАРИФЫ
на услуги водоснабжения и водоотведения (канализации), оказываемые предприятиями Брянской области

руб./куб. м.

№ п. п.	Наименование поставщика	Экономически обоснованные тарифы (с НДС) с 1 июля 2012 г.		Тарифы для населения (с НДС) с 1 июля 2012 г.		Тарифы для потребителей, кроме населения (без НДС) с 1 июля 2012 г.	
		вода	канализ.	вода	канализ.	вода	канализ.
1	2	3	4	5	6	7	8
1	ООО «Брянский камвольный комбинат»	13-40	—	12-87	—	11-36	—
2	МУКП ПСП «Песоченское» Карачевский район	12-00	—	12-00	—	—	—

ПРИЛОЖЕНИЕ № 3
к приказу комитета государственного регулировдния тарифов Брянской области
от 27.02.2012 г. № 10/1-вк

ТАРИФЫ
на услуги водоснабжения и водоотведения (канализации), оказываемые предприятиями Брянской области

руб./куб. м.

№ п. п.	Наименование поставщика	Экономически обоснованные тарифы (с НДС) с 1 сентября 2012 г.		Тарифы для населения (с НДС) с 1 сентября 2012 г.		Тарифы для потребителей, кроме населения (без НДС) с 1 сентября 2012 г.	
		вода	канализ.	вода	канализ.	вода	канализ.
1	2	3	4	5	6	7	8
1	ООО «Брянский камвольный комбинат»	13-75	—	13-16	—	11-65	—
2	МУКП ПСП «Песоченское» Карачевский район	12-69	—	12-69	—	—	—

СОДЕРЖАНИЕ

Власть и люди 3

Бежичанам вернут ещё одну зону отдыха 5

В Брянской ТПП подвели итоги проекта «Дорога в жизнь» 5

Большой разговор о настоящем и будущем Бежицы 5

Капремонт областной детской больницы завершен 6

Рабочий визит в Новозыбков 7

Взаимовыгодный проект 7

Итоги выборов 8

Брянцы поддерживают Владимира Путина 8

Законодательство 9

Закон Брянской области № 6-З от 29.02.2012 г.
«О внесении изменений в Закон Брянской области «Об административных правонарушениях на территории Брянской области» 11

Постановление Брянской областной Думы № 5-1008 от 22.02.2012 г.
«О Законе Брянской области «О внесении изменений в Закон Брянской области «Об административных правонарушениях на территории Брянской области» 11

Закон Брянской области № 7-З от 29.02.2012 г.
«О внесении изменений в Закон Брянской области «О наделении муниципальных образований статусом городского округа, муниципального района, городского поселения, сельского поселения и установлении границ муниципальных образований в Брянской области» 12

Постановление Брянской областной Думы № 5-1003 от 22.02.2012 г.
«О Законе Брянской области «О внесении изменений в Закон Брянской области «О наделении муниципальных образований статусом городского округа, муниципального района, городского поселения, сельского поселения и установлении границ муниципальных образований в Брянской области» 12

Закон Брянской области № 8-З от 29.02.2012 г.
«О регулировании отдельных вопросов в сфере розничной продажи алкогольной продукции на территории Брянской области» 13

Постановление Брянской областной Думы № 5-1006 от 22.02.2012 г.
«О Законе Брянской области «О регулировании отдельных вопросов в сфере розничной продажи алкогольной продукции на территории Брянской области» 15

Закон Брянской области № 9-З от 29.02.2012 г.
«О внесении изменения в Закон Брянской области «О внесении изменений в Закон Брянской области «О межбюджетных отношениях в Брянской области» 16

Постановление Брянской областной Думы № 5-1004 от 22.02.2012 г.
«О Законе Брянской области «О внесении изменения в Закон Брянской области «О внесении изменений в Закон Брянской области «О межбюджетных отношениях в Брянской области» 16

Закон Брянской области № 10-З от 2.03.2012 г.
«О внесении изменений в статью 1 Закона Брянской области «О цене земли на территории Брянской области при продаже земельных участков, находящихся в государственной или муниципальной собственности, собственникам зданий, строений, сооружений, расположенных на этих земельных участках» 16

Постановление Брянской областной Думы № 5-1005 от 22.02.2012 г.
«О Законе Брянской области «О внесении изменений в статью 1 Закона Брянской области «О цене земли на территории Брянской области при продаже земельных участков, находящихся в государственной или муниципальной собственности, собственникам зданий, строений, сооружений, расположенных на этих земельных участках» 17

Закон Брянской области № 11-З от 2.03.2012 г.
«О порядке предоставления органами местного самоуправления жилых помещений по договорам социального найма лицам из числа детей-сирот, детей, оставшихся без попечения родителей, и лиц из их числа» 17

Постановление Брянской областной Думы № 5-1015 от 22.02.2012 г.
«О Законе Брянской области «О порядке предоставления органами местного самоуправления жилых помещений по договорам социального найма лицам из числа детей-сирот, детей, оставшихся без попечения родителей, и лиц из их числа» 18

Постановление администрации Брянской области № 1238 от 29.12.2011 г.
«Об утверждении государственной программы «Управление государственными финансами Брянской области» (2012—2015 годы)» 19

Государственная программа «Управление государственными финансами Брянской области» (2012—2015 годы) 19

Постановление администрации Брянской области № 1298 от 30.12.2011 г.
«О внесении изменений в долгосрочную целевую программу «Развитие физической культуры и спорта в Брянской области» (2010—2015 годы)» 44

Постановление администрации Брянской области № 100 от 7.02.2012 г.
«О внесении изменений в постановление администрации области от 30 ноября 2009 года № 1270 «Об утверждении административного регламента предоставления управлением социальной защиты населения Брянской области государственной услуги «Назначение и выплата органами социальной защиты населения ежегодной денежной выплаты почетным донорам» 53

Постановление администрации Брянской области № 101 от 7.02.2012 г.
«О внесении изменений в постановление администрации области от 29 марта 2011 года № 242 «Об утверждении административного регламента предоставления управлением социальной защиты населения Брянской области государственной услуги «Назначение и выплата органами социальной защиты населения компенсации уплаченной страховой премии инвалидам (в том числе детям-инвалидам), имеющим транспортные средства в соответствии с медицинскими показаниями, или их законным представителям» 53

Постановление администрации Брянской области № 102 от 7.02.2012 г.
«О внесении изменений в долгосрочную целевую программу «Дети Брянщины» (2011—2015 годы)» 54

Постановление администрации Брянской области № 103 от 7.02.2012 г.
«О внесении изменений в постановление администрации области от 10 сентября 2009 года № 982 «Об утверждении административного регламента управления социальной защиты населения Брянской области по предоставлению государственной услуги «Назначение и выплата органами социальной защиты населения ежемесячных денежных выплат ветеранам труда, труженикам тыла, реабилитированным лицам и лицам, пострадавшим от политических репрессий, ветеранам труда Брянской области» 76

Постановление администрации Брянской области № 104 от 7.02.2012 г.
«О внесении изменений в постановление администрации области от 22 июля 2008 года № 711 «Об утверждении административного регламента по предоставлению государственной услуги «Назначение и выплата органами социальной защиты населения единовременного пособия зарегистрированной многодетной семье при рождении ребенка» 76

Постановление администрации Брянской области № 105 от 7.02.2012 г.
«О внесении изменений в постановление администрации области от 23 мая 2008 года № 498 «Об утверждении административного регламента управления социальной защиты населения Брянской области по предоставлению государственной услуги «Назначение и выплата органами социальной защиты населения дополнительного единовременного пособия при рождении ребенка» 78

Постановление администрации Брянской области № 106 от 7.02.2012 г.
«О внесении изменений в постановление администрации области от 10 апреля 2008 года № 331 «Об утверждении административного регламента управления социальной защиты населения Брянской области по предоставлению государственной услуги «Выплата социального пособия на погребение органами социальной защиты населения» 79

Постановление администрации Брянской области № 107 от 7.02.2012 г.
«О внесении изменений в постановление администрации области от 18 сентября 2008 года № 889 «Об утверждении административного регламента управления социальной защиты населения Брянской области по предоставлению государственной услуги «Назначение и выплата органами социальной защиты населения единовременного пособия беременной жене военнослужащего, проходящего военную службу по призыву» 79

Постановление администрации Брянской области № 108 от 7.02.2012 г.
«О внесении изменений в постановление администрации области от 4 декабря 2009 года № 1293 «Об утверждении административного регламента управления социальной защиты населения Брянской области по предоставлению государственной услуги «Назначение и выплата органами социальной защиты населения ежемесячного пособия на ребенка военнослужащего, проходящего военную службу по призыву» 80

Постановление администрации Брянской области № 109 от 7.02.2012 г.
«О внесении изменений в постановление администрации области от 5 апреля 2011 года № 292 «Об утверждении административного регламента предоставления управлением социальной защиты населения Брянской области государственной услуги «Назначение и выплата органами социальной защиты населения ежемесячной компенсации на питание специальными молочными продуктами детей первого, второго и третьего года жизни» 81

Постановление администрации Брянской области № 110 от 7.02.2012 г.
«О внесении изменений в постановление администрации области от 7 июля 2008 года № 665 «Об утверждении административного регламента по предоставлению государственной услуги «Назначение и выплата органами социальной защиты населения ежемесячного пособия на ребенка» 82

Постановление администрации Брянской области № 111 от 7.02.2012 г.
«О внесении изменений в Положение о департаменте здравоохранения Брянской области» 82

Постановление администрации Брянской области № 113 от 8.02.2012 г.
«О внесении изменений в программу «Развитие конкуренции в Брянской области» (2010—2012 годы)» 83

Постановление администрации Брянской области № 116 от 8.02.2012 г.
«О внесении изменений в постановление администрации области от 10 июля 2008 года № 681 «Об утверждении административного регламента по предоставлению государственной услуги «Назначение и выплата органами социальной защиты населения единовременного пособия на школьников из многодетной малообеспеченной семьи к началу учебного года» 84

Постановление администрации Брянской области № 117 от 8.02.2012 г.
«О внесении изменений в постановление администрации области от 15 апреля 2008 года № 344 «Об утверждении административного регламента управления социальной защиты населения Брянской области по предоставлению государственной услуги «Назначение и выплата государственных единовременных пособий и ежемесячных денежных компенсаций гражданам при возникновении у них поствакцинальных осложнений» 85

Постановление администрации Брянской области № 118 от 8.02.2012 г.
«Об утверждении границ охранных зон газопроводов и наложении ограничений (обременении) на входящие в них земельные участки» 86

Постановление администрации Брянской области № 119 от 8.02.2012 г.
«О внесении изменений в постановление администрации области от 15 марта 2010 года № 250 «О координационном совете по вопросам обеспечения своевременной и полной выплаты заработной платы, доведения ее до величины прожиточного минимума, установленной в области, полноты поступлений налога на доходы физических лиц и страховых взносов в государственные внебюджетные фонды» 90

Постановление администрации Брянской области № 123 от 8.02.2012 г.
«О внесении изменений в постановление администрации области от 26 декабря 2011 года № 1190 «О проведении первоначальной постановки на воинский учет граждан Российской Федерации в 2012 году в Брянской области» 90

Постановление администрации Брянской области № 124 от 8.02.2012 г.
«О внесении изменений в постановление администрации области от 31 июля 2009 года № 794 «Об утверждении административного регламента исполнения управлением ветеринарии Брянской области государственной функции «Приём заявлений и подготовка ходатайств для направления в Федеральную службу по ветеринарному и фитосанитарному надзору Российской Федерации для получения разрешений на ввоз в Российскую Федерацию на территорию Брянской области животных, продукции животного происхождения, лекарственных средств, кормов и кормовых добавок для животныхи» 94

Постановление администрации Брянской области № 126 от 10.02.2012 г.
«О снятии карантина по бешенству животных на территории ул. Больше-Свердловской пос. Любохна Любохонского городского поселения Дятьковского района» 95

Постановление администрации Брянской области № 128 от 10.02.2012 г.
«Об отмене постановления администрации области от 2 декабря 2011 года № 1092 «О приобретении земельных участков из земель сельскохозяйственного назначения в собственность Брянской области, расположенных в Погарском и Навлинском районах, в порядке реализации преимущественного права» 95

Постановление администрации Брянской области № 130 от 13.02.2012 г.
«О внесении изменения в постановление администрации области от 24 мая 2011 года № 471 «Об организации регулярных перевозок пассажиров автомобильным транспортом на территории Брянской области» 96

Постановление администрации Брянской области № 131 от 13.02.2012 г.

«Об утверждении Порядка финансового обеспечения в 2012 году за счет областного бюджета мероприятий по пренатальной (дородовой) диагностике нарушений развития ребенка» . . . 96

Постановление администрации Брянской области № 132 от 13.02.2012 г.
«Об утверждении Порядка финансового обеспечения в 2012 году за счет средств областного бюджета мероприятий, направленных на обследование населения с целью выявления туберкулеза, лечения больных туберкулезом, а также профилактических мероприятий» . . . 97

Постановление администрации Брянской области № 133 от 13.02.2012 г.
«Об утверждении Порядка финансового обеспечения в 2012 году за счет средств областного бюджета закупок оборудования и расходных материалов для неонатального и аудиологического скрининга» . . . 98

Постановление администрации Брянской области № 134 от 13.02.2012 г.
«Об утверждении Порядка финансового обеспечения в 2012 году за счет средств областного бюджета мероприятий, направленных на совершенствование медицинской помощи больным с сосудистыми заболеваниями» . . . 99

Постановление администрации Брянской области № 135 от 13.02.2012 г.
«Об утверждении Порядка финансового обеспечения в 2012 году за счет средств областного бюджета закупок диагностических средств для выявления и мониторинга лечения лиц, инфицированных вирусами иммунодефицита человека и гепатитов В и С» . . . 100

Постановление администрации Брянской области № 136 от 13.02.2012 г.
«Об утверждении Порядка финансового обеспечения в 2012 году за счет средств областного бюджета закупок диагностических средств для выявления и мониторинга лечения лиц, инфицированных вирусами иммунодефицита человека и гепатитов В и С» . . . 101

Постановление администрации Брянской области № 137 от 13.02.2012 г.
«О признании утратившими силу постановлений администрации области» . . . 103

Постановление администрации Брянской области № 138 от 13.02.2012 г.
«О включении земельного участка площадью 147000 кв. м в границы населенного пункта Жары Навлинского района и изменении вида разрешенного использования данного земельного участка» . . . 103

Постановление администрации Брянской области № 139 от 13.02.2012 г.
«О включении земельного участка площадью 2598 кв. м в границы населенного пункта Житня Почепского района и изменении вида разрешенного использования данного земельного участка» . . . 104

Постановление администрации Брянской области № 140 от 14.02.2012 г.
«О единовременной компенсационной выплате медицинским работникам, прибывшим на работу в сельскую местность в 2011—2012 годах» . . . 104

Постановление администрации Брянской области № 143 от 15.02.2012 г.
«О внесении изменений в постановление администрации области от 21 января 2011 года № 23 «Об утверждении Положения о порядке подготовки и проведения в Брянской области ежегодного праздника урожая среди муниципальных районов» . . . 106

Постановление администрации Брянской области № 144 от 15.02.2012 г.
«Об утверждении Порядка предоставления и методики распределения финансовой помощи бюджетам муниципальных образований в форме субсидий из областного бюджета на ремонт автомобильных дорог общего пользования местного значения, обеспечивающих подъезд к социально значимым объектам, за счет средств дорожного фонда, осуществляемый в рамках реализации подпрограммы «Автомобильные дороги» (2011—2015 годы) долгосрочной целевой программы «Развитие транспортной системы Брянской области» (2011—2015 годы)» . . . 106

Постановление администрации Брянской области № 145 от 15.02.2012 г.
«О внесении изменений в постановление администрации области от 30 декабря 2010 года № 1460 «Об утверждении Порядка предоставления финансовой помощи бюджетам муниципальных образований в форме субсидий в рамках долгосрочной целевой программы «Культура Брянщины» (2011—2015 годы)» . . . 110

Постановление администрации Брянской области № 146 от 15.02.2012 г.
«О внесении изменений в губернаторскую долгосрочную целевую программу «Кадровое обеспечение агропромышленного комплекса Брянской области» (2011—2015 годы)» . . . 111

Постановление администрации Брянской области № 151 от 16.02.2012 г.
«Об утверждении комплекса мер по модернизации системы общего образования Брянской области в 2012 году» . . . 111

Постановление администрации Брянской области № 152 от 16.02.2012 г.
«О внесении изменений в ведомственную целевую программу «Готов к труду и обороне» (2010—2015 годы)» . . . 126

Постановление администрации Брянской области № 153 от 16.02.2012 г.
«Об организации пропуска весеннего половодья на территории Брянской области в 2012 году» . . . 129

Постановление администрации Брянской области № 154 от 16.02.2012 г.
«О внесении изменений в долгосрочную целевую программу «Культура Брянщины» (2011—2015 годы)» . . . 131

Постановление администрации Брянской области № 155 от 16.02.2012 г.
«Об утверждении программы «Развитие производства, убоя и глубокой переработки свиней в Брянской области» (2012—2014 годы)» . . . 131

Программа «Развитие производства, убоя и глубокой переработки свиней в Брянской области» (2012—2014 годы)» . . . 132

Постановление администрации Брянской области № 156 от 16.02.2012 г.
«Об утверждении программы «Развитие производства, убоя и глубокой переработки свиней в Брянской области» (2012—2014 годы)» . . . 138

Постановление администрации Брянской области № 157 от 20.02.2012 г.
«О внесении изменений в постановление администрации области от 9 марта 2011 года № 168 «Об утверждении программы «Модернизация здравоохранения Брянской области» (2011—2012 годы)» . . . 138

Постановление администрации Брянской области № 158 от 20.02.2012 г.
«О внесении изменения в Положение о комитете по делам семьи, охране материнства и детства, демографии администрации области» . . . 212

Постановление администрации Брянской области № 159 от 20.02.2012 г.
«О внесении изменений в постановление администрации области от 1 декабря 2011 года № 1088 «Об утверждении административного регламента финансового управления Брянской области по исполнению государственной функции по предоставлению бюджетных кредитов бюджетам муниципальных образований в пределах лимитов средств, предусмотренных областным бюджетом, контролю за их использованием и возвратом (включая мероприятия по взысканию долга)»» . . . 213

Постановление администрации Брянской области № 161 от 21.02.2012 г.
«О внесении изменения в постановление администрации области от 22 сентября 2010 года № 960
«О порядке формирования и финансового обеспечения выполнения государственного задания
государственными учреждениями Брянской области»» 213

Постановление администрации Брянской области № 162 от 21.02.2012 г.
«Об утверждении Порядка предоставления в 2012 —2014 годах субсидий, полученных из федерального бюджета,
на компенсацию части затрат сельскохозяйственных товаропроизводителей по страхованию урожая
сельскохозяйственных культур, урожая многолетних насаждений и посадок многолетних насаждений» 214

Постановление администрации Брянской области № 163 от 21.02.2012 г.
«Об утверждении административного регламента исполнения управлением потребительского рынка и услуг,
контроля в сфере производства и оборота этилового спирта, алкогольной и спиртосодержащей продукции Брянской области
государственной функции осуществления лицензионного контроля за розничной продажей алкогольной продукции» 216

Постановление администрации Брянской области № 164 от 22.02.2012 г.
«Об утверждении Стратегии развития торговли в Брянской области на 2012—2015 годы» 228

Постановление администрации Брянской области № 165 от 24.02.2012 г.
«О порядке выплаты ежемесячной доплаты к заработной плате медицинским работникам первичного звена
и медицинским работникам станций и отделений скорой медицинской помощи, медицинским работникам
центра медицины катастроф» 240

Постановление администрации Брянской области № 167 от 24.02.2012 г.
«Об установлении карантина по бешенству животных на территории хутора Алексеевский
Осколковского сельского поселения Мглинского района» 243

Постановление администрации Брянской области № 168 от 24.02.2012 г.
«Об установлении карантина по бешенству животных на территории ул. Красная Роза г. Дятьково» 245

Постановление администрации Брянской области № 170 от 27.02.2012 г.
«О внесении изменений в постановление администрации области от 3 февраля 2009 года № 58
«Об утверждении административного регламента финансового управления Брянской области по исполнению
государственной функции «Предоставление государственных гарантий Брянской области»» 247

Постановление администрации Брянской области № 171 от 27.02.2012 г.
«Об установлении карантина по бешенству животных на территории животноводческой фермы ПО «Жирятинское»
ООО «Форам» Жирятинского района» 248

Постановление администрации Брянской области № 175 от 27.02.2012 г.
«Об утверждении административного регламента предоставления департаментом общего и профессионального
образования Брянской области государственной услуги по лицензированию образовательной деятельности» 250

Постановление администрации Брянской области № 176 от 27.02.2012 г.
«Об утверждении административного регламента предоставления государственной услуги «Выдача разрешений
на добычу объектов животного мира, отнесенных к объектам охоты (охотничьих ресурсов)»» 261

Постановление администрации Брянской области № 177 от 29.02.2012 г.
«Об утверждении программы «Развитие льняного комплекса Брянской области» (2012—2016 годы)» 270

Постановление администрации Брянской области № 179 от 29.02.2012 г.
«О признании утратившими силу некоторых постановлений администрации области по вопросу предоставления
управлением записи актов гражданского состояния Брянской области государственной услуги,
касающейся государственной регистрации актов гражданского состояния» 276

Постановление администрации Брянской области № 181 от 29.02.2012 г.
«О внесении изменений в постановление администрации области от 29 января 2010 года № 75
«Об утверждении Порядка конкурсного отбора независимых оценщиков, привлекаемых для проведения оценки
государственного имущества Брянской области»» 276

Постановление администрации Брянской области № 182 от 29.02.2012 г.
«Об утверждении Положения о порядке и условиях проведения областных соревнований в отраслях растениеводства
и животноводства, конкурса «Лучший по профессии» среди работников агропромышленного комплекса
Брянской области в 2012 году» 277

Постановление администрации Брянской области № 183 от 29.02.2012 г.
«Об утверждении Порядка предоставления в 2012 году субсидий сельскохозяйственным товаропроизводителям,
крестьянским (фермерским) хозяйствам Брянской области по программе «Развитие производства молока,
имеющего существенное значение для социально-экономического развития Брянской области» (2009—2013 годы)» 281

Постановление администрации Брянской области № 185 от 29.02.2012 г.
«О внесении изменений в постановление администрации области от 27 июля 2006 года № 459
«О реализации Закона Брянской области от 9 июня 2006 г. № 40-З «Об обороте земель
сельскохозяйственного назначения в Брянской области»» 284

Постановление администрации Брянской области № 188 от 1.03.2012 г.
«О внесении изменений в постановление администрации области от 16 ноября 2011 года № 1036
«Об утверждении административного регламента предоставления государственной услуги
«Выдача медицинской справки о допуске к управлению транспортным средством»» 286

Постановление администрации Брянской области № 191 от 2.03.2012 г.
«Об утверждении лимитов потребления топливно-энергетических ресурсов для бюджетных учреждений на 2012 год» 286

Постановление администрации Брянской области № 192 от 2.03.2012 г.
«Об утверждении Положения о порядке предоставления из областного бюджета субсидий на возмещение
части затрат на уплату процентов по кредитам, полученным организациями, предприятиями потребительской кооперации
(кроме сельскохозяйственных товаропроизводителей, крестьянских (фермерских) хозяйств)
в российских кредитных организациях» 292

Постановление администрации Брянской области № 193 от 2.03.2012 г.
«Об утверждении Порядка предоставления, методики распределения и распределения субсидии
из областного бюджета бюджетам муниципальных районов и городских округов на проведение мероприятий
по модернизации системы общего образования Брянской области в 2012 году» 300

Постановление администрации Брянской области № 194 от 2.03.2012 г.
«Об установлении карантина по бешенству животных на территории н.п. Дунаевский
Дроновского сельского поселения Карачевского района» 305

Постановление администрации Брянской области № 195 от 5.03.2012 г.
«О снятии карантина по бешенству животных на территории д. Городище 1-е Вороновологской сельской администрации
Брасовского района» 307

Постановление администрации Брянской области № 196 от 5.03.2012 г.
«Об областном конкурсе «Лучшее муниципальное образование по инвестиционной привлекательности»» 307

Постановление администрации Брянской области № 197 от 5.03.2012 г.
«О внесении изменений в долгосрочную целевую программу «Развитие информационного общества
и формирование электронного правительства в Брянской области» (2011—2015 годы)» 310

Постановление администрации Брянской области № 198 от 5.03.2012 г.
«О внесении изменений в долгосрочную целевую программу «Развитие мясного скотоводства
Брянской области» (2009—2012 годы)» 321

Постановление администрации Брянской области № 199 от 6.03.2012 г.
«Об утверждении Порядка предоставления и методики распределения финансовой помощи бюджетам
муниципальных образований в форме субсидий из областного бюджета за счет средств дорожного фонда
на капитальный ремонт и ремонт дворовых территорий многоквартирных домов и проездов к дворовым
территориям многоквартирных домов муниципальных образований Брянской области» 324

Постановление администрации Брянской области № 201 от 6.03.2012 г.
«О внесении изменений в государственную программу «Реализация полномочий высшего исполнительного органа
государственной власти Брянской области» (2012—2015 годы)» 328

Постановление администрации Брянской области № 202 от 6.03.2012 г.
«О внесении изменений в постановление администрации области от 12 марта 2008 года № 220
«О порядке использования отдельных земельных участков, занятых памятниками, ансамблями истории и культуры,
площадями, набережными, скверами и бульварами в черте города Брянска, на которые не распространяется
действие градостроительных регламентов»» 328

Постановление администрации Брянской области № 812 от 5.09.2011 г.
«Об утверждении Порядка отбора и утверждения заявок на реализацию приоритетных инвестиционных проектов
в области освоения лесов и мониторинга хода реализации данных проектов» 329

Распоряжение администрации Брянской области № 80-р от 2.02.2012 г.
«Об утверждении региональной адресной инвестиционной программы на 2012 год и на плановый период 2013 и 2014 годов» 332

Распоряжение администрации Брянской области № 123-р от 14.02.2012 г.
«О внесении изменений в распоряжение администрации области от 13 октября 2011 года № 885-р
«О создании рабочей группы по разработке проекта долгосрочной целевой программы
«Повышение безопасности дорожного движения в Брянской области» (2013—2020 годы)» 380

Распоряжение администрации Брянской области № 142-р от 16.02.2012 г.
«О временном ограничении охоты на диких кабанов на территории охотничьего хозяйства ООО «Родник»
и прилегающих к нему территориях» 381

Распоряжение администрации Брянской области № 144-р от 20.02.2012 г.
«О повышении оплаты труда работников государственных учреждений Брянской области» 381

Приказ комитета государственного регулирования тарифов Брянской области № 6/1-ут от 15.02.2012 г.
«О тарифах на услуги утилизации (захоронения) твердых бытовых отходов,
оказываемые предприятиями Брянской области» 382

Приказ комитета государственного регулирования тарифов Брянской области № 6/2-ут от 15.02.2012 г.
«О внесении изменений в приказы комитета» 383

Приказ комитета государственного регулирования тарифов Брянской области № 9/1-вк от 24.02.2012 г.
«О тарифах на услуги водоснабжения и водоотведения (канализации), оказываемые предприятиями Брянской области» 385

Приказ комитета государственного регулирования тарифов Брянской области № 9/2-вк от 24.02.2012 г.
«О тарифах на услуги водоснабжения и водоотведения (канализации), оказываемые предприятиями Брянской области» 387

Приказ комитета государственного регулирования тарифов Брянской области № 10/1-вк от 27.02.2012 г.
«О тарифах на услуги водоснабжения и водоотведения (канализации), оказываемые предприятиями Брянской области» 388

ОФИЦИАЛЬНАЯ БРЯНЩИНА

Информационно-аналитический бюллетень

Учредитель — администрация Брянской области

Адрес: г. Брянск, проспект Ленина, 33
Тел.: (4832) 66-47-37, 74-00-60

Зарегистрирован Федеральной службой по надзору за соблюдением законодательства в сфере массовых коммуникаций и охране культурного наследия.

Распространяется бесплатно.

Ответственный за выпуск А.И. Кострыкин

Подписано в печать 9.03.2012. Формат 60×84 1/8. Бумага газетная.
Печать офсетная. Гарнитура PetersburgC. Усл. печ. л. 46,03. Тираж 999. Заказ 1338.

ГУП «Брянское областное полиграфическое объединение»
241019, г. Брянск, пр-т Ст. Димитрова, 40